POL 6 US/Kennedy, Robert F.

21

Department of State

TELEGRAM

25

UNCLASSIFIED 675

PAGE 01 BONN 13108 111326Z

6/11/68

Bonn 13108

53
ACTION EUR 20

INFO CIAE 00, DODE 00, GPM 04, H 02, INR 07, L 03, NSAE 00, NSC 10, P 04,
NSC 01, SP 02, SS 20, USIA 12, SAH 03, CPR 02, RSR 01, /091 W

111037Z JUN 68
FM AMEMBASSY BONN
TO SECSTATE WASHDC 8612

UNCLAS BONN 13108

SUBJECT: SENATOR KENNEDY MEMORIAL OBSERVANCES
1. OBSERVANCES AT STATE DEPARTMENT ESTABLISHMENTS IN GERMANY IN CONNECTION WITH SENATOR ROBERT KENNEDY'S DEATH WERE AS FOLLOWS:
2. THE FLAGS AT THE RESIDENCE AND CHANCERY WERE PLACED AT HALFMAST; A CONDOLENCE BOOK WAS PLACED ON A TABLE IN THE CHANCERY'S ENTRANCE HALL WITH A PICTURE OF SENATOR KENNEDY, FLANKED BY FLOWERS AND TWO LIGHTED CANDLES. ALMOST 1,200 PERSONS SIGNED THE BOOK, AMONG THEM WERE MINISTER SCHILLER, THE AMBASSADORS FROM APPROXIMATELY 50 COUNTRIES, INCLUDING THE AMBASSADOR FROM THE USSR, AND THE MAYOR OF COLOGNE.
3. THE SEVERAL AMBASSADORS, INCLUDING THOSE FROM ITALY, SWEDEN, PAKISTAN, INDIA, PHILIPPINES, AND JORDAN SENT PERSONAL LETTERS TO THE AMBASSADOR. THE FRENCH AMBASSADOR TELEPHONED THE MINUTE SENATOR KENNEDY WAS WOUNDED AND CALLED PERSONALLY AT THE RESIDENCE AFTER HIS DEATH. SEVERAL LEADING GERMAN PERSONALITIES ALSO WROTE PERSONAL MESSAGES TO THE AMBASSADOR. INCLUDED IN THIS GROUP WERE DR. FRANZ-JOSEF STRAUSS, THE RIGHT REVEREND HERRMANN KUNST (REPRESENTATIVE OF THE COUNCIL OF PROTESTANT CHURCHES OF GERMANY), DR. HERMANN ABST (CHAIRMAN, DEUTSCHE BANK), DR. GEORG-AUGUST ZINN (MINISTER PRESIDENT OF LAND HESSEN) AND THE MAYORS OF FRANKFURT, WIESBADEN, AND WUERZBURG.
4. AN ECUMENICAL SERVICE AND REQUIEM MASS WERE HELD ON TWO SUCCESSIVE DAYS AT THE AMERICAN CHAPEL. THE AMBASSADOR ATTENDED BOTH AND MADE STATEMENTS ON GERMAN TELEVISION AND RADIO.
5. CONDOLENCE BOOKS WERE PLACED IN THE ENTRANCE HALLS OF ALL

UNCLASSIFIED

Department of State **TELEGRAM**

25

UNCLASSIFIED

PAGE 02 BONN 13108 111326Z

CONSTITUENT POSTS. ALL FLAGS WERE FLOWN AT HALF-MAST, AND SPECIAL MEMORIAL CEREMONIES WERE CONDUCTED IN BERLIN AND MUNICH. LODGE

UNCLASSIFIED

(6)

Pol 6 US/Kennedy

Department of State **TELEGRAM**

4

Freetown 1943

6/11/68

LIMITED OFFICIAL USE 956

PAGE 01 FREETO 01943 120243Z

80
ACTION AF 15

INFO CIAE 00, DODE 00, GPM 04, H 02, INR 07, L 03, NSAE 00, NSC 10, P 04,
RSC 01, SP 02, SS 20, USIA 12, NIC 01, RSR 01, /082 W

R 111440Z JUN 68
FM AMEMBASSY FREETOWN
TO SECSTATE WASHDC 2499

LIMITED OFFICIAL USE FREETOWN 1943

SUBJ: REACTION TO KENNEDY ASSASSINATION

1. AMONG LITERATE PORTION OF FREETOWN REACTION TO ASSASSINATION OF SENATOR KENNEDY HAS BEEN GENERALLY ONE OF SHOCK, GENUINE REGRET, AND PERPLEXITY AS TO WHY MURDERING OF POLITICAL FIGURES HAS BECOME SO COMMONPLACE IN US. NAME IS WELL-KNOWN HERE AND PEOPLE CONSIDERED HIM CHAMPION OF UNDERPRIVILEGED AND MINORITY GROUPS.

2. PRESS COVERAGE HAS BEEN BROAD AND MIXTURE OF STRAIGHT REPORTS CARRIED IN BOTH UNITY AND DAILY MAIL AND SCURRILOUS, IRRESPONSIBLE EDITORIALS IN UNITY. LATTER HAVE BEEN EXTREME IN THEIR ATTACKS ON UNITED STATES (SEE FREETOWN 1911 OF JUNE 7) AND HAVE USED KENNEDY ASSASSINATION AS DEPARTURE POINT FOR BLAMING US FOR EVERYTHING FROM LUMUMBA'S DEATH TO GANGSTERISM AND DECLINING MORALS IN SIERRA LEONE. THEY EVEN SUGGEST THAT CARE SHOULD BE TAKEN THAT WEST AFRICA DOESN'T BECOME ANOTHER VIETNAM WITH "AMERICAN BOOTLEGGERS AND MARINES TAKING PLACE OF PEACE CORPS." TORTURED REASONING IN THESE EDITORIALS DOES NOT REFLECT MAN ON STREET WHOSE GENERAL REACTION WAS AS MENTIONED ABOVE.

3. PRIME MINISTER, FOREIGN MINISTER AND ACTING GOV-GEN ALL EXPRESSED CONDOLENCES TO ASST. SECY. PALMER DURING HIS CALLS ON FRIDAY, JUNE 7.

4. NEW FREETOWN DAILY AWOKO WHICH MADE APPEARANCE LAST WEEK CARRIED, WITHOUT COMMENT, TEXT OF PEACE CONGRESS OF SL STATEMENT ON KENNEDY'S DEATH. STATEMENT REFERS TO KENNEDY AS PRESIDENT-DESIGNATE AND CALLS MURDER "PLANNED" WITH TRAILS LEADING "UNMISTAKABLY TO

(1)

MICROFILMED BY RS/A

Department of State **TELEGRAM**

8

LIMITED OFFICIAL USE

PAGE 02 FREETO 01943 120243Z

WHITE HOUSE" AND "OTHER CITADELS OF CIA-MILITARY-INDUSTRIAL-POLITICAL COMPLEX IN WASHINGTON." STATEMENT SIGNED BY MONTY COLE, SECGEN OF PEACE CONGRESS, SAYS PEOPLE FOR WHOM KENNEDY FIGHTING HAS BEEN ALIENATED BY "AGRESSIVE POLICY OF A MAN AND HIS BAND OF MURDERERS IN THE WHITE HOUSE."

DECON UPON RECEIPT. MINER

LIMITED OFFICIAL USE

(6)

POL 6 US/Kennedy, Robert F.

Department of State

TELEGRAM

7

Tripoli 3913 6/11/68

UNCLASSIFIED 243

PAGE 01 TRIPOL 03913 110756Z

18
ACTION AF 15

INFO SS 20,H 02,NSC 10,P 04,USIA 12,CIAE 00,INR 07,NSAE 00,RSC 01,
CPR 02,RSR 01,/074 W

R 110730Z JUN 68
FM AMEMBASSY TRIPOLI
TO SECSTATE WASHDC 2792

UNCLAS TRIPOLI 3913

SUBJECT: LOCAL REACTION TO KENNEDY ASSASSINATION

REF: STATE 17674, 17678; TRIPOLI 3879,3898

1. BOOK SIGNING CONTINUED AT EMBASSY JUNE 7 WITH 86 SIGNATURES ENTERED. THESE INCLUDED MOST AMERICAN AND LOCAL STAFF OF EMBASSY.

2. DIPLOMATIC CORPS AND LOCAL BUSINESS LEADERS AMONG SIGNERS. LOCAL EMPLOYEES OF AMERICAN COMPANIES AND A FEW PRIVATE LIBYANS ALSO CALLED.

3. GOL OFFICIAL CALLERS INCLUDED MOHAMAD AL-KHWAILDI, DIRECTOR OF PROTOCOL, MINISTRY OF FOREIGN AFFAIRS AND AHMAD FAHMI AL-HAMMALI, UNDERSECRETARY OF CIVIL SERVICE.

4. AT BEHEST OF GROUP ARAB AMBASSADORS BOOK RE-OPENED JUNE 8 FOR TWO HOURS. AMBASSADORS OF SAUDI ARABIA, JORDAN, KUWAIT AND HEAD AUSTRIAN LEGATION CALLED TO SIGN.

5. MEMORIAL SERVICE HELD WHEELUS AIR BASE JUNE 9. CONDUCTED ROMAN CATHOLIC CHAPLAIN ASSISTED BY PROTESTANT CHAPLAINS. SERVICE ATTENDED BY ACTING FOREIGN MINISTER; UNDERSECRETARY FOREIGN AFFAIRS; DEPUTY CHIEF ROYAL DIWAN; JORDANIAN AND FRENCH AMBASSADORS; FRENCH AMBASSADOR AND DCM; BELGIAN ATTACHE;

(1)

UNCLASSIFIED

UNCLASSIFIED

PAGE 02 TRIPOL 03913 1107562

MALTESE CHARGE D'AFFAIRES AND FRENCH POLITICAL OFFICER.
SERVICE, WHICH WAS OPEN TO PUBLIC, CROWDED
WITH MANY STANDING IN AISLES. NEWSOM

~~ORIG~~IN/ACTION

EUR-6

RM/R	REP	AF
1		
ARA	EUR	FE
NEA	CU	INR 5
E	P 2	IO
L	FBO	AID
S/CPR 1	S/S 10	S/P 1
AGR	COM	FRB
INT	LAB	TAR
TR	XMB	AIR 5
ARMY 3	CIA 20	NAVY 5
OSD 34	USIA 10	NSA 3
		NSC 6

H 1

DEPARTMENT OF STATE

AIRGRAM

20

POL 6 US/KENNEDY, ROBERT F.

FOR RM USE ONLY

A-102 NO. UNCLASSIFIED HANDLING INDICATOR

RECEIVED JUN 14 12 01 PM

TO : Department of State

INFO: THE HAGUE

FROM : Amconsul AMSTERDAM DATE: June 11, 1968

SUBJECT : Memorial Services for Robert F. Kennedy in Amsterdam

REF : -------

The City of Amsterdam and the private John F. Kennedy Foundation held a memorial service for Robert Francis Kennedy on Saturday, June 8th at the John F. Kennedy Memorial on Kennedylaan in this city. Despite a driving rain at least one thousand persons were in attendance, with hundreds more standing on roof tops and observing from open windows in the neighborhood.

Wreaths were laid at the monument by Mayor Samkalden, the Director of the Netherlands-America Institute, this Consul General, and groups of Amsterdam school children. Speakers were: the Mayor, this Consul General, a Protestant Minister and a Rabbi. A Catholic priest led the assembled group in prayer.

Significantly, telegrams of condolence from Peter COHEN, Preident of the General National Student Association, and from the students of the Free University of Amsterdam were read at the services.

The Mayor then led the entire assemblage past the monument and the wreaths in a silent march. Later, hundreds of those in attendance visited the Consulate General to sign the register expressing condolences to the Kennedy family. (Incidentally, a steady stream of visitors to the Consulate General throughout Thursday, Friday and Saturday signed the register, filling several books which will be included among those to be sent to the Kennedy family from the Embassy.)

A lighted oil lamp was placed at the monument. It is the intention of the John F. Kennedy Foundation to replace the symbolical oil lamp with a permanently flaming torch.

Enclosure: att. m.m. Copy Consul General's remarks

JUN 14 PM 1 15

COPYFLO-PBR

FORM 4-62 DS-323

UNCLASSIFIED

FOR DEPT. USE ONLY [X] In [ ] Out

Drafted by: HEHowland:fn 6.10.1968

Contents and Classification Approved by: HEHowland, Consul General

Clearances:

BUREAU
OF EUROPEAN AFFAIRS
COMMUNICATIONS CENTER

1968 JUN 14 PM 2 54

DEPARTMENT OF STATE

The program was covered by press and radio reporters and by television cameramen.

Enclosed is a copy of the Consul General's remarks.

HOWLAND

UNCLASSIFIED

TEXT OF SPEECH HELD BY CONSUL GENERAL HAROLD E. HOWLAND DURING COMMEMORATIVE SERVICE FOR ROBERT FRANCIS KENNEDY ON SATURDAY, JUNE 8, 1968 IN AMSTERDAM

Mijnheer de Burgemeester, Dames en Heren:

Voor mijn aanstelling in Amsterdam woonde ik dicht bij de Robert Kennedy familie. De tragiek van zijn dood is voor mij een persoonlijk verlies. Ieder van zijn tien kinderen betekent iets voor ons. Hij was een goed, medelevend en trouw dienaar van ons volk. En nu is Robert Kennedy dood, in de kracht van zijn leven.

Mag ik een telegram voorlezen, dat ik van President Johnson ontving en dat naar mijn mening het beste uiting geeft aan wat er in onze harten leeft:

> "This is a time of tragedy and loss. Senator Robert F. Kennedy is dead.
>
> "Robert Kennedy affirmed this country -- affirmed the essential decency of its people, their longing for peace, their desire to improve conditions of life for all.
>
> "During his life, he knew far more than his share of personal tragedy.
>
> "Yet, he never abandoned his faith in America. He never lost his confidence in the spiritual strength of ordinary men and women.
>
> "He believed in the capacity of the young for excellence -- and in the right of the old and poor to a life of dignity.
>
> "Our public life is diminished by his loss. Mrs. Johnson and I extend our deepest sympathy to Mrs. Kennedy and his family. I have issued a proclamation calling upon our nation to observe a day of mourning for Robert Kennedy."

En vandaag, hier in Amsterdam, sluiten wij ons aan bij President Johnson, Mevrouw Kennedy en het Amerikaanse volk in hun rouw over Robert Kennedy. Ik dank allen die aan de voorbereiding van dit herdenkingsuur hebben meegewerkt, al onze Hollandse vrienden die hun condoleances hebben aangeboden, en al de inwoners van dit land, waarvan wij weten dat zij in ons zware verlies delen.

Pol 6 US/Kennedy, Robert F

b3

Department of State **TELEGRAM**

48

UNCLASSIFIED 201

PAGE 01 KINSHA 09713 111749Z

53
ACTION AF 15

INFO SAH 03,CPR 02,NSA 02,CIAE 00,DODE 00,GPM 04,H 02,INR 07,LI 03,
NSC 10,P 04,RSC 01,SP 02,SS 20,USIA 12,RSR 01,/088 W

R 111610Z JUN 68
FM AMEMBASSY KINSHASA
TO SECSTATE WASHDC 8205
INFO AMEMBASSY LIBREVILLE
AMEMBASSY YAOUNDE

Kinshasa 9713
6/11/68

UNCLAS KINSHASA 9713

SUBJECT: OFFICIAL CONGO (B) STATEMENT OF ASSASSINATION SENATOR KENNEDY

REF: KINSHASA'S 9627

1. THE A.C.I. BULLETIN FOR JUNE 8 FEATURES TEXT OFFICIAL GRC DECLARATION OF JUNE 7 ON SENATOR ROBERT KENNEDY'S ASSASSINATION, UNOFFICIAL TRANSLATION OF WHICH FOLLOWS:

2. QTE. THE GOVERNMENT, CONVENING THIS MORNING UNDER THE CHAIRMANSHIP OF BROTHER DAVID-CHARLES GANAO, ACTING CHIEF OF STATE, LISTENED TO A BRIEFING BY THE MINISTER OF FOREIGN AFFAIRS ON THE INTERNATIONAL SITUATION, AND NOTABLY ON THE INCIDENT WHICH HAS JUST PLUNGED AMERICAN SOCIETY INTO MOURNING WITH THE ASSASSINATION OF SENATOR ROBERT KENNEDY.

3. QTE. THE GOVERNMENT EXPRESSED ITS MOST PROFOUND INDIGNATION AT THIS OUTRAGE AND REAFFIRMED ITS COMPLETE CONDEMNATION (ABOVE AND BEYOND ANY IDEOLOGICALIMPLICATIONS) OF POLITICAL ASSASSINATION AS A MEANS TO PERMIT THE RESOLUTION OF PROBLEMS THAT CAN BESET A COUNTRY.

(1) 3. QTE. WITH THIS ODIOUS ASSASSINATION, THE GOVERNMENT OF THE REPUBLIC UNHAPPILY TURNS TO THE EVIDENCE, ONE MORE TIME, THAT THE POLICE AND HANGMAN'S ATTITUDE ADOPTED BY THE UNITED STATES OF AMERICA VIS-A-VIS OTHER PEOPLES OF THE WORLD IS THE SADLY FAITHFUL ECHO OF INTERNAL AMERICAN IDEOLOGY BASED UPON MONEY,

MICROFILMED

UNCLASSIFIED

UNCLASSIFIED

PAGE 02 KINSHA 09713 111749Z

THE SELFISH ACCUMULATION OF WEALTH WHEREBY MIGHT MAKES RIGHT.

4. QTE. THE GOVERNMENT NOTES WITH DEEP CONCERN THAT ADVANCED TECHNOLOGICAL DEVELOPMENT COEXISTS, ALAS, WITH ANGUISH-CAUSING SCORN FOR MAN, WHO SHOULD BE AT THE CENTER OF ALL EFFORTS TOWARD THE SOCIAL DEVELOPMENT OF SOCIETIES, THEREBY PLACING DANGEROUSLY IN PERIL THE PEOPLE'S EFFORTS TOWARD PEACE.

5. THE GOVERNMENT EXPRESSES ITS CONVICTION THAT PROFOUND CHANGES WILL COME ABOUT IN THIS MENTALLY SICK COUNTRY THANKS TTHTHE NEW REVOLUTIONARY VOICES THAT WILL CALL FORTH, FROM THE AWRENESS OF THE ASHES OF THEIR SONS FALLEN YESTERDAY AND TODAY FOR THE STRUGGLE TO THE DEATH, ALAS, FOR THE ADVENT OF A SOCIETY WHERE MAN WOULD BE THE CENTER OF EVERYTHING.

6. QTE. FINALLY THE GOVERNMENT EXPRESSED TO THE KENNEDY FAMILY ITS MOST DEEPLY FELT CONDOLENCES. END QTE.
MCGUIRE

UNCLASSIFIED

POL 6 US/Kennedy, Robert F

Department of State TELEGRAM

07

UNCLASSIFIED 845 POSS DUPE

PAGE 01 LUANDA 00614 111437Z

53
ACTION AF 15

INFO EUR 15,CIAE 00,DODE 00,GPM 04,H 02,INR 07,L 03,NSAE 00,NSC 10,
P 04,RSC 01,SP 02,SS 20,USIA 12,SAH 03,CPR 02,RSR 01,/101 W

R 111345Z JUN 68
FM AMCONSUL LUANDA
TO SECSTATE WASHDC 776
INFO AMEMBASSY LISBON
AMCONSUL LOURENCO MARQUES

UNCLAS LUANDA 614

SUB: REACTION TO ASSISSINATION OF SENATOR KENNEDY

REF: STATE 176747

1. NEWS MEDIA COVERAGE HEAVY, ALMOST ENTIRELY STRAIGHT NEWS PLAY.

2. GOVERNOR GENERAL TELEPHONED CONDOLENCES. HANDFUL OF OTHER BUSINESS, PROFESSIONAL AND RELIGIOUS LEADERS ALSO PHONED, VISITED OR WROTE CONGEN EXPRESSING CONDOLENCES.
SUMM

ORIGIN/ACTION AF-5

RM/R	REP	AF
1		
ARA	EUR	FE
NEA	CU	INR 5
E	P	IO 5
L	FBO	AID
S/S 10	S/CPR 1	H 2
AGR	COM	FRB
INT	LAB	TAR
TR	XMB	AIR 5
ARMY 3	CIA 20	NAVY 5
OSD 34	USIA 10	NSA 3
PASS 3	NSC 6	

DEPARTMENT OF STATE

AIRGRAM

POL 6 US/Kennedy, Robert F.

FOR RM USE ONLY

A-85 NO.

LIMITED OFFICIAL USE HANDLING INDICATOR

RECEIVED JUN 14 12 47 PM NSC

TO : Department of State

INFO : USMAT(2) TANGIERS

DEPT PASS: Algiers, Tripoli, Tunis

R S/R gate

FROM : Amconsul CASABLANCA DATE: June 11, 1968

SUBJECT : Views of the Casablanca Left on the Assassination of Senator Kennedy and the American Presidential Election

REF :

Beneath a surface reserve and embarrassment -- the product of apprehensions over Sirhan's identification as an Arab and over the possible political use the Istiqlal Party domestically and virulently pro-Arab groups abroad may make of the affair -- members of the Casablanca Left have shared a deep sorrow and concern over the assassination of Senator Robert F. Kennedy.

The sorrow reflects their profound and longstanding sense of identification with the Kennedy family. They greatly admired the late President Kennedy, were immensely flattered when Senator Edward Kennedy visited Casablanca in late 1966 and met with leaders of the local Left, and took a direct and personal interest in the presidential candidacy of Senator Robert Kennedy (a small but typical example has been a secretary at the Union Marocaine du Travail (UMT) who has repeatedly told the drafting officer that she prayed each night for Senator Kennedy's election).

The impact of the murders of Senator Kennedy and Dr. King coupled with the press accounts of racial and student disorders have raised concern over the viability of American society and over the future personal safety of any American political leader like the Kennedys.

If the Casablanca leftists are convinced that the outcome of the 1968 American presidential election is of grave consequence for the world and for Morocco, they have little conception at present of what the outcome and its consequences might be and, indeed, have displayed surprising ignorance of American politics and the current candidates for the presidency.

For example, there has been a prevalent belief (shared by former Prime Minister Ibrahim) that Senator Kennedy had already won the Democratic

FORM DS-323 4-62

LIMITED OFFICIAL USE

FOR DEPT. USE ONLY ☑ In ☐ Out

Drafted by: LABOR:JAHattson:nd 6/10/68

Contents and Classification Approved by: Donald L. Woolf, Consul General

Clearances:

1968 JUN 14 PM 3 48

CSRYFLD-PDR

nomination. The other Democratic candidates have been scarcely known and held in low regard: Vice President Humphrey because he is locally believed to be Jewish and Senator McCarthy because he is thought to be related to the late Senator Joseph McCarthy and his views. On the Republican side, Mr. Nixon is slightly better known but only in the historic context of the Eisenhower Presidency. The personal background and particular views of each of these candidates, as well as other dark horse presidential aspirants, are unknown to the Casablanca Left.

If the astonishing ignorance of persons, policies, and politics in the current U.S. presidential election by the leaders and members of the Casablanca Left is typical of political figures in other countries, there is an evident need for considerable background material, translated into local languages, on the election and its candidates. The Consulate General would particularly recommend the translation and use of campaign biographies, or excerpts thereof, as a means of describing and bringing to life the individual presidential candidates for foreign target audiences.

WOLF

GENTER

1968 JUN 17 AM 9 20

ORIGIN/ACTION

EA-6

RM/R	REP	AF
1		
ARA	EUR	FE
NEA	CU	INR
E	P	IO
L	FBO	AID
H 2	S/CPR 1	
AGR	COM	FRB
INT	LAB	TAR
TR	XMB	AIR
ARMY	CIA	NAVY
OSD	USIA	NSA

DEPARTMENT OF STATE

AIRGRAM

22 IPRATTY 61568

POL 6 US/KENNEDY, ROBERT F.

FOR RM USE ONLY

A-625 UNCLASSIFIED

NO. HANDLING INDICATOR

RECEIVED JUN 15 10 39 AM 1968

TO : Department of State

FROM : Amembassy SEOUL DATE: June 11, 1968

SUBJECT : Reaction to Kennedy Assassination

REF :

Public and private reaction within the Republic of Korea to the assassination of Senator Kennedy was highly emotional, and such substantive comment as did appear was devoted largely to questioning the ability of the American society to surmount the challenges it faces at home and abroad. Amidst all these expressions of doubt, a columnist for the Choson Ilbo saw fit to use this occasion to express in eloquent terms a reaffirmation of Korean faith in the United States. Text of this column is enclosed.

PORTER

Action assigned to EA/K

Action Taken

Date of Action

Action Office Symbol

Name of Officer

Bpro att JEC

Enclosure:
Text of Choson Ilbo Article, June 7, 1968

JUN 15 PM 1 10

COPYFLO-PDR

UNCLASSIFIED

FORM 4-62 DS-323

FOR DEPT. USE ONLY

[X] In [ ] Out

Drafted by: POL:RAEricson, Jr.:jlb 6/10/68

Contents and Classification Approved by: DCM:GSNewman

Clearances:

Enclosure
Seoul A- 625

Choson Ilbo; June 7, 1968

ANOTHER PRAYER

By Korean standards, few seemed more blessed than Joseph P. Kennedy was. To speak of longevity, he has lived eighty years. As for wealth, he is one of the wealthiest men in the world's richest country. He has nine children, and tens of grandchildren. He himself was once the Ambassador to England, and his sons have been or are the U.S. President, Cabinet member, and U.S. senators. But a storm of misfortune is blowing against his family. His eldest son was killed in World War II; his second son was assassinated at the summit of glory; and his third son has just been shot down while campaigning for the presidency.

What the old man must feel now is apprehensible enough to anybody. But we should note that his way of thinking is entirely different, in some aspect, from that of ours. Faced with a similar tragedy, some of us might feel like ascribing it, say, to the geomantically unlucky situation of their ancestral tombs. Others might let the rest of their sons wash their hands of politics. But the Kennedys apparently would not yield to all these mishaps. The younger brother rose where his big brother had fallen. If the younger brother is also downed, his little brother will come forth. If he, too, should fall, his sons and grandsons would show up. This is the pioneer spirit of America. It is the die-hard will of American struggle.

In the Kennedys we see a symbol of the American spirit. Their country has been blessed--blessed with wealth, prosperity, and power. But she has come to face serious troubles of late. More than once, the Goddess of Liberty has shed tears, staining her clothes. But America never resigns, nor falls down for good. She will rise again and spring out of the quagmire of violence, plot, and depravity. May her liberty and peace always overwhelm the forces of injustice! So pray all her allies.

Pol 6 US/Kennedy, Robert F

63

Department of State

TELEGRAM

22

CONFIDENTIAL 692

PAGE 01 CONAKR 01811 111332Z

50
ACTION AF 15

INFO USIE 00,SAH 03,RSR 01,EUR 15,NEA 13,CIAE 00,DODE 00,GPM 04,H 02,
INR 07,L 03,NSAE 00,NSC 10,P 04,RSC 01,SP 02,SS 20,/100 W

R 111236Z JUN 68
FM AMEMBASSY CONAKRY
TO SECSTATE WASHDC 3404
INFO AMEMBASSY BAMAKO
AMEMBASSY DAKAR
AMEMBASSY PARIS

C O N F I D E N T I A L CONAKRY 1811

PASS USIA

REF: DAKAR 3036

1. I AGREE WITH REFTEL COMMENTS AND CAN CONFIRM THAT SITUATION HERE REGARDING KENNEDY ASSASSINATION WHICH MANY SEE AS PART OF A CONSPIRACY IS SIMILAR TO THAT IN SENEGAL.

2. RADIO CONAKRY YESTERDAY CARRIED STORY OF ARREST SIRHAN'S BROTHER IN IRAQ FOR ESPIONAGE STATING NETWORK FOR WHICH HE OPERATED HAD HEADQUARTERS IN LONDON AND WASHINGTON. THIS IS KIND OF REPORT WHICH EXCITES FURTHER SPECULATION.

3. AS REPORTED TO USIA JUNE 10 (CONAKRY 1804) PEOPLE HERE ARE HORRIFIED AT IDEA ASSASSIN MIGHT BE RELEASED ON BAIL AND WE SUGGESTED VOA DO ITS UTMOST EXPLAIN LEGAL AND PROCEDURAL ASPECTS OF THIS CASE.

MCILVAINE

(1)

CONFIDENTIAL

POL 6 US/Kennedy, Robert F.

Department of State TELEGRAM

23

Freetown 1943 6/11/68

LIMITED OFFICIAL USE 977

PAGE 01 FREETO 01943 111721Z

43
ACTION AF 15

INFO CIAE 00, DODE 00, GPM 04, H 02, INR 07, L 03, NSAE 00, NSC 10, P 04,
RSC 01, SP 02, SS 20, USIA 12, SAH 03, IO 13, PC 04, AID 28, RSR 01,
/129 W

R 111440Z JUN 68
FM AMEMBASSY FREETOWN
TO SECSTATE WASHDC 2497

LIMITED OFFICIAL USE FREETOWN 1943

SUBJ: REACTION TO KENNEDY ASSASSINATION

1. AMONG LITERATE PORTION OF FREETOWN REACTION TO ASSASSINATION OF SENATOR KENNEDY HAS BEEN GENERALLY ONE OF SHOCK, GENUINE REGRET, AND PERPLEXITY AS TO WHY MURDERING OF POLITICAL FIGURES HAS BECOME SO COMMONPLACE IN US. NAME IS WELL-KNOWN HERE AND PEOPLE CONSIDERED HIM CHAMPION OF UNDERPRIVILEGED AND MINORITY GROUPS.

2. PRESS COVERAGE HAS BEEN BROAD AND MIXTURE OF STRAIGHT REPORTS CARRIED IN BOTH UNITY AND DAILY MAIL AND SCURRILOUS, IRRESPONSIBLE EDITORIALS IN UNITY. LATTER HAVE BEEN EXTREME IN THEIR ATTACKS ON UNITED STATES (SEE FREETOWN 1911 OF JUNE 7) AND HAVE USED KENNEDY ASSASSINATION AS DEPARTURE POINT FOR BLAMING US FOR EVERYTHING FROM LUMUMBA'S DEATH TO GANGSTERISM AND DECLINING MORALS IN SIERRA LEONE. THEY EVEN SUGGEST THAT CARE SHOULD BE TAKEN THAT WEST AFRICA DOESN'T BECOME ANOTHER VIETNAM WITH "AMERICAN BOOTLEGGERS AND MARINES TAKING PLACE OF PEACE CORPS." TORTURED REASONING IN THESE EDITORIALS DOES NOT REFLECT MAN ON STREET WHOSE GENERAL REACTION WAS AS MENTIONED ABOVE.

3. PRIME MINISTER, FOREIGN MINISTER AND ACTING GOV-GEN ALL EXPRESSED CONDOLENCES TO ASST. SECY. PALMER DURING HIS CALLS ON FRIDAY, JUNE 7.

4. NEW FREETOWN DAILY AWOKO WHICH MADE APPEARANCE LAST WEEK CARRIED, WITHOUT COMMENT, TEXT OF PEACE CONGRESS OF SL STATEMENT ON

LIMITED OFFICIAL USE

PAGE 02 FREETO 01943 111721Z

KENNEDY'S DEATH. STATEMENT REFERS TO KENNEDY AS PRESIDENT-DESIGNATE AND CALLS MURDER "PLANNED" WITH TRAILS LEADING "UNMISTAKABLY TO WHITE HOUSE" AND "OTHER CITADELS OF CIA-MILITARY-INDUSTRIAL-POLITICAL COMPLEX IN WASHINGTON." STATEMENT SIGNED BY MONTY COLE, SECGEN OF PEACE CONGRESS, SAYS PEOPLE FOR WHOM KENNEDY FIGHTING HAS BEEN ALIENATED BY "AGRESSIVE POLICY OF A MAN AND HIS BAND OF MURDERERS IN THE WHITE HOUSE."

DECON UPON RECEIPT. MINER

37

POL 6 US/KENNEDY, ROBERT F.

Department of State

TELEGRAM

29

Ankara 6492 6-11-68

UNCLASSIFIED 639

PAGE 01 ANKARA 06492 111237Z

47
ACTION NEA 15

INFO SS 20,GPM 04,H 02,P 04,USIA 12,NSC 10,CIAE 00,INR 07,NSAE 00,
RSC 01,DODE 00,RSR 01,/076 W

R 111215Z JUN 68
FM AMEMBASSY ANKARA
TO SECSTATE WASHDC 9141

UNCLAS ANKARA 6492

SUBJECT: DEATH OF SENATOR KENNEDY

REF: STATE 178273

1. FOLLOWING MEASURES TAKEN TO COMMEMORATE DEATH OF SENATOR KENNEDY:

A. US FLAGS FLOWN AT HALF-STAFF AT CIVILIAN AND MILITARY INSTALLATIONS THROUGH JUNE 9. TURKISH GOVERNMENT ORDERED TURKISH FLAGS SIMILARLY LOWERED AT JOINT FACILITIES.

B. BOOK OF CONDOLENCES OPENED IN EMBASSY ROTUNDA SIGNED BY HIGH RANKING TURKISH OFFICIALS, MEMBERS OF DIPLOMATIC CORPS AND GENERAL PUBLIC.

C. MEMORIAL SERVICE HELD IN JUSMMAT AUDITORIUM JUNE 9. AFTER REQUIEM MASS BY TUSLOG CHAPLAINS, AMBASSADOR DELIVERED EULOGY.

2. SIMILAR ACTION TAKEN BY THREE CONSTITUENT POSTS AND MILITARY FACILITIES.

3. PRESS GAVE EXTENSIVE COVERAGE ATTESTING TO POPULARITY PRESIDENT KENNEDY AND SENATOR KENNEDY IN TURKEY. STATEMENT ISSUED BY AMBASSADOR IMMEDIATELY AFTER SHOOTING CARRIED WIDELY BY PRESS.

4. COMPLETE REPORT FOLLOWS BY AIRGRAM. HAR

(1)

UNCLASSIFIED

AUTOMATICALLY DOWNGRADED BY NSC

ORIGIN/ACTION

AF-5

R'VR	REP	AF
1		
ARA	EUR	FE
	5	
NEA	CU	INR
		5
E	P	IO
L	FBO	AID
H 1		
AGR	COM	FRB
INT	LAB	TAR
TR	XMB	AIR
		5
ARMY	CIA	NAVY
3	20	5
OSD	USIA	NSA
34	10	3
		NSC 6

DEPARTMENT OF STATE

AIRGRAM

Pol 6 US/Kennedy, Robert F.

FOR RM USE ONLY

A-159 NO. | CONFIDENTIAL | Pricrity HANDLING INDICATOR

RECEIVED JUN 14 12 47 PM '68

RS/R jcb

TO : Department of State

INFO: Lisbon, Luanda

FROM : Amcongen LOURENCO MARQUES DATE: June 11, 1968

SUBJECT: Local Reactions and Events Concerned with Assassination of Senator Kennedy

REF : Lourenco Marques 772, 6/7/68; State 176747, 6/5/68.

AF

SUMMARY

In compliance with the Department's reftel this airgram discusses the classified aspects of the assassination, excluding as much unclassified material as possible without sacrificing coherence. A separate unclassified airgram will be transmitted shortly.

While local news coverage of the assassination was extraordinarily extensive, editorial comment has been meager, and only one editorial used the tragedy for an unqualified attack on the U.S. Condolences from officials and private citizens have been sparse, with most such expressions coming from consular corps colleagues and the Anglophone community. I thought it best not to notify officially the host government of our condolence book or our modest memorial service, although the latter was advertised in the funeral notices section of the local press. The local citizenry has been intensely interested but very few share our sense of loss or regret our troubles.

NEWS MEDIA

As noted in our reftel, local press coverage of the attack on and death of Senator Kennedy was extraordinarily extensive and essentially factual. No editorials appeared until June 7, and there have been only three since then. Only one editorial--that in the June 7 edition of Diario, the Church-owned daily in Lourenco Marques -- took advantage of the tragedy, through

GROUP 3
Downgraded at 12-year intervals; not automatically declassified.

CONFIDENTIAL

FORM DS-323 4-62

FOR DEPT. USE ONLY ☒ In ☐ Out

Drafted by: CG:JGGossett:ko 6/11/68

Contents and Classification Approved by: JGGossett

Clearances: EWMBryant

JUN 14 PM 3 42

CONFIDENTIAL

expressions of sorrow, to announce the final failure of democracy and raise the spectre of conspiracy as a reflection of a "sick nation". This editorial, on the left-hand side of the page, was signed only with the initial "A".

Significantly, the editor (and second-in-charge) of Diario made a condolence call on me only a few hours after the paper appeared, stayed for some thirty minutes, and was especially sympathetic. I asked him who wrote the editorial, and he said that he did not know but that he would find out and let me know. He has not called back. I think it probable that the editorial was written either by the director of the newspaper, by the Archbishop, or by a senior official of the Banco Nacional Ultramarino (co-owner of the paper with the Church), as these are the only people outside the secular government whom the editor could neither edit nor identify to me. I view the editor's visit as an attempt to personally disassociate himself from the editorial.

Translations of these editorials, and any more of substance that may come in, will be transmitted as enclosures to the subsequent unclassified airgram.

HOST COUNTRY OFFICIALS AND PROTOCOL

Most of the elite in Lourenco Marques no doubt have been hoping that Kennedy would not be the next President, if for no other reason than that he has been closely associated in their minds with President Kennedy's African policy and with Governor Williams. It is also a reasonable assumption that most of them read the extensive factual coverage of the assassination as further evidence of the weakness of our system of government and the dangerous immaturity of Americans.

Under these circumstances, and of course lacking precedents, the Consulate General sought appropriately to reflect national sorrow, cohesion, dignity and faith without violating local protocol, embarrassing host country or foreign consular officials, or risking local rebuff. We opened a condolence book without public or official notice, even to the Dean of the Consular Corps, although the entire Consular Corps was made aware informally of its existence. As we received no condolences or expressions of regret from any Portuguese clergyman, and as there was no American Catholic parish priest here, we felt it inappropriate to request a memorial service (which would have been in Portuguese) that could

have placed the local Catholic Church in the position of turning us down or at least might have caused the local government to feel it appropriate to tell its own officialdom not to attend.

However, the rector of the local Anglican Church, a British subject who by chance is the senior Anglican clergyman in Mozambique at the moment in the absence of the Bishop, on June 7 volunteered to give a memorial service. I accepted and we placed a black-bordered advertisement among the funeral notices of both local newspapers on June 8, for a service on June 9. Again I thought it best not to bring this formally to the attention of either the local government or the foreign consular corps through its dean. However, we did notify by telephone or in person all members of the small American community who were in town at the time. The service, which will be described more fully in the subsequent unclassified airgram, was in good taste, attended primarily by Americans and British with a few South Africans, but virtually no Portuguese. Fortunately the church was small, holding only about 80 people, and it was therefore full.

The few host country officials who have either signed the book or sent written condolences -- mostly the latter -- are among those whom I might have expected to do so out of courtesy to me, as they are mostly people I know quite well. Perhaps more significant is the fact that many other officials with whom I and/or other officers have frequent official and social contact, and virtually all the local citizenry who are supposedly anti-establishment, have made no gesture or remark whatever. Included in this group are several people who have talked to us on other matters since the assassination. Only two ConGen local employees (out of 9) expressed their condolences to me or otherwise. One was the Consulate General's African receptionist/chauffeur, who sought me out and spoke to me almost immediately after the Senator's death, and the other was our most junior secretary (of Greek rather than Portuguese origin), who attended the church service. Conversely, our entire household staff -- all Africans -- did give us their condolences.

CONCLUSIONS:

The typical personal reaction of the elite here no doubt was about what one might expect: Great interest, further support for the Portuguese belief that theirs is an older and more civilized society that has no obligation to listen to us or

to sympathize with our troubles, and somewhat improved hopes that the next U.S. Administration will at least not be still less sympathetic to them. Many of our personal acquaintances are obviously less courteous or less hypocritical than I would have expected.

GOSSETT

37

POL 6 US/KENNEDY, ROBERT F.

Department of State XR TELEGRAM

POL IN JOH-US 47

Djakarta 7366 6-10-68

UNCLASSIFIED 754

PAGE 01 DJAKAR 07366 11Ø015Z

80
ACTION EA 15

INFO CIAE ØØ,DODE ØØ,GPM Ø4,H Ø2,INR Ø7,L Ø3,NSAE ØØ,NSC 10,P Ø4,
RSC Ø1,SP Ø2,SS 20,RSR Ø1,/069 W

R 1Ø11ØØZ JUN 68
FM AMEMBASSY DJAKARTA
TO USINFO WASHDC
INFO SECSTATE WASHDC 65Ø7

UNCLAS DJAKARTA 7366

1. WHILE MONDAY PAPERS PRE-OCCUPIED WITH CABINET CHANGES, COVERAGE OF KENNEDY TRAGEDY CONTINUED HEAVY WITH MANY DJAKARTA PAPERS PUBLISHING NUMEROUS PICTURES NOT ONLY OF A WOUNDED KENNEDY BUT ALSO HIS FAMILY AND BURIAL CEREMONY.

2. HARIAN KAMI (STUDENTS) PAPER IN CORNER COLUMN UNDER HEADING 'AN AMERICAN TRAGEDY' DESCRIBES IMAGINARY ARRIVAL OF BOB KENNEDY IN HEAVEN AND MEETING BROTHER JOHN AND M.L. KING THERE. "'BUBBY,' EXCLAIMED JOHN, 'I DID NOT EXPECT YOU TO BE HERE SO SOON. DON'T CRY, A KENNEDY NEVER CRIES. WHAT IS ACTUALLY HAPPENING THERE IN OUR COUNTRY?' ' I DON'T KNOW, ' ANSWERED BOBY, 'I DON'T KNOW, FULLBRIGHT TOO WAS ASKING THE SAME QUESTION WHEN I WAS SHOT.' THEN DR. KING SAID: ' I HEAR JOHNSON HAS FORMED A COMMITTEE . . . AMERICA IS IN THE DARK, PEOPLE CHOOSE BULLETS INSTEAD OF BALLOTS.'" ARTICLE GOES ON " THE THREE MEN STOOD IN SILENCE, TRYING TO GUESS THEIR FATE. PERHAPS IN A SHORT TIME SOMEBODY ELSE WILL KNOCK ON DOOR TO HEAVEN, NOT ONLY SOLDIER WHO DIED IN VIETNAM, BUT PERHAPS ANOTHER PROMINENT MAN."

3. IN FRIDAY EDITORIAL SINAR HARAPPAN (PROTESTANT) UNDER HEADING 'OTHERS WILL CARRY ON' OPENS BY SAYING "BOB KENNEDY'S ASSASSINATION FOLLOWING THAT OF PRESIDENT KENNEDY AND DR. MARTIN LUTHER KING, MAKES WORLD WONDER IS THIS AMERICA WHICH IS SUPPOSED TO BE ASPIRING TO UPHOLD PEACE IN WORLD AND TO ELIMINATE INJUSTICE AND CURBING OF HUMAN RIGHTS? IT REMINDS

(2)

MICROFILMED BY RS/R

UNCLASSIFIED

PAGE 02 DJAKAR 07366 110015Z

US OF AMERICAN BY NAME OF JOHN RANDOLPH OF ROANOKE WHO RE-
AMRKED THAT 'I LOVE LIBERTY BUT I HATE EQUALITY'.. .
AMERICAN PRIDES ITESELF ON BEING CHAMPION OF DEMOCRACY, YET
AMERICA FAILS TO REALIZE THAT DEMOCRACY CANNOT BE PERFECT
WITHOUT EQUALITY. WORLD KNOWS THAT THESE THREE MEN WERE
KILLED BECAUSE THEY WANTED TO ENDOW DEMOCRACY WITH THE
EQUALITY FOR WHICH COLORED AND POOR IN AMERICA ARE
STRUGGLING SO TENACIOUSLY."
GETCHELL

Pol 6 US/Kennedy, Robert F.

Department of State TELEGRAM

LIMITED OFFICIAL USE 353

PAGE 01 IBADAN 00496 111944Z

84
ACTION AF 15

INFO CIAE 00, DODE 00, GPM 04, H 02, INR 07, L 03, NSAE 00, NSC 10, P 04,
RSC 01, SP 02, SS 20, USIA 12, AID 28, PC 04, CU 04, RSR 01, /117 W

R 101554Z JUN 68
FM AMCONSUL IBADAN
TO SECSTATE WASHDC 574
INFO AMCONSUL KADUNA
AMEMBASSY LAGOS

LIMITED OFFICIAL USE IBADAN 496

REF: STATE 176747; IBADAN 491 AND 489

SUBJECT: REACTIONS TO SENATOR KENNEDY'S ASSASSINATION

1. CONSULATE AND OTHER USG OFFICIALS CONTINUE RECEIVE EXPRESSIONS SYMPATHY ON DEATH OF SENATOR KENNEDY BUT CONSPIRACY THEORY LINKING HIS ASSASSINATION WITH THOSE OF OTHER PROPONENTS OF CIVIL RIGHTS BELIEVED BY MANY INCLUDING RESPONSIBLE OFFICIALS LIKE PETER ODUMOSU, HEAD OF WESTERN NIGERIAN CIVIL SERVICE. ON OTHER HAND, SAM ASABIA, PERMSEC MIN. OF FINANCE, RECENTLY IN US AS LEADER GRANTEE, SAID DURING SYMPATHY CALL ON VICE CONSUL HE DISBELIEVES CONSPIRACY BUT ATTRIBUTES KILLING TO WORLD-WIDE ATMOSPHERE OF VIOLENCE.

2. CONDOLENCE BOOK IN USIS LIBRARY SIGNED BY NUMBER OF NIGERIANS INCLUDING NOVOSTY PRESS REPRESENTATIVE NIYI ONI. CONDOLENCE LETTERS RECEIVED FROM VICAR GENERAL IBADAN CATHOLIC DIOCESE AND SMALL UNIBADAN STUDENT GROUP. VOICE VOTE OF CONDOLENCE ADOPTED BY IBADAN DINING CLUB (NIGERIANS AND EXPATS).

3. HOWEVER, HARSH COMMENT CONTINUES IN PRESS. COLUMNIST IN SUNDAY SKETCH CONSIDERS IT "NOT UNLIKELY KENNEDY VICTIM OF ORGANIZED CONSPIRACY OF WHITE EXTREMISTS" AND LETTER IN JUNE 10

(1)

LIMITED OFFICIAL USE

Ibadan 496 6/10/68

MICROFILMED BY L/A

LIMITED OFFICIAL USE

PAGE 02 FBADAN 00496 111944Z

SKETCH DESCRIBES US AS "NATION OF GANGSTERS,
ANARCHISTS AND STONE-AGE MEN."
STRONG

ORIGIN/ACTION *

4-2

RM/R	REP	AF
1		
ARA	EUR	FE
10		
NEA	CU	INR
E	P	IO
L	FBO	AID
AGR	COM	FRB
INT	LAB	TAR
TR	XMB	AIR
ARMY	CIA	NAVY
OSD	USIA	NSA

DEPARTMENT OF STATE

AIRGRAM

.44

POL 6 US/Kennedy, Robert F.

FOR RM USE ONLY

A-757 NO.

UN CLASSIFIED

HANDLING INDICATOR

TO : Department of State

RECEIVED
JUN 13 2 21 PM
9171

FROM : Amembassy MONTEVIDEO DATE: June 10, 1968

SUBJECT : GOU Senate Message on Shooting of Robert Kennedy

REF :

Enclosed for transmittal to the United States Senate is the original and an English translation of a message from the Senate of Uruguay expressing the latter's "horror and shock" over the shooting of Senator Robert F. Kennedy. The message was delivered to the Embassy prior to Senator Kennedy's death. It is signed by Alberto E. ABDALA, President of the Senate and Vice President of Uruguay.

TOPPING

Enclosures:
1. Message from Uruguayan Senate
2. English translation

JUN 18 P 4 51

SECRET-PER

FORM 4-62 DS-323

UNCLASSIFIED

FOR DEPT. USE ONLY
☑ In ☐ Out

Drafted by: POL/M:WHGussman:jlp

Contents and Classification Approved by: POL/M:WDMcLain, Jr.

Clearances: ADCM:NVMcCausland

H-ASSISTANT SECRETARY
FOR CONGRESSIONAL
RELATIONS

1968 JUN 19 AM 9 20

Enclosure No. 1
A-757 from Montevideo

9171

CAMARA DE SENADORES

Señor Presidente del Senado de los Estados Unidos de América

El Senado de la República Oriental del Uruguay manifiesta su horror y desconcierto ante el doloroso atentado contra el Senador Robert Kennedy, y transmite sus expresiones de solidaridad en esta trágica circunstancia.

ALBERTO E. ABDALA
Presidente

JOSE PASTOR SALVAÑACH
Secretario

Enclosure No. 2
A-757 from Montevideo

THE SENATE

To the President of the Senate of the United States of America

The Senate of the Oriental Republic of Uruguay expresses its horror and shock at the lamentable attack on the life of Senator Robert Kennedy, and transmits its expressions of solidarity on this tragic occasion.

ALBERTO E. ABDALA
President

JOSE PASTOR SALVAÑACH
Secretary

FORM DS-1563
12-63

DEPARTMENT OF STATE
EXECUTIVE SECRETARIAT

ACTION SLIP

(To Remain With Correspondence)

CONTROL NO. R. EIR
9171

TO: ARA - Miss Robertson

DATE: July 2, 1968

SUBJECT: Message from Uruguayan Senate on the Assault on Senator Robert F. Kennedy

ACTION

*Prompt handling is essential. Return basic correspondence with reply. If delayed call telephone extension below.

XXXX	For appropriate action.
	For direct reply. Comeback copy required _____.
	Prepare reply. A response for signature by the _____. Clear with _____.
	Prepare a _____ to _____.
	Refer to White House request of _____.
	Due in S/S by _____.
	For your information.

REMARKS

Suggest referral of underlying message to H for transmittal to the Senate.

COPIES TO

H - Mr. Briggs (w/att)

GLKelly X4735
SECRETARIAT STAFF

EXT.

EXECUTIVE SECRETARIAT
DEPARTMENT OF STATE
OUT

1968 JUL 2 PM 1 50

Department of State **TELEGRAM** 45

LIMITED OFFICIAL USE 633

PAGE 01 STATE 196049

92
ORIGIN ARA 16

INFO CPR 02, GPM 04, NSC 10, P 04, RSC 01, SS 20, USIA 12, H 02, /071 R

DRAFTED BY: ARA/APU/U:ILSANDERS
APPROVED BY: ARA/APU:WILLIAM L. KRIEG
ARA - REGINA ELTZ
S/S - WILLIAM S. SHEPARD
V.P. MR. RIELLY

R 032113Z JUL 68
FM SECSTATE WASHDC
TO AMEMBASSY MONTEVIDEO

LIMITED OFFICIAL USE STATE 196049

REF: MONTEVIDEO A-757

1. VICE PRESIDENT HUMPHREY HAS REQUESTED THAT FOLLOWING MESSAGE BE DELIVERED TO THE PRESIDENT OF THE URUGUAYAN SENATE:

QUOTE DEAR PRESIDENT ABDALA:

THE TRAGIC AND UNTIMELY ASSASSINATION OF SENATOR ROBERT F. KENNEDY HAS COME AS A GREAT SHOCK TO ALL AMERICANS. AS PRESIDENT OF THE UNITED STATES SENATE, I EXPRESS MY DEEPEST APPRECIATION FOR YOUR MESSAGE. YOUR SOLIDARITY WITH US IN THIS TIME OF GRIEF IS A SOURCE OF COMFORT AND CONSOLATION.

SINCERELY,

HUBERT H. HUMPHREY UNQUOTE

2. VICE PRESIDENT'S OFFICE DOES NOT PLAN TO RELEASE MESSAGE, BUT HAS NO OBJECTION TO RELEASE BY URUGUAYANS. RUSK

LIMITED OFFICIAL USE

37

POL 6 US/KENNEDY, ROBERT F.

Department of State

TELEGRAM

Durban 295 6-10-68

UNCLASSIFIED 884

PAGE 01 DURBAN 00295 10|330Z

47
ACTION AF 15

INFO CU 04, CIAE 00, DODE 00, GPM 04, H 02, INR 07, L 03, NSAE 00, NSC 10,
P 04, RSC 01, SP 02, SS 20, USIA 12, IO 13, RSR 01, /098 W

P 100930Z JUN 68
FM AMCONSUL DURBAN
TO SECSTATE WASHDC PRIORITY 208
INFO AMEMBASSY PRETORIA
AMCONSUL PORT ELIZABETH
AMCONSUL JOHANNESBURG
CAPE TOWN [[[

UNCLAS DURBAN 295

SUBJECT: NATAL REACTION TO SENATOR KENNEDY'S DEATH.

1. THE GENERAL SYMPATHETIC REACTION OF THE PRESS AND THE PUBLIC, REPRESENTING ALL POLITICAL, RACIAL AND RELIGIOUS GROUPS, TO SENATOR KENNEDY'S DEATH WAS NOTHING LESS THAN ASTONISHING. THE BOOK OF CONDOLENCES CONTAINED 350 SIGNATURES AFTER THE FIRST DAY.

2. INTER-RACIAL AND INTERDENOMINATIONAL SERVICES WERE HELD ON SATURDAY, JUNE 8, AT THE CATHOLIC CATHEDRAL, DURBAN, INITIATED AND PRESIDED OVER BY ARCHBISHOP DENNIS HURLEY.

PAGE 2 RUDSPCX 295D UNCLAS
PARTICIPANTS INCLUDED TEN MINISTERS OF ALL FAITHS. APPROXIMATELY SIX HUNDRED MOURNERS, INCLUDED THE MAYOR, THE MAYORESS, THE UNDER SECRETARY OF THE INTERIOR, MOST OF DURBAN'S CONSULAR CORPS, AND MRS ALBERT LUTHULI. A REQUIEM MASS WAS CELEBRATED IN SENATOR KENNEDY'S HONOR IN PIETERMARITZBURG JUNE 8. THE MASS WAS WELL ATTENDED, THE MAJORITY OF THE MOURNERS BEING STUDENTS.

3. EXTENSIVE PRESS COVERAGE AND COMMENT CONTINUED OVER THE FIVE-DAY PERIOD. THE NATAL WITNESS EDITORIALIZED ON JUNE 6,

(1)

UNCLASSIFIED

UNCLASSIFIED

PAGE 02 DURBAN 00295 1013302

QOYIC ZIT BRINGS A TERRIBLE PRICE TO THE KENNEDY FAMILY FOR THE PUBLIC SPIRITEDNESS AND WILLINGNESS WHICH THEIR SONS HAVE SHOWN IN THEIR DESIRE TO SERVE THEIR COUNTRY". THE DAILY NEWS JUNE 7 EDITION FEATURED EXTRACTS FROM THE SENATOR'S SPEECHES DURING HIS 1966 TOUR OF SOUTH AFRICA WHICH REITERATED THE SENATOR'S VIEW THAT IT WAS NOT ONE MAN ONE VOTE THAT WAS IMPORTANT, BUT AN INDICATION OF A CHANGE OF DIRECTION IN SOUTH AFRICA'S POLICIES THAT WOULD HELP TO CHANGE SOUTH AFRICA'S IMAGE IN THE OUTSIDE WORLD. THE NATAL MERCURY, IN ITS EDITORIAL OF JUNE 7, 1968, NOTED THAT: "HIS LUNATIC KILLING HAS ROBBED CONTEMPORARY OPINION AND THE

PAGE 3 RUDSPCX 295D UNCLAS
JUDGMENT OF HISTORY OF A VALID VERDICT. HAD HE LIVED THE COURSE OF AMERICAN AND WORLD EVENTS MIGHT WELL HAVE BEEN CHANGED. WHATEVER THE IMPACT OF HIS FUTURE MIGHT HAVE BEEN CAN ONLY BE CONJECTURED. BUT THE MANNER OF HIS GOING MUST BE A SOURCE OF UNIVERSAL MOURNING AND DISMAY". THE SUNDAY TRIBUNE EDITORIAL OF JUNE 9, 1968 NOTED THAT IT WAS SENATOR KENNEDY'S "BELIEF IN THE ABILITY OF YOUTH TO EXCEL, HIS CONFIDENCE IN THEM THAT EVOKED A WARM RESPONSE....HIS SUPPORT FOR THE POOR AND UNDERPRIVILEGED GAVE HIM A MASSIVE FOLLOWING....THESE TWO QUALITIES EXPLAIN THE ATTITUDE OF SOUTH AFRICANS TO BOBBY KENNEDY. HE WAS WELCOMED AND RESPECTED BY THE YOUNG, BY THE STUDENTS, BY THE UNDER-PRIVILEGED, AND BY ALL SOUTH AFRICANS WHO OPPOSED APARTHEID AND WHAT IT STANDS FOR. HE WAS DISLIKED, EVEN HATED, BY THOSE WHO RECOGNIZED IN HIM A LIVING CHALLENGE TO PREJUDICE AND DISCRIMINATION. NOW HE IS DEAD, THE VICTIM OF A VIOLENT SOCIETY. THE TWIN TOMBSTONES OF JOHN AND ROBERT KENNEDY ARE A TRAGIC REPROACH TO A WORLD SOURED AND CORRUPTED BY INTOLER-ANCE, RACIALISM AND RELIGIOUS PREJUDICE". DUGGAN

UNCLASSIFIED

Department of State

TELEGRAM

POL 6 US/Kennedy, Robert F.
PPB 9 BEL

UNCLASSIFIED 279

PAGE 01 BRUSSE 07180 101758Z

6/10/68

Brussels 7180

47
ACTION EUR 20

INFO CIAE 00,DODE 00,GPM 04,H 02,INR 07,L 03,NSAE 00,NSC 10,P 04,
RSC 01,SP 02,SS 20,USIA 12,RSR 01,/086 W

R 101613Z JUN 68
FM AMEMBASSY BRUSSELS
TO SECSTATE WASHDC 6639
USIA WASHDC

UNCLAS BRUSSELS 7180

SUBJECT: CONTINUING MEDIA REACTIONS TO KENNEDY ASSASSINATION

REF: BRUSSELS 7090 AND 7134 POL 6 US/Kennedy Robert F, XR PPB 9 BEL

1. PRESS GAVEEXTENSIVE, FRONT-PAGE COVERAGE TO FUNERAL SERVICES AND BURIAL AT ARLINGTON AND BOTH FRENCH AND FLEMISH LANGUAGE TELEVISION CARRIED FUNERAL SERVICES VIA SATELLITE.

2. MANY PAPERS CONTINUED TO USE OCCASION TO PRODUCE CRITIQUES OF ALLEGED ILLS AMERICAN LIFE AND SOCIETY. WASHINGTON DISPATCH TO LA DERNIERE HEURE (LIBERAL) HELD THAT A " CLIMATE OF VIOLENCE" WAS NOW " PART OF DAILY AMERICAN LIFE." PAPER REMARKED THAT IT WAS ALMOST IMPOSSIBLE TO REALIZE OUTSIDE OF US THE " CLIMATE OF HATE" SURROUNDING LATE SENATOR AND THAT HIS " DISAPPEARANCE WOULD BRING SENTIMENT OF RELIEF TO CERTAIN NUMBER OF AMERICANS."

3. SEVERAL PAPERS HAVE ALLUDED TO POSSIBILITY OF PLOT. WRITING IN INFLUENTIAL DE STANDAARD (CATHOLIC), EDITOR-IN-CHIEF SAID " IMPRESSION WAS LEFT" THAT MURDERS OF TWO KENNEDYS AND MARTIN LUTHER KING FORMED " PART OF ONE GREAT CONSPIRACY." FREQUENT LINE IN PRESS IS THAT SUCH CONNECTION ONLY " LOGICAL."

4. INFLUENTIAL LA LIBRE BELGIQUE (CONSERVATIVE CATHOLIC) AND LA CITE (LABOR CATHOLIC) BOTH RAN SPECULATIVE PIECES ON CONSPIRACY THEME WITH LATTER PAPER HOLDING THAT " PREVAILING OPINION" IN US IS THAT PLOT INVOLVED. LA CITE WENT ON TO CONDEMN WARREN COMMISSION FOR COVER-UP AND MEMPHIS POLICE FOR "STRANGE

UNCLASSIFIED

INACTIVITY." PAPER ALLEGED THAT SIRHAN WITH HIS ANTI-JEWISH VIEWS WAS " USED" BY SECRET GROUP WHICH HAD OTHER REASONS FOR HATING KENNEDY. LA LIBRE LINKED RECENT REMARKS OF BROTHER OF JAMES EARL RAY ABOUT SUPPOSED PAYMENT FOR SHOOTING MARTIN LUTHER KING WITH THIS WIDER PLOT THEORY. KNIGHT

Department of State

TELEGRAM

UNCLASSIFIED 263

PAGE 01 NAGOYA 00064 120730Z

20
ACTION EA 15

INFO SS 20, NSC 10, RSR 01, CIAE 00, DODE 00, INR 07, NSAE 00, P 04, RSC 01,
USIA 12, H 02, /072 W

P 100451Z JUN 68
FM AMCONSUL NAGOYA
TO SECSTATE WASHDC PRIORITY 80
INFO AMCONSUL FUKUOKA
AMCONSUL SAPPORO
AMCONSUL KOBE OSAKA
AMEMBASSY TOKYO

UNCLAS NAGOYA 64

C O R R E C T E D C O P Y FOR MRN VICE 65

SUBJECT: REACTION TO SENATOR KENNEDY'S ASSASSINATION

1. HERE, AS ELSEWHERE IN JAPAN, WE HAVE EXPERIENCED SUBSTANTIAL OUTPOURING OF GRIEF AND BEWILDERMENT. PEOPLE OF ALMOST ALL POLITICAL PERSUASIONS AND FROM ALL WALKS OF LIFE INCLUDING HIGH SCHOOL STUDENTS, COMMON LABORERS, AND MEMBERS OF THE ESTABLISHMENT CALLED AT CONSULATE TO SIGN CONDOLENCE BOOK AND ALMOST FILLED CATHEDRAL WHERE MASS WAS SAID FOR SENATOR KENNEDY. THEIR GRIEF IS FOR THE MAN, FOR WHAT HE REPRESENTED TO THEM AS SPECIAL FRIEND OF JAPAN AND AS ARTICULATE SPOKESMAN OF CHANGE, AND FOR A FAMILY THAT HAS SUFFERED UNPRECEDENTED TRAGEDY. THEIR BEWILDERMENT AND CONCERN, EXPRESSED PERSONALLY AND IN PRINT, HAS BEEN OVER WHAT THEY FEAR TO BE OR HAVE ALREADY JUDGED TO BE A SICK, VIOLENCE-PRONE SOCIETY. MOST VIEW ASSASSINATION NOT AS FANATIC'S ISOLATED ACT BUT RATHER AS LINK IN CHAIN BEGUN BY PRESIDENT KENNEDY'S ASSASSINATION. IN THIS VIEW, NEGRO PROBLEMS, POVERTY SYNDROME, VIET-NAM WAR, EASE OF OBTAINING GUNS, AND EVEN IMMIGRATION FROM FOREIGN COUNTRIES HAVE CAUSED U.S. SOCIETY "TO GO CRITICAL" AND HAVE SPAWNED THREAT OF ENDEMIC VIOLENCE.

2. EDITORIAL COMMENT IN THIS DISTRICT HAS BEEN MORE RESTRAINED THAN THAT IN SOME OF NATIONAL PRESS AND HAS USUALLY QUALIFIED FEARS WITH EXPRESSIONS OF HOPE AND CONFIDENCE THAT BASIC STRENGTHS OF

Department of State TELEGRAM

AMERICAN SOCIETY WILL PERMIT IT TO OVERCOME WHAT IS UNIVERSALLY VIEWED HERE AS A DEEP CRISIS. STILL, THERE IS NO ESCAPING CONCLUSION MADE PRIVATELY BY ONE KNOWLEDGEABLE AND FRIENDLY JOURNALIST WHO OBSERVED SIMPLY AND IN SORROW: "AMERICA HAS BEEN SMEARED." A LOCAL TV COMMENTATOR EXPRESSED TO HIS AUDIENCE ANOTHER WIDESPREAD VIEW THAT "AMERICANS ARE GRIEVING DEEPLY OVER SENATOR KENNEDY'S DEATH, BUT IF THEYONLY GRIEVE IT WILL NOT BE ENOUGH, AMERICANS MUST ALSO ACT TO REFORM THEIR SOCIETY."

3. SOME QUESTIONING OF OUR SOCIETY'S VALIDITY HAS COME FROM THOSE WHO DISPLAY INDECENT EAGERNESS TO SEIZE UPON ASSASSINATION AS SOMEHOW PROOF OF CORRECTNESS OF PRIOR IDEOLOGICAL STANDS AGAINST U.S. POLICY OR JAPANESE ALIGNMENT WITH U.S. MUCH, HOWEVER, COMES FROM THOSE WHO HAVE THOUGHT AMERICA SOMETHING OF A MODEL DEMOCRATIC SOCIETY WORTHY OF EMULATION BY JAPAN AND OTHER NATIONS. MOST JAPANESE HERE WISH FOR SPEEDY RECOVERY OF OUR BODY POLITIC AND FEAR CONSEQUENCES TO THEMSELVES AND WORLD SHOULD THEIR FEAR COME TRUE BUT ONE GATHERS THEY WILL BE HESITANT IN FUTURE TO GRANT US ANY MORAL RIGHT TO DISCOURSE UPON DEMOCRATIC VIRTUE, NATIONAL OR INTERNATIONAL. MCNEIL

Department of State

TELEGRAM

UNCLASSIFIED 523

PAGE 01 NAGOYA 00056 100552Z

21
ACTION EA 15

INFO CIAE 00 DODE 00 INR 07 NSAE 00 P 04 RSC 01 USIA 12 RSR 01 H 02
SS 20 NSC 10 /072 W

P 100451Z JUN 68
FM AMCONSUL NAGOYA
TO SECSTATE WASHDC PRIORITY 80
INFO AMCONSUL FUKUOKA
AMCONSUL SAPPORO
AMCONSUL KOBE OSAKA
AMEMBASSY TOKYO

UNCLAS NAGOYA 56

SUBJECT: REACTION TO SENATOR KENNEDY'S ASSASSINATION

1. HERE, AS ELSEWHERE IN JAPAN, WE HAVE EXPERIENCED SUBSTANTIAL OUTPOURING OF GRIEF AND BEWILDERMENT. PEOPLE OF ALMOST ALL POLITICAL PERSUASIONS AND FROM ALL WALKS OF LIFE INCLUDING HIGH SCHOOL STUDENTS, COMMON LABORERS, AND MEMBERS OF THE ESTABLISHMENT CALLED AT CONSULATE TO SIGN CONDOLENCE BOOK AND ALMOST FILLED CATHEDRAL WHERE MASS WAS SAID FOR SENATOR KENNEDY. THEIR GRIEF IS FOR THE MAN, FOR WHAT HE REPRESENTED TO THEM AS SPECIAL FRIEND OF JAPAN AND AS ARTICULATE SPOKESMAN OF CHANGE, AND FOR A FAMILY THAT HAS SUFFERED UNPRECEDENTED TRAGEDY. THEIR BEWILDERMENT AND CONCERN, EXPRESSED PERSONALLY AND IN PRINT, HAS BEEN OVER WHAT THEY FEAR TO BE OR HAVE ALREADY JUDGED TO BE A SICK, VIOLENCE-PRONE SOCIETY. MOST VIEW ASSASSINATION NOT AS FANATIC'S ISOLATED ACT BUT RATHER AS LINK IN CHAIN BEGUN BY PRESIDENT KENNEDY'S ASSASSINATION. IN THIS VIEW, NEGRO PROBLEMS, POVERTY SYNDROME, VIET-NAM WAR, EASE OF OBTAINING GUNS, AND EVEN IMMIGRATION FROM FOREIGN COUNTRIES HAVE CAUSED U.S. SOCIETY "TO GO CRITICAL" AND HAVE SPAWNED THREAT OF ENDEMIC VIOLENCE.

2. EDITORIAL COMMENT IN THIS DISTRICT HAS BEEN MORE RESTRAINED THAN THAT IN SOME OF NATIONAL PRESS AND HAS USUALLY QUALIFIED GRIM WITH EXPRESSIONS OF HOPE AND CONFIDENCE THAT BASIC STRENGTHS OF AMERICAN SOCIETY WILL PERMIT IT TO OVERCOME WHAT IS UNIVERSALLY VIEWED HERE AS A DEEP CRISIS. STILL, THERE IS NO ESCAPING CONCLUSION

UNCLASSIFIED

UNCLASSIFIED

MADE PRIVATELY BY ONE KNOWLEDGEABLE AND FRIENDLY JOURNALIST WHO OBSERVED SIMPLY AND IN SORROW: "AMERICA HAS BEEN SMEARED." A LOCAL TV COMMENTATOR EXPRESSED TO HIS AJDIENCE ANOTHER WIDESPREAD VIEW THAT "AMERICANS ARE GRIEVING DEEPLY OVER SENATOR KENNEDY'S DEATH, BUT IF THEYONLY GRIEVE IT WILL NOT BE ENOUGH, AMERICANS MUST ALSO ACT TO REFORM THEIR SOCIETY."

3. SOME QUESTIONING OF OUR SUCIETY'S VALIDITY HAS COME FROM THOSE WHO DISPLAY INDECENT EAGERNESS TO SEIZE UPON ASSASSINATION AS SOMEHOW PROOF OF CORRECTNESS OF PRIOR IDEOLOGICAL STANDS AGAINST U.S. POLICY OR JAPANESE ALIGNMENT WITH U.S. MUCH, HOWEVER, COMES FROM THOSE WHO HAVE THOUGHT AMERICA SOMETHING OF A MODEL DEMOCRATIC SOCIETY WORTHY OF EMULATION BY JAPAN AND OTHER NATIONS. MOST JAPANESE HERE WISH FOR SPEEDY RECOVERY OF OUR BODY POLITIC AND FEAR CONSEQUENCES TO THEMSELVES AND WORLD SHOULD THEIR FEAR COME TRUE BUT ONE GATHERS THEY WILL BE HESITANT IN FUTURE TO GRANT US ANY MORAL RIGHT TO DISCOURSE UPON DEMOCRATIC VIRTUE, NATIONAL OR INTERNATIONAL. MCNEIL

UNCLASSIFIED

Pol 6 US/ Kennedy, Robert F

Department of State

TELEGRAM

UNCLASSIFIED 726

PAGE 01 BOMBAY 02088 101105Z

41
ACTION NEA 15

INFO CPR 02, GPM 04, NSC 10, P 04, RSC 01, SS 20, USIA 12, RSR 01, H 02, /071 W

R 100920Z JUN 68
FM AMCONSUL BOMBAY
TO SECSTATE WASHDC 869
INFO AMEMBASSY NEWDELHI
AMCONSUL CALCUTTA
AMCONSUL MADRAS

UNCLAS BOMBAY 2088

KENNEDY MEMORIAL MASS HELD THIS MORNING AT BOMBAY'S HOLY NAME CATHEDRAL. VALERIAN CARDINAL GRACIAS, CATHOLIC PRIMATE OF INDIA, OFFICIATED. IN CONCLUDING A SHORT EULOGY IN WHICH HE PAID TRIBUTE TO ROBERT KENNEDY ESPECIALLY AS MAN OF RELIGION AND EXEMPLARY FAMILY MAN, HE REQUESTED CONSUL GENERAL TO CONVEY HIS DEEP SYMPATHY AND THAT OF ALL CATHOLICS IN INDIA TO BEREAVED FAMILY.
BRADDOCK

MICROFILMED BY

UNCLASSIFIED

Department of State

TELEGRAM

CONFIDENTIAL 150

PAGE 01 LUSAKA 02041 101614Z

45
ACTION AF 15

INFO CIAE 00,DODE 00,GPM 04,H 02,INR 07,L 03,NSAE 00,NSC 10,P 04,
RSC 01,SP 02,SS 20,USIA 12,SAH 03,AID 28,PC 04,RSR 01,/116 W

R 101349Z JUN 68
FM AMEMBASSY LUSAKA
TO SECSTATE 2852

C O N F I D E N T I A L LUSAKA 2041

SUBJ: KENNEDY ASSASSINATION

REF: STATE 179480

1. GRATEFUL YOUR TALK WITH AMBASSAFOR BANDA.

2. ALTHOUGH KAUNDA SPEECH (LUSAKA 2026) REPLAYED ON RADIO ZAMBIA SUNDAY, THERE HAVE BEEN NO MORE ZAMBIAN REACTIONS OF NOTE. VICE PRESIDENT KAPWEPWE, FOREIGN MINISTER KAMANGA AND NATIONAL RESOURCES MINISTER KONOSO ATTENDED MEMORIAL REQUIEM MASS HELD SATURDAY AFTERNOON. OVER 430 ENTRIES IN CONDOLENCE BOOK WHEN CLOSED SUNDAY NOON INCLUDED WIDE VARIETY LOCAL PEOPLE. NO SIGNS DEMONSTRATION AND SINCE ATTENTION MOST PARTYOFFICIALS DIRECTED AT CURRENT VOTER REGISTRATION CAMPAIGN AND YESTERDAY'S SABOTAGE OF LUANGWA BRIDGE ((REPORTED SEPARATELY), NONE EXPECTED.

3. AMBSSSADOR ISSUED STATEMENT FRIDAY REFUTING SUGGESTIONS OF USG COMPLICITY (TEXT SENT USINFO, WILL ALSO BE POUCHED) AND EXPRESSED OFFICIAL CONCERN ABOUT SUCH SUGGESTIONS IN SUBSEQUENT LETTER TO FOREIGN MINISTER. FURTHER REPORTS AND TEXTS BY AIRGRAM.
GP-4
GOOD

CONFIDENTIAL

37

POL 6 US/KENNEDY, ROBERT F.

Department of State

TELEGRAM

28

Benghazi 1038 6-90-68

UNCLASSIFIED 903

PAGE 01 BENGHA 01038 101341Z

47
ACTION AF 15

INFO NEA 13, CIAE 00, DODE 00, GPM 04, H 02, INR 07, L 03, NSAE 00, NSC 10,

P 04, RSC 01, SP 02, SS 20, SAH 03, AID 28, PC 04, RSR 01, /117 W

R 101254Z JUN 68
FM AMEMBASSY BENGHAZI
TO USIA WASHDC
SECSTATE WASHDC 101
INFO AMEMBASSY TRIPOLI

UNCLAS BENGHAZI 1038

JOINT USIA/STATE MESSAGE

1. ALL PUBLICATIONS BENGHAZI THIS WEEKEND CARRIED AS THEIR LEAD FRONT PAGE STORY SENATOR KENNEDY AND THE EXPRESSIONS OF SYMPATHY AND TRIBUTE FROM WORLD LEADERS.

2. THE ENGLISH DAILY THE LIBYAN TIMES IN ONE OF ITS RARE COMMENTS STATES IN FRONT PAGE EDITORIAL, ASSASSINATION OF ROBERT KENNEDY WILL NOW BE USED BY ANTI-ARAB ELEMENTS IN U.S. TO SHATTER REMAINING TIES ARAB-U.S. FRIENDSHIP AND COOPERATION. ONE PARAGRAPH STATES THAT "DWELLING ON THE FACT THE ASSASSIN CAME FROM JORDAN, MANIPULATORS OF U.S. PUBLIC OPINION HOPE TO CREATE A WAVE OF EMOTIONAL HYSTERIA TO LIQUIDATE WHATEVER IS LEFT OF AMERICAN GOOD WILL TOWARDS THE ARABS -- AN EASY TARGET DUE TO THE TREMENDOUS ZIONIST INFLUENCE IN THAT COUNTRY." EDITORIAL CONTINUED "IT INCONCEIVABLE, EVEN MONSTROUS TO THINK I ANI ARAB COULD DO SUCH A THING. AS A MATTER OF FACT, THE PLOT WAS AS MUCH ANTI-KENNEDY AS ANTI-ARAB. WE HOPE AND PRAY OUR AMERICAN FRIENDS WILL NOT FALL INTO THE TRAP OF THOSE WHO SEEK TO WIDEN THE SHISM BETWEEN THE ARAB AND AMERICAN PEOPLES".
SAVALAS

(1)

UNCLASSIFIED

37

POL 6 US/KENNEDY, ROBERT F.

Department of State

TELEGRAM

+8

Durban 296 6-10-68

CONFIDENTIAL 373

PAGE 01 DURBAN 00296 101858Z

53 43
ACTION AF 15

INFO CPR 02, CIAE 00, DODE 00, GPM 04, H 02, INR 07, L 03, NSAE 00, NSC 10, P 04, RSC 01, SP 02, SS 20, USIA 15, RSR 01, /083 W

P 101331Z JUN 68
FM AMCONSUL DURBAN
TO SECSTATE WASHDC PRIORITY 209
AMEMBASSY CAPE TOWN
AMEMBASSY PRETORIA
AMCONSUL JOHANNESBURG
AMCONSUL PORT ELIZABETH

C O N F I D E N T I A L DURBAN 296

REF: DURBAN 295

SUBJ: SA POLICE INTEREST IN KENNEDY MOURNERS

1. FRIDAY JUNE 7, MR. TOULANE GCABASHE, PINE TOWN LAWYER AND SON-IN-LAW ALBERT LUTHULI, APPEARED AT CONGEN TO SIGN KENNEDY CONDOLENCE BOOK.

2. SHORTLY THEREAFTER, SPECIAL BRANCH POLICEMAN STATIONED PINE TOWN VISITED CONGEN, EXAMINED CONDOLENCE BOOK AND SIGNED IT AS DICK SASY, PINE TOWN. HE ALSO INTERESTEDLY OBSERVED VISITORS FOR SHORT TIME.

3. MORNING JUNE 8, SPECIAL BRANCH REP VISITED GCABASHE AT HIS PINE TOWN OFFICE AND ADVISED HIM AND MRS. LUTULI NOT TO ATTEND MEMORIAL SERVICES SCHEDULED THAT DAY CATHOLIC CATHEDRAL DURBAN. SB ADVISED GCABASHE THAT IT WOULD "GO HARD" WITH HIM IF HE ATTENDED, AND IF HE MOURNED RFK HE COULD DO SO IN PRIVACY HIS HOME. TO THIS THREAT GCANASHE RESPONDED HE AND HIS MOTHER-IN-LAW WOULD INDEED ATTEND MEMORIAL SERVICE SINCE THEY RESPECTED RFK AS PERSONAL FRIEND AND GREAT HUMANITARIAN, ADDING "YOU CAN BUILD A PRISON FOR ME IF YOU LIKE, BUT I REFUSE TO BUILD ONE FOR MYSELF".

4. PICTURES MRS. LUTHULI AND MR. GCABASHE ATTENDING MEMORIAL

(1)

CONFIDENTIAL

CONFIDENTIAL

SERVICE PROMINENTLY FEATURED DURBAN SUNDAY TRIBUNE JUNE 9.

5. CONGEN STAFF OBSERVED SB VISIT TO OFFICE JUNE 7. GIST CONVERSATION PARA 3 GIVEN BY GCABASHE AS HE AND FAMILY INCLUDING MRS. LUTHUL PAID PERSONAL CONDOLENCE VISIT CONGEN RESIDENCE JUNE 9. DUGGAN

Department of State **TELEGRAM**

Pol 6 US/Kennedy, Robert F. 48

(35)

CONFIDENTIAL 391

PAGE 01 DAKAR 03036 101910Z

43
ACTION AF 15

INFO USIE 00,CIAE 00,DODE 00,GPM 04,H 02,INR 07,L 03,NSAE 00,NSC 10,

P 04,RSC 01,SP 02,SS 20,RSR 01,SAH 03,EUR 15,NEA 13,/100 W

R 101600Z JUN 68
FM AMEMBASSY DAKAR
TO SECSTATE WASHDC 2523
INFO AMEMBASSY BAMAKO
AMEMBASSY CONAKRY
AMEMBASSY PARIS

Dakar 3036
6-10-68

C O N F I D E N T I A L DAKAR 3036

PASS USIA

1. IT BECAME EVIDENT IMMEDIATELY FOLLOWING ASSASSINATION OF KENNEDY THAT AFRICANS AND FRENCH ALIKE HERE SAW ACT AS PART OF SAME "CONSPIRACY" WHICH THEY BELIEVE TOOK LIVES OF PRESIDENT KENNEDY AND MARTIN LUTHER KING. THIS INSTANT REACTION STEMS IN PART FROM FACT ALL THREE CLOSELY IDENTIFIED WITH CIVIL RIGHTS, AND FROM TYPICAL EUROPEAN OR EUROPEAN-ORIENTED MENTALITY WHICH ALWAYS ASKS "WHO PROFITS FROM THIS ACT?".

2. WHILE IT IS APPARENT THAT SENEGALESE AND FRENCH WISH TO SEE A PLOT, IT IS ALSO OBVIOUS THAT THEY WISH THIS IMAGINED PLOT TO TAKE FORM THEY DESIRE. THUS, DAKAR-MATIN HAS CAREFULLY POINTED OUT THAT SIRHAN WAS NOT MUSLIM, THEREFORE DID NOT ACT AS INSTRUMENT OF ANTI-ISRAELI ORGANIZATION (SIC).

3. AS OPINION HERE, AND I SUSPECT ELSEWHERE IN AFRICA AND THIRD WORLD, JELLS DURING CRUCIAL EARLY HOURS, EXTREMELY CAUTIOUS OFFICIAL AMERICAN APPROACH AND POSSIBLE OVER-AWARENESS OF ARAB SENSITIVITIES IS LEAVING THE FIELD TO THE ENEMY. ALREADY WIDELY QUOTED IS HUMANITE REMARK THAT SENATOR'S DEATH IS RESULT OF "LINE OF CONSPIRACY" BEGINNING WITH PRESIDENT KENNEDY'S DEATH. MUCH CRITICAL TIME HAS ALREADY BEEN LOST, AND LITTLE TIME IS LEFT US TO CATCH UP TO ACCUSATION. AND THESE ACCUSATIONS, IF NOT KNOCKED DOWN, WILL PLAGUE US FOR YEARS TO COME IN AFRICA AND ELSWHERE.

(1)

CONFIDENTIAL

Department of State TELEGRAM

CONFIDENTIAL

4. OF PRIME AND IMMEDIATE IMPORTANCE IS IDENTITY OF ASSASSIN, WHICH IS ALREADY BEING CHALLENGHED BY MIDDLE EAST NEWSPAPERS QUOTED HERE. SECOND, EYE-WITNESS REPORTS OF SHOOTING ARE CURIOUSLY LACKING HERE, A FACT WHICH PERMITS ANYONE TO CONSTRUCT AND PROPOGATE HIS OWN THEORY AS TO WHO DID SHOOTING, HOW MANY DID IT AND MANNER IN WHICH IT WAS DONE. REALIZE, OF COURSE, THAT CALIFORNIA AUTHORITIES PROCEEDING CAUTIOUSLY SO AS NOT TO JEOPARDIZE RIGHTS OF ACCUSED, BUT THIS CAUTION IS ALLOWING MYTHS TO BE TRANSFIXED IN AFRICANS' MINDS.

5. SPECIAL SERVICE TRANSMISSIONS TO AFRICAN STATIONS, WIRELESS FILE TRANSMISSSIONS AND VOA BROADCASTS AND NEWS SHOWS DEVOTED IN THEIR ENTIRETY TO ASSASSINATION WOULD BE HELPFUL IN ACCOMPLISHING ABOVE.
BROWN

Department of State TELEGRAM

Pol 6 US/Kennedy, Robert F.

LIMITED OFFICIAL USE 933

PAGE 01 DAKAR 03029 101404Z

50
ACTION AF 15

INFO H 02, SS 20, CPR 02, P 04, USIA 12, RSR 01, RSC 01, NSC 10, /067 W

R 101145Z JUN 68
FM AMEMBASSY DAKAR
TO SECSTATE WASHDC 2516

LIMITED OFFICIAL USE DAKAR 3029

1. SENGHOR TODAY TOOK BALANCED ATTITUDE ON KENNEDY ASSASSINATION. SAID HE BELIEVED US WOULD WORK OUT ITS PROBLEMS AND THAT HE DID NOT SHARE DESPAIR HE SAW ELSEWHERE.

2. IN ADDITION TO EARLIER TELEGRAMS TO MRS. KENNEDY, SAID HE HAD ALSO WRITTEN TO PRESIDENT AND TO SENATOR KENNEDY.
BROWN

Dakar 3029
6-10-68

ORIGIN/ACTION

AF-5*

RM/R	REP	AF
1		
ARA	EUR	FE
NEA 1	CU	INR 5
E	P 2	IO
L	FBO	AID
	3/3 10	
AGR	COM	FRB
INT	LAB	TAR
TR	XMB	AIR
ARMY	CIA 20	NAVY
OSD	USIA 10	NSA 3
		NSC 6

DEPARTMENT OF STATE

AIRGRAM

44

Pol 6US/Kennedy, Robert F.

FOR RM USE ONLY

A-461 NO.

LIMITED OFFICIAL USE

HANDLING INDICATOR

RS/R gale

TO : Department of State

FROM : Amembassy, ALGIERS DATE: June 10, 1968

SUBJECT : Commemoration of Death of Senator Robert Kennedy

REF :

The murder of Senator Kennedy was given generally good coverage in the information media, however Government restraint was evident in interpretation of the event. Apparently because of the Arab origin of the presumed assassin and for "anti-imperialist" reasons, official regrets were not expressed and editorializing went so far as to suggest a Zionist plot. There were copious quotes from commentators who spoke of America's sick society, and the unnecessary remarks by Los Angeles Mayor Yorty were also given good coverage. The late Senator's recent remarks in support of Israel were apparently not forgiven and also contributed to the unbecoming silence and absence of official regrets at his passing.

In view of this atmosphere and of the generally poor state of U.S.-Algerian relations, a memorial service was not organized. A memorial book was opened in the Chancery and was signed by those who knew of it. A copy of the signatures is enclosed for the record, which should note also other expressions of sympathy. Members of this mission received numerous telephone calls and letters from non-Algerian friends registering deep grief and condolences. There is enclosed a typical list of those who telephoned to me. Numerous other non-Algerians also expressed regret at receptions and dinners which we recently attended. Enclosed for the Department and Kennedy archives are copies of letters received from diplomatic and other friends. Each letter has been appropriately acknowledged.

Because of the official Algerian attitude described above, it would be embarrassing, at least under present circumstances, to disclose the names of the several Algerians who took initiative to condole us.

LIMITED OFFICIAL USE

FORM 4-62 DS-323

FOR DEPT. USE ONLY ☑ In ☐ Out

Drafted by: CHARGE:LHoffacker:cgc:6/10/68

Contents and Classification Approved by:

Clearances:

HV

Scholars and others should be advised to keep such names confidential for at least the time being.

HOFFACKER

Enclosures:

1. Signatures in Memorial Book (1 page)
2. List of those who made telephone calls to Charge d'Affaires, a. i.
3. Copies of letters and notes of sympathy (10 in all)

Enclosure No. 1 to Algiers - 461

June 6/68 – Mar[illegible] & Ron Dickson – Canadian
June 6, '68 – Ann M. Morris
6 juin 68 = KARASANE DJAFFAR Algérien
6. June 1968. [illegible] British Chargé d'Affaires.
6 juin 68 [illegible]
6 juin 68 Alejandro CARVAJAL Ambassade du Chili
6 juin 68 S.E. Mr. Humberto DÍAZ CASANUEVA
6 juin 68 ALI MENACER Ambassadeur du Chili
6 juin 68 J.R. Moreau. ITT Algeria. [illegible]
6 June 1968 [illegible] E. Rondon
6 June 1968 Sherman H. Ross
6 June 1968 John A Hollingsworth
6 June 1968 James K Tucker
6 juin 1968 A. CHAKER Ambassator of Tunisia [illegible]
6 juin 1968 A. CHATTA Conseiller Tunisien [illegible]
6 juin 1968 Hatem ACHOURA Consul de Tunisie [illegible]
6 juin 1968 M.S. GAHBICHE Conseiller Tunisien [illegible]
6 juin 1968 Mª Benbeanor Hamida [illegible]
7 juin 1968 M. CASTEL Amb. de France [illegible]
7 juin 1968 M. Jean POURCHEL Ambassade de France [illegible]
7 juin 1968 M HOCINE Zamouche Algerien [illegible]
7 June [illegible] Morris
7 juin 1968 R C Jouannet Représentant de Mobil en Algérie
7 June 1968 Helen Kindler Behrens
10 June 1968 Gene & Catherine Congdon
10 June 1968 Thomas P. Jaworski

Enclosure No. 2 to Algiers - 461

LIST OF THOSE WHO MADE TELEPHONE CALLS TO CHARGE d'AFFAIRES, A. I.

ON THE OCCASION OF THE DEATH OF SENATOR ROBERT F. KENNEDY, JUNE 5-6.

Maitre Mohammed Rouis, Lawyer, Algerian

Mrs. Doganis, Free Lance Journalist, British

His Excellency Gerardus Veling, Netherlands Ambassador

Colonel Larrieu, French Senior Military Attache

Father Vincent O'Hara, la Grande Seminaire, Kouba, British subject.

His Excellency Stephanos G. Rocanos, Greek Ambassador

His Excellency Ismail Soysal, Turkish Ambassador

Nicholas Fenn, British Charge d'Affaires

Marc Desire Dibandjo, Cameroun Charge d'Affaires

Madame Chanderli, Italian wife of former Algerian (pre-independence) representative at U.N.

Gert Strenziok, Chief, German Interests Section, Swiss Embassy

Madame Diaz Casanueva, wife of Chilean Ambassador

His Excellency Humberto Diaz Casanueva, Chilean Ambassador

Faruk Choudhoury, Pakistan First Secretary

Jose Maria Ulrich Rojas, Spanish First Secretary

Horacio Alberto Portela, Argentine Ambassador

Francois Durieux, Reuters, French citizen

George Winter, Sinclair Oil Company, American

Kris Noermattias, Indonesian Charge d'Affaires

Miss Yasmina Belkacem, FLN war heroine, Algerian citizen

Yuriy Kovaltchouk, Sinclair Oil Company, French citizen

Enclosure No. 3 to Algiers - 461

AMBASSADE DE FRANCE
EN ALGÉRIE

L'AMBASSADEUR

ALGER, le 6 juin 1968

Mon cher collègue,

La fin tragique du Sénateur KENNEDY et, il y a quelques jours, la disparition du sous-marin "Scorpion" et de son équipage frappent douloureusement la grande nation américaine.

Je voulais, dans ces pénibles circonstances, vous dire la part que cette Ambassade et moi-même prenons au deuil de votre Pays./.

Croyez, Mon cher collègue, à l'assurance de mes sentiments les meilleurs

Pierre de Leusse

Monsieur Lewis HOFFACKER
Chef du Services des Intérêts
Américains
4, chemin Cheikh Bachir Brahimi
A L G E R

DÉLÉGATION APOSTOLIQUE
ALGER

N. 212

ALGER 6th April 1968.

Dear Mr. Hoffacker,

The sad news of the untimely death of Senator Robert Fitzgerald Kennedy, at the hand of an insane criminal, fills my heart with profound deep sorrow and bitterness.

At this moment of hard trial for the United States of America, I present to you my sincerest sympathy and offer my humble prayers for the repose of the soul of this great patriot who lost his life so tragically while struggling to defend the rights of men.

I avail myself of this opportunity to renew to you the senses of my esteem and highest consideration.

+ S. Portalupi.

+ Mgr Sante Portalupi
Apostolic Delegate.

Mr. LEWIS HOFFACKER
Counselor
United States of America
Villa Mektoub
A L G E R

I join Mgr. Portalupi in expressing sincere condolences & deep sympathy

Mgr. Paul Giglio
Auditeur de Nonciature

Algeria, 6. VI. 68.

G. J. A. VELING
Neth. ambassador

Algiers,
6th June '68

Ack 6/6 NK

Dear Collegue,

A few minutes ago I received the news of death of Senator Robert Kennedy, and I hasten to write you these few lines, to give expression of my feelings of horror - and great sadness over the dreadful incident which deprived so tragically your country and people of a great man.

My sympathy and heart go out to Mrs Robert Kennedy and children. Her great sorrow must be shared not only by all her countrymen but also by all people of good will in this world.

Be assured, my dear collegue

of my feelings of great sympathy and of those of my collaborators and members of the Netherlands community in Algiers, for you and Mrs Hoffacker, your fellow-workers and country-men in this country - in these sad and tragic days

very sincerely

[signature]

Ack 6/7

BRITISH EMBASSY,
ALGIERS.

6th. June 1968.

Dear Lewis,

You were out when I called this afternoon to sign the book. May I therefore confirm now what I said on the telephone this morning?

There are no words to describe the sense of shock and sorrow which all of us feel at the death of Senator Kennedy — shock at the outrageous manner of his death, and sorrow for his long-suffering family and for period of trial and trouble for the whole American people. On behalf of this Embassy and the British community in Algiers, I send you our deepest sympathy. And to you and Connie, Susan and I send our thoughts and prayers.

May I add my thanks for your splendid help over our Queen's Birthday Party. The glasses have already been returned, and I hope to be able to send back the whisky within a few days.

Thanks, too, for the note on Vietnam

Every best wish to your all.

Nick Stewart

British Chargé d'Affaires

AMBASSADE
DE
BELGIQUE

L'Ambassadeur

ALGER, le 6 juin 1968.

Cher Collègue et Ami,

C'est avec une profonde émotion et consternation que j'ai appris la triste nouvelle de l'issue fatale de l'attentat contre le Sénateur Robert Kennedy.

Sa mort violente laissera sans aucun doute un grand vide, non seulement dans la vie publique américaine, mais aussi dans celle du monde libre. Avec lui disparaît un homme qui s'était donné coeur et âme à son pays, qui s'était efforcé de comprendre les aspirations du peuple américain tout entier et qui avait l'espoir dans un monde meilleur.

Soyez, je vous prie, mon interprête auprès de la famille du défunt et de votre Gouvernement, pour leur transmettre l'expression de ma déférente sympathie et de mes sincères condoléances dans le deuil cruel qui les frappe.

Croyez-moi, mon cher Collègue et Ami,

Très Sincèrement Vôtre

André L. de VOGELAERE.

Monsieur Irwin HOFFACKER,
Conseiller de l'Ambassade des Etats-Unis,
c/o Ambassade de Suisse,
Section des Intérêts Américains,
Chemin Cheikh Bachir Brahimi,
El Biar - Alger

Alger, le 6 Juin 1968

Monsieur Lewis Hoffaker
Ambassadeur des Etats Unis à Alger

Mon cher ami,

Je rentre de voyage pour apprendre [illegible] tragique du Sénateur Robert Kennedy et je tenais à vous faire part immédiatement de ma profonde sympathie à cette occasion.

J'ai eu l'honneur de rencontrer à plusieurs reprises le Sénateur Kennedy et je sais combien son décès est une perte pour la Nation américaine.

Je vous prie de trouver ici l'expression très sincère de mes condoléances émues et de croire qu'en ses heures tristes votre pays pleure l'un de ses fils les plus brillants, il est de par le monde des amis qui partagent votre peine.

Bien cordialement vôtre,

A. Boumediène

EMBAJADA DE CHILE

ALGER, le 6 Juin 1968.

Monsieur
Lewis Hoffacker
Chef du Service des
Intérêts des
Etats Unis d'Amerique
Alger.

Cher Ami,

Nous apprenons avec douleur la terrible nouvelle de l'assassinat du Sénateur Robert Kennedy. C'est un gran malheur pour les Etats Unis et pour le monde entier.

Veuillez recevoir, Cher Ami, l'expression de nos sentiments attristés et de notre meilleure sympathie.

Humberto DIAZ-CASANUEVA
Ambassadeur du Chili

L'AMBASSADEUR DE FINLANDE

Algiers, June 5th, 1968

Dear Lewis,

I just heard in the radio the sad news. The unknown attempt against Senator Kennedy is a horrible crime, a crime against a courageous man, against America, against the whole humanity. What happens to Americans, happens to all of us. America must overcome this terrible deterioration of human relations. Otherwise all values of the human life, like we understand them, will be compromised.

Please believe to my sincere sympathy,

cordially yours

[signature]

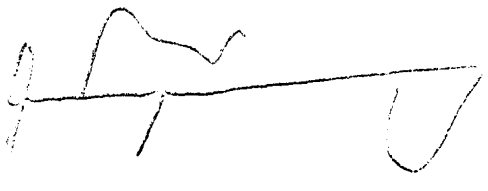

BEATRIZ ARAMBURU DE PIÑEIRO

et Martha Piñeiro

Vous exprimant [illegible] pour [illegible]
[illegible]
décès du sénateur Robert F. Kennedy —

Alejandro H. Piñeiro
Premier Secrétaire d'Ambassade
de la République Argentine

le CAPITAINE DE FRÉGATE ANDRÉ CALEN
Attaché Naval
près l'Ambassade de France à Alger

Très attristé par la tragique nouvelle
du décès du sénateur Robert Kennedy
vous prie de bien vouloir agréer ses
sentiments de tristes condoléances

Mr & Mme CHARLES CRETTIEN

partagent la douleur

de nos amis américains

et vous prient de
croire à leur
profonde sympathie

48

Pol 6 US/Kennedy, Robert F.

Department of State

TELEGRAM

2

LIMITED OFFICIAL USE 634

PAGE 01 KUWAIT 01162 100922Z

21
ACTION NEA 15

INFO EUR 15, CPR 02, GPM 04, NSC 10, P 04, RSC 01, SS 20, USIA 12, H 02,
CIAE 00, INR 07, NSAE 00, RSR 01, /093 W

R 100840Z JUN 68
FM AMEMBASSY KUWAIT
TO SECSTATE WASHDC 1603
INFO AMEMBASSY AMMAN
AMEMBASSY BEIRUT
COMIDEASTFOR UNN
AMCONSUL DHAHRAN
AMECONSUL JERUSALEM
AMEMBASSY JIDDA
AMEMBASSY LONDON

Kuwait 1162
6/10/68

LIMITED OFFICIAL USE KUWAIT 1162

SUBJECT: KUWAITI REACTION TO KENNEDY ASSASSINATION

1. ALTHOUGH KENNEDY ASSASSINATION CHIEF TOPIC PRIVATE DISCUSSIONS IN KUWAIT THIS WEEK, PUBLIC MEDIA LIMITING RAPPORTAGE TO PRESS AGENCY RELEASES. ONLY ENGLISH LANGUAGE DAILY NEWS HAS RUN COMMENTARY, VIZ., "EVERYBODY IN ARAB WORLD THINKS THAT ASSASSINATION ...IS NOT WORK OF SINGLE INDIVIDUAL BUT A BIG VENEMOUS PLOT TO ELIMINATE THOSE WHO SEEK RIGHT AND TRUTH. BEHIND SIRHAN IS BLACK UGLY HANDS THAT PUSHED HIM AND OSWALD...TO SILENCE KENNEDY BROTHERS."

2. EMBASSY'S KUWAITI CONTACTS DEPLORE ASSASSINATION. FOREIGN MINISTER DISPATCHED CHIEF OF PROTOCOL TO SIGN BOOK ON BEHALF GOK, AND A FEW OTHER TOP-RANKING FORMIN OFFICIALS HAVE PHONED OR CALLED ON AMBASSADOR TO EXPRESS CONDOLENCES. SOME PROMINENT KUWAITIS, INCLUDING CCEFS POLITICAL SECTION OF FORMIN AND AMIR'S DIWAN EXPRESSED PARTICULAR CONCERN SIRHAN'S ARAB

(1)

LIMITED OFFICIAL USE

LIMITED OFFICIAL USE

BACKGROUND MAY SERIOUSLY INHIBIT ARAB DIPLOMATIC AND PUBLIC RELATIONS EFFORTS IN U.S.

3. ROMAN CATHOLIC CHURCH SPECIAL MASS ATTRACTED FULL HOUSE, CHIEFLY PAKS AND INDIANS.

4. CONDOLENCES RECEIVED FROM CHIEFS OF MISSION OF ITALY, PAKISTAN AND FRANCE.

COTTAM

Pol 15-6 US

63

Department of State

TELEGRAM

28

① Pol 6 US/Kennedy, Robert F.

LIMITED OFFICIAL USE 834

Bangkok 16813

PAGE 01 BANGKO 16813 291304Z

52
ACTION EA 15

INFO GPM 04,NSC 10,SP 02,SS 20,RSC 01,SAH 02,L 03,H 02,CPR 02,O 02,

P 04,USIA 12,INR 07,CIAE 00,NSA 02,DODE 00,IO 13,AID 28,RSR 01,

/130 W

R 291152Z JUN 68
FM AMEMBASSY BANGKOK
TO SECSTATE WASHDC 8649
INFO CINCPAC 1682
SECDEF WASHDC

6/29/68

LIMITED OFFICIAL USE BANGKOK 16813

REF: BANGKOK 15797 NC

1. EMBASSY CONSIDERS IT IMPORTANT TO PREVENT RECURRENCE INCIDENT REPORTED REFTEL WHICH STEMMED FROM INCONSISTENCY OF THE U.S. FLAG AT ONE ELEMENT OF THE DIPLOMATIC MISSION BEING FLOWN AT HALF MAST IN ACCORDANCE WITH PRESIDENTIAL PROCLAMATION OF OFFICIAL MOURNING FOR LATE SENATOR KENNEDY WHILE U.S. FLAG AT ANOTHER ELEMENT WAS FLYING FULL STAFF IN ACCORDANCE WITH SEPARATE WASHINGTON INSTRUCTIONS. ALTHOUGH SIMILAR PROBLEM MAY EXIST IN OTHER AREAS ABROAD, THE PARTICULAR SITUATION IN THAILAND POINTS TO LOGICAL AND PERMANENT RESOLUTION OF THIS PROBLEM FOR THE FUTURE THROUGH ADOPTION OF A UNIFORM RULE WHICH WOULD APPLY TO THE FLYING OF THE FLAG DURING PERIODS OF OFFICIAL MOURNING BY ALL U.S. ELEMENTS IN THAILAND.

MICROFILMED BY

2. THIS PROBLEM AND OUR PROPOSED RESOLUTION ARE OF MORE THAN CASUAL INTEREST IN THAILAND BECAUSE PRESS HAS BEEN ALERT TO EXPLOITATION OF ANY APPARENT DIFFERENCES IN PROCEDURE AND, THEREBY, HOLDS OFFICIAL U.S. PROCEDURES UP TO RIDICULE. ALSO SEEKS TO READ POLITICAL MEANING INTO DIFFERENCES. THESE EPISODES SERIOUSLY DETRACT FROM SOLEMNITY OF OFFICIAL MOURNING WHICH ACT OF LOWERING THE FLAG TO HALF STAFF IS DESIGNED TO ACHIEVE. STRONG FEELINGS, PRO AND CON, ARE ENGENDERED AMONG AMERICAN COMMUNITY, CAUSING UNNECESSARY DISSENSION. MOREOVER,

②

LIMITED OFFICIAL USE

ORIGIN/ACTION

H-2*

RM/R	REP	AF
1		5
ARA	EUR	FE
NEA	CU	INR
		5
E	P	IO
	2	
L	FBO	AID
		S/CPR
		1
AGR	COM	FRB
INT	LAB	TAR
TR	XMB	AIR
ARMY	CIA	NAVY
	20	
OSD	USIA	NSA
34	10	3

DEPARTMENT OF STATE

AIRGRAM

POL 6 US/KENNEDY, ROBERT F.

FOR RM USE ONLY

A-174 NO. UNCLASSIFIED HANDLING INDICATOR

TO : DEPARTMENT OF STATE

RS/AN - no further action required.

FROM : Amembassy BAMAKO DATE: June 28, 1968

SUBJECT : Preliminary Assessment and Documents on Senator Kennedy's Assassination

REF : Bamako A-170, June 21, 1968

JOINT EMBASSY-USIS MESSAGE

SUMMARY: This airgram contains attachments for transmission to the Kennedy family and offers a preliminary assessment of Malian reaction to the assassination of Senator Robert F. Kennedy.

Any final assessment of the effects of Senator Kennedy's death upon Malian opinion will have to be made long after the fact. The effects already appear to be of the magnitude to require the passage of considerable time before their full import is played out in the local psychological atmosphere.

* * * * *

Following on the heels of the murder of Dr. Martin Luther King, Senator Kennedy's violent death seemed to drive home Malian impressions of the United States as a violent society. This image derives from historical as well as contemporary developments and is partly a reflection of the old French colonial view of the United States as a "cowboy" society, given to violence such as one sees in some American commercial films. The "American war" in Vietnam, the presence of the United States in military confrontations around the globe since the end of World War II, and the double standard of morality often applied to American and opposing actions on the international scene, all contribute toward our image as a violent society. The impact of the three major assassinations in American political life within the past few years has been doubly important because each seemed to be the violent end of a proponent of the principles Malians admire and which they were heartened to see championed.

The roles of President Kennedy, his brother and Martin Luther King in civil rights and their direct connections with African problems of racism and apartheid deepen the emotional impact of their violent deaths.

UNCLASSIFIED

FORM 4-62 DS-323

FOR DEPT. USE ONLY ☒ In ☐ Out

Drafted by: USIS:IO:RJBaker:kh

Contents and Classification Approved by: CHARGE:OSCrosby

Clearances: USIS:PAO:HEEngle

This aspect of the problem may leave the most lasting impression in years to come, especially if racial tensions increase in the United States or on the world scene.

The handful of non-staff Malians who signed the memorial book (Enclosure 1) in the Embassy for the most part only gave their names. The diplomatic corps offered universally sympathetic remarks. Only one Malian took the trouble to express his opinions in detail. Interestingly, he diametrically opposed the official opinion given in L'Essor June 7 (see Bamako USINFO June 8), which viewed Senator Kennedy's death as an outgrowth of the violence bred in American society because of its "capitalistic system" (see Bamako 1856, 1860). Our single sympathetic commentator placed American political violence in the context of similar problems elsewhere in the world and asked if all human societies should be condemned because of the violence which all have exhibited at one time or another (Enclosure 2).

In addition to the above comments, former Malian Ambassador to the U. S., Abdoulaye Maiga, wrote Ambassador Moore (Enclosure 3), expressing his sorrow, observing that "The hysteria that seizes human beings is a seizure (crise) of our civilization." Ambassador Maiga reaffirmed his faith in the American people in their actions for justice and peace, and he enclosed a brief letter of condolence to Mrs. Robert Kennedy (Enclosure 4), with the request that it be forwarded to her. (The Embassy would be grateful if the Department would so forward this letter.)

In the public domain, the mass media have continued to follow related developments closely and rather objectively, although they have consistently reported all sensational stories arising in the aftermath of the assassination. This reflects largely the nature of the materials supplied by AFP, the major news source for Malian mass media. Probably such use of sensational stories is prompted by genuine interest as well as by ideological considerations.

The use of USIS materials has continued, although such use is selective. The President's efforts to obtain a gun control law have been publicized, for example, and a USIS newsreel on the Senator's visit to Africa has been presented in the major state-owned cinema here. In addition, USIS issued a wrap-up on official American condolences which was mailed to several hundred members of the Malian elite.

Although it is impossible to compare precisely the degree of shock felt by Malians over the deaths of President Kennedy, Dr. King and Senator Kennedy, it does seem that the Senator's death has had even more impact than that of Dr. King, following as it did so closely on Dr. King's murder. The Senator's visit to Africa, his championship of civil rights, his position on the Vietnam war--as understood by Malians--and perhaps most important, his relationship to the still revered memory of President Kennedy, all contributed to

deepening the emotional reaction of Malians to his death.

The simple and direct quality seen in the relationship of his death to violence in American society is another outstanding element in the Malian reaction. Despite the fact that local media have given full coverage to the background of the alleged assassin as a resident immigrant bent on murder for the sake of his Arab homeland, there seems to be no transference of this fact into local consciousness or into the emotional reaction to the assassination. Rather, the facts of the case seem to be excluded and fantasy reigns in attributing the murder to a plot or to some general malaise in the American social system.

It is possible that events to come, such as the trial of the accused murderer, will somewhat affect the initial reaction. However, it seems unlikely that we shall see any radical transformation of opinion, given the depth of the initial reaction, unless the developments that follow are equally dramatic.

As in the assassinations of President Kennedy and Dr. Martin Luther King, our general prestige has suffered a considerable blow, the effects of which will linger for some time to come.

CROSBY

Enclosures:
1. Book: In Memoriam Robert F. Kennedy
2. Translation of the major comment entered in the memorial book.
3. Letter from Ambassador Abdoulaye Maiga to Ambassador C. Robert Moore. (Copy)
4. Letter from Ambassador Maiga to Mrs. Robert F. Kennedy.
5. Copies of L'Essor and ANIM, containing articles on the assassination of Robert F. Kennedy.

Enclosure No. 2
Bamako A-174

TRANSLATION OF MAJOR COMMENT

FROM CONDOLENCE BOOK

Bob Kennedy is dead. Our suffering is immense. Millions of people are crying for the man who was the apostle of the poor, the weak and the poverty stricken. He is dead for the cause of peace in the world. John Kennedy, Robert Kennedy and Martin Luther King are the fine flower of the American people. The American dock workers who are not working today will cry over Bob Kennedy. The students who have remained at home, the office workers who have closed their offices, are also American people who are mourning. Therefore, the American people are not savage, nor barbarous, nor inhuman, otherwise they would not have praised Kennedy.

I am deeply saddened to see that the death of Kennedy has been used as a pretext to insult the American people, as a whole. It is America which opened the way to independence. It was the John Browns who fought in America to liberate the American Negroes. Therefore America is like other countries. Which country does not have its heros and its victims? In France Jaurez (?) was assassinated in 1914. Before him President Sadikalon (?) was assassinated. In Russia, Nicholas III, the Tsar, was assassinated. Even Lenin was a victim of an attempt. Kirov fell in 1936. And General De Gaulle escaped many times previously. Therefore all countries are savage?

I refuse to condemn the American people. They have their heroes and their victims. From death comes life. Here, therefore, I share the sorrow of the American people. Bob Kennedy was a friend to us all.

Enclosure 3
Bamako A-174

Copy of letter from Ambassador Maiga to Ambassador Moore:

Abdoulaye MAIGA
Ancien Ambassadeur du MALI
aux ETATS-UNIS

BAMAKO, le 8 Juin 1968

à Son Excellence l'Ambassadeur
des ETATS-UNIS au MALI

BAMAKO

Excellence,

C'est avec une grande douleur que j'ai appris la mort du Sénâteur R. KENNEDY. Cette grande perte pour les Etats-Unis est ressentie dans le monde entier. L'hystérie qui s'empare des êtres humains est une crise de notre civilisation. En vous présentant mes condoléances les plus attristées, je renouvèle ma foi au Peuple des Etats-Unis dans son action pour la justice et la Paix.

Excellence, vous aurez ma gratitude en faisant suivre à Madame KENNEDY la lettre que je lui adresse. Elle est modeste comme ma personne, anonyme dans le concert de l'indignation des Grands mais je suis sûr que Robert KENNEDY défenseur des Petits y trouvera le témoignage de l'attachement que des millions d'hommes comme moi lui portons. Que Dieu lui rende la terre légère et assure la pérennité de son oeuvre.

/S/ Abdoulaye MAIGA.

H-2*

RM/R	REP	AF
1		5
ARA	EUR	FE
NEA	CU	INR 5
E	P 2	IO
L	FBO	AID
		S/CR 1
AGR	COM	FRB
INT	LAB	TAR
TR	XMB	AIR
ARMY	CIA 20	NAVY
OSD 34	USIA 10	NSA 3

DEPARTMENT OF STATE

AIRGRAM

POL 6 US/KENNEDY, ROBERT F.

FOR RM USE ONLY

A-174 NO.

UNCLASSIFIED

HANDLING INDICATOR

TO : DEPARTMENT OF STATE

FROM : Amembassy BAMAKO DATE: June 28, 1968

SUBJECT : Preliminary Assessment and Documents on Senator Kennedy's Assassination

REF : Bamako A-170, June 21, 1968

JOINT EMBASSY-USIS MESSAGE

SUMMARY: This airgram contains attachments for transmission to the Kennedy family and offers a preliminary assessment of Malian reaction to the assassination of Senator Robert F. Kennedy.

Any final assessment of the effects of Senator Kennedy's death upon Malian opinion will have to be made long after the fact. The effects already appear to be of the magnitude to require the passage of considerable time before their full import is played out in the local psychological atmosphere.

* * * * *

Following on the heels of the murder of Dr. Martin Luther King, Senator Kennedy's violent death seemed to drive home Malian impressions of the United States as a violent society. This image derives from historical as well as contemporary developments and is partly a reflection of the old French colonial view of the United States as a "cowboy" society, given to violence such as one sees in some American commercial films. The "American war" in Vietnam, the presence of the United States in military confrontations around the globe since the end of World War II, and the double standard of morality often applied to American and opposing actions on the international scene, all contribute toward our image as a violent society. The impact of the three major assassinations in American political life within the past few years has been doubly important because each seemed to be the violent end of a proponent of the principles Malians admire and which they were heartened to see championed.

The roles of President Kennedy, his brother and Martin Luther King in civil rights and their direct connections with African problems of racism and apartheid deepen the emotional impact of their violent deaths.

COPYFLO-FSR

FORM DS-323 4-62

UNCLASSIFIED

FOR DEPT. USE ONLY ☒ In ☐ Out

Drafted by: USIS:IO:RJBaker:kh

Contents and Classification Approved by: CHARGE:OSCrosby

Clearances: USIS:PAO:HEEngle

This aspect of the problem may leave the most lasting impression in years to come, especially if racial tensions increase in the United States or on the world scene.

The handful of non-staff Malians who signed the memorial book (Enclosure 1) in the Embassy for the most part only gave their names. The diplomatic corps offered universally sympathetic remarks. Only one Malian took the trouble to express his opinions in detail. Interestingly, he diametrically opposed the official opinion given in L'Essor June 7 (see Bamako USINFO June 8), which viewed Senator Kennedy's death as an outgrowth of the violence bred in American society because of its "capitalistic system" (see Bamako 1856, 1860). Our single sympathetic commentator placed American political violence in the context of similar problems elsewhere in the world and asked if all human societies should be condemned because of the violence which all have exhibited at one time or another (Enclosure 2).

In addition to the above comments, former Malian Ambassador to the U. S., Abdoulaye Maiga, wrote Ambassador Moore (Enclosure 3), expressing his sorrow, observing that "The hysteria that seizes human beings is a seizure (crise) of our civilization." Ambassador Maiga reaffirmed his faith in the American people in their actions for justice and peace, and he enclosed a brief letter of condolence to Mrs. Robert Kennedy (Enclosure 4), with the request that it be forwarded to her. (The Embassy would be grateful if the Department would so forward this letter.)

In the public domain, the mass media have continued to follow related developments closely and rather objectively, although they have consistently reported all sensational stories arising in the aftermath of the assassination. This reflects largely the nature of the materials supplied by AFP, the major news source for Malian mass media. Probably such use of sensational stories is prompted by genuine interest as well as by ideological considerations.

The use of USIS materials has continued, although such use is selective. The President's efforts to obtain a gun control law have been publicized, for example, and a USIS newsreel on the Senator's visit to Africa has been presented in the major state-owned cinema here. In addition, USIS issued a wrap-up on official American condolences which was mailed to several hundred members of the Malian elite.

Although it is impossible to compare precisely the degree of shock felt by Malians over the deaths of President Kennedy, Dr. King and Senator Kennedy, it does seem that the Senator's death has had even more impact than that of Dr. King, following as it did so closely on Dr. King's murder. The Senator's visit to Africa, his championship of civil rights, his position on the Vietnam war--as understood by Malians--and perhaps most important, his relationship to the still revered memory of President Kennedy, all contributed to

deepening the emotional reaction of Malians to his death.

The simple and direct quality seen in the relationship of his death to violence in American society is another outstanding element in the Malian reaction. Despite the fact that local media have given full coverage to the background of the alleged assassin as a resident immigrant bent on murder for the sake of his Arab homeland, there seems to be no transference of this fact into local consciousness or into the emotional reaction to the assassination. Rather, the facts of the case seem to be excluded and fantasy reigns in attributing the murder to a plot or to some general malaise in the American social system.

It is possible that events to come, such as the trial of the accused murderer, will somewhat affect the initial reaction. However, it seems unlikely that we shall see any radical transformation of opinion, given the depth of the initial reaction, unless the developments that follow are equally dramatic.

As in the assassinations of President Kennedy and Dr. Martin Luther King, our general prestige has suffered a considerable blow, the effects of which will linger for some time to come.

CROSBY

Enclosures:
1. Book: In Memoriam Robert F. Kennedy
2. Translation of the major comment entered in the memorial book.
3. Letter from Ambassador Abdoulaye Maiga to Ambassador C. Robert Moore. (Copy)
4. Letter from Ambassador Maiga to Mrs. Robert F. Kennedy.
5. Copies of L'Essor and ANIM, containing articles on the assassination of Robert F. Kennedy.

Enclosure No. 2
Bamako A-174

TRANSLATION OF MAJOR COMMENT

FROM CONDOLENCE BOOK

Bob Kennedy is dead. Our suffering is immense. Millions of people are crying for the man who was the apostle of the poor, the weak and the poverty stricken. He is dead for the cause of peace in the world. John Kennedy, Robert Kennedy and Martin Luther King are the fine flower of the American people. The American dock workers who are not working today will cry over Bob Kennedy. The students who have remained at home, the office workers who have closed their offices, are also American people who are mourning. Therefore, the American people are not savage, nor barbarous, nor inhuman, otherwise they would not have praised Kennedy.

I am deeply saddened to see that the death of Kennedy has been used as a pretext to insult the American people, as a whole. It is America which opened the way to independence. It was the John Browns who fought in America to liberate the American Negroes. Therefore America is like other countries. Which country does not have its heros and its victims? In France Jaurez (?) was assassinated in 1914. Before him President Sadikalon (?) was assassinated. In Russia, Nicholas III, the Tsar, was assassinated. Even Lenin was a victim of an attempt. Kirov fell in 1936. And General De Gaulle escaped many times previously. Therefore all countries are savage?

I refuse to condemn the American people. They have their heroes and their victims. From death comes life. Here, therefore, I share the sorrow of the American people. Bob Kennedy was a friend to us all.

Enclosure 3
Bamako A-174

Copy of letter from Ambassador Maiga to Ambassador Moore:

Abdoulaye MAIGA
Ancien Ambassadeur du MALI
aux ETATS-UNIS

BAMAKO, le 8 Juin 1968

à Son Excellence l'Ambassadeur
des ETATS-UNIS au MALI

BAMAKO

Excellence,

C'est avec une grande douleur que j'ai appris la mort du Sénâteur R. KENNEDY. Cette grande perte pour les Etats-Unis est ressentie dans le monde entier. L'hystérie qui s'empare des êtres humains est une crise de notre civilisation. En vous présentant mes condoléances les plus attristées, je renouvèle ma foi au Peuple des Etats-Unis dans son action pour la justice et la Paix.

Excellence, vous aurez ma gratitude en faisant suivre à Madame KENNEDY la lettre que je lui adresse. Elle est modeste comme ma personne, anonyme dans le concert de l'indignation des Grands mais je suis sûr que Robert KENNEDY défenseur des Petits y trouvera le témoignage de l'attachement que des millions d'hommes comme moi lui portons. Que Dieu lui rende la terre légère et assure la pérennité de son oeuvre.

/S/ Abdoulaye MAIGA.

DON : "KENNEDY" page 10

AGENCE NATIONALE D'INFORMATION DU MALI

BOITE POSTALE - 141 - TELEPHONE - 3741 - BAMAKO -

DIRECTEUR DE PUBLICATION : FABALA DIALLO

SIEGE SQUARE PATRICE LUMUMBA

OUT 1218 DATE 6 JUIN 1988

LE NUMERO 25 FRANCS MALIENS

ABONNEMENTS

3 Mois.....I.950 Frcs
6 Mois.....3.900 "-"
I An.....7.800 "-"

-:- //)//OUVELLES du //)//)ALI -:-

Aspirer à devenir un travailleur socialiste, c'est avant tout posséder une conscience révolutionnaire sans laquelle il n'y a pas de comportement socialiste.

Le travailleur possédant une conscience révolutionnaire digne de ce nom est celui :

- qui respecte strictement et applique avec vigueur les principes sur lesquels repose la vie de nos Sociétés et Entreprises ;

- qui porte une attention soutenue aux instruments de production ;

- qui veille jalousement sur le produit de son labeur, qu'il est toujours prêt à valoriser en tant que portion de la richesse nationale ;

- qui ne couvre pas les défaillances ;

Le travailleur socialiste est confiant en lui-même et fait toujours preuve d'initiatives créatrices.

Le travailleur socialiste, enfin, est le modèle le plus accompli de la fidélité aux directives de son Parti et à l'idéal de sa nation./.

CITATION DU PRESIDENT MODIBO KEITA, EXTRAITE DE SON ALLOCUTION DU Ier MAI-1968./.

COMPOSITION LES COMITES LOCAUX DE DEFENSE DE LA REVOLUTION DE BAMAKO

BAMAKO :- 5 JUIN- Dans le cadre du renforcement des structures de base du Parti et de leur animation, ainsi que de l'emploi judicieux des cadres, le Comité National de Défense de la Révolution vient de procéder à la décentralisation de l'organisation du Parti dans la ville de Bamako.

Ce découpage qui aura l'avantage de faciliter l'action des responsables dans un rayon mieux adapté, a ainsi quadrillé la ville de Bamako.

Comité Local de Défense de la Révolution de Bamako- Est.

I- Bakara Diallo (Président)
2- Oumar Boré
3- Assane Guindo
4- Salif Diarra
5- Boubacar Keïta
6- Manou Niaré
7- Amadou Diakité
8- Seydou Diarra
9- N'Tji Bouaré
IO- Sidi Boukanem.

Comité local de Défense de la Révolution de Bamako-Ouest.

I- Aly Cissé (Président)
2- Assane Seye
3- Samba Coulibaly
5- Cheick Tidiani Coulibaly
6- Mamadou Ouane
7- Mamadou Kassa TRAORE
8- Abdramane Diarra
9- N'To Konaté
IO- Ibrahima Konaté

Comité Local de Défense de la Révolution Bamako Rive droite.

I- Salikéné Coulibaly (Président)
2- Cheickna Siby
3- Thiéman Coulibaly
4- Bassirou Camara
5- Urbain Dembélé
6- Oumar Cissé
7- Bori Koné
8- Ousmane Diallo
9- Souleymane Dembélé
IO- Osmane Samaké

Comité Local de Défense de la Révolution de Bamako 2.

I- Amidou Diallo (Président)
2- Karim Sangaré
3- Idrissa Diakité
4- Bougouri Diarra
5- Kassa Bengaly
6- Amadou Sow
7- Mountaga Kansaye
8- Gouverneur de région
9-Commandant de Cercle
IO- Chef de la Brigade de Gendarmerie.

.../...

Air géographique des Comités locaux de Défense de la Révolution de Bamako.

Bamako- Est

Tous les quartiers à l'est de l'Avenue Modibo KEITA Square Lumumba, Haut Commissariat à la Jeunesse).

Bamako- Ouest.

Tous les quartiers situés à l'ouest de la même Avenue.

Bamako-Rive Droite.

Tous les quartiers de la Rive droite du Niger : Badalabougou, Quartier Mali; Sema; Torokorobougou etc.

Kati

Commune et Arrondissement.

Bamako II

Ouéléssébougou, Sanankoroba, Baguineda, Arrondissement Central, Siby, Néguéla.-

\+ \+ \+

SEJOUR DE LA DELEGATION MILITAIRE MALIENNE EN REPUBLIQUE POPULAIRE DE CHINE

-:-

PEKIN, 5 JUIN - La délégation militaire Malienne conduite par M. MAMADOU DIAKITE, Membre du CNDR, Ministre délégué à la Présidence Chargé de la Défense et de la Sécurité, qui séjourne en République Populaire de Chine a visité ce matin en compagnie du Vice-Ministre Chinois de la Défense Nationale, une unité des forces aériennes de l'Armée Populaire de Libération de Chine en garnison à PEKIN.

Les hôtes de marque ont été salués à leur arrivée par les Commandants et combattants qui, brandissant des portraits des Présidents MAO et MODIBO KEITA ont scandé : "Vive l'amitié des peuples Chinois et Maliens.

La délégation Malienne a écouté un compte-rendu sur le développement de cette unité fait par le responsable. Ce dernier a déclaré: "Nous constituons les forces aériennes populaires qui sont édifiées selon la pensée du Président MAO sur l'édification de l'Armée, et servons de tout coeur le peuple Chinois.

La délégation Malienne a visité ensuite l'exposition de sculptures d'argile intitulée : "Histoire des familles des combattants d'aviation", et a assisté à la répresentation des numéros artistiques donnés par l'équipe de propagande de la pensée de Mao-Tse-Toung, et à une démonstration aérienne./.-

-:- PAGES AFRICAINES -:-

PROCHAIN REMANIEMENT MINISTERIEL AU SENEGAL

-:-:-:-:-:-:-:-:-:-:-:-:-:-:-:-:-:-:-

D A K A R, 4 JUIN - Un remaniement Ministériel interviendra Jeudi prochain au Sénégal, annonce le communiqué publié ce soir à l'issue de la réunion du Conseil de Cabinet qui s'est tenue aujourd'hui sous la présidence de Mr. LEOPOLD SEDAR SENGHOR.

Le communiqué précise que le Président rendra publique Jeudi soir la composition du nouveau Gouvernement.

Par ailleurs, le communiqué indique que les examens de l'Enseignement Secondaire, Brevet et Baccalauréat auront lieu au Sénégal aux dates initialement prévues. En ce qui concerne la situation des étudiants étrangers, dont on sait que la décision a été prise de les renvoyer dans leurs pays respectifs, le communiqué déclare qu'à ce jour 442 étudiants étrangers ont déjà été rapatriés et que les autres le seront dans les prochains jours./.-

Le Président SEKOU TOURE a adressé un message de sympathie au Président du Sénégal

A l'occasion des évènements qui secouent actuellement la vie politique du Sénégal, le Président de la République de Guinée, M. AHMED SEKOU TOURE, a adressé un message de sympathie au Président LEOPOLD SEDAR SENGHOR et au peuple du Sénégal.

Dans ce message, le Chef de l'Etat Guinéen réaffirme sa pleine sympathie et celle du peuple de Guinée au Président LEOPOLD SEDAR SENGHOR, et formule les voeux que se resolve au plus tôt possible cette crise dans l'intérêt supérieur du Sénégal et de l'Afrique./.-

\+ +

\+

.../...

.../...

LE KENYA ET LE CONFLIT DU NIGERIA

N A I R O B I, 5 JUIN - Le KENYA ne reconnaitra pas la province rebelle, a déclaré Mardi M. ARGWINGS KHODEK, Ministre d'Etat Kenyan Chargé des Affaires Etrangères, au cours d'une conférence de presse tenue conjointement par quatre Ministres Kenyans pour les participants à la Conférence de l'Institut International de la Presse.

"Nous éprouvons de l'horreur pour le massacre en cours, a ajouté M. KHODEK et nous ferons tous nos efforts pour trouver une solution. Nous déplorons l'échec des pourparlers de KAMPALA et nous espérons que dans quelques jours un compromis sera trouvé entre le NIGERIA et la province rebelle./.-

Fin de la visite de M. KENNETH KAUNDA à NAIROBI

M. KENNETH KAUNDA, Chef de l'Etat Zambien, a quitté aujourd'hui NAIROBI après une visite officielle d'une semaine au KENYA.

Il est reparti dans son avion personnel pour KAMPALA, capitale de l'OUGANDA, où il assistera à la Conférence Annuelle du Congrès Populaire Ougandais, Parti Gouvernemental.

Le Président JOMO KENYATTA et les Ministres de son Gouvernement sont venus prendre congé de M. KAUNDA à l'aéroport.

Dans un communiqué commun publié à l'issue de la visite, les deux Présidents déclarent que l'usage de la force ne doit pas être exclu pour le renversement du régime IAN SMITH, comme réponse ultime à la rebellion Rhodésienne.

"Le plan de sanctions imposé par les Nations-Unies a été contrecarré par la complicité de certains Etats sans scrupules, et en particulier l'Afrique du Sud et le Portugal déclare le communiqué.

"Les deux Présidents estiment que le Gouvernement Britannique ne doit pas tenter d'échapper à ses responsabilités. Il doit être prêt, dans l'intérêt de la justice et de l'humanité, à remplir ses obligations envers les Quatre Millions d'africains opprimés en ZIMBABWE".

.../...

MM. KAUNDA ET KENYATTA "expriment leur inquiétude au sujet de la dangereuse évolution des évènements en Afrique du Sud. Ils condamnent la philosophie perversé de l'apartheid, et invitent toutes les nations éprises de paix à s'opposer au régime Sud-Africain, qui fait peser un danger très précis sur la paix mondiale, et constitue un affront à la dignité humaine.

"Afin d'éviter une conflagration raciale dans le continent, la démocratie et la justice doivent s'instaurer en Afrique Australe".

Au sujet du Nigéria, les deux Présidents expriment l'espoir que les négociations reprendront bientôt et qu'une solution durable et équitable sera trouvée pour mettre fin à une éffusion de sang inutile".

Ils déclarent leur soutien sans réserve à l'O.U.A., et appuient de même les propositions, émises notamment par l'Empereur HAILE SELASSIE d'ETHIOPIE, en faveur d'une conférence des pays non-alignés destinés à promouvoir la paix mondiale.

Les deux Présidents expriment leur soutien aux efforts de l'ONU pour assurer le contrôle du territoire du Sud Ouest Africain et déplorent les contretemps provoqués par le Gouvernement Sud-Africain qui défie les résolution de l'ONU.

Les deux chefs d'Etat notent le resserrement des liens politiques, économiques, techniques et commerciaux entre les deux pays. Le KENYA se félicite de la candidature Zambienne à la Communauté de l'Afrique de l'Est./.-

\+ +

\+

ARRIVEE D'UNE DELEGATION A TUNIS DE
BONNE VOLONTE DU NIGERIA

-:-:-:-:-:-:-:-:-:-:-:-:-:-:-:-:-:-:-

T U N I S, 5 JUIN - Une mission Nigériane de bonne volonté, conduite par Mr. HADJ IBRAHIM MOUSSA, Ministre Plénipotentiaire, est arrivée cet après midi à TUNIS venant d'ALGER.

Dans une déclaration faite à son arrivée, Mr. IBRAHIM MOUSSA a annoncé qu'il est porteur d'un message écrit du Général GOWON, Chef de la République Fédérale du Nigéria, au Président HABIB BOURGUIBA.

.../...

On croit savoir que le message qui sera remis demain au Chef de l'Etat Tunisien, expose la position du Gouvernement Central Nigérian à propos de l'affaire de la province rebelle./.-

\+ + +

L'ANCIEN PRESIDENT DE L'ASSEMBLEE NATIONALE COMPARAITRA JEUDI DEVANT LE TRIBUNAL SPECIAL DE HAUTE VOLTA

-:-

OUAGADOUGOU, 5 JUIN - L'ancien Président de l'Assemblée Nationale, M. BEGNON KONE, et M. SAVADOGO MOUSSA, ancien Secrétaire Général de cette Assemblée, comparaitront Jeudi matin devant le Tribunal Spécial de HAUTE VOLTA.

Ils sont accusés "d'intelligence avec des agents d'une puissance étrangère ayant pour effet de nuire à la situation diplomatique de la HAUTE VOLTA". M. BEGNON KONE aura également à répondre de l'accusation de "détention illégale d'armes à feu perfectionnées"./.-

\+ + +

ARRESTATION EN SIERRA-LEONE

-:-

F R E E T O W N, 5 JUIN - Une trentaine d'arrestations ont été opérées au cours du week-end parmi les hauts fonctionnaires et les chefs supérieurs en SIERRA-LEONE. Les noms d'une petite partie seulement des personnes arrêtées ont été publiés, mais on suppose qu'il s'agit de partisans du "Parti Populaire de la Sierra-Leone". Selon des rumeurs qui courent à FREETOWN, cette vague d'arrestations aurait fait échouer un complot tendant au renversement du Gouvernement d'Union Nationale actuellement au pouvoir, mais aucune déclaration officielle n'a été faite à ce sujet./.-

\+ + +

LE PRESIDENT MASSAMBA DEBAT A QUITTE BRAZZAVILLE POUR BUCAREST

-:-

B R A Z Z A V I L L E, 5 JUIN - Le Président ALPHONSE MASSAMBA DEBAT a quitté BRAZZAVILLE la nuit dernière pour BUCAREST où il effectuera une visite officielle sur l'invitation du Président NICOLAS CEAUSESCU.

Le Chef de l'Etat Congolais est accompagné d'une suite de dix-sept personnes comprenant notamment MM. NICOLAS MONDJO, Ministre des Affaires Etrangères et de la Coopération, AIME MATSIKA, Ministre du Commerce, des Affaires Economiques et de l'Industrie./.-

\+ +

\+

LE SEJOUR DU CHAH D'IRAN A ADDIS ABEBA

-:-

ADDIS ABEBA, 5 JUIN - Le CHAH D'IRAN et l'Empereur d'Ethiopie se sont entretenus Mardi après-midi pendant quatre vingt dix minutes au Palais du Jubilée, plusieurs Ministres Ethiopiens et Iraniens ont assisté à ces entretiens qui, croit-on savoir, ont porté sur le développement des relations bilatérales économiques, culturelles et techniques entre les deux pays, le problème de l'Afrique du Sud, de l'apartheid et de la coopération de l'IRAN avec l'Afrique.

Le CHAH et l'Impératrice FARAH PAHLAVI ont ensuite été reçus à l'Hôtel de Ville d'ADDIS ABEBA où le Maire a décerné au Souverain le titre de citoyen d'honneur de la capitale Ethiopienne. Ce matin, l'Empereur HAILE SELASSIE a accompagné ses hôtes à LALIBELLA, situé à 350 Kms au Nord d'Addis Abeba, où ils visiteront les Treize Eglises Taillées dans le roc au Treizième siècle, sous la dynastie Zague, par un Saint de l'Eglise Abyssinienne, Lalibella./.-

\+ +

\+

UNE DELEGATION ZAMBIENNE QUITTE TUNIS
POUR ROME

-:-:-:-:-:-:-:-:-:-:-:-:-:-:-:-:-:-

T U N I S, 5 JUIN - Une délégation de la République de ZAMBIE, conduite par M. SOKO, Ministre du Développement Economique a quitté TUNIS aujourd'hui pour ROME après une visite de quatre jours en TUNISIE.

Le Ministre Zambien, à son départ, a exprimé le souhait que "les contacts directs" qui viennent d'être pris entre les deux pays se poursuivront dans l'avenir./.-

+ +

+

M. MALICK ZOROME EN VISITE OFFICIELLE
EN ROUMANIE

-:-:-:-:-:-:-:-:-:-:-:-:-:-:-:-:-:-

B U D A P E S T, 5 JUIN - M. MALICK ZOROME, Ministre des Affaires Etrangères de HAUTE VOLTA, est arrivé Mardi à BUDAPEST, où il a été accueilli à l'aéroport par M. N JANOS PETER, Ministre des Affaires Etrangères Hongrois./.-

+ +

+

UNE DELEGATION EGYPTIENNE EN COTE D'IVOIRE

-:-:-:-:-:-:-:-:-:-:-:-:-:-:-:-:-:-

A B I D J A N, 5 JUIN - Une délégation Egyptienne Chargée de négocier un accord commercial avec la COTE D'IVOIRE a été reçue hier par M. KONAN BEDIE, Ministre Ivoirien Délégué aux Affaires Economiques et Finances. L'accord, entre les deux pays, sera signé demain.

La délégation Egyptienne, conduite par M. KHALIL GAMAL, Sous-Secrétaire d'Etat au Ministère de l'Economie, quittera Vendredi ABIDJAN pour le CAMEROUN et les deux Congos avant de regagner LE CAIRE./.-

+ +

+

/)/(UBRIQUE /°/NTERNATIONALE

/I/-UROPE - /I/I/CCIDENT

LE SENATEUR ROBERT KENNEDY VICTIME D'UN ATTENTAT A LOS-ANGELES.

-:-:-:-:-:-:-:-:-:-:-:-:-:-:-:-:-:-

LOS-ANGELES :- 5 JUIN - Le Sénateur ROBERT KENNEDY, frère du Président assassiné, a été victime d'un attentat cette nuit dans un Hôtel de LOS-ANGELES, où il fêtait sa victoire aux élections primaires de CALIFORNIE.

Il a été transporté dans un état critique à l'Hôpital.

Peu après on apprenait qu'une opération allait être tentée à l'Hôpital catholique du BON SAMARITAIN où le candidat à la Présidence des ETATS-UNIS atteint par une balle au cerveau est soigné.

Les informations les plus contradictoires avaient tout d'abord circulé quant à la nature exacte des blessures qu'un tireur, dont l'identité n'a pas encore été révélée, a infligées à Mr. Robert KENNEDY à l'aide, semble-t-il d'un révolver.

L'homme, de teint basané et de typelatino-américain, a vidé son chargeur de huit balles sur le sénateur de NEW-YORK au moment où celui-ci sortait de la salle des fêtes de l'Hôtel Ambassador dont il avait fait son quartier général pour les élections primaires de CALIFORNIE.

Un porte-parole de l'Hôpital DU BON SAMARITAIN a indiqué que l'une des balles s'était logée dans le cerveau de Mr. KENNEDY après avoir pénétré par l'oreille droite.

L'état du blessé a été qualifié de "très critique". La femme de Mr. Robert KENNEDY, ETHEL, qui se trouvait aux côtés de son mari au moment où les coups de feu furent tirés n'a pas été touchée.

Trois autres personnes par contre ont été blessées. Il s'agit de Messieurs Paul SCHRADE, un représentant du syndicat de l'Industrie Automobile, atteint au cuir chevelu, IRA GOLSTEIN, journaliste de la radio, touché à une jambe et dans le dos et BILL WEIZEL, également journaliste de radio.../...

co-réalisateur de la chaîne A.B.C., qui a été atteint au ventre.

La police a indiqué que l'Hôtel Ambassador avait été immédiatement encerclé par les forces de l'ordre après l'attentat. Arrêté sur le champ, le tireur, [illegible] été emmené sous la protection de la police alors que la foule qui se trouvait sur les lieux voulait le lyncher.

L'état d'extrême confusion et d'abasourdissement mêlé d'horreur qui règnait à l'Hôtel Ambassador dans les minutes suivant l'attentat ont rendu très difficile le contrôle des informations les plus diverses qui ont circulé.

Voici grosso-modo le film des évènements tel qu'il a pu être reconstitué :

Minuit : Mr. Robert KENNEDY monte sur une estrade mise en place dans la salle des fêtes de l'Hôtel Ambassador. Ses partisans sont venus par centaines pour l'acclamer et un nombre impressionnant de caméras de télévision sont braqués sur lui.

Vingt minutes plus tard le sénateur de NEW-YORK descend, triomphant de l'estrade après avoir prononcé une allocution de victoire, dans laquelle il a proposé au Vice-Président HUBERT HUMPHREY d'ouvrir un dialogue constructif concernant le règlement des problèmes d'ordre intérieur et international.

Zéro heure 2I : Mr. Robert KENNEDY pousse la porte battante qui conduit de la salle des fêtes aux cuisines de l'Hôtel, sur le trajet qu'il doit emprunter pour se rendre à la salle où sont installés les services de presse.

C'est là que l'assassin, qui s'était posté devant la porte des cuisines, ouvre le feu, atteignant, le sénateur, à deux endroits, à la tête et à l'épaule et blessant trois autres personnes.

L'attentat déclenche une panique indescriptible.

Zéro heure vingt trois : la police arrête un suspect. L'homme est décrit comme étant detaille moyenne Im,67 environ), de teint basané et de type Latino-Américain.

Les policiers l'éloignent aussitôt pour le soustraire à la fureur de la foule qui veut le lyncher tandis que Robert KENNEDY, qui s'était écroulé au sol baignant .../...

dans son sang, est transporté à un centre médical de première urgence dans un état qualifié de très critique.

Une heure trente ; le sénateur de NEW-YORK est conduit à l'[redacted] DU BON SAMARITAIN où un bulletin médical aussitôt publié précise qu'une balle s'est logée dans son cerveau et qu'il souffre d'une blessure superficielle à l'épaule.

Il est environ deux heures trente cinq lorsqu'une équipe de six chirurgiens, spécialistes de neurologie, commencent une opération destinée à extraire le projectile du cerveau du sénateur KENNEDY.

Précisions du chef de la police sur l'attentat contre le sénateur KENNEDY.

Il était minuit 20 à LOS ANGELES (07h.20 GMT) quand un homme a tiré des coups de feu contre Mr. Robert KENNEDY à l'Hôtel "Ambassador", a précisé Mr. TOM REDDIN, chef de la police de la ville, donnant la première version officielle de l'attentat.

Mr. REDDIN a précisé que le suspect, qui ne portait pas de papiers d'identité, a tiré les huit balles qui se trouvaient dans le chargeur de son arme, un pistolet de 22.

Deux des balles ont atteint Mr. Robert KENNEDY; l'une pénétrant par l'oreille droite s'est logée dans le cerveau : l'autre l'a touché à l'épaule.

Mr. REDDIN a précisé que le suspect avait été maîtrisé et désarmé par Rosie GREER, joueur de foot-ball de l'équipe des LOS-ANGELES RAMS qui passa le révolver à l'athlète noir RAFER JOHNSON qui lui-même le transmit à un policier.

Mr. REDDIN a déclaré que le suspect était un homme de race blanche de I mètre 67, ayant le teint mat et les cheveux abondants.

Il parle et comprend l'anglais mais refuse de répondre aux questions et n'a pas demandé l'assistance d'un avocat.

Il n'est pas possible jusqu'ici d'identifier sa nationalité, ni son accent.

Ses empreintes digitales ont été envoyées à WASHINGTON pour essayer de les identifier.../...

"Autant qu'on puisse le dire, une seule personne a pris part à cet attentat et cette impression est fondée sur les informations recueillies auprès de dizaines de personnes", a-t-il dit.

Mr. REDDIN a déclaré que le suspect avait été officiellement accusé de tentative de meurtre et qu'il serait sans doute déféré en justice demain.

Il a précisé que le F.B.I. avait offert son aide et Mr. RAMSEY CLARK, ATTORNEY Général des ETATS-UNIS a annoncé à WASHINGTON qu'il avait demandé officiellement au F.B.I. de participer à l'enquête bien que la police de LOS-ANGELES continuerait à jouer le rôle principal dans cette affaire.

Mr. REDDIN a dit que le suspect était interrogé par un policier parlant espagnol. Il a ajouté que des troubles avaient éclaté à la prison où le suspect a été emmené mais que le calme était maintenant revenu.

Il a indiqué qu'on avait tenté d'administrer les derniers sacrements à Robert KENNEDY sur les lieux de l'attentat mais que l'état d'énervement de la foule n'a pas permis de le faire. Au lieu de cela, un chapelet a été placé entre les mains de la victime et y est resté jusqu'au transfert à l'Hôpital où les derniers sacrements ont pu lui être finalement administrés.

L'opération de Robert KENNEDY.

L'opération que six Neuro-chirurgiens tentent actuellement sur la personne du sénateur Robert KENNEDY est une intervention très délicate : ôter un corps étranger situé dans le cerveau d'un homme.

La balle a perforé l'OS-MASTOIDE DROIT, et a pénétré dans le cerveau. Les Neuro-chirurgiens devront, semble-t-il, enlever et le projectile et les esquilles osseuses provoquées et entraînées par la balle.

Il est vraisemblable que les chirurgiens vont trépaner le blessé en créant un volet osseux dans la boîte cranière. Ensuite ils essaieront de rétirer le projectile avec des instruments extrêmement fins dans le but de ne pas léser davantage le cerveau. Il leur faudra également arrêter les hémorragies qui se sont produites.../...

Le succès de l'intervention dépend en fait de la localisation la plus exacte possible du corps étranger et de la précision des gestes du chirurgien. La réalisation de ces deux conditions est rendue possible par l'emploi d'un appareil dit stéréotaxique, appareil qui permet l'opération à l'intérieur du cerveau sans que le chirurgien sache visuellement où il en est.

L'état de Mr. Robert KENNEDY n'est pas désespéré.

L'adjoint au Maire de LOS-ANGELES, Mr. JOSEPH QUINN, a déclaré à 06h.40 locale (I4h.30 GMT) - que l'opération du sénateur KENNEDY avait pris fin et que les médecins étaient "quelque peu encouragés.

L'opération a duré quatre heures.

Mr. QUINN a fait cette déclaration en sortant de l'hôpital où l'opération a été effectuée par six chirurgiens. Il a ajouté que le Sénateur est l'objet de soins intenses mais qu'il ne sera pas possible de savoir avant deux ou trois jours si une lésion a été causée à son cerveau.

Robert KENNEDY : état extrêmement critique.

L'état de santé du sénateur Robert KENNEDY est "extrêmement critique" à l'issue de l'opération au cerveau qu'il a subie pendant trois heures à l'hôpital du BON SAMARITAIN de LOS-ANGELES, a déclaré Mr. FRANK MANKIEWICZ, attaché de presse du candidat démocrate aux élections présidentielles. Mr. MANKIEWICZ a ajouté que les fragments de la balle entrée dans le cerveau avaient été extraits, à l'exception d'un seul.

"Il semble, a-t-il indiqué, qu'une nouvelle intervention chirurgicale sera nécessaire".

Mr. MANKIEWICZ a également déclaré que Mr. Robert KENNEDY était "encore inconscient", mais qu'il pouvait respirer sans l'aide d'aucun secours et que la température et la tension artérielle étaient "satisfaisantes".

Mr. MANKIEWICZ a, d'autre part, signalé la présence d'un projectile "quelque part à l'arrière du cou" du sénateur KENNEDY, qui a perdu beaucoup de sang à la suite de la blessure reçue dans la partie droite de la tête. Il a émis l'hypothèse que "le centre du cerveau pourrait ne pas être normalement alimenté par la circulation sanguine. Il a toutefois indiqué que les "facultés mentales" du Sénateur ne sont probablement pas en danger.../...

Selon le porte-parole la "période très critique" se situera dans les prochaines heures, vraisemblablement de I2 à 36 heures", a-t-il estimé, et ce n'est qu'après ce délai que l'on pourra évaluer exactement les lésions subies par le cerveau.

L'agresseur de Robert KENNEDY placé dans une cellule de "sécurité maximum".

L'agresseur du sénateur KENNEDY, inculpé d'agression avec intention de donner la mort, a été placé dans une cellule de "sécurité maximum", surveillée constamment par la police, a indiqué le chef de la police de LOS ANGELES, Mr. THOMAS REDDIN. Les autorités de LOS ANGELES veulent, visiblement, éviter le renouvellement du drame de DALLAS quand LEE HARVEY OSWALD, assassin présumé du Président KENNEDY, fut abattu à son tour en plein commissariat de police.

L'identité de l'agresseur n'est toujours pas connue et la police paraît elle-même déroutée par son étrange personnalité. Mr. THOMAS REDDIN a indiqué qu'apparemment au moment du drame, il n'était ni sous l'influence de l'alcool ni sous celle de la drogue. L'homme pourrait être, d'après la police, d'origine Latino-Américaine, Eurasien ou même du Moyen-Orient.

Les témoins oculaires ont pu, dans les minutes qui ont suivi ledrame, apercevoir un petit homme brun, au teint basané, entraîné par les policiers vers une voiture au milieu d'une foule qui, apprenant à l'instant même ce qui venait de se passer, parlait de le lyncher.

Suivant une tradition maintenant bien établie et qui trouve des précédents dans l'assassinat du Président JOHN KENNEDY, comme dans celui du Pasteur MARTIN LUTHER KING, les policiers ont immédiatement affirmé que rien n'indiquait qu'il s'agisse d'une conspiration.

Les réactions américaines après l'attentat contre Robert KENNEDY.

"Il n'existe pas de mots suffisamment forts pour exprimer toute l'horreur de cette tragédie", a déclaré le Président JOHNSON en apprenant ce matin l'attentat soumis contre Robert KENNEDY..../...

"Nos pensées et nos prières vont vers le Sénateur KENNEDY, sa famille et les autres victimes de l'attentat, a ajouté le Président.

"Nous prions également pour que les divisions de la violence soient éliminées partout du coeur des êtres humains".

"Nos prières et nos voeux vont au sénateur KENNEDY et aux autres victimes de cet horrible acte de violence", a déclaré pour sa part le Vice-Président Hubert HUMPHREY lorsqu'il a été informé de l'attentat commis contre le sénateur de l'état de NEW-YORK son rival dans la campagne électorale pour la présidence des ETATS-UNIS.

A l'annonce de l'attentat, le sénateur EUGENE MAC CARTHY également rival du sénateur KENNEDY dans la course à la Maison Blanche a décidé d'interrompre sa campagne électorale.

"Le monde est devenu fou", a déclaré le sénateur Henry JACKSON démocrate de l'état de WASHINGTON.

Ces quelques mots sont ceux qui, au moment où la capitale Fédérale Américaine s'éveille, sont sur les lèvres de la plupart des hommes politiques américains dont la violente réprobation contre l'acte criminel qui vient d'être commis contre un autre membre de la famille KENNEDY n'a d'égale que l'inquiétude qu'ils éprouvent pour l'avenir des institutions mêmes de la République Fédérale Américaine.

/ Les américains sont horrifiés.

En se reveillant Mercredi matin tous les américains qui branchent leurs postes de télévision afin de connaître les résultats des élections primaires de CALIFORNIE sont horrifiés de voir repasser sans cesse les images hallucinantes de l'attentat dont le sénateur Robert KENNEDY a été l'objet à LOS-ANGELES, alors qu'une grande partie de la nation était plongée dans le sommeil.

Angoissés, terrifiés, des dizaines de millions de télespectateurs ont pu voir le sénateur KENNEDY gisant au sol couvert de sang. Les lèvres remuent, mais aucun son ne sort de sa gorge. Deux hommes lui soutiennent la tête afin qu'elle ne repose pas sur les carreaux..../....

Ils ont pu voir le visage bouleversé de Mme. ETHEL KENNEDY, semblable à celui de sa belle-soeur JACQUELINE KENNEDY il a cinq ans, au moment de l'attentat de DALLAS.

L'étroit couloir où gît le sénateur de NEW-YORK retentit en un vacarme indescriptible : hurlements de désespoir, ordres, contre-ordres, commentaires par radio-reporters se mêlent dans la plus grande confusion. Les caméras sont bousculées, les images dansent sur l'écran. Puis les brancardiers se faufilent au milieu de cette foule et portent "BOBBY" sur une civière.

Les commentaires succèdent aux images, Unanimes les journalistes de télévision condamnent en termes énergiques ce nouvel acte de violence qui intervient deux mois après l'assassinat du Pasteur Martin LUTHER KING.

"Nous sommes un pays de fous", "de sauvages", "quand interdira-t-on la vente libre des armes à feu", disent des hommes de la rue, interrogés après l'attentat. Enfin l'un d'eux fait cette remarque : "et l'on nous appelle un pays civilisé".

Le Président JOHNSON a ordonné de bonne heure ce matin au service sécret de détacher immédiatement au moins un garde de corps auprès de chacun des candidats déclarés à la présidence.

Bien qu'aucune législation ne l'autorise, le chef de l'exécutif a pris sur lui de donner des instructions dans ce sens, dès qu'il a eu connaissance de l'attentat.

Mr. JOHNSON a ensuite consulté plusieurs parlementaires pour obtenir du congrès une loi d'urgence entérinant sa décision.

Les réactions en Europe après l'attentat contre le Sénateur KENNEDY.

La nouvelle de l'attentat contre le Sénateur Robert KENNEDY a jeté la consternation dans les capitales occidentales.

A Paris, l'attentat a été évoqué au conseil des Ministres de ce matin.

Le Général De GAULLE a fait part aux Ministres des dernières nouvelles de l'état du Sénateur américain.../...

Le conseil a marqué son émotion et sa sympathie pour le Sénateur KENNEDY et son inquiétude pour les conséquences éventuelles que pourrait avoir cet attentat.

A Londres, les premières éditions des journaux de l'après-midi consacrent des manchettes énormes à l'attentat. L'Ambassade des ETATS-UNIS est assaillie de coups de téléphone de personnes qui veulent exprimer leur sympathie. L'extraordinaire fatalité qui poursuit la famille KENNEDY frappe d'autant plus les britanniques que cette famille est d'origine irlandaise.

Au Vatican, le Pape PAUL VI a déclaré, à l'issue de l'audience générale du Mercredi : "Nous ne pouvons pas taire la douleur que nous a causé la nouvelle de l'attentat perpétré contre le sénateur Robert KENNEDY... Nous espérons qu'une volonté commune de bannir les méthodes de violence, de dissension, de lutte et d'homicide puisse faire suite au sentiment d'indignation qui parcourt aujourd'hui le monde à la suite de cet épisode douloureux et blâmable".

A Madrid, le Ministre Espagnol de l'Information déclare : "Il est stupéfiant, inconcevable que dans notre monde chrétien et plus particulièrement dans le plus développé de ses pays, on puisse avoir reccurs à l'assassinat comme arme politique".

A BONN, la nouvelle de l'attentat perpétré contre le sénateur Robert KENNEDY a été accueillie avec un sentiment d'effroi et d'indignation.

Aucune réaction à MOSCOU où la nouvelle de l'attentat a été rapidement transmise par l'Agence TASS, sans commentaire.

L'Agence Soviétique, citant les Agences Occidentales, a diffusé deux dépêches avec la mention "urgent".

La nouvelle a créé de profonds remous dans les Ambassades, qui téléphonent aux bureaux des agences de presse pour plus amples informations.

Robert KENNEDY.

Le Sénateur Robert KENNEDY, qui a été blessé dans la nuit de Mardi à Mercredi à LOS ANGELES, est né le 20 Novembre 1925..../....

A 26 ans, au barreau de MASSACHUSETTS, il entama sa carrière politique en faisant campagne pour l'élection de JOHN KENNEDY, son frère, au poste de Sénateur du MASSACHUSETTS.

A 34 ans, il organisa la campagne à l'issue de laquelle JOHN KENNEDY devint le 35ème Président des ETATS-UNIS. Il fut alors nommé Ministre de la Justice et s'employa surtout au règlement du problème des droits civiques, à la repression du crime organisé, et des rackets, ainsi qu'à la solution des problèmes concernant la législation du travail, la défense des pauvres, et la ré abilitation des detenus.

En I964, après avoir été deçu dans ses espoirs d'être choisi comme Vice-Président par LYNDON JOHNSON, il démissionna de son poste de Ministre de la Justice et se présenta aux élections sénatoriales de NEW-YORK. Malgré une vive opposition de la part des démocrates comme des républicains, qui l'accusèrent de vouloir rechercher une nouvelle "rampe de lancement" pour ses aspirations politiques, il fut élu.

Opposant déclaré, dès I965, d'une politique d'escalade au VIET-NAM le Sénateur KENNEDY se vit alors acclamé par un nombre croissant d'américains et surtout par les jeunes comme la "solution de rechange" à opposer au Président JOHNSON.

Ce n'est pourtant que début Février I968 que Mr. KENNEDY sortit de sa réserve. Il prononca alors un discours fracassant, démolissant impitoyablement la politique du chef de l'exécutif américain qu'il traîta d'illusoire et d'irréalisable. Mais s'il se désolidarisait publiquement du Président JOHNSON, Mr. KENNEDY ne déclarait pas pour autant vouloir lui disputer la nomination démocrate. Cette décision, il ne la prit qu'au lendemain de la surprenante démonstration de force faite dans le New-Hampshire par le Sénateur MCCARTHY, qui recueillit presque autant de voix, aux élections primaires du I2 mars, que le Président JOHNSON, ouvrant ainsi des espoirs à une candidature KENNEDY.

Mr. ROBERT KENNEDY est père de dix enfants./.

\+ +

\+

L'Agesseur du Sénateur KENNEDY s'appelle Sirham Sirham

L'identification de l'agresseur du Sénateur ROBERT KENNEDY a été rendue possible par son frère, qui s'est mis en rapport avec la police de LOS ANGELES dans la matinée.

Sa nationalité n'est pas connue, mais il pourrait s'agir, selon le Maire de LOS ANGELES, d'un ressortissant Jordanien ou d'un citoyen d'un pays arabe. Il fut domicilié à JERUSALEM pendant un certain temps, mais il réside actuellement à PASADEMA, en CALIFORNIE./.-

Robert Kennedy: une toute petite chance de s'en sortir

Le Dr. J. LAWRENCE POOL, Neuro-Chirurgien de NEW YORK, a rapporté Mercredi après-midi qu'il venait d'apprendre par téléphone du Dr. HENRY CUNEO, un des trois chirurgiens qui ont opéré le Sénateur KENNEDY que ce dernier avait une légère chance de s'en tirer. Le Dr. CUNEO a déclaré: "Il pourrait bien y rester. Il a une toute petite chance de s'en sortir". Le Dr. CUNEO est un ancien élève du Dr. POOL, Directeur et Professeur de Neuro-Chirurgie au COLUMBIA-PRESBYTERIAN HOSPITAL DE NEW YORK".

"J'ai bien peur d'ajouter que cela semble de mauvais présage", a conclu le Dr. POOL, interrogé au cours d'une interview Radiodiffusée./.-

M. Kenneth Kaunda commente à Kampala l'attentat perpétré contre M.KENNEDY

M. KENNETH KAUNDA, Président de la République de ZAMBIE qui est arrivé aujourd'hui à KAMPALA pour assister demain Jeudi à la conférence du "CONGRES POPULAIRE OUGANDAIS" a déclaré qu'il avait ressenti une vive émotion à la nouvelle de la tentative d'assassinat perpétrée contre ROBERT KENNEDY. On peut dire, a-t-il dit que c'est le "commencement de la fin". On a beaucoup parlé de la démocratie américaine, at-il ajouté, mais si le peuple recourt au fusil pour décider de ce qui régira le pays; il ne nous reste plus qu'à oublier la démocratie américaine. Nous souhaitons maintenant, a dit encore M. KAUNDA, que le coupable soit découvert./.-

\+ \+

\+

LA SITUATION SOCIALE EN FRANCE :

-:-:-:-:-:-:-:-:-:-:-:-:-:-:-:-:-

P A R I S :- 5 JUIN - Situation encore confuse sur le Front du Travail, mais tendance à la reprise dans divers secteurs.

Dans les Chemins de Fer, les cheminots votent aujourd'hui pour approuver ou rejeter les accords intervenus entre leurs syndicats et le gouvernement. Aux termes de ces accords une augmentation de salaire de I7 pour cent est accordée aux plus bas salaires et une augmentation de IO pour cent aux salaires plus élevés.

A la régie des transports parisiens, le personnel doit également se prononcer aujourd'hui sur la reprise du travail. Les autobus et le métro sont encore immobilisés aujourd'hui.

Avec la grève des autobus et du métro on s'attend aujourd'hui encore à des encombrements monstres dans la capitale dus à l'emploi des voitures privées par tous ceux qui en possèdent.

Les taxis pariens sont toujours en grève.

Reprise partielle du travail dans les postes où un gros amas de courrier en retard attend les postiers.

Reprise du travail dans les mines et dans un certain nombre de grands magasins, dans les banques, dans les assurances, dans le textile et à la sécurité sociale.

A Sud-Aviation les ouvriers se plaignent d'avoir été expulsés des usines par la police avec brutalité, ce qui, disent-ils, ne fera que durcir leur position.

Chez RENAULT, chez CITROEN poursuite de la grève, ainsi que chez PEUGEOT où un vote sur la reprise du travail n'a pas été conclu .

La situation économique en France.

Mr. COUVE DE MURVILLE, Ministre de l'Economie et des Finances, a fait un premier bilan portant sur les aspects économiques et financiers des récents évènements.

Résumant le sens de cette communication, Mr. YVES GUENA, Ministre de l'Information, a expliqué qu'il était difficile d'établir un bilan précis et chiffré. Pour le moment,

on ne peut simplement voir les choses que d'une façon générale. Ce qui est sûr, a-t-il dit, c'est que les conséquences économiques et financières de la crise seront très importantes à la fois au point de vue économique et au point de vue financier pour la collectivité nationale.

Du point de vue de l'économie, il est certain, a rappelé le Ministre de l'Information, que nous devons nous engager dans la voie d'une expansion accrue, étant entendu que toutes mesures seront prises pour qu'on ne soit pas entraîné de ce fait dans un processus inflationniste.

Il n'est pas question pour la France de changer de politique économique. Il n'est pas question, en conséquence, de mettre un frein aux mutations en cours, ni de se rétirer de la compétition internationale.

"Si on était tenté d'agir ainsi, a souligné Mr. YVES GUENA, on s'apercevrait bientôt que cette politique se traduirait par la stagnation alors qu'on doit aller vers l'expansion.

D'autre part le Ministre a précisé que, pour le moment, quelles que soient les charges budgétaires accrues qui résultent des accords qui ont été passés, il n'y a aucune préoccupation en ce qui concerne la trésorerie. C'est également le cas sur le plan monétaire international étant donné l'importance des réserves. Les quelques sorties de capitaux signalés sont relativement peu de chose par rapport à l'importance de nos actifs et là non plus il n'y a rien d'alarmant.

Il reste que quelques semaines seront encore nécessaires pour pouvoir présenter un bilan et des prévisions détaillées.

En ce qui concerne la situation sociale le Ministre de l'Information, Mr. YVES GUENA, a indiqué : la reprise se confirme incontestablement. Chaque fois qu'on peut recourir au vote, c'est largement dans le sens de la reprise du travail que se prononcent les travailleurs.

Reprise du travail à Air-France.

Le personnel de l'aéroport de Paris a repris le travail tant au Bourget qu'à Orly, avec l'accord des organisations syndicales.../...

Cependant au Bourget on ne prévoit aujourd'hui que deux vols de la "SABENA" à destination et en provenance de BRUXELLES. A ORLY, on ignore encore quelles seront les possibilités de trafic.

D'autre part, la direction de la compagnie Air-France a communiqué à midi : "comme suite au vote favorable émis le 4 Juin, le travail a repris dans les établissements de Paris de la compagnie Nationale Air-France".

La grève de l'OCORA.

L'Office de Coopération Radiophonique (OCORA) communique.

"Après la réunion d'une nouvelle assemblée générale tenue le 4 Juin 1968, l'ensemble des personnels de l'OCORA en grève, estimant insuffisantes les réponses faites à leurs révendications, ont décidé de poursuivre leur mouvement revendicatif jusqu'à ce qu'ils soient en mesure de se prononcer sur des accords définitifs.

"En plus de ces révendications de caractère salarial, le personnel de l'OCORA réaffirme sa volonté de participer à une réforme des structures de l'Office, afin de poursuivre une politique mieux adaptée aux besoins des pays africains et malgache.

Mr. Couve De Murville candidat dans le quartier des Champs-Elysées.

Mr. MAURICE COUVE DE MURVILLE, ancien Ministre des Affaires Etrangères, depuis quelques jours Ministre des Finances, sera candidat aux élections législatives dans le 8ème arrondissement de Paris, quartier des Champs-Elysées, apprend-on officieusement mardi soir.

C'est la deuxième fois que Mr. COUVE DE MURVILLE se lance dans la bataille électorale. En 1967, sortant de sa réserve de diplomate devenu Ministre, il s'était présenté dans le très aristocratique 7ème arrondissement où se trouve le Ministère des Affaires Etrangères, mais il avait été battu par un parlementaire parisien, Mr. FREDERIC-DUPONT.

Cette année dans le 8ème arrondissement, Mr. COUVE DE MURVILLE ira à la bataille avec comme suppléant Mr. RAYMOND BOSQUET, lui aussi ancien Ambassadeur.../...

Violentes bagarres à la faculté des lettres de LYON.

De violentes bagarres ont éclaté Mardi soir vers 20 heures à la faculté des lettres de LYON, occupée par des éléments "avancés" qu'ont essayé de déloger quelques 200 assaillants.

Pour se défendre, les occupants ont lancé des cocktails molotov contre les assaillants, mais une centaine d'entre eux ont réussi à pénétrer à l'intérieur de la faculté.

Un léger incendie s'est déclaré dans les locaux de la faculté, mais les occupants ont refusé d'ouvrir les grilles aux sapeurs-pompiers. Profitant de la présence des voitures de pompiers, les assaillants se sont retranchés derrière elles pour se protéger des cocktails molotov.

A 20h.30 GMT, une dizaine d'assaillants parmi ceux qui étaient parvenus à pénétrer à l'intérieur de la faculté en ont été expulsés par les occupants.

Ces incidents auraient fait plusieurs blessés.

Des forces de police sont intervenues pour faire cesser la bataille en encerclant l'immeuble de la faculté./.

\+ +
\+

LES POURPARLERS AMERICANO-VIETNAMIENS.

-:-:-:-:-:-:-:-:-:-:-:-:-:-:-:-:-:-:-

PARIS :- 5 JUIN - La 7ème séance plénière des conversations officielles américano-Nord-Vietnamiennes s'est terminée à I4h.20. Elle a duré trois heures quarante.

A la sortie du centre des conférences internationales, Mr. AVERELL HARRIMAN a annoncé que la prochaine séance aurait lieu Mercredi prochain à IOh.30.

Déclaration XUAN THUY.

"Je voudrais vous dire franchement que... le plus sage pour les ETATS-UNIS est de mettre fin à leur politique d'agression et de guerre au VIET-NAM et dans l'immédiat de faire droit aux exigences du gouvernement de la République Démocratique du VIET-NAM et de l'opinion américaine et mondiale en cessant immédiatement et inconditionnellement les.../...

bombardements et tout autre acte de guerre contre la République Démocratique du VIET-NAM pour que les conversations sur d'autres questions intéressant les deux parties puissent commencer dans les meilleurs délais" : telle est la conclusion de la déclaration prononcée ce matin par le Ministre XUAN THUY devant la délégation américaine à la septième séance des pourparlers américano-Nord-Vietnamiens. C'est la réaffirmation de la position de HANOI telle qu'elle a été exposée depuis le début de la conférence de Paris.

Dans sa déclaration, le Ministre XUAN THUY, analysant d'autre part les déclarations des 28 et 30 Mai dernier du Président JOHNSON et celle faite hier à GLASSBORO a exprimé son "regret de n'y avoir rien trouvé de nouveau... par rapport à son discours du 31 Mars". Des déclarations, a dit Mr. XUAN THUY en substance, montrent que les ETATS-UNIS "se cramponnent à leur exigence absurde d'une soi-disant réciprocité, empêchant ainsi les conversations de Paris de progresser".

Cependant, Mr. XUAN THUY a utilisé pour condamner cette réciprocité demandée par les américains une formulation qui mérite d'être étudiée très attentivement. Il a en effet déclaré : les discours du Président JOHNSON des 28 et 30 Mai "ne sont toujours là que des propos sur la soi-disant réciprocité, propos que nous avons déjà rejetés, cependant jusqu'ici la partie américaine persiste à les présenter comme des conditions, ce qui fait que ces conversations n'ont pu progresser". Autrement dit, si les américains ne présentaient pas cette "réciprocité" comme une "condition" à l'arrêt des bombardements sur la totalité du Nord-VIET-NAM, les conversations pourraient progresser. Pour les observateurs, cela parait indiquer que si les américains cessaient inconditionnellement leurs bombardements contre le Nord-VIET-NAM, un "geste" en réponse à cette cessation serait immédiatement fait par HANOI.

C'est peut-être là l'indice d'une relance que l'on attendait avec la venue à Paris de Mr. Le DUC THO, conseiller spécial " de Mr. XUAN THUY. D'ailleurs le ton de cette déclaration de Mr. XUAN THUY était très modéré, par rapport à ses précédents discours. S'il a maintenu ses accusations de crimes "extrêmement barbares" commis par les ETATS-UNIS au VIET-NAM, il a cependant fait appel à la "sagesse" et au bon sens des ETATS-UNIS afin qu'ils comprennent la position de HANOI et accèdent au dialogue./.

-:- /_ A M P - /_ OCIALISTE -:-

L'AGITATION ETUDIANTE S'ETEND EN YOUGOSLAVIE.

-:-:-:-:-:-:-:-:-:-:-

BELGRADE :- 5 JUIN - A l'issue d'une réunion, hier soir, de l'exécutif du parti communiste Yougoslave, un avertissement a été adressé aux étudiants, déclarant que toute tentative pour obtenir des reformes par un recours à la violence se heurterait à une résistance décidée.

Ceux qui, déclare l'exécutif du parti, essaient de passer outre à l'autorité des organismes représentatifs et des organisations sociales et d'autogestion dirigent en fait leur action contre le système d'autogestion même du pays.

L'avertissement de la direction du parti communiste Yougoslave intervient au moment où l'agitation s'étend de Belgrade, où les étudiants ont occupé les bâtiments de l'université après des heurts avec la police, à d'autres points du pays.

C'est ainsi que l'agence Tanjug rapporte qu'un certain nombre d'étudiants et de policiers ont été blessés hier soir au cours d'une manifestation à Sarajevo, capitale de la Bosnieherzegovine. D'autres élements de la population, précise l'agence, se sont joints aux étudiants lors de cette manifestation. La circulation a été interrompue pendant une heure dans le centre de la ville.

Des réunions et des manifestations ont également été organisées par les étudiants à Titograde, dans le Montenegro, à Nis et Kragujevac, en Serbie, à Osijek, dans le nord de la Yougoslavie, et à Split, sur la côte Dalmate.

A Zagreb(Croatie), Ljubliana, Maribor et Leskovac(Slovenie), les étudiants ont décidé de défendre les méthodes démocratiques et de s'opposer à la violence.

A mesure que l'agitation s'étend, la presse écrite et la télévision adoptent une attitude de plus en plus critique vis-à-vis de l'action étudiante. Dans un éditorial publié aujourd'hui, le journal "Borba" condamne les manifestations des étudiants et déclare qu'ils auraient dû désavouer plus nettement certaines personnes et certains slogans et se désolidariser de certains actes commis par leurs rangs.

- Il apparait cependant que les demandes formulées par les étudiants pour qu'une solution soit apportée, notamment, aux questions de l'emploi ont été prises sérieusement. C'est ainsi que plusieurs collectives se sont déclarées prêtes à employer davantage de jeunes experts.-

Ronéotypé au siège de l'Agence - Dépôt Légal n° 0384

DCM: "KENNEDY" page 8 Encl. #5 Bamako A-174 Conf Secret

AGENCE NATIONALE D'INFORMATION DU MALI

BOITE POSTALE - I4I - TELEPHONE - 374I - BAMAKO -

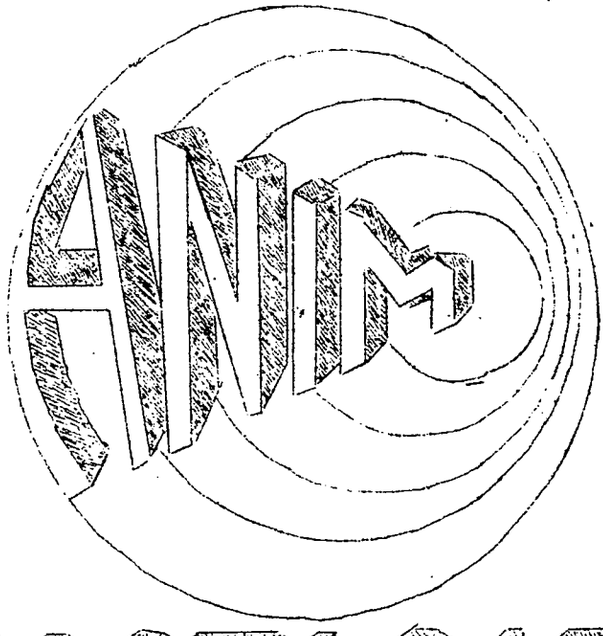

QUOTIDIEN D'INFORMATION

DIRECTEUR DE PUBLICATION : FABALA DIALLO

SIEGE SQUARE PATRICE LUMUMBA

1219

OUT ..... DATE 7 JUIN 1968

LE NUMERO 25 FRANCS MALIENS

ABONNEMENTS

3 Mois.....I.950 Frcs
6 Mois.....3.900 "-"
I An.....7.800 "-"

-:- NOUVELLES du MALI -:-

Aspirer à devenir un travailleur socialiste, c'est avant tout posséder une conscience révolutionnaire sans laquelle il n'y a pas de comportement socialiste.

Le travailleur possédant une conscience révolutionnaire digne de ce nom est celui :

- qui respecte strictement et applique avec vigueur les principes sur lesquels repose la vie de nos Sociétés et Entreprises ;

- qui porte une attention soutenue aux instruments de production ;

- qui veille jalousement sur le produit de son labeur, qu'il est toujours prêt à valoriser en tant que portion de la richesse nationale ;

- qui ne couvre pas les défaillances ;

Le travailleur socialiste est confiant en lui-même et fait toujours preuve d'initiatives créatrices.

Le travailleur socialiste, enfin, est le modèle le plus accompli de la fidélité aux directives de son Parti et à l'idéal de sa nation./.

\+ +

CITATION DU PRESIDENT MODIBO KEITA, EXTRAITE DE SON ALLOCUTION DU Ier MAI 1968./.

SESSION ORDINAIRE DU CONSEIL DES MINISTRES.

-:-:-:-:-:-:-:-:-:-:-:-:-:-:-

Une session ordinaire du Conseil des Ministres s'est tenue le 6 Juin 1968 sous la présidence de Monsieur Modibo KEITA, Chef de l'Etat et Président du Comité National de Défense de la Révolution.

Les Ministres ont adopté deux projets de décrets, l'un portant règlementation de la Recherche Scientifique en République du Mali, l'autre portant nomination de Monsieur Mountaga TRAORE, précédemment à l'Office des Changes, Chef de Cabinet du Ministère des Finances.

Ils ont ensuite étudié pour transmission à la Délégation Législative :

- un projet de loi autorisant des virements de crédits au Budget Régional de MOPTI, exercice 1967 - 1968.

- un projet de loi portant modification au Code des Impôts Directs, Indirects et Taxes assimilées.

- un projet de loi portant fixation de l'année fiscale.

Le Conseil des Ministres, à la lumière d'un certain nombre de communications verbales, donna son accord pour la participation du Mali à plusieurs réunions prévues en Afrique et en dehors du continent.

Avant de lever la séance, le Chef de l'Etat, après analyse de la conjoncture africaine internationale, fit d'importantes recommandations relatives au renforcement de la vigilance à tous les niveaux./.

\+ \+
\+

.../...

-:- DAGES - AFRICAINES -:-

LE GENERAL GOWON ET LA PROVINCE REBELLE

-:-

LAGOS, 6 JUIN - Les forces fédérales Nigérianes poursuivront la guerre jusqu'au coeur du pays Ibo, si tous les appels lancés ne parviennent pas à amener les secessionnistes à se rendre, a déclaré Mercredi le Général YAKUBU GOWON, Chef de l'Etat Fédéral.

Répondant aux questions des journalistes sur la stratégie qu'adoptera à l'avenir le Gouvernement de LAGOS après l'échec des récents négociations de KAMPALA, le Général GOWON a déclaré :

"Après l'échec de tous les appels, on peut dire qu'il n'y a qu'une seule façon de continuer....combattre les rebelles où qu'ils soient."

Le Général GOWON a refuté les affirmations selon lesquelles la guerrecivile Nigériane aurait fait plus de morts en onze mois que le conflit Vietnamien en trois ans.

Le Général GOWON a également demandé au Conseil Oécuménique des Eglises, au Comité International de la Croix Rouge, et à l'Eglise Catholique de faire leur possible pour persuader la province rebelle de renoncer à son indépendance.

Cet appel a été lancé dans un télégramme envoyé Mardi àGENEVE et publié Mercredi à LAGOS./.-

Enquête sur des massacres qui auraient été commis par des soldats Nigérians

Le Général YAKUBU GOWON, Chef de l'Etat Fédéral Militaire du Nigéria, a annoncé Mercredi à LAGOS qu'il avait ordonné l'ouverture d'une enquête approfondie sur des massacres et des tortures qui, selon certains rapports, auraient été commis par des soldats fédéraux contre des habitants d'un village de l'Etat du Centre-Ouest.

SELON des rapports en question, deux cents à quatre cents habitants du village d'ISHIAGU auraient été massacrés le 23 AVRIL dernier par des soldats fédéraux qui en auraient en outre torturé six autres en les écorchant vifs à l'aide de tessons de bouteilles et en versant du poivre sur leurs chairs.

.../...

Le Général GOWON a déclaré d'autre part qu'il lui était difficile de croire que des soldats fédéraux aient pu commettre de tels actes à l'encontre de populations qu'ils venaient libérer. Il a ajouté que ces atrocités avaient peut être été commises par des rebelles dans l'intention d'en faire supporter la responsabilité par les fédéraux./._

Entretien entre le délégué de la Croix-Rouge et le Général GOWON

M. GEORGES HOFFMAN, représentant de la Croix-Rouge Internationale pour l'Afrique, s'est entretenu Mercredi avec le Général YAKUBU GOWON, Chef de l'Etat Fédéral Nigérian, des moyens de faire parvenir des secours d'urgence aux populations rebelles.

A l'issue de cet entretien, le Général GOWON a renouvelé la proposition qu'il avait récemment formulée de faire parvenir ces secours par voie aérienne, jusqu'aux aéroports contrôlés par les Nigérians, et de là, par la route, jusqu'aux lignes avancées du front des combats. A ce sujet, le Général a regretté que sa proposition n'ait pas encore été acceptée par les "rebelles".

On croit savoir que M. HOFFMAN essaiera de persuader les rebelles d'accepter cette proposition, qui constitue dans l'état actuel de la situation, le seul moyen de leur faire parvenir des vivres et des médicaments de première nécessité./._

\+ \+ \+

LE CONGRES POPULAIRE OUGANDAIS

-:-:-:-:-:-:-:-:-:-:-:-:-:-:-:-:-

E N T E B B E, 6 JUIN - Les délégations étrangères sont arrivées Mercredi à ENTEBBE, pour assister à la Conférence annuelle du Congrès Populaire Ougandais, qui s'est ouvert aujourd'hui à KAMPALA.

Le Congo-Kinshasa sera représenté par une délégation conduite par M. F.MANZIKALA, Gouverneur de KINSHASA.

Les Présidents KENNETH KAUNDA de ZAMBIE et JULIUS NYERERE de TANZANIE représenteront eux-même leurs pays, et le Président JOMO KENYATTA du KENYA a délégué M. DANIEL ARAP MOI, Vice-Président.

.../...

La conférence aura à examiner un nouveau projet de Constitution pour le Congrès Populaire Ougandais, qui prévoit notamment que le Président du Parti, actuellement le Président de la République, M. MILTON OBOTE, nommera les principaux représentants./.-

\+ +

\+

LE PRESIDENT DU MALAWI EST ARRIVE MERCREDI A BONN

-:-:-:-:-:-:-:-:-:-:-:-:-:-:-:-:-:-:-

B O N N, 6 JUIN - M. HASTINGS KAMUZU BANDA, Président de la République du MALAWI, est arrivé mercredi soir à BONN venant d'ISRAEL, pour une visite privée de trois jours en Allemagne Fédérale.

Le Président BANDA, dont c'est la seconde visite en Allemagne Fédérale, est accompagné de M. AKELE BANDA, Ministre du Développement et du Plan. Il s'entretiendra avec M. HEINRICH LUEBKE, Président de la République Fédérale, et M. WILLY BRANDT, Ministre des Affaires Etrangères.

Le Président Malawien a été accueilli à son arrivée à l'aéroport par M. HANS SCHWARZMANN, Chef du Protocole de la République Fédérale Allemande.

Ce matin, le Président BANDA a rencontré les étudiants Malawiens à BONN, et partira pour la résidence de M. BRANDT. Il sera ensuite l'hôte à déjeuner du Président LUEBKE à la résidence Présidentielle.

Vendredi, le Président BANDA partira pour HAMBOURG d'où il partira Samedi pour LONDRES./.-

Entretien HASTINGS BANDA et WILLY BRANDT

Au début d'une visite privée de trois jours en Allemagne Fédérale, le Président HASTINGS KAMUZU BANDA, s'est entretenu aujourd'hui avec le Ministre des Affaires Etrangères, M. WILLY BRANDT.

Il devait rencontrer le Président HEINRICH LUEBKE dans le courant de la journée. On croit savoir qu'il demandera au Gouvernement de BONN un surcroit d'aide technique et pour le développement./.-

VERDICT AU TRIBUNAL SPECIAL DE
HAUTE VOLTA

-:-:-:-:-:-:-:-:-:-:-:-:-:-:-

OUAGADOUGOU, 6 JUIN - Le tribunal spécial de HAUTE VOLTA qui siégeait depuis le 24 Mai dernier à OUAGADOUGOU pour juger les 33 accusés du complot du 5 AOUT 1967 contre la surêté intérieure de l'Etat, a rendu son verdict Mercredi soir. Ont été condamnés :

- Madame FELICITE YAMEOGO, épouse de l'Ex-Président MAURICE YAMEOGO à trois ans d'emprisonnement avec sursis.

- M. HERMAN YAMEOGO, fils de l'ancien Président, à sept ans de réclusion.

- M. LEONCE KONE, fils de l'ancien Président de l'Assemblée Nationale Voltaïque M. BEGNON KONE, à six ans de réclusion.

D'autre part le tribunal, qui a prononcé onze acquittements, a condamné deux accusés en fuite à 20 ans de travaux forcés par contumace. Les autres peines prononcées par le tribunal spécial s'échelonnent de deux ans à douze ans de réclusion ou de travaux forcés./.-

Le huis clos est prononcé au procès de l'ancien Président de l'Assemblée Nationale de HAUTE VOLTA.

A la demande du Commissaire du Gouvernement, le tribunal spécial de HAUTE VOLTA, a décidé Jeudi matin que le procès de MM. BEGNON KONE et SAVADOGO MOUSSA, respectivement ancien Président et Secrétaire Général de l'Assemblée Nationale, se déroulera à huis clos.

Les deux accusés ont à répondre de la charge d'atteinte à la surêté intérieure de l'Etat. M. BEGNON KONE est accusé par ailleurs de détention illégale d'armes perfectionnées./.-

+ +

+

ELECTION DU PRESIDENT DU PARLEMENT SIERRA-LEONAIS

-:-:-:-:-:-:-:-:-:-:-:-:-:-:-:-:-:-:-

F R E E T O W N, 6 JUIN - Le Parlement Sierra-Leonais, a élu Mercredi pour Président le Juge FASHOLE LUKE, âgé de 72 ans. Il lui a donné pour Adjoint le Révérend PAUL DUMBAR, du Parti "S.L.PP." (Parti Populaire Sierra-Leonais).

Le Parlement se réunissait Mercredi pour la première fois après quatorze mois de régime militaire légiférant par ordonnance et le récent retour au régime civil avec la formation du Gouvernement d'Union-Nationale présidé par M. SIAKA STEVENS. En dehors de l'élection du Président et de son Adjoint, la séance a été consacrée uniquement à la vérification des mandats et la prestation de serment des élus. La prochaine séance a été fixée au 26 JUIN./.-

\+ \+
\+

ACCORD CULTUREL ENTRE L'URSS ET LE CONGO-BRAZZAVILLE

-:-:-:-:-:-:-:-:-:-:-:-:-:-:-:-:-:-:-

B R A Z Z A V I L L E, 6 JUIN - Un accord culturel entre le CONGO-BRAZZAVILLE et l'URSS a été signé aujourd'hui à BRAZZAVILLE par MM. ANDRE HOMBESSA, Ministre de l'Information, et IVAN SPITKY, Ambassadeur de l'U.R.S.S.

L'Ambassadeur a déclaré à cette occasion: "L'URSS est prête à aider le CONGO-BRAZZAVILLE dans le domaine scientifique, technique, et économique, et dans la formation de tous genres de cadres nationaux Congolais./.-

\+ \+
\+

RUBRIQUE INTERNATIONALE

EUROPE - OCCIDENT

LE SENATEUR ROBERT KENNEDY EST MORT.

-:-:-:-:-:-:-:-:-:-:-:-:-:-:-:-:-:-:-

LOS-ANGELES :- 6 JUIN - Quatre ans, 6 mois I4 jours après la mort le 22 Novembre I963 de son frère J.F. KENNEDY à DALLAS en campagne pré-électorale, le Sénateur Robert KENNEDY, vient d'être lui aussi assassiné à LOS-ANGELES après sa brillante victoire dans les élections primaires en CALIFORNIE, frappé par une balle qui se logea dans son cerveau.

Le Sénateur Robert KENNEDY est décédé cette nuit à OI heure 44 du matin heure de CALIFORNIE (08h.44 GMT) à l'Hôpital DU BON SAMARITAIN de LOS-ANGELES dès suites de ses blessures.

De nombreux membres de sa famille se trouvaient à son chevet : sa femme ETHEL, sa soeur Mme. PETER LAWFORD, son autre soeur Mme. STEPHEN SMITH et son mari ainsi que Mme. JACQUELINE KENNEDY, veuve du Président JOHN KENNEDY.

Mr. FRANK MANKIEWICZ, Secrétaire de presse du Sénateur, est entré dans salle de presse installée dans le refectoire, des infirmières, marchant à pas lents.

Il est demeuré pendant une minute, la tête baissée devant les caméras de télévision et finalement a ouvert la bouche pour dire : "J'ai un communiqué dont je vais donner lecture maintenant".

Mr. MANKIEWICZ a alors annoncé que Mr. KENNEDY était décédé.

Partiellement paralysé et toujours dans le coma, Robert KENNEDY est mort 24 heures exactement après le début de l'opération tentée par six chirurgiens pour extraire une balle qui s'était logée dans le cerveau.

Après l'opération qui avait duré trois heures, les médecins avaient déclaré que les premières 36 heures seraient les plus critiques.

Au fil de la journée d'hier, les bulletins de santé étaient devenus de plus en plus pessimistes et le dernier publié à minuit GMT ne laissait aucun doute que les médecins s'attendaient au pire.../...

La depouille mortelle du Sénateur Robert KENNEDY sera transportée ce matin de LOS-ANGELES à WASHINGTON, via NEW-YORK.

Mr. MANKIEWICZ a précisé que le Sénateur de NEW-YORK avait reçu les derniers sacrements peu après l'attentat et qu'un Prêtre se trouvait à ses côtés lorsqu'il a rendu l'âme.

Le Secrétaire de presse n'a pas dit si les trois aînés de la famille Robert KENNEDY se trouvaient à son chevet mais il a confirmé que les enfants se trouvaient à l'intérieur de l'Hôpital.

Mr. MANKIEWICZ a déclaré que le Sénateur n'avait jamais repris connaissance depuis le moment où il a été atteint par la balle qui a pénétré dans le crâne.

Il a ajoute que la famille KENNEDY accompagnerait probablement la dépouille mortelle du candidat à la Présidence qui sera ramenée par avion "dans la matinée".

Il a déclaré que les dispositions en vue des funérailles n'avaient pas encore été prises mais qu'elles seraient annoncées très prochainement.

Une demi-heure après avoir annoncé le décès de Mr. Robert KENNEDY, Mr. MANKIEWICZ est revenu vers les journalistes pour leur dire qu'il avait oublié de dire que Mr. EDWARD KENNEDY, Sénateur du MASSACHUSETTS se trouvait également au chevet du mourant.

Comme on lui demandait si l'état de santé de Mr. KENNEDY s'était détérioré pendant la nuit, il a répondu qu'il n'était jamais amélioré. "Nous avions espéré une amélioration après l'opération mais elle ne s'est pas produite."

Devant l'hôpital, la foule qui observait une vigile de prières a éclaté en sanglots en apprenant le décès mais on n'a observé aucune scène d'hystérie comme celles qui se sont produites à l'Hôtel "AMBASSADOR" au moment du drame.

Carnets retrouvés sur SIRHAM :

Un calepin appartenant à SIRHAN SIRHAN, auteur présumé de l'assassinat du Sénateur Robert KENNEDY portait la mention "KENNEDY doit être assassiné avant le cinq Juin 1968," a déclaré Mercredi soir Mr. SAMUEL YORTY, Maire de LOS ANGELES.

Mr. YORTY a ajouté que deux carnets portant des indications manuscrites de SIRHAN ont été retrouvés .../...

à PASADENA au domicile de l'agresseur et apportés au poste de police de RAMPART STREET où se poursuivait l'interrogatoire du suspect.

A WASHINGTON, on précise que SIRAHAN SIRHAN est entré aux ETATS-UNIS le I2 Janvier I957. Il a été classé par les services d'immigration comme résident permanent.

D'après ses papiers d'identité, il est né le I9 Mars I944 dans la partie de JERUSALEM qui devint plus tard le secteur Jordanien de la ville.

Déclaration de JOHNSON : après la mort du Sénateur.

En annonçant aujourd'hui que Dimanche serait une journée de deuil national aux ETATS-UNIS, le Président JOHNSON a déclaré : "le moment est venu pour tous les américains de se tenir par la main pour traverser cette noire période où l'angoisse nous étreint et pour déboucher sur une aube nouvelle d'unité consolante.

"Dans nos Eglises, dans nos foyers et dans nos coeurs prenons la résolution devant Dieu et entre nous que les idéaux de progrès et de justice du Sénateur KENNEDY survivent après sa mort.

"Un noble leader plein de sollicitude pour l'humanité, un serviteur devoué et fidèle du peuple est tombé sous les balles d'un assassin alors qu'il était plein de vigueur et d'avenir".

Le même communiqué indique que les drapeaux flottant sur tous les bâtiments officiels américains seront mis en berne jusqu'à la mise en terre du defunt.

Le Président JOHNSON faisait publier un peu plus tard une autre déclaration dans laquelle il rendait hommage à celui qui a été au cours des derniers mois son adversaire politique le plus résolu, et dont voici le texte :

"L'heure présente est celle de la tragédie.

Le Sénateur Robert KENNEDY est mort.

"Robert KENNEDY a été un porte-parole de ce pays - défendant son peuple, exprimant son désir de paix et sa volonté de voir les conditions de vie devenir meilleures pour tous...../.....

"Au cours de sa vie, les tragédies personnelles ont fondu sur lui.

"Il n'a cependant pas perdu foi en l'Amérique. Il n'a jamais perdu confiance en la force spirituelle des hommes et des femmes. Il croyait en l'aptitude de la jeunesse à tendre vers l'idéal et au droit des personnes âgées et des pauvres à une vie décente.

"La vie de notre Nation est atteinte par cette perte.

"Mme. JOHNSON et moi-même exprimons nos sentiments de profonde sympathie à Mme. KENNEDY et sa famille. J'ai publié une déclaration demandant au pays d'observer une journée de deuil national à la mémoire de Robert KENNEDY".

Le Président JOHNSON, s'adressant à la Nation, a lancé mercredi soir un appel dramatique au peuple américain pour qu'il abandonne la violence. Après avoir condamné dans les termes les plus vigoureux l'agression contre le Sénateur Robert KENNEDY, à LOS-ANGELES, il a annoncé la création d'une commission fédérale qui sera chargée d'étudier les causes de cette violence, qui ensanglante le pays, a-t-il dit, depuis l'assassinat du Président JOHN KENNEDY, et d'y trouver des remèdes. Cette commission est présidée par Mr. MILTON EISENHOWER, frère de l'ancien Président des ETATS-UNIS et lui-même ancien Président de l'Université JOHNS HOPKINS DE VALTIMORE. Elle comprend notamment l'archevêque de NEW-YORK, Monseigneur TERENCE COOKE. Le chef de l'exécutif a d'autre part demandé au congrès d'adopter le plus rapidement possible des mesures législatives pour arrêter "le trafic insensé des armes" aux ETATS-UNIS.

Déclaration de Mr. HUMPHREY.

A la suite de la mort du Sénateur Robert KENNEDY, Mr. Hubert HUMPHREY, Vice-Président des Etats-Unis, a fait à WASHINGTON la déclaration suivante :

"Nous avons tous perdu un grand américain - un homme dont les préoccupations étaient profondes, ainsi que la compassion et les engagements personnels.

"Nous sommes de coeur avec son épouse et ses chers enfants et avec sa famille - qui a déjà connu plus de tragédie que personne ne devrait en supporter.../...

"C'est maintenant notre obligation à tous - même dans notre tristesse et notre douleur, de nous consacrer à nouveau aux principes d'humanité et de justice individuelle en lesquels croyait le Sénateur Robert F. KENNEDY.

"Puisse notre pays trouver la force, la foi et la sagesse pour disperser les forces de haine déraisonnable entre nous et les remplacer par l'amour des hommes et de Dieu".

Mr. Schlesinger, conseiller de l'ancien gouvernement Kennedy : "nous sommes, marqués par notre société".

"Les américains sont le peuple le plus effrayant de la planète" a déclaré, Mercredi soir, Mr. ARTHUR SCHLESINGER, Conseiller de l'ancien Président KENNEDY, puis de son frère Robert, au cours d'une allocution qu'il prononçait à l'occasion d'une remise de Doctorat à 38 étudiants de CITY collège, à NEW-YORK.

Ému au point d'en pleurer, Mr. SCHLESINGER a ajouté: "depuis trois ans, nous tuons des gens de l'autre côté du monde. Nous avons déjà assassiné deux citoyens qui personnifiaient l'idéalisme américain à l'étranger et hier nous avons tenté d'en assassiner un troisième. Ces actes de violence ne sont pas des accidents. Ils ont leur origine dans notre passé national". Ces actes, a poursuivi Mr. SCHLESINGER, ont commencé lorsque l'homme blanc s'est mis à assassiner les indiens et à faire des esclaves : ceux qu'il considérait comme ses inférieurs à cause de la couleur de leur peau". "Nous sommes marqués par notre société d'un droit inné à la violance qui apparaît dans le zèle que nous mettons à poursuivre une guerre irrationnelle au VIET-NAM qui suppose une poussée intérieure de haine et de violence", a conclu Mr. SCHLESINGER.

Hypothèses sur les mobiles de l'attentat de LOS-ANGELES.

Une profonde émotion, menée d'un sentiment de désarroi, s'est saisie de la population de HARLEM, le quartier noir de NEW-YORK, à l'annonce de l'attentat dont a été victime le Sénateur Robert KENNEDY.

L'opinion la plus repandue parmi les noirs de NEW-YORK est que les coups de feu qui retentirent, dans les cuisines de l'hôtel "AMBASSADOR" de LOS-ANGELES visaient autant.../...

le jeune Sénateur démocrate que les américains de couleur, qui voyaient en lui un des principaux défenseurs de leurs droits civiques.

Partout, on entend, dans les rues de HARLEM, des reflexions du genre suivant : "On dirait qu'ils veulent supprimer tous ceux qui pensent un peu à nous", "c'est une conspiration politique, on élimine systématiquement les meilleurs américains", "bien sûr, ils savent que nous ne voterons pas si nous ne pouvons voter pour BOBBY" ou encore "RAP BROWN" (leader extrémiste noir) avait raison: "Il n'y a que la violence qui compte en amérique".

Mais cette thèse, pour acceptable qu'elle soit pour la plupart des noirs, n'est qu'une de celles que l'on émet à NEW YORK, dans les milieux les plus divers, surtout depuis que la révélation de l'identité et des origines de l'agresseur de Mr. KENNEDY a ouvert la voie à de nouvelles spéculations sur les mobiles auxquels SIRHAM SIRHAM a dû obéïr pour mettre à exécution son projet criminel.

Hommage de R.NIXON à R.KENNEDY.

Le Sénateur ROBERT KENNEDY était "un homme d'une énergie et d'une vitalité énormes" et un des grands chefs les plus populaires de l'histoire américaine, a déclaré ce matin, Mr. RICHARD NIXON, ancien Vice-Président des Etats-Unis, qui brigue l'investiture du Parti Républicain, pour les élections Présidentielles de Novembre prochain.

"Accablés aujourd'hui de tristesse, ajoute Mr. NIXON dans une déclaration remise à la presse ce matin à NEW YORK, les enfants KENNEDY sauront, lorsqu'ils grandiront que leur père et leur oncle était un homme jeune de grand...../.....

courage qui avait déjà laissé sa marque dans l'histoire./.

\+ +

\+

REACTIONS DANS LE MONDE APRES LA MORT
DE ROBERT KENNEDY.

-:-

P A R I S :- 6 JUIN - Les premières réactions parvenues du monde entier après la mort tragique du Sénateur Robert KENNEDY traduisent à la fois l'horreur et la tristesse.

En GRANDE-BRETAGNE :- La Reine ELIZABETH a envoyé immédiatement un message personnel de condoléances à la Veuve de Robert KENNEDY.

Le leader du Parti Libéral, Mr. JEREMY THORPE, a déclaré : "les amis des ETATS-UNIS sont épouvantés par la manière dont la violence devient inséparable de la vie politique américaine", tandis que l'Archevêque de CANTER[illegible], le Dr. MICHAEL RAMSEY, a traduit son émotion en affirmant : "dans notre horreur devant cet évènement, nous renouvellerons nos efforts pour la solution juste et non violente de nos problèmes humains."

En ITALIE :- Le Président de la République GIUSEPPE SARAGAT a adressé immédiatement un message de condoléance au Président JOHNSON, tandis que le Président du Sénat, Mr. AMINTORE FANFANI, a adressé un message à la Veuve de Robert KENNEDY pour lui exprimer les condoléances du Sénat de la République Italienne.

A STOCKHOLM :- Le Ministre Suédois des Affaires Etrangères, Mr. TORSTEN NILSSON, dans une déclaration, a affirmé : "sa mort est un échec non seulement pour la démocratie aux ETATS-UNIS, mais aussi pour les grands principes démocratiques".

Le Premier Ministre japonais, Mr. EISAKU SATO, et le Ministre des Affaires Etrangères, Mr. TAKEO MIKI, ont immédiatement adressé des télégrammes de condoléances à Mme. Robert KENNEDY et au Président JOHNSON.

De BONN :- Le chancelier KIESINGER déclare dans un message au chef d'état américain, qu'il ressent avec le peuple des ETATS-UNIS "la portée tragique de cet évènement affreux et la perte que signifie la mort de cet homme pour les ETATS-UNIS",

.../...

et dans un autre à Mme. KENNEDY que la mort de son mari est "une grande perte pour tous les amis des ETATS-UNIS". Mr. HEINRICH LUEBE, Président de la République Fédérale d'Allemagne écrit de son côté : "sa mort nous à tous plongés dans une profonde tristesse".

R. A. U. :- Un porte-parole de la R.A.U a dit : "nous nous sentons impuissant devant cette grande tragédie et nous ne pouvons qu'exprimer notre profonde tristesse à Mme. KENNEDY et au peuple américain". "Nous condamnons cet acte qui a conduit à la mort du Sénateur KENNEDY, sans tenir compte de la nationalité de celui qui a commis ce crime".

En IRLANDE :- D'où est originaire la famille KENNEDY, les drapeaux ont été mis en berne à DUBLIN et le parlement irlandais a suspendu ses délibérations pendant une heure en signe de deuil.

Le Grand RABBIN EMANUEL KAKOBIVITS fait part à la Veuve du Sénateur du deuil de la Communauté Israélite de GRANDE-BRETAGNE et du COMMONWEALTH. Egalement à LONDRES, une messe à la mémoire de Robert KENNEDY a été célébrée aujourd'hui à la cathédrale de WESTMINSTER.

Condoléances du Général De GAULLE

à la suite de la mort du Sénateur KENNEDY.

Après l'annonce de la mort du Sénateur Robert KENNEDY, le Général De GAULLE a envoyé des messages de condoléances au Président LYNDON JOHNSON et à Mme. KENNEDY.

Voici le texte du message adressé au Président des ETATS-UNIS:

"A Mr. LYNDON B. JOHNSON, Président des ETATS-UNIS, WASHINGTON :

"Le drame qui vient de consterner les ETATS-UNIS et d'endeuiller une fois de plus la famille KENNEDY attriste profondément les français. Je tiens à vous en faire part et à vous assurer que je partage votre émotion et celle du peuple américain. CHARLES DE GAULLE".

Voici le texte du message adressé à Mme. Robert KENNEDY :

"J'apprends avec un grand chagrin le décès du Sénateur KENNEDY.../...

La France s'associe à la douleur d'une famille si cruellement atteinte. Ma femme se joint à moi pour vous prier de croire à notre profonde sympathie. CHARLES DE GAULLE".

Condoléances de Mr. WILSON au Président JOHNSON et à Mme. KENNEDY.

"Le peuple et le gouvernement britannique éprouvent les mêmes sentiments d'horreur et de profonde tristesse que le peuple et le gouvernement des ETATS-UNIS, à la suite de cet acte de violence [illegible] qui vient de porter un nouveau coup tragique à une famille qui a déjà été si durement éprouvée", a déclaré Mr. HAROLD WILSON, dans un télégramme qu'il a adressé aujourd'hui au Président LYNDON JOHNSON après avoir appris la mort du Sénateur KENNEDY.

Le Premier Ministre et Mme. WILSON ont également adressé un message personnel de condoléances à la Veuve du Sénateur, Mme. Robert KENNEDY.

Condoléances du Pape Paul VI au Président JOHNSON.

Paul VI a adressé le message suivant au Président des ETATS-UNIS LYNDON JOHNSON : "profondément affligé par la disparition prématurée et violente du Sénateur KENNEDY, nous vous exprimons nos condoléances les plus sincères pour la perte d'un éminent serviteur public, et nous demandons à Dieu de vous consoler, de vous protéger et de vous bénir avec votre famille, votre gouvernement et le peuple des ETATS-UNIS".

Le Pape a, d'autre part adressé un message à Mme. ETHEL KENNEDY : "en vous assurant notre prière affectueuse pour le repos de l'âme de votre bien-aimé époux, et adressons à vous, à vos enfants et à tous les membres de votre famille, en gage du soutien et du reconfort divins, notre bénédiction paternelle et apostolique".

Le Président Diori HAMANI et la mort du Sénateur Robert KENNEDY.

"Je ne peux qu'exprimer mon indignation devant ce nouvel attentat et la méthode lâche qui consiste à supprimer physiquement un adversaire politique", a déclaré, ce matin, le Président de la République du Niger à l'annonce de la mort du sénateur Robert KENNEDY.../...

"Cependant l'idée lancée par la famille KENNEDY d'égalité raciale et d'unité nationale dans son pays fera son chemin malgré tout, a conclu le Président DIORI HAMANI, et nous sommes persuadés qu'en fin de compte cet objectif sera atteint".

Message du Président BONGO au Président JOHNSON.

Mr. Albert BONGO, chef de l'état gabonais a envoyé un message de condoléances au Président JOHNSON à la suite de l'assassinat du Sénateur KENNEDY.

"La nouvelle du décès du sénateur KENNEDY déclare notamment le message a été ressentie très douloureusement par le peuple gabonais par son gouvernement et par moi-même. Pour la seconde fois la famille KENNEDY paie de son sang sa participation active et constructive aux institutions démocratiques et à la vie politique de la nation américaine".

Condoléances du Président Tsiranana au Président JOHNSON.

Le Président de la République malgache Mr. Philibert TSIRANANA, dès qu'il a eu connaissance de la mort du Sénateur Robert KENNEDY, a adressé au Président LYNDON JOHNSON un message de sympathie, annonce-t-on officiellement à TANANARIVE.

Le message du Président TSIRANANA est ainsi conçu : "compatissant profondément avec tout le peuple malgache au grand deuil qui frappe le peuple américain et toutes les nations libérales du monde, je vous adresse, cher Monsieur le Président, l'expression de notre sympathie attristée. Je vous prie d'agréer et de transmettre à la famille du regretté sénateur Robert KENNEDY nos condoléances émues et celles de la République malgache".

Selon le Procureur GARRISON, ROBERT KENNEDY aurait été victime d'une "vaste conspiration".

Mr. JIM GARRISON aurait déclaré mercredi qu'à son avis le Sénateur Robert KENNEDY aurait été victime d'une "vaste conspiration" celle-là même pour laquelle le procureur de la NOUVELLE-ORLEANS a fait inculper Mr. CLAY SHAW, l'homme d'affaires de Louisiane qui sera prochainement traduit en justice pour avoir pris part à un complot contre le Président JOHN KENNEDY.../...

Cette opinion a été rendue publique par Mr. HENRY WADE, Procureur du District du DALLAS, qui s'est toutefois dit incapable de prendre position à cet égard.

Mr. WADE, qui occupait déjà ses fonctions actuelles au moment de l'attentat de DALLAS, le 22 Novembre I963, a souligné, d'autre part, que la publicité qui a entouré les circonstances de l'agression de LOS-ANGELES ne permettra guère, selon lui, de réunir un Jury impartial pour juger le coupable. "Tout le monde est au courant du moindre détail, a déclaré le procureur de DALLAS, la télévision a tout montré. Elle est allée jusqu'à reconstituer le crime devant les télespectateurs, avec une doublure à la place du suspect".

Radio-Alger et l'attentat contre Kennedy.

Après le quotidien "EL MOUDJAHID" qui exprimait ce matin son inquiétude au sujet des "insinuations" de la police américaine selon laquelle l'agresseur de Robert KENNEDY serait d'origine arabe, "Radio-Alger" s'alarme de la tournure politique, visant cette fois le monde arabe, prise, dit-elle, par divers commentaires de la presse mondiale.

"On a tout à fait l'impression, déclare la Radio-Algérienne, de revivre la tragédie de DALLAS, tant cet évènement est présenté de façon identique au grand public. On lance le nom de l'agresseur d'une façon ou d'une autre et on relève ses attaches avec l'étranger. A DALLAS, où dans les heures qui ont suivi le drame, le nom de LEE HARVEY OSWALD a été prononcé en insistant sur ses attaches avec CUBA et l'Union Soviétique. Dans le cas présent, c'est le monde arabe qui semble visé".

Srihan Sirhan transféré dans une infirmerie de Los-Angeles.

L'auteur de l'agression contre le sénateur Robert KENNEDY a été transféré mercredi après-midi du quartier général de la police de LOS ANGELES à l'Infirmerie de la prison du Comté, a indiqué un porte-parole de la police. Sirhan Sirhan, y est soigné, a-t-il précisé, pour un doit cassé et des contusions à une jambe. Le porte-parole a refusé de dire si le prisonnier avait été blessé au cours de la lutte qui suivit immédiatement l'attentat, avant d'avoir été maîtrisé par les gardes du corps du sénateur./.

* *
*

Etats-Unis : sondage pour ou contre la vente libre des armes.

A Philadelphie, d'après un sondage effectué par téléphone auprès de I.200 personnes, hommes et femmes tous âgés de plus de I8 ans et repartis sur tout le territoire américain, quelques heures après l'attentat commis contre le Sénateur Robert KENNEDY, quatre personnes sur cinq au moins sont en faveur de l'adoption d'une règlementation sévère de la vente des armes à feu tant à l'échelon fédéral que local.

Aujourd'hui même, le congrès sera appelé à se prononcer sur le projet de loi proposé par le Président JOHNSON à la suite de l'assassinat du Pasteur Martin LUTHER KING, projet prévoyant une limitation du droit de possession d'armes à feu.

La police cherche la femme.

A Los-Angèles, la police est à la recherche d'une femme qui aurait été vue en compagnie du meurtrier du Sénateur Robert KENNEDY peu avant l'attentat.

Il s'agit d'une femme âgée de 23 à 27 ans, blonde et mesurant environ Im.65.

Mme. Luther KING : Kennedy est mort en combattant.

"Comme mon mari, le Sénateur KENNEDY est mort en combattant pour les idéaux de la démocratie américaine", a déclaré jeudi Mme. Martin LUTHER KING, Veuve du leader du Mouvement de la non-violence assassiné le 4 Avril dernier à MEMPHIS. "Nous devons mettre un terme à la violence ou la violence nous supprimera, a poursuivi Mme. KING. Malgré ces heures sombres que nous passons, ne perdons toutefois pas l'espoir en l'avenir et dans la redemption [illegible] de l'humanité", a-t-elle conclu.

De son côté, le sénateur MCCARTHY, bouleversé, a déclaré : "les mots sont impuissants pour soulager l'angoisse de la famille du Sénateur Robert KENNEDY ou la peine de ceux qui l'ont aimé. Tâchons de les reconforter par notre calme, notre rejet de la violence et de la vengéance et en nous consacrant avec plus de force à la cause de la paix et de la reconciliation pour lesquelles Robert KENNEDY a vécu"./...

Mort KENNEDY: Réactions dans les pays socialistes

BELGRADE :- "La mort tragique du Sénateur ROBERT KENNEDY représente une perte irréparable pour le peuple américain et la paix mondiale", déclare le Maréchal TITO dans un message à la veuve du Sénateur. De son côté "BORBA" réserve un éditorial à l'assassinat sous le titre "LE TROISIEME DALLAS". "Ils se pourrait, déclare le journal, que le deuxième KENNEDY, l'ancien ATTORNEY GENERAL à l'époque du grand complot Texan, ait été victime d'un autre DALLAS afin que le monde n'apprenne jamais la vérité sur le premier Dallas".-

PRAGUE :- M. CERNIK, Président du Conseil Tchécoslovaque, déplore la mort du Sénateur et M. JIRI HAJEK, Ministre des Affaires Etrangères déclare que les conséquences de cet assassinat "sont défavorables aux forces pacifiques et réalistes des Etats-Unis. "M. HAJEK a fait l'éloge de la politique préconisée par ROBERT KENNEDY. De son côté RADIO-PRAGUE a déclaré: "En la personne de ROBERT KENNEDY l'Amérique du Sud perd un homme politique réaliste".-

VARSOVIE :- L'Agence Polonaise de Presse et la Radio officielle ont accueilli avec scepticisme les spéculations qui tendent à établir un rapprochement entre l'assinat de ROBERT KENNEDY et les prises de positions pro-Israéliennes du Sénateur et soulignent notamment que "certains observateurs cherchent à détourner l'attention des affaires intérieures des Etats-Unis" et mettent en relief des "motifs d'ordre extérieur".-

MOSCOU :- C'est en condamnant en des termes extrêmement durs la société américaine et ses dirigeants que la presse Soviétique réagit ce soir à l'assassinat de ROBERT KENNEDY. "Les coups de feu de LOS ANGELES, écrit "ZA ROUBIEJOM", posent avec une acuité nouvelle la question du rôle funeste joué par ces piliers essentiels des milieux dirigeants des ETATS-UNIS que sont le F.B.I. et la C.I.A.". "A SAN FRANCISCO, écrit le correspondant des "IZVESTIA" dans cette ville, au moment même où sur la septième chaine de la télévision locale on condamnait la violence, sur la cinquième comme d'habitude, on la vantait et on la glorifiait" dans un film de gangsters./.-

LA SITUATION SOCIALE EN FRANCE
REPRISE GENERALISEE DU TRAVAIL

-:-:-:-:-:-:-:-:-:-:-

PARIS :- 6 Juin - Après trois semaines de paralysie, métro et autobus ont recommencé à fonctionner aujourd'hui à Paris où les employés des services de voirie ont également repris le travail.

Du côté du métro, la première rame a commencé a fonctionné à 8H 30. Beaucoup de stations sont encore fermées en attendant la fin des travaux d'inspection sur les lignes, indispensables après le debrayage prolongé des employés. On s'attend cependant que le trafic sera redevenu à peu près normal aux environs de midi.

Du côté des autobus, 66 des 160 lignes fonctionnaient.

Pour ce qui est des grandes lignes, on prévoit une reprise graduelle au cours des prochaines vingt-quatre heures.

Un autre secteur où la reprise se précise est celui des postes.

Du côté de l'industrie automobile, cependant, les grevistes restent sur leurs positions.

Pour tenter de briser leur résistance, un millier de CRS ont occupé avant le lever du jour les usines Renault de Flins, près de Paris, d'où ils ont expulsé du même coup les piquets de grève.

Si aucun incident ne s'est produit, les dirigeants syndicaux ont réagi avec aigreur.

Dans un communiqué publié ce matin, la fédération force ouvrière de la métallurgie condamne sévèrement l'occupation de l'usine de Flins par les forces de police.

Cet acte de repression et de violation du droit de grève, dit-elle constitue, en l'état actuel des choses, une provocation dont les conséquences peuvent s'étendre au-delà de cette usine.-

Air France : le personnel commercial au sol pour la reprise du travail.

A l'issue d'un vote qui s'est déroulé ce matin sur l'initiative des syndicats, le personnel commercial au sol d'Air-France a décidé la reprise du travail pour demain à 8 heures.

Quant aux personnel commercial navigant de la compagnie(hôtesses et Stewards), on ignorait ce matin leur position définitive, mais la tendance serait favorable à une poursuite de la grève.-

Ronéotypé au Siège de l'Agence - Dépôt Légal nº 0384/

L'UNEF : Le courant révolutionnaire n'est pas mort.

Nous refusons de négocier avec le pouvoir. Nous l'avons toujours dit et nous le dirons toujours, a déclaré Jacques Sauvageot au cours d'une conférence de presse donnée par l'UNEF et le SNE SUP.

Les membres du bureau national du SNE-SUP ont expliqué que le SNE-SUP, en ce qui concerne les négociations avec le gouvernement, à une attitude différente de celle d'autres syndicats qui ont des revendications immédiates. Ce n'est pas le moment, ont-ils ajouté, de formuler des revendications précises pour l'université. Elle s'est écroulée. Il faut une refonte totale. Quand cette refonte, qui doit être le fait des étudiants et des enseignants sera achevée, il restera, bien sur, un contentieux corporatif.

Le courant révolutionnaire n'est pas mort. Il attend. Les ouvriers ont vu la réalité de leur pouvoir et ils ont compris qu'il pouvaient tout changer a dit pour sa part Jacques Sauvageot avant de préciser que l'UNEF doit dégager les mots d'ordre d'un combat spécifique.

L'essentiel, a-t-il dit, est d'ouvrir l'université aux travailleurs et de poser le problème de la valeur sociale des diplômes. Il faut refuser la formation de cadres au service du capital et rechercher l'égalisation du travail intellectuel et du travail manuel. Il a rappelé les projets de l'UNEF quant à l'organisation future des universités qui, d'autre part, seront des centres de continuation de la bataille sous le contrôle des ouvriers et avec la participation des étudiants et des enseignants.-

\+ \+

\+

PLAINTE CONGOLAISE A L'ONU SUR LE PORTUGAL.

-:-:-:-:-:-:-:-:-:-:-

NATIONS-UNIES :- 6 JUIN - Le Congo-Kinshasa a proptesté aujourd'hui auprès du conseil de Securité des Nations-Unies à propos du survol de son territoire le 21 Mai par des avions Portugais de l'Angola.

M. Théodore Idzumbuir, délégué permanent du Congo a déclaré que deux appareils militaires Portugais ont survolé à cette date Kimpangu, poste-frontière situé à 120 Km de Moerkeke, et ont lâché des tracts.

.../...

D'un côté, le tract en question portait les couleurs Portugaises, et de l'autre un appel en Portugais aux refugiés Angolais déclarant : ceci est notre drapeau. A toi qui rameneras ce drapeau aux autorités ou aux soldats, la voie sera ouverte, et si tu veux, tu peux avoir une maison, des habits, un docteur qui prendra soin de toi, une école et la justice ici en Angola, qui est partie intégrante du Portugal.

Le délégué Congolais a déclaré qu'il entendait protester vigoureusement contre de tels actes de provocation, qui viole d'une manière flagrante les principes de la charte des Nations-Unies.-

\+ +

\+

LE SOUS-MARRIN NUCLEAIRE "SCORPION" CONSIDERE DESORMAIS COMME PERDU.

-:-:-:-:-:-:-:-:-:-:-

WASHINGTON :- 6 JUIN - La marine Américaine considère désormais officiellement comme perdus le sous marin nucléaire "scorpion" et ses 99 membres d'équipage.

Mais l'Amiral Thomas H. MOORER, chef des opérations navales, a déclaré que les recherches continueraient et que rien ne serait laissé au hasard pour établir les circonstances de la disparition du submersible.

Le "Scorpion" qui a envoyé son dernier message le Ier Mai alors qu'ils se trouvait à l'ouest des Açores a disparu entre ce point et le port de Norfolk où il devait arriver le 27 Mai.

Par ailleurs, la marine Américaine a annoncé mercredi que la dernière inspection du sous marin, avant la croisière pendant laquelle il a disparu, avait décelé certaines defectuosités dont aucune cependant n'était assez sérieuse pour le mettre en danger.-

\+ +

\+

LA DEMISSION DU GOUVERNEMENT ITALIEN.

-:-:-:-:-:-:-:-:-:-:-

ROME :- 6 JUIN - La coalition gouvernementale Italienne de centre-gauche, qui expédiait les affaires courantes depuis les recentes élections générales, a démissionné mercredi, c'est M. Aldo Moro, le premier Ministre, qui a présenté la démission de son cabinet au président de la République, M. Giuseppe Saragat.

.../...

M. Saragat va maintenant entreprendre des consultations pour la formation d'un nouveau gouvernement. Les socialistes se sont retirés de la coalition, après le recul qu'ils ont enregistré aux élections. Mais les trois partis de la coalition, démocrates-Chretiens, socialistes et républicains se sont mis d'accord hier sur la répartition des postes importants au sein du parlement.

Cet accord est considéré comme un signe encourageant, et semble laisser prévoir que les socialistes pourraient soutenir un gouvernement de coalition démocrates-Chrétiens et Républicains. Ce matin M. FANFANI a été élu président du Senat, et il a démissionné de son poste de Ministre des Affaires Etrangères.

Le président Saragat a demandé à M. Moro de continuer a expédier les Affaires courantes jusqu'à la formation d'un nouveau gouvernement et à s'occuper également des affaires Etrangères en remplacement de M. FANFANI, devenu président du Senat.

Les étudiants de gauche de l'université de Rome ont distribué des tracts dans lesquels ils renouvellent leur appel à un mouvement de contestation semblable à celui qui s'est manifesté en France.

A Catanzaro, dans le sud de la péninsule, des ouvriers du bâtiment en grève se sont bagarrés avec la police. Plusieurs policiers et grevistes ont été blessés.-

\+ +
+

LES CONVERSATIONS SUR CHYPRE SE POURSUIVENT A NICOSIE.

-:-:-:-:-:-:-:-:-:-:-

NICOSIE :- 6 JUIN - M. Glafkos Clerides, président de la chambre Chypriote des représentants et leader de la communauté grecque de l'île, a déclaré aujourd'hui que les conversations entre Chypriotes Grecs et Turcs en vue du règlement éventuel du conflit qui les divise se poursuivront le 24 Juin à Nicosie.

Les conversations, auxquelles participe M. Clerides, ont été entamées au début du mois à Beyrouth.

Le leader Chypriote grec, qui est rentré aujourd'hui à Nicosie, a dit des premiers entretiens qu'ils avaient été très utiles et constructifs.

Après avoir déclaré qu'il voit l'avenir avec un optimisme réservé, M. Clerides a souligné toutefois que les conversations qui auront lieu à la fin du mois exigeront de la patience, de la compréhension et de la bonne volonté.-

\+ +
+

.../...

-:- LES TOUTES DERNIERES -:-

REUNION LE II JUIN DU CONSEIL DE L'OERS

N O U A K C H O T T, 6 JUIN - Le Conseil des Ministres de l'Organisation des Etats Riverains du Sénégal (OERS) groupant la GUINEE, le MALI, la MAURITANIE et le SENEGAL, se réunira à partir du II JUIN à NOUAKCHOTT, a annoncé hier soir RADIO-MAURITANIE.

Le Président du Conseil des Ministres de l'OERS est actuellement M. MOKTAR OULD HAIBA, Ministre Mauritanien de la Planification et du Développement Rural./.-

\+ +

\+

REMANIEMENT MINISTERIEL AU SENEGAL

D A K A R, 6 JUIN - Le Président LEOPOLD SEDAR SENGHOR, Président de la République du Sénégal a procédé cet après-midi à un remaniement Ministériel.

A la suite de ce remaniement le Président de la République du Sénégal exercera directement les fonctions de Ministre des Forces Armées. Deux Ministres quittent le Gouvernement: MM. ALIOUNE BADARA M'BENGUE (ancien Ministre des Affaires Etrangères) et AMADOU RACINE N'DIAYE (ancien Ministre de la Jeunesse et des Sports). Un nouveau venu: M. AMADOU CLEDOR SALL (ancien Gouverneur du Cap Vert) qui se voit confié l'important portefeuille de l'Intérieur. M. KARIM GAYE, (ancien Ministre des Forces Armées) devient Ministre des Affaires Etrangères./.-

\+ +

\+

D.CM: "KENNEDY" page 8

Excel #5 Bamako A-174 ~~EGON~~ ~~Beatt~~

AGENCE NATIONALE D'INFORMATION DU MALI

BOITE POSTALE - I4I - TELEPHONE - 374I - BAMAKO -

ANIM QUOTIDIEN D'INFORMATION

DIRECTEUR DE PUBLICATION : FABALA DIALLO

SIEGE SQUARE PATRICE LUMUMBA

IDT 1220 DATE 8 JUIN 1968

LE NUMERO 25 FRANCS MALIENS

ABONNEMENTS

3 Mois.....I.950 Frcs
6 Mois.....3.900 "-"
I An.....7.800 "-"

-:- NOUVELLES du MALI -:-

Aspirer à devenir un travailleur socialiste, c'est avant tout posséder une conscience révolutionnaire sans laquelle il n'y a pas de comportement socialiste.

Le travailleur possédant une conscience révolutionnaire digne de ce nom est celui :

- qui respecte strictement et applique avec vigueur les principes sur lesquels repose la vie de nos Sociétés et Entreprises ;

- qui porte une attention soutenue aux instruments de production ;

- qui veille jalousement sur le produit de son labeur, qu'il est toujours prêt à valoriser en tant que portion de la richesse nationale ;

- qui ne couvre pas les défaillances ;

Le travailleur socialiste est confiant en lui-même et fait toujours preuve d'initiatives créatrices.

Le travailleur socialiste, enfin, est le modèle le plus accompli de la fidélité aux directives de son Parti et à l'idéal de sa nation./.

CITATION DU PRESIDENT MODIBO KEITA, EXTRAITE DE SON ALLOCUTION DU Ier MAI 1968./.

MESSAGE DU PRESIDENT MODIBO KEITA
A MADAME KENNEDY EPOUSE DU FEU
ROBERT KENNEDY SENATEUR DE NEW-YORK

-:-:-:-:-:-:-:-:-:-:-:-

BAMAKO :- 7 Juin- Avons appris avec une vive indignation et une profonde douleur la mort du Sénateur Robert Kennedy.

Le peuple de la République du Mali et moi-même vous adressons nos condoléances attristées.

Signé : MODIBO KEITA.

\+ + +

LE SEJOUR DE LA DELEGATION MILITAIRE
MALIENNE EN REPUBLIQUE POPULAIRE
DE CHINE.

-:-:-:-:-:-:-:-:-:-:-:-

PEKIN :- 7 JUIN - L'Agence Chine Nouvelle annonce que le Chef de d'Etat-Major de l'armée populaire Chinoise HUANG YUNG -SHENG a assuré vendredi le Mali du soutien actif de la Chine dans son combat pour la sauvegarde de son indépendance.

Prenant la parole à un dîner d'adieu offert à Pékin par la délégation militaire Malienne, conduite par M. Mamadou Diakité membre du C.N.D.R. Ministre délégué à la présidence chargé de la défense et de la sécurité, le chef d'Etat-Major Chinois a déclaré : nos amis Maliens peuvent être assurés que le peuple Chinois se tient solidement à leurs côtés et vous soutient activement dans votre combat pour la sauvegarde de l'indépendance nationale, le développement de l'économie nationale et le renforcement de votre défense nationale, ainsi que dans votre opposition aux complots d'intervention et de subversion de l'impérialisme et de ses valets.

Pour sa part, M. Diakité a déclaré que, quoiqu'usant de la violence et donnant l'impression d'être forts, les jours des impérialistes en Afrique et dans le monde entier sont comptés. Il a réaffirmé que sous la conduite du président MODIBO KEITA, le Mali continuerait à soutenir pleinement le juste combat des peuples luttant pour leur pleine indépendance.-

\+ + +

-:- DAGES - AFRICAINES -:-

REMANIEMENT MINISTERIEL AU SENEGAL

DAKAR, 6 JUIN - Comme il l'avait annoncé Mardi dernier à la suite des évènements qui se sont produits la semaine dernière à DAKAR, le Président de la République du Sénégal, Mr. LEOPOLD SEDAR SENGHOR a procédé cet après-midi au remaniement de son Gouvernement.

Il assumera désormais personnellement la responsabilité des Forces Armées, dont le Ministère est rattaché directement à la Présidence de la République.

Voici la composition du nouveau Gouvernement :

- Ministre délégué à la Présidence de la République, Chargé des Relations avec les Assemblées et des Affaires Religieuses : Mr. AMADOU CISSE DIA (ancien Ministre de l'Intérieur).

- Ministre des Affaires Etrangères : Mr. AMADOU KARIM GAYE (ancien Ministre des Forces Armées).

- Ministre de la Justice, Garde Des Sceaux : Mr. ABDOURAHMAN DIOP (sans changement).

- Ministre de l'Intérieur : Mr. AMADOU CLEDOR SALL (ancien Gouverneur du Cap Vert).

- Ministre des Finances : Mr. JEAN COLLIN (sans changement).

- Ministre de l'Education Nationale : Mr. ASSANE SECK (ancien Ministre de l'Education Populaire et de la Culture).

- Ministre du Développement Rural : Mr. HABIB THIAM (sans changement).

- Ministre de la Santé Publique et des Affaires Sociales : Mr. ABDOULAYE LY (sans changement).

- Ministre du Plan et de l'Industrie: Mr. ABDOU DIOUF (sans changement).

- Ministre de l'Enseignement Technique et de la Formation Professionnelle : Mr. EMILE BADIANE (sans changement).

- Ministre des TRAVAUX PUBLICS de l'Urbanisme et des Transports : Mr. MADY SISSOKO (sans changement).

- Ministre de la Culture, de la Jeunesse et des Sports : Mr. AMADOU MAHTAR M'BOW (ancien Ministre de l'Education Nationale)./

- Ministre du Commerce de l'Artisanat et du Tourisme : Mr. IBRAHIMA TALL (sans changement).

- Ministre de la Fonction Publique et du Travail : Mr. ABDOUL N'DIAYE (sans changement).

- Ministre Secrétaire Général de la Présidence de la République : Mr. DANIEL CABOU (sans changement).

- Secrétaire d'Etat à la Présidence de la République, Chargé de la Coopération : Mr. THIERNO DIOP (sans changement).

- Secrétaire d'Etat à la Présidence de la République, Chargé de l'Information : Mr. ABDOULAYE DIACK (qui était Commissaire à l'Information).

2 Ministres quittent le Gouvernement : MM. ALIOUNE BADARA M'BENGUE (ancien Ministre des Affaires Etrangères) et AMADOU RACINE N'DIAYE (ancien Ministre de la Jeunesse et des Sports).

Un nouveau venu dans l'équipe Ministérielle : Mr. AMADOU CLEDOR SALL, ancien Gouverneur du Cap Vert, qui se voit confier l'important portefeuille de l'Intérieur que détenait Mr. CISSE DIA depuis 3 ans.

Mr. AMADOU CISSE DIA, Ministre Délégué à la Présidence de la République reste Chargé de suppléer le Président de la République en cas d'empêchement provisoire. Il reste ainsi le deuxième personnage du Gouvernement.

Ainsi, à part les secteurs clefs des Affaires Etrangères, de l'Intérieur et des Forces Armées, ce remaniement Ministériel n'entraine guère que quelques permutations./.-

Annulation du voyage en URSS du Président LEOPOLD SEDAR SENGHOR

Le voyage que Mr. LEOPOLD SEDAR SENGHOR, Président de la République du SENEGAL devait effectuer en URSS et en POLOGNE à partir du I7 JUIN prochain est annulé, annonce un communiqué de la Présidence de la République, diffusé par l'Agence de Presse Sénégalaise.

Le communiqué ne précise pas les raisons de cette annulation mais on croit savoir que le Chef de l'Etat préfère ne pas quitter le SENEGAL après les récents incidents qui se sont produits la semaine dernière à DAKAR./.-

.../...

Le Budget du Sénégal

L'Assemblée Nationale du Sénégal a adopté Jeudi après-midi le budget 1968/69. Ce budget est équilibré en recettes et en dépenses à 49.422 Millions CFA. Les recettes ordinaires s'élèvent à 36.750 Millions CFA./.-

\+ +

\+

ACCREDITATION DU PREMIER AMBASSADEUR DE MAURITANIE AU CAMBODGE

-:-

PNOM PENH, 7 JUIN - M. MOHAMED ABDELLAH OULD KHARCHY, Premier Ambassadeur de MAURITANIE au CAMBODGE, a présenté ses lettres de créance au Prince SIHANOUK, Chef de l'Etat Khmer. Dans son allocution d'usage, le nouvel Ambassadeur a rappelé la visite à PNOM PENH du Président MOKTAR OULD DADDAH qui avait souligné alors que la MAURITANIE "était heureuse d'être l'amie d'un pays comme le CAMBODGE, si imbu de sa liberté et si courageux pour la défendre". Dans sa réponse, le Chef de l'Etat Khmer a souligné qu'il est "fort encourageant que les Khmers et les Mauritaniens s'opposent avec la même vigueur aux entreprises impérialistes et néo-colonialistes dans leurs propres patries et partout dans le monde"./.-

\+ +

\+

LE GOUVERNEMENT DAHOMEEN A EXAMINE LE PROBLEME DU RAPATRIEMENT DES ETUDIANTS DAHOMEENS DE L'UNIVERSITE DE DAKAR

-:-

C O T O N O U, 7 JUIN - Le Conseil des Ministres Hebdomadaire Dahoméen s'est réuni hier Jeudi sous la présidence du Lieutenant-Colonel ALLEY, Chef de l'Etat, Après avoir observé une minute de silence à la mémoire du Sénateur ROBERT KENNEDY, le Gouvernement a examiné avec attention le problème posé par le rapatriement des étudiants de l'Université de DAKAR. Il envisage la possibilité de faire passer à ces étudiants leurs examens de fin d'année. A ce sujet, une mission Gouvernementale se rendra prochainement auprès des autorités Sénégalaises à DAKAR./.-

DEPART DU GENERAL YAKUBU GOWON POUR SOKOTO

LAGOS, 7 JUIN - Le Major-Général YAKUBU GOWON, Chef du Gouvernement Fédéral du Nigéria, a pris aujourd'hui l'avion à destination de Sokoto (Nord du Nigéria). Selon la presse locale, il y rencontrera le Président du Niger HAMANI DIORI. On estime que les pourparlers entre les chefs des deux Etats porteront sur la coopération économique et sur l'influence du conflit militaire au Nigéria, exercée sur les relations économiques entre les deux pays./.-

\+ +

\+

AVERTISSEMENT NIGERIAN A LONDRES: NE CESSEZ PAS LES ENVOIS D'ARMES

-:-

LONDRES, 7 JUIN - Le Gouvernement Fédéral Nigérian a adressé une mise en garde à la GRANDE BRETAGNE contre la cessation de l'envoi d'armes.

Arrivant hier soir à LONDRES, le Chef ANTHONY ENAHORO, Commissaire Nigérian à l'Information, a déclaré qu'un embargo sur les livraisons d'armements au Nigéria risquerait de constituer une des plus tragiques erreurs de la politique Britannique.

"Il est important pour nous d'obtenir des armes Britanniques, car n'est pour nous une source traditionnelle d'approvisionnement", a dit le Chef ENAHORO. "Mais qu'on ne s'y trompe pas. La guerre ne viendrait pas à cesser si la GRANDRE BRETAGNE arrêtait de nous approvisionner".

Le Chef ENAHORO a affirmé que son Gouvernement était disposé à reprendre à tout moment les conversations avec la province rebelle./.-

\+ +

\+

.../...

LE GENERAL JOSEPH MOBUTU EST ATTENDU DEMAIN A BRUXELLES

B R U X E L L E S, 7 JUIN - Le Général JOSEPH MOBUTU, Président du CONGO-KINSHASA, est attendu demain à BRUXELLES. Il sera l'invité pendant le week-end du ROI BAUDOUIN, apprend-on de source informée.

Le Général MOBUTU rencontrerait le Premier Ministre PAUL VANDEN BOEYNANTS et le Ministre des Affaires Etrangères PIERRE HARMEL durant son séjour. On ne possède pas d'autres détails pour l'instant./.-

\+ +

LES PRESIDENTS NYERERE ET KENNETH KAUNDA PARTENT POUR DAR ES SALAM

K A M P A L A, 7 JUIN - Le Président Tanzanien JULIUS NYERERE et le Président Zambien KENNETH KAUNDA ont quitté KAMPALA pour DAR ES SALAM cet après-midi, après avoir transmis les messages fraternels à leurs Partis respectifs à la Conférence annuelle du Congrès dont les travaux se poursuivent dans la capitale de l'OUGANDA.

Le Président KENNETH KAUNDA doit regagner son pays via TANZANIE.

Les deux Présidents sont arrivés à KAMPALA Mercredi dernier, le 5 JUIN, pour assister aux travaux de la conférence, en tant que leaders des Partis fraternels de l'Afrique Orientale et Centrale.

Le Vice-Président du KENYA, a quitté auparavant KAMPALA pour NAIROBI./.-

\+ +

\+

CHRONIQUE INTERNATIONALE

EUROPE - OCCIDENT

LA DEPOUILLE MORTELLE DU SENATEUR ROBERT KENNEDY EST A NEW-YORK.

NEW-YORK :- 7 JUIN - L'avion de la Maison Blanche transportant la dépouille mortelle du Sénateur Robert KENNEDY est arrivé Jeudi soir à NEW-YORK. Le lourd cercueil d'Acajou a été placé dans un fourgon funèbre et a été amené à la Cathédrale Saint-PATRICK où le corps de Mr. Robert KENNEDY restera exposé aujourd'hui Vendredi pour un dernier hommage des Newyorkais avant la messe de requiem de Samedi matin. Les obsèques solennelles du Sénateur auront lieu à WASHINGTON Samedi après-midi.

Les New-Yorkais se massent pour rendre un dernier hommage à Robert Kennedy.

Le corps du Sénateur Robert KENNEDY repose sur un catafalque, seul dans l'immense cathédrale Saint-PATRICK, veillé seulement par les membres de sa famille qui se relaient à son chevet.

La foule imposante, estimée à près de 10.000 personnes qui était massée aux alentours de la cathédrale lors de l'arrivée du fourgon funèbre, s'est dispersée et, à une heure du matin, il restait quelques centaine de personnes devant la cathédrale. Ce dernier groupe de "fidèles" est décidé à rester toute la nuit. Il y a là des jeunes et des vieux, des blancs et des noirs, des familles entières assises ou couchées par terre attendant l'heure d'ouverture au public de la cathédrale pour pouvoir rendre un dernier hommage au sénateur.

Menaces de mort pour Sirhan Sirhan :

De nombreuses menaces de mort adressées contre SIRHAN SIRHAN, l'assassin présumé de Mr. Robert KENNEDY, sont parvenues à la police depuis la mort du Sénateur de NEW-YORK, a déclaré aux journalistes à LOS-ANGELES le SHERIF PETER PITCHESS.

Celui-ci a précisé que ces menaces avaient été enrégistrées à différents postes de police sous forme de coups de téléphone ou de lettres dont la plupart des auteurs annonçaient leur intention de mettre fin aux jours de SIRHAN SIRHAN.../...

lors de l'acheminement de ce dernier de la prison au tribunal où il doit comparaître.

L'un des auteurs de ces communications a même laissé entrevoir un attentat à la bombe destiné à faire sauter la prison tout entière. En attendant, Sirhan Sirhan fait l'objet de mesures de surveillance particulièrement strictes à l'Infirmerie de la prison centrale pour hommes de LOS-ANGELES.

Mr. PETER PICHESS a précisé que le detenu se trouvait dans une cellule située dans une aile isolée à l'extrémité d'un couloir isolé lui aussi au second étage de la prison.

Une surveillance sans relache est exercée 24 heures sur 24 par des gardes en uniforme dont l'un se trouve dans la cellule même du detenu, laquelle à 3,7 mètres de large et 3,7 de long - le garde exerce sa surveillance à travers un voyant pratiqué dans la lourde porte en acier de la cellule, tandis que les quatre autres arpentent inlassablement le couloir.

Mr. PITCHESS a déclaré qu'il avait parlé à SIRHAN SIRHAN pour le mettre au courant des menaces dirigées contre lui et lui demander de coopérer pleinement avec la police en ce qui concerne les mesures prises en vue de sa protection.

Le SHERIFF a ajouté que le prisonnier souffrait de contusion et d'écorchures au visage, d'une cheville foulée et d'un index brisé au cours de la cohue survenue au moment de son arrestation.

Il a été examiné par le Dr. MARKUS CRAGAN, un psychiatre qui dirige les services médicaux de la prison.

SIRHAN encourt la peine de mort dans la chambre à gaz.

SIRHAN BECHARA SIRHAN, le meurtrier du Sénateur Robert KENNEDY, encourt d'après les lois de l'état de CALIFORNIE, la peine de mort dans la chambre à gaz de la prison de SAN QUENTIN. Il comparaîtra aujourd'hui à HUIS-CLOS devant le Grand Jury du Comté qui formulera les chefs d'accusation retenus contre lui. SIRHAN SIRHAN sera probablement à la fois accusé de meurtre, sur la personne du sénateur KENNEDY,.../...

et d'agression, avec intention de donner la mort, sur les cinq autres victimes de l'attentat de l'hôtel AMBASSADOR.

En conséquence, et selon la loi Californienne, il ne pourra plus bénéficier de la mise en liberté provisoire, même s'il réussissait à réunir les 250.000 dollars fixés pour la caution. Le procès, indique-t-on au bureau du District ATTORNEY, se déroule sans doute d'ici à un ou deux mois.

Des précautions exceptionnelles ont été prises à la prison du Comté afin que ce qui s'était produit à DALLAS (Le meurtre de LEE HARVEY OSWALD) ne se reproduise pas.

Controverse sur l'identité du meurtrier de Mr. KENNEDY.

Quelle est la véritable identité du meurtrier du Sénateur Robert KENNEDY ? L'enquête à laquelle s'est livré le département des migrations du gouvernement jordanien semble indiquer que bien des points doivent être encore éclaircis sur la vie de SIRHAN BECHARA SIRHAN.

Alors qu'à LOS ANGELES on affirme qu'il n'est pas marié et qu'il est originaire du village de SELOUAN, près de JERUSALEM, l'enquête officielle des autorités jordaniennes revèle que son vrai nom est SIRHAN SELIM SIRHAN ABOUKHADER. Il est marié et orginaire du village de TAYBE, près de RAMALLAJ, dans la banlieue de JERUSALEM.

La famille de sa femme vit dans la ville de SALT (à l'Ouest de AMMAN). Elle déclare que SIRHAN a émigré aux ETATS-UNIS alors qu'il était très jeune, en I948, qu'il est revenu en Jordanie en I958 et a épousé à SALT sa cousine LEILA YOUSSEF MIKHAIL ABOUKHADER. Le mariage a été célébré dans l'Eglise Chrétienne de la ville le 27 Mai I967.

Quelques jours après son mariage, SIRHAN a regagné les ETATS-UNIS. Trois mois plus tard, il a demandé à sa femme de le rejoindre et, depuis cette époque, elle vit avec lui aux ETATS-UNIS.

Condoléances de Mme. Mary SIRHAN.

"Nous prions Dieu de faire la paix, la vraie paix, dans le coeur des gens", déclare Mme. MARY SIRHAN, mère du meurtrier du Sénateur Robert KENNEDY, dans un télégramme.../...

de condoléances qu'elle a envoyé jeudi à la famille KENNEDY.

"Ce qui est arrivé nous blesse profondément, dit encore Mme. SIRHAN, et nous tenons à le dire spécialement aux enfants, à Mme. KENNEDY et aux parents du Sénateur. Je veux qu'ils sachent que je pleure pour eux tous".

Condoléances de Mr. Thant.

Mr. THANT, Secrétaire Général des NATIONS-UNIES a envoyé jeudi à Mme. Robert KENNEDY le télégramme de condoléances suivant :

"Robert KENNEDY, comme son frère l'ancien Président, est pleuré dans le monde entier comme un jeune et fervent défenseur des idéaux et des objectifs que recherchent tous les peuples: paix, justice, liberté, progrès social, égalité, harmonie raciale et harmonie dans les relations civilisées entre les hommes et les Nations.

"Dans votre grand chagrin, puis-je seulement vous dire que Robert KENNEDY vivra toujours dans le coeur et l'esprit de tous ceux qui sont épris de paix et de justice et qui luttent et travaillent pour un meilleur monde".

Le Secrétaire Général assistera aux obsèques du Sénateur KENNEDY, Samedi, à la Cathédrale Saint-PATRICK de NEW-YORK. Il enverra un représentant spécial à l'inhumation, Samedi après-midi, à WASHINGTON.

Condoléances de KOSSYGUINE.

Mr. ALEXIS KOSSYGUINE, Président du Conseil Soviétique, a envoyé un message de condoléances à la Veuve du Sénateur KENNEDY, annonce Radio-MOSCOU.

Ce message "souligne que la lâche assassinat du Sénateur KENNEDY a soulevé une profonde indignation parmi la population Soviétique ajoute Radio-MOSCOU.

La représentation de la France aux funérailles du Sénateur KENNEDY.

C'est Mr. CHARLES LUCET, Ambassadeur de FRANCE à WASHINGTON, qui représentera le gouvernement français aux funérailles du Sénateur KENNEDY, indique-t-on dans les milieux autorisés.../...

La presse et la mort du Sénateur

Robert KENNEDY.

La presse européenne rend ce matin un hommage unanime au Sénateur Robert KENNEDY, louant ses qualités d'homme d'état et regrettant sa fin tragique.

La presse britannique se demande en particulier quelles seront les suites politiques de cette soudaine disparition.

"Le monde entier connaissait Robert KENNEDY de vue et aimait son image", écrit le "TIMES", "Sa mort a creusé un fossé immense... l'Amérique survivra certainement à la mort de Robert KENNEDY, comme elle a survécu à celle de son frère. Mais la principale question pour I968 n'est plus de savoir qui sera le prochain Président, mais de savoir par quels moyens l'Amérique s'emploiera à survivre", conclut le "TIMES".

Pour sa part, le "DAILY TELEGRAPH" estime qu'il faut bien faire comprendre à l'électorat américain" que les idéaux et les ambitions qui ont poussé les frères KENNEDY ne sont pas morts avec eux. Sinon des temps bien pires risquent de survenir."

Les quotidiens italiens consacrent à Robert KENNEDY des pages entières, illustrées de nombreuses photographies du Sénateur et de sa famille.

Sous le titre "une tragédie de la liberté", "IL POPOLO", (gouvernemental, démocrati- chrétienne) écrit notamment : "L'émotion et la pitié ne suffiront certainement pas à effacer ce nouveau jour néfaste pour la liberté. Le peuple américain possède les moyens de surmonter et de racheter cette tragédie, qui est morale avant d'être publique, et qui nous concerne tous".

"Questions angoissantes. Où va l'Amérique ? - fanatisme - espoir", tels sont quelques-uns des titres des éditoriaux de la presse allemande.

"La mort d'un homme politique aussi représentatif implique des conséquences politiques. Ce meurtre modifie la scène américaine", estime la "FRANKFURTER ALLGEMEINE ZEITUNG" (tendance gouvernementale), qui ajoute par ailleurs : "tant que sera incertaine l'image que nous offrira prochainement la politique intérieure américaine,.../...

les négociations de Paris sur le VIET-NAM vont piétiner, tandis que les combats continueront de plus belle sur place. De toutes les repercussions politiques de ce terrible drame, c'est la plus dramatique". "AL AHRAM" affirme dans un éditorial que "le véritable meurtrier du sénateur est la violence qui caractérise la vie américaine, et le Parti-Pris des Etats-Unis contre la cause du peuple arabe, qui ne demande que son droit à l'existence... le racisme américain contre les arabes se transforme en pression pscychologique qui se fait sentir contre les immigrants arabes aux ETATS-UNIS", ajoute le journal.

Règlementation sur les armes demandée par JOHNSON.

Le Président JOHNSON a proposé jeudi soir au congrès, "au nom d'une Nation indignée", trois séries de mesures visant à règlementer sévèrement la vente des armes à feu de tous genres aux Etats-Unis.

S'appuyant sur les exemples de l'assassinat du Sénateur Robert KENNEDY et du Président JOHN KENNEDY, le chef de l'exécutif a adressé une lettre aux Présidents des deux chambres formulant les trois principes suivants :

I°) - Suppression de la vente des armes à feu par correspondance, tant en ce qui concerne les fusils et les fusils de chasse que les armes de poing.

2°) - Interdiction de vendre des armes de poing aux personnes âgées de moins de 2I ans, et des fusils ou fusils de chasse aux jeunes de moins de I8 ans.

3°) - Limitation de la vente des armes, dans un état, aux seuls résidents de cet état.

La vente des armes aux Etats-Unis.

Les télespectateurs américains ont pu suivre Jeudi soir sur leur petit écran, au moment où l'on attendait l'arrivée à NEW-YORK de l'avion ramenant le corps du sénateur Robert KENNEDY une séquence au cours de laquelle des passants entraient dans des boutiques Newyorkaises spécialisées dans la vente de surplus militaires pour en ressortir chargés de fusils, de révolvers, de bazookas, de lance-flammes,.../...

de grenades et de mortiers.

Il ne s'agissait pas d'un film mais d'un reportage effectué par des journalistes du réseau C/B.S. (Columbia Broadcasting system) en vue de démontrer la facilité avec laquelle on peut se procurer des armes aux Etats-Unis, sans permis et sans présentation de pièces d'idendité.

Un armurier curieux ayant demandé aux reporters ce qu'ils comptaient faire de cet arsénal. "Mais voyons, c'est pour en faire des cadeaux de Noël", lui fut-il répondu. Le vendeur légèrement surpris n'avait pas insisté.

La position de Messieurs MCCARTHY et HUMPHREY après la mort de Mr. KENNEDY.

La mort du sénateur Robert KENNEDY a libéré de leur promesse les délégués de son parti qui, à la suite des élections primaires, s'étaient engagés à voter à la convention de CHICAGO pour sa nomination comme candidat démocrate aux élections présidentielles de Novembre.

La majorité des observateurs politiques dans la capitale fédérale estiment qu'un partage des voix de ces délégués entre le Vice-Président Hubert HUMPHREY et le Sénateur EUGENE MCCARTHY est très probable et qu'il augmentera l'avance actuelle du Vice-Président en lui donnant le "contrôle" de la convention.

Cet avis n'est toutefois pas entièrement partagé par Mr. George GALLUP, qui dirige l'Institut de l'opinion publique, dont les sondages sont très suivis dans la presse américaine et à l'étranger. Au cours d'un déjeûner du "National Press Coub" Mr. GALLUP a déclaré que l'élimination de la scène politique démocrate de Mr. Robert KENNEDY pourrait constituer en dernière analyse, un avantage pour le Sénateur MCCARTHY.

Mr. GALLUP a affirmé que la question la plus importante pour les démocrates est actuellement de savoir le choix que feront les divers "groupes" minoritaires ou autres qui constituaient le principal appui du Sénateur de NEW-YORK. Ce problème est notamment capital en ce qui concerne les électeurs de race noire qui, selon les sondages, étaient favorables à Mr. KENNEDY dans la proportion de 85 à 90 pour cent./.

+ +

+ .../...

LA SITUATION SOCIALE EN FRANCE:
RETOUR A LA NORMALE.

-:-:-:-:-:-:-:-:-

PARIS :- 7 JUIN - Après vingt jours de paralysie, la vie a repris ce matin un cours presque normal en France.

Les enfants ont repris le chemin des écoles qui ont rouvert et aucune difficulté de transports n'entrave plus les déplacements des travailleurs, symbole de ce retour à la normale. La Bourse qui n'était pas en grève mais que la paralysie générale avait contraint à fermer va ouvrir ses portes à l'heure habituelle. Elle porte encore les tracts de l'incendie que les étudiants avaient tenté d'y allumer, un soir d'émeute, pour détruire, disaient-ils, le temple du capitalisme.

Quelques secteurs grevistes subsistent encore, dans la métallurgie et l'industrie automobile notamment. Leur détermination ne permet pas d'exclure des incidents violents, comme à l'usine Renault de Flins où des bagarres ont mis aux prises ce matin encore les ouvriers et les forces de police qui les avaient expulsés des bâtiments. Mais il ne s'agit apparamment que de cas locaux qui ne semblent pas devoir se généraliser et entraver la reprise générale du travail dans le pays. Celle-ci s'effectue à un rythme différent suivant les secteurs. La complexité de l'infrastructure ferroviaire, et la sévérité des règles de sécurité y rend la reprise plus lente, de même pour la navigation aérienne. Pour les postes également, la quantité de courrier accumulé et la nécessité de le trier en ralentit la distribution.

Mais partout les services municipaux fonctionnent, les banques ont rouvert leurs guichets, l'approvisionnement s'effectue normalement.

Dans l'enseignement, si les écoliers ont repris normalement leurs classes ce matin, il n'en va pas de même dans les lycées et les collèges où seuls quelques cours ont repris. La fédération de l'éducation nationale, qui groupe la plupart des enseignants, a en effet donné l'ordre de reprise du travail après consultation de ses adhérents, mais deux importants syndicats de l'enseignement secondaire ont décidé de poursuivre le mouvement et exigent de nouvelles négociations. Quant à l'enseignement supérieur, le syndicat national qui a joué un rôle important dans la crise maintient son refus de toute négociation, la grève continue donc sans perspective de solution.

.../...

La grève continue également dans la métallurgie, dans l'industrie aéronautique (ce qui retarde notamment le programme du "Concorde") et surtout dans l'industrie automobile où les usines Renault à Flins, Peugeot à Sochaux et Berliet à Lyon constituent des bastions d'irréductibles. Sans que l'on puisse minimiser l'effet que l'action de ces derniers pourrait encore avoir surtout si les incidents devaient y dégénerer il ne semble pas que le mouvement de reprise générale du travail en France puisse en être compromis. Déjà l'attention de l'opinion publique se porte sur les futures conséquences économiques de la crise et sur les prochaines élections législatives, dont l'interview que le chef de l'Etat accorde ce soir à la télévision marque en quelque sorte le coup d'envoi.-

Orly et le Bourget: Reprise du travail.

A l'aéroport d'Orly, tout le personnel au sol d'Air France a repris le travail ce matin à 7H.GMT ainsi que la majeure partie du personnel navigant.

D'autre part le CCR (Centre de contrôle régional d'Athis-Mons) a repris ses activités ce matin mais la remise en marche ne s'effectuera que lentement tout au long de la journée.

Au Bourget, après avoir été paralysé pendant une quinzaine de jours par la grève générale, le trafic commercial aérien reprendra progressivement.-

\+ \+

\+

UN APPEL DE M. THANT.

-:-:-:-:-:-:-:-

NATIONS-UNIES :- 7 JUIN - Ce que toutes les parties directement en cause dans la guerre du Vietnam dépensent chaque jour est l'équivalent de ce que l'Organisation des Nations-Unies dépense en un an. Autrement dit, si la guerre du Vietnam dure encore un an, les frais de cette guerre seront l'équivalent des dépenses de l'ONU pendant 365 ans. a déclaré jeudi M. Thant, secrétaire général de l'ONU, à l'ouverture de la session du conseil d'Administration du fonds des Nations-Unies pour l'enfance.

M. Thant constate aussi que les sommes dépensées par les puissances nucléaires pour découvrir l'énergie atomique, qu'il évalue à environ IO milliards de dollars, représentant à peu près I70 fois les dépenses annuelles du F.I.S.E., dont le capital d'investissement est la jeunesse du monde entier.

.../...

Il en déduit qu'il y a quelque chose d'erronné dans les priorités de l'époque et que la communauté humaine a perdu le sens des perspectives dans l'édification d'un nouveau monde.-

\+ +

\+

LA CRISE BELGE ENTRE DANS SON 5EME MOIS.

-:-:-:-:-:-:-:-:-:-:-:-:-:-:-

BRUXELLES :- 7 JUIN- La crise Gouvernementale Belge dont le denouement paraissait proche cette semaine, après l'accord réalisé entre les négociateurs des deux partis Chrétiens et socialiste sur un programme gouvernemental, vient de rebondir. Cet accord qui porte principalement sur les problèmes des relations entre Flamands et Wallons est remis en cause par les socialistes Francophones de Bruxelles. Ces derniers refusent de souscrire aux solutions préconisées par M. Vanden Boyenants pour le statut de l'agglomération Bruxelloise dont le bilinguisme cristallisé l'opposition des deux communautés Flamande et Wallons.

Le parti socialiste ne se réunira pas avant mercredi prochain pour décider ou non de sa participation au nouveau gouvernement il n'est pas exclu que les socialistes francophones Bruxellois emettent un vote hostile.-

\+ +

\+

LES CONVERSATIONS ENTRE LES DEUX COMMUNAUTES DE CHYPRE.

-:-:-:-:-:-:-:-

NICOSIE :- 7 JUIN - Je suis satisfait des premiers contacts que j'ai eus avec les dirigeants Chypriotes Turcs à Beyrouth mais je ne veux pas donner l'impression que nous aboutirons à une solution dans un avenir proche, a déclaré jeudi M. Glafcos Clerides, président du parlement de Chypre, à son retour de Beyrouth où il représentait les Chypriotes-Grecs au cours des premières conversations directes entre les deux communautés Chypriotes.

Les conversations directes entre les leaders des deux communautés se poursuivront à Nicosie, alternativement dans le secteur Grec puis Turc de la capitale et, à partir du 24 Juin, sous les auspices du représentant spécial des Nations-Unies, M. Osorio Tafal.

Si les conversations n'aboutissent pas, une conférence des puissances garantes (la grande Bretagne, la Grèce et la Turquie), se réunira pour décider du nouveau regime de Chypre.-

Ronéotypé au Siège de l'Agence - Dépôt Légal nº 0384/

DCM: "KENNEDY" page 21 Encl. #5 Bamako A-174 Eom Berkett

AGENCE NATIONALE D'INFORMATION DU MALI

BOITE POSTALE - I4I - TELEPHONE - 374I - BAMAKO -

ANIM QUOTIDIEN D'INFORMATION

DIRECTEUR DE PUBLICATION : FABALA DIALLO

SIEGE SQUARE PATRICE LUMUMBA

N° 1221 DATE 11 JUIN 1968

LE NUMERO 25 FRANCS MALIENS

ABONNEMENTS

3 Mois.....I.950 Frcs
6 Mois.....3.900 "-"
I An.....7.800 "-"

-:- NOUVELLES du MALI -:-

Aspirer à devenir un travailleur socialiste, c'est avant tout posséder une conscience révolutionnaire sans laquelle il n'y a pas de comportement socialiste.

Le travailleur possédant une conscience révolutionnaire digne de ce nom est celui :

- qui respecte strictement et applique avec vigueur les principes sur lesquels repose la vie de nos Sociétés et Entreprises ;

- qui porte une attention soutenue aux instruments de production ;

- qui veille jalousement sur le produit de son labeur, qu'il est toujours prêt à valoriser en tant que portion de la richesse nationale ;

- qui ne couvre pas les défaillances ;

Le travailleur socialiste est confiant en lui-même et fait toujours preuve d'initiatives créatrices.

Le travailleur socialiste, enfin, est le modèle le plus accompli de la fidélité aux directives de son Parti et à l'idéal de sa nation./.

CITATION DU PRESIDENT MODIBO KEITA, EXTRAITE DE SON ALLOCUTION DU Ier MAI 1963./.

COMMUNIQUE DU COMITE NATIONAL DE DEFENSE
DE LA REVOLUTION

-:-:-:-:-:-:-:-:-:-:-:-:-:-:-:-:-:-:-:-

B A M A K O, IO JUIN - Le Comité National de Défense de la Révolution s'est réuni le VENDREDI 7 JUIN I968, sous la présidence du Camarade Modibo KEITA, son Président.

Après avoir tout d'abord procédé au contrôle des tâches qu'il avait arrêtées lors de sa dernière réunion, le Comité National de Défense de la Révolution a étudié les documents et rapports suivants :

I°/ Note déposée par la Commission de Politique Générale contenant des propositions pour une application rapide et harmonieuse de la série des décisions importantes prises par le Séminaire National sur la coopération en milieu rural ;

2°/ Rapport déposé par la Commission Sociale et Culturelle sur le problème des masques et fétiches dogons.

Le Comité National de Défense de la Révolution, sur la base de l'étude exhaustive faite par la Commission Sociale et Culturelle, a arrêté un ensemble de mesures afin de sauvegarder de la dilapidation ces précieuses richesses du patrimoine artistique national que constituent les masques du pays dogon.

3°/ Rapport de mission déposé par la délégation du Comité National de Défense de la Révolution qui, sous la conduite du Camarade Gourdo SOW, vient d'effectuer une mission d'information dans le Cercle de NIAFUNKE.

4°/ Rapport déposé par le Camarade Seydou DIARRA qui a représenté l'Union Soudanaise R.D.A. aux Cérémonies du I50ème Anniversaire de la naissance de KARL MARX qui se sont déroulées à MOSCOU ;

5°/ Un dossier contenant des documents d'information sur le Congrès du RESMAF qui s'est tenu à PARIS les 5, 6 et 7 Avril I968;

.../...

6°/ Rapport déposé par les Camarades Aly KOITA et Amadou KEITA, chefs adjoints de la zone de production et de productivité de SAN-TOMINIAN rendant compte d'une tournée effectuée dans la Circonscription de TOMINIAN;

7°/ Rapport de tournée s'étendant sur la période du 7 au 13 Avril 1968 effectuée dans la Circonscription de TOMINIAN, déposé par le Camarade Mamadou MADEIRA KEITA, Chef de la zone de production et de productivité de SAN-TOMINIAN.

Abordant ensuite les nouvelles provenant des Sections, le Comité National de Défense de la Révolution a été informé des nouvelles provenant de DOUENTZA, NIORO, BOUGOUNI, KAYES, BAMAKO, KANGABA, BAFOULABE et KOUTIALA.

Le Comité National de Défense de la Révolution a ensuite constitué deux délégations placées sous la présidence des Camarades Nama KEITA et THiémoko KEITA, appelées à se rendre respectivement à KOLOKANI et à ANSONGO-BOUREM.

En raison des différentes modifications (intervenues dans la liste des responsables de zone de production et de productivité), le Comité National de Défense de la Révolution a procédé à un remaniement général des chefs de zone de production et de productivité dont la liste a été établie comme suit :

KAYES	MOUSSA KEITA, Chef de Zone BALLA NIAMBELE, Chef Adjoint de Zone
BAFOULABE	MAMADOU SIDIBE, Chef de zone
KENIEBA	SALAH NIARE, Chef de Zone ALIOU N'DJIM, Chef Adjoint de zone
KITA	KONIBA PLEAH, Chef de zone LAMINE DIARRA, Chef Adjoint de zone
BAMAKO	YACOUBA MAIGA, Chef de zone ZAN TRAORE,
KANGABA	MAMADOU FAMADY SISSOKO, Chef de Zone MADIOUMA KEITA, Chef Adjoint de zone
YELIMANE	BAMBY GAKOU, Chef de zone
KOULIKORO	MAMADOU DIARRA, Chef de zone
BANAMBA	BARTHELEMY KONE, Chef de zone
KOLOKANI	THIEMAN COULIBALY, Chef de zone

BANAMBA	BARTHELEMY KONE, chef de zone
NARA	INGRE DOLO, chef de zone
SEGOU-MACINA	SEYDOU BADIAN KOUYAYE, chef de zone YAYA MAIGA, chef adjoint de zone MONZON FANE, -id-
DIOILA	GARAN KOUYATE, chef de zone
NIONO	NAMA KEITA, chef de zone YIRIBA COULIBALY, chef adjoint de zone
SAN-TOMINIAN	MAMADOU MADEIRA KEITA, chef de zone ALY KOITA, chef adjoint de zone AMADOU KEITA -id-
SIKASSO-KADIOLO	DAVID COULIBALY, chef de zone ABBAS DIAWARA, chef adjoint de zone N'TJI BOUARE -id-
BOUGOUNI	ALIOU LY, chef de zone
YANFOLILA	MAMADOU KAMISSOKO, chef de zone
KOLONDIEBA	TIDIANI KANTE, chef de zone
KOUTIALA	BENGORO COULIBALY, chef de zone
YOROSSO	TENEMAN TRAORE, chef de zone
MOPTI	BOUBACAR SIDIBE, chef de zone
BANDIAGARA	KARIM SANGARE, chef de zone
DJENNE	SAMBA SOW, chef de zone
NIAFUNKE	SADIO TAMBOURA, chef de zone
GOUNDAM	DIALL BOUBACAR, chef de zone
TOMBOUCTOU	MAMADOU GOLOGO, chef de zone DAOUDA DIALLO, chef adjoint de zone
RHAROUS	SOMINE DOLO, chef de zone MOUSSA MAIGA
BOUREM	EL MOCTAR CISSE, chef de zone
GAO-KIDAL	MAMADOU DIAKITE, chef de zone ALY AG MOHAMED, chef adjoint de zone ARBONCANA MAIGA -id-
ANSONGO	EL HADJ AROUNA TRAORE, chef de zone
DOUENTZA	HADJI SANGARE, chef de zone
TENENKOU	YACOUBA RWAMBA, chef de zone
DIRE	MAMADOU BA, chef de zone
KORO	DJIGUI DIALLO, chef de zone
BANKASS	ZAN TRAORE, (PTT) chef de zone
NIORO	YELI DIALLO, chef de zone
MENAKA	OUMAR YATTARA, chef de zone.

Enfin, avant de lever la séance, le Président du Comité National de Défense de la Révolution fit un large exposé sur l'actualité en Afrique et dans le reste du monde./.-

PREMIERE ASSEMBLEE CENTRALE DE LA CROIX-ROUGE MALIENNE.

-:-

BAMAKO :- IO JUIN - Du 8 au 9 Juin s'est tenue dans l'amphie théâtre de l'Ecole Secondaire de la Santé, sous la présidence effective du Chef de l'Etat, Président du C.N.D.R. et en présence de plusieurs délégués régionaux de : KAYES - BAMAKO, SIKASSO, SEGOU, MOPTI et GAO la première Assemblée de la Croix-Rouge Malienne.

Au cours de cette Assemblée qui a durée deux jours les délégués ont procédé à l'examen des rapports d'activités financières des comités régionaux de KAYES - BAMAKO - SIKASSO - MOPTI et de GAO. Les délégués ont également examiné et discuté le règlement intérieur de la Croix-Rouge Malienne et ont procédé à l'élection des membres du comité central qui a pour Président d'honneur : Modibo KEITA, Président en fonction Dolo SOMINE, Vice-Présidente Madame Modibo KEITA, Secrétaire Général Amadou TRAORE, Secrétaire Général-Adjoint Oumar KONE.

A l'issue de cette première Assemblée, les délégués ont adopté une résolution./.

\+ +

\+

MANIFESTATION EN FAVEUR DE LA CONSOMMATION NATIONALE.

-:-

"Consommer Malien" source de joie et de manifestations de tous les maliens, mais surtout de nos soeurs et nos mères qui ont la lourde charge de veiller sur l'économie familiale source du bonheur familial, car c'est la preuve de notre indépendance économique.

C'est sous ce signe que les femmes de la Sous-Commission Sociale des Femmes d'Hamdallaye ont organisé une grande manifestation de tams-tams à laquelle ont participé une délégation de la Commission Sociale des Femmes de l'U.S.-RDA conduite par Mme. Sall née Ramata SIDIBE et tous les membres des 8 comités politiques du quartier.

A cette occasion, la camarade SITAN SANGARE, Secrétaire Générale de la Sous-Commission Sociale des Femmes d'Hamdallaye a déclarée : .../...

Cette petite manifestation, bien que simple, a pour nous une très grande signification. En effet, nous militantes, dans un même élan de prise de conscience, [illegible] toutes à manifester notre indéfectible attachement et notre soutien constant au Secrétaire Général de l'Union Soudanaise R.D.A., le Président Modibo KEITA, Président du C.N.D.R. "Consommer Malien", c'est ainsi que nous saluons avec joie la naissance de l'usine COMATEX.

A HAMDALLAYE, les femmes ne veulent pas demeurer en reste. C'est pourquoi, cet après-midi, comme vous le voyez, elles ont toutes sans distinction, tenu à faire honneur à la percale de notre usine du combinat textile, témoignage de notre indépendance économique.

Nous les femmes, nous ne pouvons nous empêcher de manifester notre joie à la création de cette usine qui nous permettra de nous habiller et d'habiller nos enfants à peu de frais. Notre satisfaction ne s'arrête pas seulement à l'usine COMATEX. Nous accueillons également avec plaisir toutes les autres réalisations industrielles car c'est une fierté pour nous que de pouvoir compter sur nos propres moyens. C'est ainsi que nous saluons avec joie la rénovation qualitative de nos conserves de tomate.

Pour terminer la camarade Sitan SANGARE a invité toutes les militantes maliennes à honorer les produits Maliens sortis des usines Maliennes.

De leur côté, les femmes de Médina-Coura et de Tomicorobougou ont, elles aussi organisé des manifestations au niveau de leur quartier.

Ainsi, les militantes de l'US-RDA tiennent à témoigner leur gratitude à l'endroit de notre Parti Révolutionnaire l'U.S.-R.D.A. ayant à sa tête le vaillant et infatigable Secrétaire Général, le camarade Modibo KEITA, Président du C.N.D.R.

Cette joie est le gage de la justesse de notre option socialiste que nous allons bâtir chez nous, pour réserver à notre postérité un avenir radieux comme le soleil levant./.

.../...

DELEGATION MALIENNE EN CHINE :

-:-:-:-:-:-:-:-:-:-:-:-:-:-:-

HONG-KONG :- 9 JUIN - Dans le cadre d'une visite qu'il effectue en CHINE à la tête d'une délégation militaire, Mr. Mamadou DIAKITE, Ministre Malien chargé de la Défense et de la Sécurité, a quitté PEKIN pour effectuer une tournée dans le Sud de la CHINE, annonce l'Agence CHINE NOUVELLE.

Le Vice-Ministre chinois de la défense HSIAO CHING-KUANG accompagne la délégation malienne dans son voyage./.

\+ +

\+

AIDE ALIMENTAIRE AU MALI.

-:-:-:-:-:-:-:-:-:-:-:-:-:-:-

R O M E :- IO JUIN - Le PAM (programme alimentaire ONU/FAO) expédiera 365 tonnes de poudre de lait au Mali où il sera reconstitué et mélangé au lait local.

Un accord a été signé la semaine dernière à BAMAKO entre le PAM et le gouvernement du Mali prévoyant l'expédition de poudre de lait pendant quatre ans afin de permettre la production de 5.000 litres de lait liquide par jour.

Les opérations de mélange seront effectuées dans une usine fournie par le FISE (Fonds des NATIONS-UNIES pour l'Enfance) actuellement en cours d'installation avec l'aide d'un expert de la FAO (Organisation des NATIONS-UNIES pour l'alimentation et l'Agriculture). Le lait reconstitué et enrichi sera vendu à BAMAKO à bas prix pour le mettre à la portée de tous.

Pour accroître sa production de lait, le Mali effectue des croisements de vaches locales avec des espèces bovines importées. Les recettes provenant de la vente du lait fourni par le PAM serviront d'ailleurs à l'amélioration du Cheptel.

L'opération coûtera I58.600 dollars au PAM./.

\+ +

\+

-:- PAGES AFRICAINES -:-

LA MORT DE MAITRE LAMINE GUEYE

D A K A R, IO JUIN - Maître LAMINE GUEYE, Président de l'Assemblée Nationale du Sénégal, est mort cet après-midi à DAKAR. Maître LAMINE GUEYE qui avait été Sous-Secrétaire d'Etat à la Présidence du Conseil du Gouvernement Français en I946, et membre de la première et de la deuxième Assemblée Constituante Française, était né le 20 SEPTEMBRE I89I à Médine (MALI).

Maître LAMINE GUEYE, Président de l'Assemblée Nationale du Sénégal qui vient de mourrir cet après-midi à son domicile Dakarois des suites d'une longue et douloureuse maladie avait été Maire de Dakar. Il avait également été jusqu'à l'indépendance de son pays en I960, chef de file de la SFIO d'Afrique Occidentale Française.

Les obsèques nationales lui seront faites demain à partir de I6 Heures. Dès aujourd'hui tous les drapeaux ont été mis en berne. Une foule nombreuse et silencieuse stationne déjà devant son domicile Avenue de la République.-

Libération des étudiants Sénégalais arrêtés au cours des manifestations

Les étudiants Sénégalais qui avaient été arrêtés Mercredi 29 Mai à la suite des manifestations de l'Université de DAKAR ont été libérés ce matin. Ainsi, la détente amorcée en début de semaine avec la libération de tous les leaders syndicaux, arrêtés après les grèves et les manifestations du 3I Mai, se confirme.

Le travail a maintenant repris dans tous les secteurs, les écoles primaires rouvrent leur portes aujourd'hui les établissements secondaires dans les prochains jours.

C'est dans ce climat de confiance retrouvée que s'ouvriront MARDI I2 JUIN les conversations tripartites Gouvernement-Syndicat-Patronat.

Cette rencontre ne fait pas suite à la grève, elle avait été prévue depuis plusieurs semaines par le Gouvernement du Président SENGHOR.

.../...

Les conversations auront pour objet essentiel l'examen des révendications des travailleurs, révendications contenues dans un mémorandum qui avait été remis le 6 Mai dernier au Gouvernement par les Syndicats.

Ce mémorandum fait apparaitre deux révendications essentielles.

Les syndicats demandent d'une part un rélèvement des salaires, surtout des bas salaires, d'autre part un contrôle plus rigoureux des prix, notamment des produits de première nécessité tel que le riz et le sucre.

On pense généralement que le Gouvernement répondra favorablement à ces deux révendications, étant entendu que les rélèvements de salaires ne pourront se faire que dans les limites des possibilités économiques et financières du pays.

Une troisième révendication des syndicats serait également examinée. La sécurité sociale n'existant pas au Sénégal, les travailleurs voudraient que les patrons prennent entièrement à leur charge les frais médicaux et pharmaceutiques non seulement des salariés mais également de leur famille. Ce troisième point est beaucoup plus délicat car les familles Sénégalaises sont très importantes du fait de la polygamie.

Le I3 JUIN le Président de la République, M.LEOPOLD SEDAR SENGHOR s'adressera à la nation. Il fera vraisemblablement le point des négociations et d'une façon plus générale des évènements qui viennent de se produire au Sénégal./.-

\+ +

\+

A PROPOS DE LA CONFERENCE DE L'O.E.R.S.

-:-

N O U A K C H O T T, IO JUIN - M. ROBERT N'DAW, Secrétaire Exécutif de l'Organisation des Etats Riverains du Sénégal, est arrivé Jeudi à NOUAKCHOTT, pour préparer l'ouverture de la Conférence Ministérielle de cette organisation.

Les travaux doivent commencer le II Juin dans la capitale Mauritanienne, Le Ministre Mauritanien de la Planification et du Développement Rural, M. MOCTAR OULD HAIBA, est actuellement le Président en Exercice du Conseil Ministériel de l'ORRS./.- .../...

ARRIVEE D'UNE DELEGATION GUINEENNE A PEKIN

P E K I N, IO JUIN - Une délégation commerciale Guinéenne de trois membres, conduite par M. FOFANA SEKOU, Directeur du Bureau du Commerce Intérieur au Ministère du Commerce des Communications et des Postes et Télécommunications, est arrivée à PEKIN Samedi pour une visite en République Populaire de Chine./.-

\+ +

\+

COMMUNIQUE FINAL IRAN-ETHIOPIE

ADDIS ABEBA, IO JUIN - L'IRAN et l'ETHIOPIE ont déclaré Dimanche que les troupes Israéliennes devraient se retirer des territoires occupés pour assurer la paix et la stabilité au Proche-Orient.

Dans un communiqué commun publié à l'issue de la visite officielle d'une semaine effectuée en ETHIOPIE par le Chah Mohamed Reza Pahlevi d'IRAN, le Chah et l'Empereur HAILE SELASSIE d'ETHIOPIE déclarent qu'ils ont étudié tout spécialement, au cours de leurs entretiens, la situation au Proche Orient.

Les deux chefs d'Etat ont également demandé l'instauration d'un désarmement général et complet sous un contrôle efficace, qui serait, estiment-ils, un moyen d'assurer une paix durable.

Le Chah d'IRAN et son hôte l'Empereur HAILE SELASSIE ont décidé de réexaminer les possibilités d'un élargissement de la coopération politique, économique, culturelle et agricole entre leurs deux pays, et de préparer des projets à réaliser dans un avenir proche.

Ils ont décidé que leurs Ministres se réuniront de temps en temps pour coordonner leurs vues sur les affaires internationales et les questions d'intérêt mutuel.

Les deux chefs d'Etat ont condamné la discrimination raciale et ont demandé à toutes les nations d'unir leurs efforts en accord avec les résolutions des Nations-Unies pour l'élimination d'une politique incompatible avec le prestige et la dignité humaines.

Le Chah a invité l'Empereur à se rendre en visite officielle en IRAN, invitation qui a été acceptée. Aucune date n'a encore été fixée.

L'Empereur s'est déjà rendu en IRAN en 1964, et c'est à la suite de cette visite que le Chah est venu en ETHIOPIE./.-

Départ du Chah d'Iran pour Rome

Le Chah Mohamed Reza Pahlevi d'IRAN et l'Impératrice FARAH ont quitté Dimanche ASMARA à l'issue d'une visite officielle d'une semaine en ETHIOPIE.

Les Souverains Iraniens sont partis dans un avion spécial de la Compagnie "ETHIOPIAN AIRLINES" à destination de ROME.

Le Chah quittera ROME pour les ETATS-UNIS, où il effectuera une visite privée, tandis que l'Impératrice regagnera TEHERAN./.-

\+ \+

\+

M. JOSEPH PALMER EST ARRIVE DIMANCHE
A OUAGADOUGOU

-:-

OUAGADOUGOU, IO JUIN - M. JOSEPH PALMER, Sous-Secrétaire d'Etat Américain aux Affaires Africaines, est arrivé Dimanche soir à OUAGADOUGOU venant d'ABIDJAN à bord d'un avion spécial de l'US-AIR FORCE. "L'un des buts principaux de ma visite en HAUTE VOLTA, pivot de l'Afrique de l'Ouest, a déclaré M. PALMER à sa descente d'avion, est de vérifier comment notre politique actuelle et nos activités futures peuvent se conformer au programme que la HAUTE VOLTA a établi pour elle-même".

L'Ethiopie combat actuellement avec succès une invasion de criquets migrateurs, a ajouté M. HAWARIAT. Cinquante nuages de criquets au moins ont été signalés dans le pays./.-

+ +

+

LE PRESIDENT MASSAMBA DEBAT A QUITTE
BUCAREST POUR SOFIA

-:-:-:-:-:-:-:-:-:-:-:-:-:-:-:-:-:-:-

B U C A R E S T, IO JUIN - Après une visite officielle de 5 jours en ROUMANIE, à l'invitation de Mr. NICOLAS CEAUSESCU, Mr. ALPHONSE MASSAMBA DEBAT, Président de la République du CONGO-BRAZZAVILLE a quitté BUCAREST ce matin Lundi. Il a été salué à l'aéroport par Mr. NICOLAS CEAUSESCU, Secrétaire Général du Comité Central du Parti Communiste Roumain et de nombreuses personnalités . Une chaude manifestation de sympathie de la part des habitants de BUCAREST s'est également déroulée à l'aéroport où nombre d'entre-eux s'étaient rendus pour acclamer le Chef de l'Etat Congolais. L'avion Présidentiel s'est envolé pour la BULGARIE, escorté par des avions à réaction des Forces Armées Roumaines./.-

Le Président MASSAMBA DEBAT à SOFIA

Venant de BUCAREST par avion le Président du CONGO-BRAZZAVILLE M. MASSAMBA DEBAT, est arrivé à VARNA, port Bulgare sur la Mer Noire.

Le Président MASSAMBA DEBAT qui arrive en BULGARIE sur l'invitation du Chef de l'Etat Bulgare, M. GUEORGUI TRAYKOV, et du Président du Conseil, M. TODOR JIVKOV, pour y effectuer une visite officielle, a été accueilli à sa descente d'avion par le Général IVAN MIKHAILOV, Vice-Président du Conseil Bulgare, et M. GEURGUI KOULICHEV, Vice-Président du Présidium de l'Assemblée Nationale Bulgare, ainsi que par des personnalités représentant les autorités locales. La délégation Congolaise a été installée dans la résidence Gouvernementale d'EUXINOGRADE, située sur la célèbre Plage Bulgare que M. MASSAMBA DEBAT, visitera avant d'être accueilli à SOFIA où il doit arriver demain après-midi.

.../...

Dans les allocutions qu'ils ont échangées, le Général MIKHAILOV et M. MASSAMBA DEBAT ont souligné que cette visite contribuera au renforcement des relations amicales entre la BULGARIE et le CONGO-BRAZZAVILLE. Des milliers de citoyens de VARNA qui s'étaient massés le long du chemin qu'a suivi la délégation Congolaise pour gagner sa résidence ont chaleureusement salué le Président Congolais et les personnes qui l'accompagnent./.-

Le Président MASSAMBA DEBAT se rendra à BONN cette semaine

Mr. ALPHONSE MASSAMBA DEBAT, Président de la République du CONGO- BRAZZAVILLE, effectuera cette semaine une visite de 2 jours en République Fédérale d'Allemagne.

Le Chef d'Etat Africain arrivera dans la capitale Fédérale le I2 Juin venant de SOFIA. Au cours de sa visite il aura des entretiens avec le Chancelier KURT-GEORGE KIESINGER, le lendemain il sera l'hôte à déjeuner du Président HEINRICH LUEBKE.

Le I4 JUIN le Président MASSAMBA DEBAT regagnera le CONGO-BRAZZAVILLE./.-

\+ \+

\+

LE GENERAL MOBUTU A QUITTE BRUXELLES POUR ROME

-:-:-:-:-:-:-:-:-:-:-:-:-:-:-:-:-:-:-

B R U X E L L E S, IO JUIN - Le Président de la République Démocratique du CONGO, qui vient de passer deux jours en visite privée à BRUXELLES a quitté la capitale Belge ce matin par avion pour ROME.

C'était la première fois qu'un Chef d'Etat Congolais séjournait en BELGIQUE à l'invitation du ROI BAUDOUIN. Le Général MOBUTU a vécu à BRUXELLES un week-end familial en compagnie du Souverain Belge dont il a été l'hôte au Palais Royal de BRUXELLES d'abord, et ensuite au Château de LAEKEN, la résidence privée des Souverains. Le Général était accompagné de sa femme et de ses enfants.

.../...

Auparavant, le Chef de l'Etat Congolais avait eu Samedi des entretiens politiques avec le ROI BAUDOUIN et le Premier Ministre Belge, M. PAUL VANDEN BOEYNANTS. Il a également reçu à l'Ambassade du CONGO des représentants des milieux d'affaires Belges et les diplomates Congolais en poste à NEW YORK, MOSCOU, ROME et BERNE./.-

Le Général MOBUTU est arrivé à ROME

Le Général JOSEPH MOBUTU, Président de la République du CONGO-KINSHASA est arrivé Lundi après-midi à l'aéroport Romain de FIUMICINO, venant de BRUXELLES.

Le Général MOBUTU, qui est accompagné de son épouse, avait quitté ROME le 8 Juin où il se trouvait depuis le 31 Mai à titre privé, Il revient dans la capitale Italienne pour continuer son séjour./.-

\+ +

\+

FIN DE LA CONFERENCE DE KAMPALA

-:-:-:-:-:-:-:-:-:-:-:-:-:-:-:-:-

KAMPALA, 10 JUIN - La conférence annuelle du Congrès Populaire Ougandais, Parti au pouvoir, a pris fin aujourd'hui à KAMPALA, après cinq jours de discussions sur des sujets allant de la construction de la nation au commerce et aux affaires étrangères.

Les délégués ont adopté à l'unanimité des résolutions rédigées par une commission de rédaction, et demandant au Conseil du Parti de trouver des moyens de faire coopérer activement toutes les Institutions, publiques et privées, avec le Parti pour réaliser et servir une nation unifiée.

Une autre résolution demande l'établissement de femmes d'Etat et l'enseignement de l'agriculture dans toutes les écoles, ainsi que le développement en priorité des écoles normales et des universités.

Le Parti a d'autre part réaffirmé la politique Ougandaise de non-alignement et d'amitié avec tous les peuples, et se consacre à nouveau "au déracinement du colonialisme en Rhodésie et dans le reste de l'Afrique Australe"./.-

\+ +

\+

MESSAGE DU PRESIDENT JOMO KENYATTA AU PRESIDENT OBOTE

-:-:-:-:-:-:-:-:-:-:-:-:-:-:-:-:-:-:-

N A I R O B I, IO JUIN - Le Président JOMO KENYATTA, du KEYNA a adressé aujourd'hui un message au Dr. MILTON OBOTE, Président de l'OUGANDA, pour le féliciter de sa réelection à la Présidence du Congrès du Peuple de l'Ouganda (Parti Gouvernemental).

"Je suis certain, déclare le Président KENYATTA dans son message, que sous votre sage direction le Parti au pouvoir continuera à appliquer une politique sage pour votre pays, et que la coopération entre le Congrèsdu Peuple de l'Ouganda et l'Union Nationale Africaine du KENYA (Parti Gouvernemental) continuera./.-

\+ +

\+

CONFERENCE DE L'UNESCO A TUNIS

-:-:-:-:-:-:-:-:-:-:-:-:-:-:-:-:-:-:-

T U N I S, IO JUIN - Aujourd'hui s'est ouverte à TUNIS, au DAR HUSSEIN, Palais Arabe du XVIIIE siècle qui abrite le Musée d'Art Islamique et l'Institut National d'Archéologie et d'Arts, une conférence organisée par l'UNESCO, ayant pour thème "les aspects particuliers de l'assainissement, de la restauration et de la mise en valeur des villes anciennes Nord-Africaines et Asiatiques du Bassin Méditerranéen".

Dix nations sont représentéss à cette conférence par une quarantaine d'archéologues et Urbanistes parmi lesquels MM. S.ABBUL-HAK, Directeur du Département de la Culture de l'UNESCO.

La séance inaugurale a été consacrée à la lecture du rapport [illegible]nté par M. MOHAMED FENDRI, Directeur des Monuments Historiques et archéologiques de Tunisie, rapport axé sur l'ensemble urbain historique et traditionnel en pays méditerranéen, à savoir"LA MEDINA".

Cette séance sera suivie cet après-midi d'une visite de la Médina. Les participants au colloque se rendront ensuite à HAMMAMET (à 65 kilomètres de TUNIS) où les travaux se poursuivront jusqu'au I3 Juin, ils visiteront ensuite la ville Sainte de KAIROUAN, puis SFAX (Sud Tunisien)./.-

.../...

RUBRIQUE INTERNATIONALE

EUROPE - OCCIDENT

LA SITUATION SOCIALE EN FRANCE.

PARIS :- 10 JUIN - Plus d'un million de travailleurs sont encore en grève aujourd'hui Lundi, au seuil de la quatrième semaine d'un mouvement de révendications qui avait entraîné, à la fin du mois de Mai, dix millions de salariés à arrêter le travail.

Dans plusieurs secteurs et notamment dans celui de la Métallurgie Parisienne, aucun accord précis n'est intervenu au cours de la journée de Dimanche.

Seule la direction des Usines RENAULT. "En dépit des pressions faites sur le personnel de l'Usine FLINS pour décourager de prendre son travail, plus du tiers du personnel, soit 3.500 personnes environ, a pris son service ce matin".

"Il faut préciser une fois de plus ajoute la direction que les forces de l'ordre n'occupent pas les usines de FLINS, mais que se limitent à disperser les éléments, bien souvent étrangers à l'usine, qui s'efforcent de s'opposer à l'entrée du personnel".

Le bureau de l'Union des Industries Metallurgiques et Minières, qui sera reçu ce matin par le nouveau Ministre des Affaires Sociales, Mr. MAURICE SCHUMANN, maintient fermement sa position, a savoir qu'il ne peut aller sensiblement au-délà des accords de GRENELLE sans compromettre gravement l'avenir de l'Industrie Française.

De nombreuses reprises de travail sont cependant attendues sous peu dans différentes entreprises à la suite de "CONSTATS", c'est-à-dire de sortes de protocoles d'accord qui ne font pas l'objet de signatures. C'est le cas notamment d'Industries Aéronautiques comme Sud-Aviation, Nord-Aviation, la SNECMA et DASSAULT. Les syndicats ont convoqué les travailleurs de ces entreprises pour Lundi matin afin de leur exposer les résultats des négociations et l'on pense que la plupart d'entre eux accepteront de reprendre le travail.../...

Même situation dans d'autres firmes importantes comme PEUGEOT, MICHELIN, DUNLOP, etc...

Dans les Imprimeries de Labeur (éditions) un protocole d'accord est également intervenu entre les syndicats et les patrons.

Dans le port, des dockers ont repris le travail et d'autres semblent disposés à suivre leur exemple, notamment sur le littoral méditerranéen.

Par contre, des "poches de grève" subsistent dans différents secteurs comme certains grands magasins parisiens qui n'ont pas encore rouvert leurs portes.

Les prochaines élections législatives françaises.

Deux mille trois cents candidats se sont officiellement déclarés pour disputer, les 23 et 30 Juin prochains 470 sièges de députés en France métropolitaine. La nouvelle assemblée nationale comprend normalement 487 députés en tenant compte des départements et territoires d'Outre-Mer dont la liste complète des candidats n'est pas encore parvenue au siège du Ministère de l'Intérieur.

Le total des candidats métropolitains dépasse de peu celui qui avait été [illegible] Mars I967 lors du dernier scrutin législatif. Une "inflation" de candidats est pourtant enregistrée à Paris et dans la région Parisienne où 490 candidats se disputeront soixante dix sièges.

Le quartier Latin où se sont déroulées depuis le début du mois de Mai, la plupart des affrontements entre les étudiants et la police détient un record dans le nombre des candidatures.

Le député sortant, Mr. [illegible] CAPITANT, Ministre de la Justice du nouveau gouvernement de Mr. POMPIDOU, et qui avait donné sa démission de député pour protester contre la politique à ses yeux trop conservatrice des Gaullistes à douze challengers.

Le Parti Communiste à des représentants dans la totalité des circonscriptions métropolitaines. Les Gaullistes et la Gauche non communiste dans la quasi totalité. Les centristes ne sont représentés que dans la moitié environ des circonscriptions et les républicains indépendants de Mr. GISCARD D'ESTAING, alliés des Gaullistes à la majorité gouvernementale sortante dans le quart des circonscriptions.../...

Deux formations sans représentation parlementaire sont également sur les rangs : le Parti Socialiste Unifié et le Mouvement Technique et Démocratie. On remarque par contre que Mr. EDGAR PISANI, ancien Ministre de l'Agriculture qui avait projeté de réunir soixante quinze candidats pour représenter le Parti Mouvement pour la réforme qu'il a fondé n'a pas réussi dans ce dessein. La campagne électorale débute aujourd'hui. Elle risque d'être acharnée.

La conférence de presse de Mr. POMPIDOU.

Recevant la presse hier, en fin d'après-midi à l'Hôtel MATIGNON, Mr. GEORGES POMPIDOU a fait le point de la situation sur divers plans : affaires sociales - étudiants et université - affaires politiques.

"Au travail" : telle doit être, à l'heure présente, selon Mr. GEORGES POMPIDOU, Premier Ministre la devise de la France.

"Il importe maintenant que tous les français se remettent au travail, et pour rattrapper le temps perdu du fait des grèves, et pour redonner à notre expansion ce coup de fouet dont elle à un besoin urgent, en particulier d'ailleurs pour donner toute leur valeur aux avantages qui viennent d'être consentis aux travailleurs a déclaré Mr. POMPIDOU qui a estimé que "la situation ne se présente pas "mal, pour la bonne raison que les travailleurs ont parfaitement conscience de leurs intérêts".

Après avoir souligné que, si la police avait été envoyée aux usines RENAULT de FLINS, ce n'était pas "pour occuper l'usine mais pour défendre la liberté du travail", le Premier Ministre a fait remarquer que "les choses semblent s'améliorer, et on peut espérer que chez RENAULT, le travail reprendra demain", après les conversations qui se déroulent actuellement entre les syndicats et la direction".

Le Premier Ministre a ensuite évoqué les problèmes universitaires :il a insisté pour que les professeurs de l'enseignement secondaire, dont les syndicats ont maintenu l'ordre de grève, "reprennent le chemin du lycée" afin d'éviter que la jeunesse perde une année. Abordant l'enseignement supérieur, Mr. POMPIDOU a constaté que ses appels aux étudiants "n'ont guère eu d'écho", certains ayant même déclaré qu'"ils ne veulent avoir aucun rapport avec ce gouvernement".../...

Or, a-t-il ajouté, "le gouvernement de la France n'est pas celui des étudiants. C'est le gouvernement légal, celui qui sort de la volonté du peuple... Il serait surprenant que les étudiants refusent de s'entendre et de discuter pour une réforme de l'Université que j'ai reclamée et promise avec le gouvernement voulu par la majorité des français, qui sont ceux-là mêmes qui se préoccupent de financer l'université".

Traitant enfin de l'actualité politique, le chef du gouvernement a souligné que l'"Union pour la Défense de la République", que soutient les Gaullistes pour les prochaines élections, "ne représente pas un parti". L'U.D.R., a-t-il indiqué, accordera son investiture aux députés Gaullistes sortants (Union Démocratique pour la cinquième république), aux républicains indépendants (GISCARDINES), à des candidats centristes aussi bien qu'à des candidats nouveaux, qu'ils soient de gauche, anciens radicaux ou socialistes, ou de droite, "et en particulier des hommes qui s'étaient séparés du Général De GAULLE a propos des évènements d'Algérie et qui ont compris maintenant où est le danger, et qui l'ont rejoint".

Retour de Bidault en France.

Mr. GEORGES BIDAULT, ancien Président du Conseil Français rentré Samedi en France au terme d'un exil de six ans a déclaré ce matin à Paris qu'il ne serait pas candidat aux élections législatives du 23 Juin prochain./.

\+ + +

LA CRISE GOUVERNEMENTALE ITALIENNE.

-:-:-:-:-:-:-:-:-:-:-:-:-:-:-:-:-

R O M E :- IO JUIN - Mr. GIUSEPPE SARAGAT, Président de la République Italienne, a confié à Mr. MARNO RUMOR, Secrétaire du Parti Démocrate Chrétien Italien, la tâche de former le nouveau gouvernement.

Le communiqué de la Présidence déclare que Mr. SARAGAT a demandé à Mr. RUMOR de procéder à des sondages sur la possibilité de constituer un nouveau gouvernement, "estimant qu'une étude plus approfondie des attitudes des diverses forces parlementaires est nécessaire".../...

Le Président SARAGAT avait commencé ses consultations pour la formation d'un nouveau gouvernement quand les socialistes à la suite de leurs pertes aux dernières élections générales avaient annoncé leur intention de se retirer de la coalition de centre-gauche.

Le démocratie chrétienne doit maintenant envisager de former un gouvernement de minorité, peut-être avec l'appoint du petit parti républicain.

A ROME, les observateurs politiques estiment que Mr. RUMOR doit faire face à une tâche bien difficile et certains estiment qu'il a peu de chances de réussir, du moins pour l'instant./.

+

+

L'HOMMAGE DU PEUPLE AMERICAIN A ROBERT KENNEDY.

-:-

WASHINGTON :- IO JUIN - Le Sénateur Robert F. KENNEDY repose à une dizaine de mètres de la tombe où son frère JOHN FITZGERALD KENNEDY, Président des ETATS-UNIS, fauché comme lui par les balles d'un assassin, et dort de son dernier sommeil.

Le peuple américain a rendu Samedi à ce pionnier de la justice sociale l'hommage du à "un bon et brave homme qui voyait ce qui n'allait pas et s'efforçait d'y remédier, qui sentait la souffrance et tentait de l'alléger, qui souffrait de la guerre et voulait l'arrêter".

Le Sénateur de NEW-YORK, assassiné alors qu'il venait de remporter un grand succès électoral en CALIFORNIE, n'aura pas vu la réalisation de ce rêve qu'il partageait avec une autre et récente victime des forces du mal, le Pasteur Martin Luther KING.

Le peuple américain conduit par le Premier Magistrat de l'état, le Président LYNDON JOHNSON a rendu un solennel et vibrant hommage à cet homme jeune dont le courage et l'allant n'avaient jamais fait défaut. Blancs et noirs, riches et pauvres, puissants et faibles, depuis NEW-YORK jusqu'à la capitale fédérale de WASHINGTON ont participé à cette journée de deuil.

.../...

L'immense foule, qui avait défilé pendant 24 heures devant le catafalque dans la Cathédrale Saint-PATRICK à NEW-YORK, celle qui se pressait dans le sanctuaire et dans les avenues de la grande métropole, qui montait une garde muette tout au long de la voie ferrée empruntée par le train funèbre, n'a pas seulement voulu saluer la dépouille mortelle du Sénateur disparu et manifester sa sympathie à une famille déjà si durement approuvée. Cette foule de citoyens américains apportait son adhésion au message de Mr. Robert KENNEDY.

Au-délà des divergences politiques aiguisées par une campagne électorale sans merci, une profonde prise de conscience s'exprimait par le silence d'une foule émue devant la Bière, drapée de la bannière étoilée, contenant les restes mortels de Mr. KENNEDY, le recueillement avait remplacé les scènes bruyantes, parfois hystériques, qui avaient entouré chacune des étapes de sa vie politique.

"Les idées sont plus importantes que les hommes", avait déclaré le Sénateur KENNEDY peu d'heures avant d'être assassiné. Ces idées sont maintenant lancées. Le flambeau de la rénovation va passer en d'autres mains, mais il est maintenant plus évident que jamais que l'esprit de renouvellement de la société américaine est en marche. Quels que soient les hommes qui prendront le rélai, les idées du Sénateur Robert KENNEDY, qui en avait lui-même hérité de son frère JOHN, restent.

La petite colline verdoyante du cimétière national d'ARLINGTON où, côte à côte, reposent maintenant les deux frères unis dans le même esprit, sera plus que jamais le point de ralliement de ceux qui, comme eux croient en la possibilité de jours meilleurs pour l'humanité toute entière.

La journée de deuil national aux Etats-Unis.

Les milliers de personnes se sont rendues Dimanche au cimétière d'ARLINGTON, près de WASHINGTON, pour se recueillir sur la tombe du Sénateur Robert KENNEDY.

La police évalue à 3.500 personnes à l'heure, le rythme du lent défilé. La tête couverte d'un voile noir, Mme. Robert KENNEDY est venue avec son fils aîné en milieu de matinée déposer une fleur unique et prier quelques instants devant la simple croix blanche semblable à toutes les croix des autres tombes du cimétière militaire d'ARLINGTON.../...

Mme. JOHN KENNEDY, la veuve du Président, est également venue se recueillir quelques instants sur les tombes de son beau frère et de son mari.

A la Maison Blanche, la journée de deuil national décrétée par le Président JOHNSON a été marquée par un service réligieux célébré par l'évangeliste BILLY GRAHAN, en présence du Président et de tout le personnel de la résidence présidentielle, dans toutes les Eglises, des serviees religieux spéciaux ont été célébrés à la mémoire du Sénateur disparu.

Le Pape et Robert KENNEDY.

Le Pape Paul SIX a déclaré aujourd'hui que l'assassinat du Sénateur Robert KENNEDY laissera une marque indélébile non seulement sur l'histoire des Etats-Unis, mais également sur la conscience de l'humanité.

Rendant hommage au Sénateur, devant la foule massée sur la place Saint-PIERRE pour recevoir sa bénédiction dominicale, le Souverain Pontife a souligné le courage de Robert KENNEDY, de son frère le Président KENNEDY et du Pasteur Martin LUTHER KING, qui tous deux furent également assassinés.

"Le monde, dit-il, a été ébranlé la semaine écoulée, en raison, comme nous le savons tous, du meurtre de Robert KENNEDY, et des circonstances dramatiques et tragiques de cet évènement qui s'inscrit en lettres indélébiles, non seulement sur l'histoire des ETATS-UNIS, mais aussi sur la conscience de l'humanité comme un acte de folie abominable. Il doit engendrer en conséquence une réaction spirituelle perpétuelle et bénéfique".

A propos des armes introduites dans la prison centrale.

Les trois pistolets chargés qu'une femme a tenté d'introduire dans la soirée de Vendredi dans la prison centrale de LOS-ANGELES étaient destinés à un prisonnier dont la cellule est située du côté opposé à celle de SIRHAN SIRHAN, a précisé Samedi le Shérif du Comté.

La femme, Edith Grant, 55 ans a été arrêtée et elle est detenue dans une prison pour femmes située dans le secteur Est de LOS ANGELES, a dit le Shérif.../...

Le Shérif n'a pas précisé si la tentative d'Edith GRANT avait un rapport quelconque avec la présence dans une cellule de cette même prison centrale, de SIRHAN SIRHAN, l'assassin du Sénateur KENNEDY.

La majorité des américains pour un contrôle des armes à feu.

D'après un sondage effectué par l'Institut GALLUP le jour de l'attentat contre le Sénateur KENNEDY, la majorité des américains serait en faveur d'un contrôle efficace des armes à feu comme moyen de prevenir la violence.

Le sondage a été effectué par téléphone dans l'ensemble des ETATS-UNIS. L'Institut GALLUP ne fournit cependant aucun pourcentage des réponses favorables à un contrôle des armes. Il rappelle qu'un sondage effectué par ses services le Ier Mai I938 avait donné un pourcentage de 84% en faveur d'un tel contrôle et, en I967, un pourcentage de 85%./.

\+

\+

JAMES EARL RAY EN DETENTION PROVISOIRE JUSQU'AU I8 JUIN.

-:-

L O N D R E S :- IO JUIN - JAMES EARL RAY, l'homme recherché depuis l'assassinat, en Avril dernier à MEMPHIS, du Pasteur Martin Luther KING, a brièvement comparu ce matin devant les magistrats londoniens de BOW STREET qui ont décidé son maintien en détention jusqu'au I8 juin.

RAY avait été arrêté samedi à l'aéroport de LONDRES alors qu'il s'apprêtait à prendre un avion pour BRUXELLES. Il était porteur d'un passeport canadien au nom de RAMON GEORGE SNEYD. Les policiers avaient trouvé dans sa poche un pistolet.

L'audience de ce matin à BOW STREET a duré exactement deux minutes.

RAY a été accusé de port d'arme prohibée et d'usage de faux passeport, seules charges qui peuvent être retenues contre lui par les britanniques.

Lorsqu'on lui a demandé s'il avait quelque chose à dire, il n'a pas répondu.../...

L'EXTRADITION DE JAMES EARL RAY POURRAIT PRENDRE PLUSIEURS SEMAINES.

L'extradition de JAMES EARL RAY, meurtrier présumé du Pasteur Martin LUTHER KING, pourrait prendre plusieurs semaines s'il usait de toutes les ressources de la procédure, estime-t-on dans les milieux judiciaires britanniques. Arrêté Samedi matin à l'aéroport de LONDRES alors qu'il était porteur d'un passeport canadien établi au nom de RAMON GEORGE SNEYD, RAY comparaîtra ce matin devant le tribunal de BOW STREET, qui l'inculpera de port d'arme prohibée et d'usage de faux passeport.

Les juges auront également à établir sa véritable identité. S'il est prouvé que le suspect est bien JAMES EARL RAY, contre lequel la justice de MEMPHIS (TENNESSEE) a lancé un mandat d'arrêt international pour le meurtre du Pasteur KING, l'extradition sera alors décidée. Mais celui qui se faisait passer pour RAMON GEORGE SNEYD aura alors deux possibilités : ou accepter volontairement son rapatriement à MEMPHIS - dans ce cas l'extradition serait rapide ou faire appel contre l'arrêt d'extradition, demander à la haute cour de justice à bénéficier de l'habeas corpus et suivre alors la procédure normale d'appel. Dans ce cas l'extradition serait reportée à plusieurs semaines./.

\+ +

\+

L'AGRESSEUR DE RUDY DUTSCHKE A TENTE DE SE SUICIDER.

-:-

B E R L I N :- IO JUIN - L'auteur de l'attentat contre RUDI DUTSCHKE, JOSEF BACHMANN, 23 ans, a tenté de se suicider Dimanche matin, revèlent lundi les autorités judiciaires de BERLIN-OUEST. Un gardien de l'infirmerie de la prison préventive l'a trouvé aux premières heures du jour, pendu à l'armature de son lit au moyen d'un fil électrique arraché au poste de radio, BACHMANN qui avait déjà perdu connaissance a pu être ranimé.

C'est le II Avril dernier que BACHMANN avait tiré trois coup de feu contre le leader des étudiants socialistes RUDI DUTSCHKE, le blessant grièvement à la tête. Lui-même avait également été blessé au cours de son arrestation..../...

BACHMANN qui avait avoué peu de temps après l'attentat avoir voulu tuer DUTSCHKE "parceque celui-ci était communiste", avait exprimé la semaine dernière son intention de retracter ses aveux et de plaider l'accident involontaire./.

\+ + +

PROCHAIN PROCES EN GRECE :

-:-:-:-:-:-:-:-:-:-:-:-

A T H E N E S :- 30 JUIN - 28 personnes, dont 14 militaires des forces navales, comparaîtront le 3 Juillet prochain en cour martiale à ATHENES sous l'accusation d'avoir tenté de renverser le régime déclare-t-on aujourd'hui de source autorisée à ATHENES.

On ajoute de même source que les accusés avaient été inculpés par le procureur près la cour martiale à ATHENES au terme d'une enquête de cinq mois.

Aucune précision n'a été donnée quant à la nature des chefs d'accusation [illegible] des 28 personnes en question, mais de source digne de foi on déclare que ces personnes sont accusées, entre autres, d'avoir projeté des actes de sabotage contre la flotte Grecque.

Les civils et les militaires de la marine de guerre faisaient partie de deux groupes distincts opérant pour le compte d'une organisation appelée "défense démocratique", ajoute-t-on./.

\+ + +

NOUVELLES OFFENSIVES F.L.N. AUTOUR DE KHE SANH.

-:-:-:-:-:-:-:-:-:-:-:-

SAIGON :- IO JUIN - Un bataillon entier du F.L.N. a attaqué dimanche des unités de la troisième division de marines à I2 km au sud de la base américaine de Khe Sanh a annoncé lundi matin, un porte parole militaire. Cette attaque a fait plusieurs morts parmi les marines.

Simultanément, d'autres élements du F.L.N. ont tendu une embuscade à un convoi de ravitaillement qui se rendait à la base de Khe Sanh en suivant la route est-ouest n°9, au cours des combats qui en ont résulté plusieurs marines ont été tués et blessés.-

Deux hélicoptères américains abattus au sud-Vietnam.

Deux hélicoptères américains ont été abattus, hier, au Sud Vietnam, par des élements tirant au sol.

Un hélicoptère à long rayon d'action, HH-3 Jolly Green Géant, a été détruit dans la province septentrionale de Thua Thien, les quatre membres de son équipage sont portés disparus. Un autre hélicoptère, UH-I Huey, a été touché à I4 kilomètres de Saïgon, tous les membres de l'équipage sont sains et saufs.-

Aide au peuple Vietnamien.

Plus de IOO litres de sang des donneurs ont été fournis hier par les étudiants de l'université de Cambridge au fonds d'aide au peuple de la République Démocratique du Vietnam. La collecte du sang pour les victimes de l'agression américaine au Vietnam s'inscrit dans le cadre de la campagne, d'aide au peuple Vietnamien courageux déployée ces jours ci en Grande Bretagne.

Selon une déclaration du comité d'assistance médicale au Vietnam, des médicaments pour un montant de 45.000 livres sterlings ont été envoyés en République Démocratique du Vietnam.-

\+ +

\+

CONFERENCE SUR L'ANTARCTIQUE.

-:-:-:-:-:-:-:-:-:-

TOKYO :- IO JUIN - La I4ème conférence du comité ad hoc de la recherche de l'antarctique s'est ouverte aujourd'hui à Tokyo. Elle met en présence 50 savants de I2 pays, signataires du traité sur

.../...

l'antarctique dont les Etats-Unis, la Grande Bretagne, l'URSS et le Japon. Les participants à la conférence discuteront les problèmes concernant la mise en place du système de coopération internationale dans les recherches géologiques sur le sixième continent, le ravitaillement commun des savants, travaillant dans cette région du monde et la création du système des télécommunications.

Inaugurant la conférence Tomonaga président de la conférence et président du conseil scientifique du Japon a fait ressortir la portée de la coopération internationale pour le développement de l'antarctique et à consolider cette coopération.-

Protestation de l'Opinion Japonaise.

IO.000 personnes ont participé au meeting et à la manifestation qui ont eu lieu à Fukuoka (île de Kuy-Shu) contre l'instauration dans la région de cette île Japonaise, de la base aérienne américaine de Itazuke.

Les représentants de 45 syndicats professionnels de la zone de Kyu-Shu-nord, des organisations des jeunes et d'autres organisations rassemblés en meeting, ont exigé la liquidation immédiate de la base aérienne américaine d'Itazuke, située dans une zone a dense population. Il y a huit jours un chasseur bombardier de cette base s'était écrasé au cours d'un vol de nuit sur le centre de calcul en construction de l'université de Fukuoka. Ce n'est que par hasard que la catastrophe de l'avion américain militaire ne provoqua pas de grandes pertes. Cette chute d'un avion américain sur la ville de Fukuoka a provoqué dans le pays une vive vague de protestations contre les bases militaires américaines au Japon. Les partis communiste et socialiste ainsi que d'autres organisations démocratiques ont élévé des protestations et ont exigé la suppression immédiate des bases militaires américaines au Japon.

En dépit des protestations énergiques de l'opinion Japonaise, les autorités militaires américaines refusent de cesser le survol par leurs avions des régions peuplées du Japon.-

\+ +

\+

LE NOUVEAU CABINET INDONESIEN.

-:-:-:-:-:-:-:-

DJAKARTA :- IO JUIN - Le nouveau Cabinet Indonésien a prêté serment aujourd'hui devant le président Suharto. Ce cabinet qui contient plus d'experts économiques et moins de militaires, aura pour tâches, entre autres, de mettre en train un plan quinquennal et de préparer les prochaines élections générales qui se dérouleront en I97I.-

\+ +

\+

-:- // AMP // OCIALISTE -:-

LA SITUATION SOCIALE EN YOUGOSLAVIE

B E L G R A D E, IO JUIN - Le Président TITO, Chef de l'Etat Yougoslave, a déclaré hier soir à BELGRADE que les problèmes mis en lumière par le récent malaise étudiant doivent trouver une solution rapide. Il a ajouté que s'il ne pouvait résoudre ces problèmes, il ne demeurerait pas à la tête de l'Etat.

Dans une allocution radiodiffusée et télévisée à travers tout le pays, le Président a dit qu'il comprenait les requêtes de la majorité des étudiants et que le Comité Central du Parti Communiste Yougoslave s'était déjà penché sur les problèmes universitaires. Il a déclaré que si rien n'a été dit à ce sujet, la responsabilité en revient au Parti, et a ajouté que les manifestations des étudiants avaient accéléré les choses.

Les évènements étudiants font actuellement l'objet de discussions à une session conjointe du Présidium du P.C. Yougoslave et du Comité Exécutif qui se déroule à BELGRADE.

Le Président TITO estime que les manifestations étudiantes ont débuté spontanément. Mais il a ajouté que, par la suite, des éléments divers, les plus réactionnaires et les plus extrémistes ont tenté d'accaparer le mouvement et de l'utiliser à leurs propres fins.

Mais il a affirmé que tout comme la classe ouvrière, les étudiants ont fait la preuve de la maturité de leur conscience politique et ont presque à l'unanimité rejeté ces éléments. Il a ajouté que les étudiants Yougoslaves ont été negligés et traités comme des écoliers et qu'on ne leur a pas suffisament donné l'occasion de participer au système d'autogestion tel qu'il est pratiqué en Yougoslavie.

Ceux qui estiment que les désordres étudiants en Yougoslavie, ont été provoqués par l'influence des évènements de France, d'Allemagne Fédérale et de Tchécoslovaquie se trompent, a-t-il dit. Il s'agit en fait d'un reflet des faiblesses de la société Yougoslave, a-t-il ajouté./.-

.../...

L'allocution du Chef de l'Etat bien accueillie par les étudiants

Dès la fin de l'allocution radiotélévisée dans laquelle le Maréchal TITO a évoqué Dimanche soir les problèmes du monde étudiant, environ 2.000 étudiants de BELGRADE, après avoir suivi le discours à la Faculté de Droit, ont salué les propos du Chef de l'Etat par un tonnerre d'applaudissements qui ont duré dix minutes, annonce ce matin l'Agence de Presse Yougoslave YANJUG.

A SARAJEVO, siège de l'une des plus importantes Université du pays, les étudiants ont également marqué leur approbation après l'allocution du Président de la République./.-

La vie reprend à l'Université de BELGRADE

Les examens reprennent cet après-midi à l'Université de BELGRADE, après une semaine de grève et de manifestations. Les étudiants annoncent la fin de l'occupation des Facultés. Mais les "activistes" demandent le maintien des "Comités d'Action" pour contrôler la réalisation des réformes promises, tandis que le Comité de Coordination des Organisations Estudiantines (Comités d'Action et Communistes compris) doit présenter ce soir une "plate-forme" commune.

Détente mais vigilance, en fin de matinée, à la Faculté de Philosophie, où un meeting dans la cour intérieure a réuni un millier d'étudiants et de professeurs prompts aux applaudissements et aux sifflets. On acclame le nom de TITO, dont l'allocution d'hier a dénoué spectaculairement la crise. A l'invitation de la "CAMARADE VERA", Présidente du Comité d'Action, on vote dans l'enthousiasme une lettre de remerciement au Chef de l'Etat "qui a montré sa confiance dans la jeunesse universitaire"....

La Camarade n'en précise pas moins que les Comités d'Action resteront et seront élus tous les I5 jours (au lieu de toutes les 48 heures) et qu'ils siègeront régulièrement tous les Mardis et Vendredis, vacances ou pas. A côté du Parti, ils seront les garants même de la légalité socialiste et de la réalisation effective des objectifs de la constitution et de la ligue des communistes./.-

Ronéotypé au Siège de l'Agence - Dépôt Légal n° 0384/

QUOTIDIEN

-18e ANNÉE N° 5392-

JEUDI
6 JUIN 1968

Le numéro : 30 francs

Abonnement 1 mois : 600 F

L'ESSOR

ORGANE CENTRAL DE L'UNION SOUDANAISE R.D.A.

Publié sous la direction de la Commission Nationale de la Presse et de la Propagande du Comité National de Défense de la Révolution

Rédaction-Administration

PERMANENCE
DU
PARTI

Tél. 45-77

BAMAKO

FINALE DE LA COUPE NATIONALE DE BASKET-BALL

Le samedi 1er juin 1968 le Pavillon n° 3 du Stade Modibo Kéita connaissait l'ambiance des grands jours. En effet, dès 20 h. une foule nombreuse l'avait prise d'assaut, afin d'assister au grand match de basket-ball comptant pour la finale de la Coupe Nationale du Mali, opposant le Réal au Stade Malien.

Après avoir remis la coupe au capitaine de l'équipe victorieuse, le Président Modibo Kéita lui donne l'accolade

Tous les amateurs de la balle au panier étaient présents à ce grand rendez-vous pour encourager les deux équipes qui ont dominé cette saison, les autres formations de basket.

En effet, le Stade avait éliminé le Djoliba, le Club de Gao et le Bani-Club de Mopti, alors que le Réal de son côté, mettait hors de la compétition nationale, le Stade de Sikasso. Tout laissait donc prévoir une partie magnifique. L'éclat de cette finale était rehaussé par la présence effective du Président Modibo Kéita, ayant à ses côtés les camarades Mahamane Alassane Haïdara, Madéira Kéita, Seydou Tall et le colonel Sékou Traoré. Après la présentation des deux équipes aux personnalités, le match débute à 21 heures 52. D'entrée le jeu devient alerte, mouvementé. Toutes les deux équipes étaient décidées à remporter le trophée national. Le Réal, en maillot noir et blanc, ouvre le score par son numéro 12 Mamadou Traoré qui transforme habilement deux lancers francs. Peu de temps après, Diakalidia, capitaine du Stade, égalise pour son équipe. La partie devient alors endiablée. Le géant Kandé Sy est littéralement déchaîné, mais le Réal résiste. Les deux equipes rivalisent d'adresse. Les actions magnifiques de Sow Amadou du Réal sont mal exploitées par Dramane Traore. Les stadistes prennent ensuite l'avantage grâce à l'habilité de Diakalidia et à la classe de ses joueurs. Cependant le Réal se reprend admirablement et, après avoir été mené à la marque par 13 à 6, remonte jusqu'à 12. Le jeu prend alors une nouvelle allure — les différentes combinaisons soulèvent l'enthousiasme du public. Le Stade Malien a mené à la fin de la première mi-temps par 19 à 14.

A la reprise le Stade s'envole et marque successivement plusieurs paniers — le Réal résiste, mais les actions d'Amadou Sow sont une fois de plus gâchées par le numéro 10 Bakary Traoré, qui nuit à son équipe en voulant faire son petit numéro — Le Stade est déchaîné, sème le désarroi dans les rangs du Réal où le numéro 7 Dramane Traoré réussit tant bien que mal quelques paniers. Mais le numéro 13 Lamine Coulibaly et le numéro 14 Mahamane Traoré ne laissent aucun répit au Réal chez lequel la fatigue et l'énervement commencent à se faire sentir. C'est ainsi que le Réal fut entièrement submergé par l'inexorable courant stadiste. Les rares envolées du Réal sont enrayées à cause de la maladresse de ses joueurs. Le Stade l'emporta en fin de compte sur le score de 49 à 28, s'adjugeant ainsi la Coupe Nationale que le capitaine Diakalidia a reçue des mains du Président Modibo Kéita, sous les acclamations frénétiques du public.

Le jeu assez équilibré en première mi-temps où il était d'un bon niveau technique — En effet, nous avons assisté en première mi-temps à un duel acharné entre les deux équipes qui se sont alors livrées à font, et ont tiré profit de différentes combinaisons — La partie était alors très serrée, très vive, la balle volait d'un camp à l'autre et le public était emporté. Il est hors de doute que si toute la partie s'était déroulée à cette allure, le public eût assisté au plus beau match de basket de l'année.

(Suite en page 4)

DEPART DE LA DELEGATION DE LA JRDA POUR KANKAN

La délégation de la jeunesse de la révolution démocratique africaine, conduite par le camarade Diamady Kéita, député à l'Assemblée Nationale de la République de Guinée, membre du Comité exécutif national de la J.R.D.A., a quitté Bamako hier à destination de Kankan.

Au terme d'un séjour d'une semaine dans notre pays au cours duquel les jeunes guinéens ont visité outre notre capitale, Kati et Ségou, le chef de la délégation a déclaré que sa visite au Mali a été l'une des plus agréables, l'une des plus riches en expérience et surtout l'une des plus fraternelles.

Elle nous a permis, a-t-il poursuivi, d'être convaincu de la maturité politique de nos masses et de leur niveau de conscience et surtout de l'invincibilité de notre régime respectif.

A PEKIN, LA DELEGATION MILITAIRE MALIENNE VISITE UNE UNITE DE LA FORCE AERIENNE

La délégation militaire malienne, dirigée par le Ministre Mamadou Diakité, a visité le 4 juin, en compagnie du vice-Ministre chinois de la Défense Nationale Siao Kin-Kouang, une unité en garnison à Pékin de la force aérienne de l'armée populaire de libération de Chine.

A cette occasion le camarade Mamadou Diakité a été salué ainsi que les autres hôtes de marque par les commandants et combattants, qui brandissant des portraits du Président Mao et du Président Modibo Kéita, ont crié : Vive l'amitié des peuples Chinois et Malien.

Les membres de la délégation malienne ont écouté un compte-rendu sur le développement de cette unité fait par le responsable de cette unité. Ce dernier a dit : « Nous constituons les forces aériennes populaires qui sont édifiées selon la pensée du Président Mao sur l'édification de l'armée et servent, de tout cœur le peuple.

Accompagnés du responsable de l'unité, les amis maliens ont visité l'exposition de sculptures d'argile, histoire des familles des combattants d'aviation, assisté à la représentation de numéros artistiques donnés par l'équipe de propagande de la pensée de Mao Tsé-Toung. Ils ont également assisté à une démonstration aérienne.

Le camarade Mamadou Diakité membre du CNDR, Ministre délégué à la présidence chargé de la Défense et de la sécurité a, lors d'un entretien avec des commandants et combattants, fait un éloge chaleureux du succès de la démonstration aérienne. Il a dit que la République Populaire de Chine possédait des avions modernes et puissants, et que les hommes qui les utilisaient, étaient armés de la pensée de Mao-Tsé-Toung. Donc, a-t-il ajouté, nous sommes convaincus que le peuple Chinois sera invincible. C'est un grand encouragement pour les peuples du monde entier.

Moussa Coulibaly, chargé d'affaires par intérim de l'ambassade du Mali en Chine participait à la visite.

LE SENATEUR ROBERT KENNEDY VICTIME D'UN ATTENTAT A LOS ANGELES

— Une des balles a atteint le cerveau par l'oreille droite —

A Los Angeles un attentat a été commis mardi soir contre le sénateur Robert Kennedy. Atteint à la tête par des balles alors qu'il fêtait sa victoire aux élections primaires de Californie, le sénateur Robert Kennedy a été transporté d'urgence à l'hôpital où son état est jugé critique.

M. Ron Schulman, technicien de la télévision, déclara que le sénateur sortait de la salle des fêtes et se dirigeait vers la cuisine de l'hôtel Ambassador quand un homme surgit de la foule et ouvrit le feu.

Un garde du corps de Kennedy riposta et l'assaillant, blessé à la jambe, aurait été remis immédiatement entre les mains de la police.

Madame Kennedy attend son onzième enfant

Trois docteurs se précipitèrent pour aider le sénateur qui a été transporté vers une ambulance.

La femme de Robert Kennedy, Ethel, qui attend son onzième enfant, s'est agenouillée à côté de son mari, les traits figés et livide, avant qu'il ne soit amené à l'hôpital.

Les témoins déclarent que l'agresseur a tiré quatre à cinq coups, rapidement, d'une arme assez petite, sans doute un révolver.

Selon plusieurs témoins oculaires, le sénateur Kennedy a murmuré plusieurs mots pendant qu'on le transportait à l'ambulance, stationnée devant l'hôtel.

Un porte-parole a qualifié son état de très critique.

Un officier de police se trouvant sur place a déclaré que deux personnes avaient été appréhendées.

On ne connaît pas leur identité, mais d'après certains témoins, l'un d'eux serait un blanc d'assez grande taille.

La police a indiqué que l'hôtel avait été immédiatement encerclé par les forces de l'ordre après l'attentat.

La balle avait atteint le cerveau par l'oreille droite

En dernière minute, on apprend qu'une équipe chirurgicale de six spécialistes du cerveau ont procé-

(Suite en page 4)

ECHOS de nos SECTIONS

SEGOU

Les travailleurs et les organisations démocratiques de Ségou poursuivent sans relache leur aide aux sinistrés du village de Nérékoro qui ont entrepris d'importants travaux de construction de logements dans le nouvel emplacement qui leur est assigné.

En effet, après leurs camarades de la Subdivision des T.P., tous les travailleurs de la division syndicale de l'Economie rurale, augmentés de plusieurs centaines de jeunes de la section, se sont rendus le dimanche 2 juin 1968, dans ce village, situé à 18 km environ de pour se consacrer à la construction de plusieurs pièces devant servir de logement.

Ces travaux d'investissements volontaires dont l'importance n'échappe à personne, se sont déroulés de 7 heures à 14 heures dans une allegresse indescriptible.

DJENNE

Comme partout en République du Mali, la préoccupation constante des responsables de Djenné est de mettre tout en œuvre pour que les militants et militantes soient largement informés des objectifs du Parti dans le cadre de notre option socialiste.

C'est ainsi que depuis le 11 mai 1968, des délégations du C.L.D.R. sillonnent les Comités des sous-sections pour développer les thèmes suivants à l'intention des populations : Rôle de la jeunesse dans la production ; mouvement et rôle des femmes maliennes dans la production ; le groupement rural ; le champ collectif ; la commercialisation ; le stockage ; la culture attelée ; fumure organique et fumure minérale ; emploi des fongicides ; protection de la brousse ; l'assolement ; dangers du nomadisme agricole ; lutte contre les parasites des cultures.

Les sous-sections visitées sont :

1° *Sous-section de Kouakourou* par les camarades Lassana Sacko, commandant de cercle ; Tidiany Cissé, membre du B.E.J.

2° *Sous-section de Mougna* par le camarade Mamadou Sangaré, membre du C.L.D.R.

3° *Sous section de Konio* par les camarades Kolado Cissé, membre du B.E.J. ; Alassane, agent du développement.

4° *Sous section de Taga* par le camarade Hamady Cissoko, agent forestier.

Signalons par ailleurs que toutes ces sous-sections ont ouvert leur école élémentaire pour la formation idéologique.

COMPOSITION DES COMITES LOCAUX DE DEFENSE DE LA REVOLUTION DE BAMAKO

Dans le cadre du renforcement des structures de base du Parti et de leur animation, ainsi que de l'emploi judicieux des cadres, le Comité National de Défense de la Révolution vient de procéder à la décentralisation de l'organisation du Parti dans la ville de Bamako.

Ce découpage qui aura l'avantage de faciliter l'action des responsables dans un rayon mieux adapté, a ainsi quadrillé la ville de Bamako.

I. - *Comité Local de Défense de Révolution de Bamako-Est*

1 - Bakara Diallo (Président) ;
2 - Oumar Boré,
3 - Assane Guindo,
4 - Salif Diarra,
5 - Boubacar Kéita,
6 - Mamou Niaré,
7 - Amadou Diakité,
8 - Seydou Diarra,
9 - N'Tji Bouaré,
10 - Sidi Boukaneu.

II. - *Comité Local de Défense de la Révolution de Bamako Ouest*

1 - Aly Cissé, (Président),
2 - Assane Seye,
3- Samba Coulibaly,
5 - Cheick Tidiani Coulibaly,
6 - Mamadou Ouane,
7 - Mamadou Kassa Traoré,
8 - Abdramane Diarra,
9 - N'To Konaté,
10 - Ibrahima Konaté.

III. - *Comité Local de Défense de la Révolution de Bamako Rive-droite.*

1 - Saïkéné Coulibaly, (Président),
2 - Cheikna Siby,
3 - Thiéman Coulibaly,
4 - Bassirou Camara,
5 - Urbain Dembélé,
6 - Oumar Cissé,
7 - Bori Koné,
8 - Ousmane Diallo,
9 - Souleymane Dembélé,
10 - Ousmane Samaké.

IV. - *Comité Local de Défense de la Révolution de Bamako 2*

1 - Amidou Diallo (Président),
2 - Karim Sangaré,
3 - Idrissa Diakité,
4 - Bougouri Diarra,
5 - Kassa Bengaly,
6 - Amadou Sow,
7 - Mountaga Kansaye,
8 - Gouverneur de région,
9 - Commandant de cercle,
10 - Chef de la Brigade de Gendarmerie.

Air géographique des Comités locaux de Défense de la Révolution de Bamako

Bamako Est

Tous les quartiers à l'est de l'avenue Modibo Kéita (Square Lumumba, Haut Commissariat à la Jeunesse).

Bamako Ouest

Tous les quartiers situés à l'ouest de la même Avenue.

Bamako Rive droite

Tous les quartiers de la Rive droite du Niger : Badalabougou ; Quartier-Mali ; Sema ; Torokorobougou etc.

Kati

Commune et Arrondissement.

Bamako II

Ouélessébougou, Sanankoroba, Baguinéda, Arrondissement central Siby, Néguéla.

Sous la présidence effective du ministre chargé du Haut-Commissariat à la Jeunesse et aux Sports un grand match de football au profit des IIes Jeux Africains, opposera le vendredi 7 juin 1968, à 21 heures, au stade Modibo Kéita, une formation de l'assistance technique française aux vétérans maliens. Au demeurant, il n'est pas nécessaire de s'apesantir sur la valeur des joueurs des deux formations qui sont du reste des anciens footballeurs de renom. Ce match, qui sera une occasion pour les Maliens de revoir à l'œuvre leurs idoles des années passées, fera revivre durant la partie une conception certes très ancienne du football, mais pleine de vertuosités et d'exaltations.

AVIS DE CONCOURS

Un concours direct pour le recrutement d'élèves infirmiers, infirmières et aides sociales aura lieu aux chefs-lieux de régions le 25 juillet 1968.

Le nombre des places à ce concours est fixé à :

- Elèves infirmiers : 45 dont 15 pour les Grandes Endémies;
- Elèves infirmières : 16;
- Elèves aides sociales : 10.

Peuvent faire acte de candidature les jeunes gens et jeunes filles âgés de 17 ans au moins et 25 ans au plus et ayant terminé la 6e année fondamentale ou titulaires du C.E.P.E.

Les candidats devront faire parvenir pour le 20 juin dernier délai leurs dossiers d'inscription comportant les pièces suivantes :

- Une demande sur papier libre adressée au directeur de l'Enseignement technique et de la Formation professionnelle des cadres médico-sociaux à Bamako (Ecole secondaire de la Santé);
- Un extrait de naissance ou copie du jugement supplétif en tenant lieu;
- Un extrait de casier judiciaire ayant moins de trois mois de date;
- Un certificat de visite et de contre-visite médicale délivré par un médecin et indiquant que le candidat est apte à l'exercice de la fonction pour laquelle il concourt;
- Un certificat de vaccination contre la variole et la fièvre jaune.
- Un certificat de scolarité attestant que l'intéressé a suivi la classe de 6e fondamentale ou une copie du C.E.P.E.;
- Un engagement décennal.

Le concours comporte les épreuves suivantes :

— Orthographe suivie de questions;
- Calcul;
— Rédaction;
Sciences naturelles.

Un concours professionnel pour l'entrée à l'école secondaire de la Santé aura lieu le 15 juillet 1968 dans tous les chefs-lieux de région.

Le nombre des places mises à ce concours est fixé à 15 (y compris les infirmiers et aides sociales nantis du D.E.F.).

Peuvent faire acte de candidature les infirmiers, infirmières et aides sociales ayant au moins trois années de service.

Les candidats devront faire parvenir pour le 15 juin, dernier délai leur demande de candidature au directeur de l'Enseignement technique et de la formation professionnelle des cadres médico-sociaux (école secondaire de la Santé) à Bamako.

LE MINISTRE DE L'EDUCATION NATIONALE A VISITE LES C. P. R. DE L'E. N. T. E. F. DE LA 4e REGION

Après les assises de la 6e conférence économique de la 4e région, le Ministre de l'Education Nationale, accompagné par un membre de la commission sociale et culturelle du CNDR, le directeur de l'enseignement fondamental et les inspecteurs de l'enseignement de la région, a visité les CPR de Markala et Banankoro ainsi que l'école normale d'enseignement technique féminin de Ségou.

Le personnel et les élèves de ces établissements ont réservé au Ministre et à sa suite un accueil sympathique.

Dans chaque établissement, le délégué des élèves maîtres a souhaité la bienvenue au Ministre à travers une allocution pleine de reconnaissance et de promesses.

Tous ont exprimé combien ils sont fiers d'appartenir à ces établissements de formation de cadres et ont pris l'engagement de travailler avec discipline et application afin de pouvoir remplir pleinement la mission qu'ils auront demain à jouer dans le développement économique, politique et culturel du pays.

Dans chaque établissement, le Ministre de l'Education a tenu avec les élèves une séance de travail au cours de laquelle il a prodigué des conseils aux futurs éducateurs et animateurs, les orientant ainsi des études sérieuses et une solide formation idéologique et morale.

Il leur a donné toutes les informations dont ils avaient besoin dans différents domaines.

Cette visite fut pleine d'enseignements pour les professeurs et les élèves.

3e SEMINAIRE REGIONAL DES C. A. R. DE KAYES

Hier matin à 9 heures a eu lieu dans la salle des réunions à la permanence du Parti le 3e séminaire régional des C.A.R.

Une délégation du département du Haut Commissariat à la Jeunesse conduite par le camarade Moussa Kéita, Ministre chargé du Haut Commissariat à la Jeunesse et aux Sports et Chef de zone, des cadres des C.A.R. et S.D.R. des responsables politiques administratifs et militaires de la région assistaient à ces assises.

Dans son discours d'ouverture le camarade Seydou Thiéro, inspecteur de la Jeunesse a énuméré toutes les réalisations faites par les C.A.R. dans les domaines politique administratif financier, économique, social et culturel.

En terminant, le camarade inspecteur a demandé la dotation de certains centres en bœufs de labour pour une meilleure réussite de la prochaine campagne. Il a ensuite souhaité plein succès au séminaire tout en insistant sur une discussion large et objective de la part des cadres de tous les problèmes exposés.

Après cette allocution fort applaudie par l'assistance, le séminaire aborda son ordre du jour qui est le suivant :

- rapports d'activités présentés par des Chefs de C.A.R ;
- discussions des rapports et formation de la commission de résolution.

Après la clôture du séminaire, a eu lieu vers 18 heures sur le boulevard de l'indépendance, la cérémonie de remise des récompenses au meilleur centre de production de la première région.

Le retour de la délégation nationale à Bamako est prévu pour demain 5 juin par train express.

COMMUNIQUÉS

RADIO - MALI

Radio-Mali informe ses auditeurs qu'à partir de cette semaine, le programme des émissions enregistrées par la caravane de l'Information paraîtra chaque samedi dans l'« Essor ».

REGARDS SUR LE MALI

JEUDI 6 JUIN

6 h. 40 Une expérience unique à Lobougoula.
19 h. 15 Lutte contre le trafic à Goundam.

VENDREDI 7 JUIN

6 h. 10 Connaissez-vous le cercle de Goundam ?
19 h. 15 De bons conseils pour ne pas être malade (Mopti).

SAMEDI 8 JUIN

6 h. 40 Loisirs des jeunes à Kidal.
19 h. 45 Un maître-forgeron à Boudofo.

DIMANCHE 9 JUIN

8 h. 30 Caravane Variétés : Kayes.

***

DE LA COMMUNE DE BAMAKO

Le maire rappelle aux cultivateurs des environs de la commune de Bamako, qu'il est formellement interdit de cultiver les alentours des étables et d'empiéter sur les passages jalonnés, reservés aux animaux allant au pâturage.

Toute infraction à cette règle se fera au risque et péril du contrevenant.

***

U.T.A.

La compagnie U.T.A. informe ses usagers en instance de départ, qu'en collaboration avec les compagnies Air Mali et Air Afrique, et pour pallier momentanément à la situation actuelle, elle organise des départs vers l'Europe via Dakar.

Le débarquement des passagers étant effectué à Bruxelles, le réacheminement est assuré par voie de surface jusqu'à Paris et éventuellement dans les grandes villes de province.

Etant donné qu'il s'agit de vols spéciaux ne faisant pas l'objet d'horaire régulier, la représentation au Mali de la compagnie U.T.A. engage ses usagers à entrer en contact sans délai avec son service de réservation, avenue Mohamed-V, bâtiment TECNOA.

***

MINISTERE DE LA JUSTICE ET DU TRAVAIL

Direction nationale du Travail et de la Sécurité sociale

Bureau des stages

Un concours direct en vue de la sélection de candidats devant effectuer un stage de formation d'adjoints techniques de la navigation aérienne sera organisé à Bamako, les 1er, 2 et 3 juillet 1968.

Sont autorisés à se présenter à ce concours les élèves des établissements scolaires publics et privés du niveau de la 11e (série scientes exactes).

Ce concours comporte les épreuves suivantes :

— *Mathématiques* : coefficient : 2 ;
- *Physique* : coefficient : 2 ;
— *Français* : coefficient : 3 ;
- *Anglais* (écrit) : coefficient : 2 ;
- *Anglais* (oral) : coefficient : 1.

Les dossiers de candidature comprenant une demande manuscrite et un certificat de scolarité devront parvenir à la Direction nationale du Travail et de la Sécurité sociale (Bureau des stages) avant le 10 juin 1968, délai de rigueur.

Ces demandes doivent obligatoirement porter un avis motivé des chefs d'établissements.

PETITE ANNONCE

Ingénieur autrichien cherche *villa au moins trois pièces*, de préférence meublée et climatisée. Téléphoner au 32-99.

ANNONCE LEGALE

SOCIETE ENERGIE DU MALI
Société Anonyme au Capital de 50.000.000, de F.M.
Siège Social : Bamako
Registre du Commerce n° 1.326

Avis de Convocation en Assemblée Générale Ordinaire

Messieurs les Actionnaires de la *Société Energie du Mali* sont convoqués en Assemblée Générale Ordinaire pour le lundi 17 juin 1968 à 9 heures en la salle de conférence du Ministère Chargé de la Tutelle des sociétés et entreprises d'Etat à Bamako, à l'effet de délibérer sur l'ordre du jour suivant :

- Rapport du Conseil d'Administration de la Société aux Actionnaires ;
- Rapport des Commissaires sur les Comptes de l'exercice 1966-1967 et rapport supécial sur les opérations prévues à l'article 40 de la loi du 24 juillet 1867 ;
- Approbation du bilan de l'exercice 1966-1967 et des conventions faisant l'objet du rapport spécial des commissaires aux comptes ;
- Quitus aux administrateurs pour leur gestion au cours de l'exercice 1966-1967 ;
- Affectation des bénéfices ;
- Fixation de la valeur des actions.

Tout Actionnaire sera admis à l'assemblée et pourra s'y faire valablement représenter par un mandataire actionnaire.

Le Conseil d'Administration,

LA SITUATION SOCIALE EN FRANCE

En France, situation encore confuse sur le front du travail, mais tendance à la reprise dans divers secteurs.

Dans les chemins de fer, les cheminots devaient voter pour approuver ou rejeter les accords intervenus entre leurs syndicats et le gouvernement. Aux termes de ces accords une augmentation de salaire de 17 pour % est accordée aux plus bas salaires et une augmentation de 10 % aux salaires plus élevés.

A la Régie des Transports Parisiens, le personnel devait également se prononcer hier sur la reprise du travail. Les autobus et le métro sont encore immobilisés.

Avec la grève des autobus et du métro, on s'attendait hier encore à des encombrements monstres dans la capitale dûs à l'emploi des voitures privées par tous ceux qui en possèdent.

Les taxis parisiens sont toujours en grève. Reprise partielle du travail dans les postes où un gros amas de courrier en retard attend les postiers.

Reprise du travail dans les mines et dans un certain nombre de grands magasins, dans des banques, dans les assurances, dans le textile et à la sécurité sociale.

A Sud-Aviation, les ouvriers se plaignent d'avoir été expulsés des usines par la police avec brutalité, ce qui, disent-ils, ne fera que durcir leur position.

Chez Renault, chez Citroën, poursuite de la grève, ainsi que chez Peugeot où un vote sur la reprise du travail n'a pas été concluant.

Le personnel de l'OCORA (Office de Coopération Radiophonique), réuni en Assemblée générale a décidé de poursuivre le mouvement de grève jusqu'à ce qu'ils soient en mesure de se prononcer par un vote sur des propositions d'accord définitif, apprend-on par un communiqué publié à l'issue de la réunion.

Au cours de cette réunion, ajoute le communiqué, une motion de solidarité et de soutien au personnel en grève de l'O.R.T.F. a été votée à l'unanimité et transmise immédiatement.

La grève de l'OCORA a commencé le 22 mai.

LE JAPON ET LE DANGER DES RETOMBEES RADIOACTIVES AMERICAINES

Les unités de la marine américaine propulsées par l'énergie nucléaire s'abstiendront de faire escale au Japon jusqu'à nouvel ordre, aux termes d'un accord qui vient d'être conclu à Tokyo par les deux nations.

Le département d'Etat a annoncé cette nouvelle mardi après l'arrivée à Washington, pour consultations, de M. Alexis Johnson, ambassadeur des Etats Unis à Tokyo.

Le Japon avait demandé aux Etats Unis d'interdire à leurs unités de surface et à leurs sous-marins nucléaires de faire escale dans ses ports après que de fortes radiations eurent été décelées le 6 mai au moment de la visite à Sasebo du sous-marin atomique « Swordfish. »

Départ du Président Kenneth Kaunda pour Kampala

M. Kenneth Kaunda, chef de l'Etat zambien, a quitté hier Nairobi après une visite officielle d'une semaine au Kenya.

Il est reparti dans son avion personnel pour Kampala, capitale de l'Ouganda, où il assistera à la conférence annuelle du Congrès Populaire Ougandais, parti gouvernemental.

Dans un communiqué commun publié à l'issue de la visite, les deux Présidents déclarent que l'usage de la force ne doit pas être exclu pour le renversement du régime Ian Smith comme réponse ultime à la rébellion rhodésienne.

Le plan de sanctions imposé par les Nations Unies a été contrecarré par la complicité de certains Etats sans scrupules, et en particulier l'Afrique du Sud et le Portugal déclare le communiqué.

Les deux Présidents estiment que le gouvernement britannique ne doit pas tenter d'échapper à ses responsabilités. Il doit être prêt, dans l'intérêt de la justice et de l'humanité, à remplir ses obligations envers les quatre millions d'Africains opprimés en Zimbabwe.

MM. Kaunda et Kenyatta expriment leur inquiétude au sujet de la dangereuse évolution des événements en Afrique du Sud. Ils condamnent la philosophie perverse de l'apartheid, et invitent toutes les nations éprises de paix à s'opposer au régime sud-africain, qui fait peser un danger très réel sur la paix mondiale, et constitue un affront à la dignité humaine.

Afin d'éviter une conflagration raciale dans le continent, la démocratie et la justice doivent s'instaurer en Afrique australe.

24 HEURES DANS LE MONDE

PARIS :

Le général De Gaulle s'entretiendra le vendredi 7 juin à 20 heures à la radio et à la télévision avec M. Michel Droit sur la situation et sur les problèmes posés au pays, a annoncé M. Yves Guena à l'issue du conseil des ministres.

BUDAPEST :

M. Malick Zoromé, ministre des Affaires étrangères de Haute-Volta, est arrivé mardi à Budapest, où il a été accueilli à l'aéroport par M. Janos Peter, ministre des Affaires étrangères hongrois. MM. Henri Ouattara, chef du département de la coopération internationale au Ministère voltaïque des Affaires étrangères; Alfred Boukousi BANSE, chef du département du Commerce extérieur au Ministère du Commerce et des Finances et Mamadou Diallo, chef du département des Etudes et de l'organisation au Ministère de la Planification et du Travail, accompagnent M. Zoromé dans sa visite officielle en Hongrie.

BELGRADE :

Un impôt progressif sur les revenus élevés et les profits excessifs sera prochainement adopté par tous les organes compétents en Yougoslavie, et les étudiants connaîtront une intégration réelle dans l'université (sans doute par l'intermédiaire d'organes d'autogestion) et dans la société (ce qui pourraient signifier leur entrée au Parlement), promet la ligue des communistes serbes dans un communiqué publié aujourd'hui.

On estime à cet égard à Belgrade que des négociations décisives auront probablement lieu aujourd'hui.

PARIS :

Le personnel de l'aéroport de Paris a repris le travail tant au Bourget qu'à Orly, avec l'accord des organisations syndicales.

Cependant au Bourget on n'a prévu hier que deux vols de la « SABENA » à destination et en provenance de Bruxelles. A Orly, on ignore encore quelles seront les possibilités de trafic.

D'autre part, la direction de la compagnie Air-France a communiqué hier midi : « Comme suite au vote favorable émis le 4 juin, le travail a repris dans les établissements de Paris de la Compagnie nationale Air-France ».

BRAZZAVILLE :

Le contrôle des changes est institué au Congo-Brazza « à titre temporaire et exceptionnel » pour compter du 4 juin, annonce-t-on officiellement hier matin à Brazzaville.

Un decret présidentiel comportant onze articles réglemente les opérations de change, mouvements de capitaux et paiements de toute nature entre le Congo-Brazza et les pays étrangers n'appartenant pas à la zone franc à l'intérieur de laquelle les opérations demeurent libres.

L'importation et l'exportation d'or sont d'autre part toujours soumises à l'autorisation préalable.

L'annonce officielle de cette mesure était attendue depuis plusieurs jours. Les banques et établissements de crédit de la place avaient en effet été prévenus dès le 1er juin.

ALGER :

Les milieux officiels et la presse algérienne observent le silence le plus total sur le droit d'asile accordé par les autorités tunisiennes au colonel Tahar Zbiri, ex-chef d'Etat-major de l'armée algérienne.

Ni la radio, ni l'agence « Algérie Presse-Service », ni le quotidien gouvernemental d'Alger, « El Moudjhaid » ne soufflent mot de cet événement.

Aucune notification tunisienne n'ayant été transmise officiellement aux autorités algériennes au sujet du droit d'asile accordé à l'auteur du coup d'Etat manqué contre le gouvernement Boumédienne. Les milieux officiels algériens se sont refusé jusqu'à présent à tout commentaire.

Le Ministre Américain de la Justice et la campagne des pauvres

M. Ramsey Clark, Ministre de la Justice des Etats-Unis, a reçu mardi 115 participants à la campagne des pauvres, pour la plupart des Noirs, des Indiens de l'Ouest et des Américains d'origine mexicaine.

La campagne dure depuis le milieu du mois dernier dans la capitale fédérale, et doit être marquée, le 15 juin, par le rassemblement de plusieurs dizaines, centaines peut-être de milliers de combattants non-violents contre la pauvreté.

M. Clark a été interrompu au début de la déclaration qu'il faisait à ses visiteurs par un leader intégrationniste américano-mexicain, M. Rudolf Gonzales. « Les lois sur les droits civiques, a déclaré ce dernier à l'attorney général, ne valent pas le papier sur lequel elles sont écrites, et M. Clark lui-même est bien naïf et aveugle s'il croit qu'elles ont mis fin à la discrimination raciale ».

M. Gonzalès a ajouté que les pauvres réunis à Washington réclament un changement complet, une nouvelle philosophie de la justice.

Le Ministre de la Justice, dont les paroles tombaient dans le silence alors que l'auditoire n'avait pas ménagé ses applaudissements à M. Gonzalès, a souligné l'importance des échanges de vues entre divers groupes raciaux. Il importe, a-t-il dit, pour conclure, que nous nous comprenions : et la compréhension requert la raison et l'ordre.

Septième séance plénière des conversations américano-nord vietnamienne

A Paris, la 7e séance plénière des conversations officielles américano - nord-vietnamienne s'est terminée hier à 14 h. 20. Elle a duré trois heures quarante.

A la sortie du centre des conférences internationales, M. Averell Harriman a annoncé que la prochaine séance aurait lieu mercredi prochain à 10 h. 30.

« Je voudrais vous dire franchement que le plus sage pour les Etats-Unis est de mettre fin à leur politique d'agression et de guerre au Vietnam et dans l'immédiat de faire droit aux exigences du gouvernement de la République Démocratique du Vietnam et de l'opinion américaine et mondiale en cessant inconditionnellement tes bombardements et tous autres actes de guerre contre la République Démocratique du Vietnam pour que les conversations sur d'autres questions intéressant les deux parties puissent commencer dans des meilleurs délais », telle est la conclusion de la déclaration prononcée hier matin par le Ministre nord-vietnamien Xuan Thuy devant la délégation américaine.

C'est la réaffirmation de la position de Hanoï telle qu'elle a été exposée depuis le début de la conférence de Paris.

Dans sa déclaration, le Ministre Xuan Thuy, analysant d'autre part les déclarations des 28 et 30 mai dernier du Président Johnson et celle faite mardi à Glassboro, a exprimé son regret de n'y avoir rien trouvé de nouveau par rapport à son discours du 31 mars. Ces déclarations, a dit M. Xuan Thuy en substance, montrent que les Etats-Unis se cramponnent à leur exigence d'un soi-disant réciprocité, empêchant ainsi les conversations de Paris de progresser.

Le Caire :

PREMIER ANNIVERSAIRE DE L'AGRESSION ISRAELIENNE DE JUIN DERNIER

Un défilé aérien a marqué hier au Caire le premier anniversaire de l'agression israélienne de juin dernier.

Parmi les avions participant au défilé, figuraient des chasseurs à réaction et des hélicoptères de transport de troupes.

A midi, heure locale, les Egyptiens ont observé une minute de silence à la mémoire de ceux qui ont été tués au cours de l'agression.

Les militaires sont consignés dans leurs casernements où ils entendent des discours de leurs commandants rappelant notamment que le Sinaï et la bande de Gaza sont occupés depuis un an par les Israéliens.

A Amman, quelque 10.000 personnes se sont massées hier pour une réunion au cours de laquelle divers orateurs ont lancé des appels à la guerre contre Israël.

M. Suleiman Al Nabulsi, membre du « Comité pour le Secours à Jérusalem », comité organisateur de la réunion, a déclaré : « Notre stratégie ne doit pas être fondée sur la paix avec Israël. Notre tâche essentielle est de consacrer toute notre énergie à la préparation d'une guerre qui nous permettra de retrouver nos terres ».

Le Sénateur Robert Kennedy victime d'un attentat à Los Angeles

(*suite de la 1re page*)

dé à une opération sur M. Robert Kennedy.

Le porte-parole a précisé qu'une balle avait pénétré par l'oreille droite et s'était logée dans le cerveau.

Sa respiration est bonne et son cœur fonctionne normalement, ajoute-t-on.

Le sénateur Robert Kennedy se trouvait dans un état « extrêmement critique » à la suite de l'opération de trois heures qu'il a subie hier matin et au cours de laquelle une équipe de six chirurgiens a tenté d'extraire la balle qui s'était logée dans son cerveau.

Un membre de l'entourage du sénateur de New York, M. Frank Makiewicz, a déclaré qu'un fragment du projectile n'avait pu être retiré.

Période très critique : trente-six heures

Le sénateur Kennedy a perdu une quantité de sang considérable. La balle a pénétré dans le côté droit de sa tête en traversant l'os mastoïde.

Les médecins ont indiqué que le blessé allait traverser une période très critique pouvant durer de douze à trente-six heures.

M. Manciewicz a déclaré que la pénétration de la balle dans le cerveau à proximité du bulbe rachidien pourrait provoquer des désordres dans le système d'irrigation sanguine de l'organe.

Ces désordres pourraient à leur tour avoir des répercussions sur certaines fonctions vitales, mais ne mettraient pas en danger le processus de la pensée, a-t-il poursuivi.

M. Manciewicz a indiqué que les médecins n'avaient pas jugé utile pour le moment d'extraire une autre balle qui s'est logée dans la nuque de M. Robert Kennedy, le projectile ne constituant pas un danger mortel pour le blessé.

Kennedy respire sans le secours d'un appareil

Après l'opération, le sénateur a été transporté dans une salle de soins spéciaux. M. Manciewicz a précisé que le pouls, la respiration et le rythme cardiaque de l'opéré étaient à peu de choses près les mêmes qu'avant l'intervention, mis à part le fait que Robert Kennedy respire maintenant sans le secours d'un appareil.

A l'annonce de l'attentat, le sénateur Eugène Mac Carthy, également rival du sénateur Kennedy dans la course à la Maison Blanche a décidé d'interrompre sa campagne électorale.

« Le monde est devenu fou », a déclaré le sénateur Henry Jackson, démocrate de l'Etat de Washington.

Ces quelques mots sont ceux qui, au moment où la capitale fédérale américaine s'éveille, sont sur les lèvres de la plupart des hommes politiques américains dont la violente réprobation contre l'acte criminel qui vient d'être commis contre un autre membre de la famille Kennedy n'a d'égale que l'inquiétude qu'ils éprouvent pour l'avenir des institutions mêmes de la République Fédérale Américaine.

Consternation dans les capitales occidentales

La nouvelle de l'attentat contre le sénateur Robert Kennedy a jeté la consternation dans les capitales occidentales.

A Paris : L'attentat a été évoqué au Conseil des Ministres dès hier matin. Le général de Gaulle a fait part aux Ministres des dernières nouvelles de l'état du sénateur américain.

Le Conseil a marqué son émotion et sa sympathie pour le sénateur Kennedy et son inquiétude pour les conséquences éventuelles que pourrait avoir cet attentat.

A Londres : Les premières éditions des journaux d'hier après-midi consacrent des manchettes énormes à l'attentat. L'ambassade des Etats-Unis est assaillie de coups de téléphone de personnes qui veulent exprimer leur sympathie. L'extraordinaire fatalité qui poursuit la famille Kennedy frappe d'autant plus les Britanniques que cette famille est d'origine irlandaise.

Au Vatican : Le Pape Paul VI a déclaré, à l'issue de l'audience générale du mercredi : « Nous ne pouvons pas taire la douleur que nous a causé la nouvelle de l'attentat perpétré contre le sénateur Robert Kennedy... Nous espérons qu'une volonté commune de bannir les méthodes de violence, de dissension, de lutte et d'homicide puisse faire suite au sentiment d'indignation qui parcourt aujourd'hui le monde à la suite de cet épisode douloureux et blâmable ».

A Madrid : Le Ministre espagnol de l'Information déclare : « Il est stupéfiant, inconcevable que dans notre monde chrétien et plus particulièrement dans le plus développé de ses pays, on puisse avoir recours à l'assassinat comme arme politique. »

A Bonn : La nouvelle de l'attentat perpétré contre le sénateur Robert Kennedy a été accueillie avec un sentiment d'effroi et d'indignation.

C'est incroyable, s'est contentée de répéter la princesse Lee Radziwill, sœur de Madame Jacqueline Kennedy, en apprenant à Londres la nouvelle de l'assassinat.

Elle a précisé qu'elle avait téléphoné à la veuve du Président assassiné et a ajouté qu'elle ne savait pas encore si elle allait se rendre aux Etats-Unis.

A Athènes : Une demi-heure après l'attentat, M. George Papadopoulos, Premier Ministre grec, a adressé le message suivant au sénateur Kennedy :

« Le gouvernement grec et moi-même exprimons notre plus profond regret devant cet événement choquant et vous souhaitons un

FINALE DE LA COUPE NATIONALE DE BASKET-BALL

(*Suite de la 1re page*)

En seconde mi-temps, la partie fut moins équilibrée. Les stadistes s'imposèrent nettement en réussissant 15 paniers contre 7 seulement au Réal. Une fois de plus, Kandé Sy du Stade a magistralement prouvé qu'au basket, la taille, l'engagement physique et moral, le sang-froid, la maîtrise de soi-même et l'adresse dans les lancers sont déterminants dans l'acquisition de la victoire. Si les joueurs du Réal avaient été plus adroits et plus calmes, la partie eût été plus équilibrée.

Les meilleurs l'ont emportée. L'arbitrage a été serré, la soirée agréable.

Soumana Sacka
Lycée Askia Mohamed

Commission de presse de la Fédération de Basket

AUTOUR DES MANIFESTATIONS ESTUDIANTINES EN YOUGOSLAVIE

Une partie des étudiants de Belgrade a décidé malgré l'interdiction de la police, de se rendre individuellement en face de la faculté des lettres, quartier général des grévistes à la suite d'une série de meetings qui se sont tenus avant-hier dans les facultés occupées.

Tandis que les étudiants en sciences politiques contestent le caractère extra-professionnel des revendications étudiantes, un durcissement est observé à la faculté des lettres, rebaptisée « faculté Karl Marx » ou des pancartes invitent les ouvriers à lutter contre les déviations du socialisme et demandent que soit posée la question de confiance politique.

A la faculté technique, les étudiants réclament la relève des « cadres incapables. »

Tous les étudiants sont par contre d'accord pour demander le retrait de la milice et le rétablissement du droit de réunion.

SOUSCRIPTION NATIONALE EN FAVEUR DES IIe JEUX AFRICAINS

Dans le cadre de l'appel lancé par le ministre chargé du Haut-Commissariat à la Jeunesse et aux Sports en vue de la souscription nationale en faveur des IIe Jeux Africains, le Comité national d'organisation a enregistré la semaine écoulée les souscriptions volontaires suivantes :

Comité politique n° 3 de N'Tomikorobougou	21.550 FM.
Ce qui lui fait au total : 42.100 FM.	
Comité politique n° 1 de Lafiabougou 1er versement	17.000 FM.
Mission malienne auprès de la Régie des Chemin de fer du Sénégal, 1er versement	8.000 FM.
Office national de la Main d'œuvre	300.000 FM.
Entreprise Royer et Cie, Bamako	100.000 FM.
S. Exc. M. Boufelga Aïdi, ambassadeur d'Algérie au Mali	100.000 FM.
M. Abdoulaye Singaré, Bamako	25.000 FM.
	601.550 FM.

Ce qui porte à 101.741.112 francs maliens le total des souscriptions enregistrées depuis l'ouverture de la campagne.

Le Comité d'organisation remercie vivement ces généreux donateurs et rappelle que les souscriptions sont reçues au C.C.P. 83.53, Bamako, soit au compte B.M.C.D. 79.018, Bamako et que chaque souscription, de quelque montant que ce soit, fait l'objet d'une fiche individuelle établie au nom du souscripteur.

Les collectivités sont priées de joindre la liste nominative des souscripteurs à leurs envois de fonds pour permettre l'établissement des fiches individuelles.

PAGE DU FOYER DE LA FEMME MALIENNE

ENTRETIEN DE LA MAISON : LE MENAGE

Une des conditions essentielles pour une bonne santé est de vivre dans une maison propre.

Le nettoyage a pour buts de nous faire vivre dans un local propre et salubre, de prolonger la durée des meubles, de rendre la maison agréable. Le meilleur moyen de simplifier le nettoyage est de salir le moins possible.

La maîtresse de maison s'efforcera de donner aux enfants de bonnes habitudes d'ordre et de soin c'est-à-dire : ne jeter aucun papier par terre ; ne pas laisser en désordre les vêtements, les livres de classe et les jouets.

L'entretien de la maison revient à la femme. Ce n'est pas tout d'avoir une belle maison et de jolis meubles, mais il faut savoir les garder propres, en bon état.

Chaque jour, elle doit faire un petit ménage qu'on appelle : « Ménage quotidien ». Ce ménage est souvent mal fait surtout si la femme a beaucoup de travail dans la journée ou bien si elle travaille à l'extérieur ou encore si le ménage est fait par un domestique. Il faut donc choisir un jour de la semaine pour faire un nettoyage à fond ou « grand nettoyage ». On ne peut pas faire le nettoyage à fond de toutes les pièces, mais il se fera par étapes. Nous commençons par la salle de séjour qui, en général est une grande pièce où se réunissent les parents, les amis, etc.

C'est une pièce dont on doit veiller à la propreté et la mise en ordre car, c'est là aussi où le chef de la famille reçoit les visiteurs, les étrangers pour causer ou discuter.

Pour le nettoyage à fond, il faut ouvrir grandes les fenêtres, les portes, sortir les meubles transportables et protéger ceux qui sont fragiles contre la poussière. Enlever des murs, des coins, des portes, les toiles d'araignées à l'aide d'un bâton au bout duquel on a attaché un balai ordinaire.

SI LE SOL EST EN TERRE BATTUE : On arrose avant de balayer.

SI LE SOL EST CARRELE : Pour enlever les tâches, on le frotte avec du sable fin.

SI LE SOL EST CIMENTE : Brosser les tâches avec de l'eau chaude savonneuse, puis rincer à l'eau claire. En attendant que l'intérieur de la pièce soit sèche, nettoyer les meubles c'est-à-dire ouvrir les buffets, les placards, essuyez et chassez les cafards, les cancrelats.

SI LES MEUBLES SONT EN BOIS BLANC et qu'il y a des tâches : les laver à l'eau chaude savonneuse, rincer à l'eau claire et les laisser sécher à l'ombre.

POUR LE BOIS CIRE : Quand il y a des tâches, passez la paille de fer suivant le sens du bois, essuyez ensuite la cire ou l'encaustique, puis frottez avec un chiffon de laine propre.

LE BOIS PEINT : Lavez à l'eau tiède légèrement savonneuse avec une éponge mais en commençant par le haut du meuble, rincer aussitôt à l'eau claire et sécher avec un chiffon propre et sec.

POUR LES VITRES : Les tâches s'en vont en les frottant avec du vinaigre. Une fois que la pièce est sèche, ranger soigneusement les meubles comme avant.

AU SENEGAL, LES TRAVAILLEURS ONT REPRIS LE TRAVAIL

Les travailleurs du Sénégal ont repris mardi le travail dans tous les secteurs de l'économie nationale, les leaders des syndicats arrêtés le 31 mai ayant été remis en liberté, comme l'a annoncé au cours d'une séance du cabinet le ministre de l'Intérieur Amadou Cissé Dia.

On sait déjà que l'U.N.T.S. a appelé tous les travailleurs à reprendre le travail mardi 4 juin après que les délégués de l'Union Nationale des Travailleurs du Sénégal se soient entretenus avec les représentants du gouvernement.

Vers de vastes reformes en Yougoslavie

Un impôt progressif sur les revenus élèves et les profits excessifs sera prochainement adopté par les organes compétents en Yougoslavie, et les étudiants connaîtront une intégration réelle dans l'université (sans doute par l'intermédiaire d'organes d'autogestion) et dans la société ce qui pourrait signifier leur entrée au parlement, promet la ligue des communistes serbes dans un communiqué publié hier.

On estime à cet égard à Belgrade que des négociations décisives auraient probablement lieu hier entre le gouvernement et les étudiants.

On prévoit des changements rapides dans le domaine de l'emploi des cadres et de la lutte contre la répartition inégale du travail. Toutefois, le PC serbe met en garde contre une minorité qui pourrait, dit-il tenter de poursuivre le mouvement revendicatif étudiant en lutte contre le régime.

Dans le reste du pays les ouvriers ne se sont pas solidarisés avec l'aspect « para-insurrectionnel » du « comité Karl Marx » qui a réuni avant hier un meeting de 2.000 étudiants à la faculté de philologie. Toutefois, on observe que des éléments non-étudiants se sont battus avec les étudiants contre la police, lors de l'accrochage d'avant hier à Sarajevo, qui fit de nombreux blessés.

QUOTIDIEN

-18e ANNÉE N° 5393-

VENDREDI
7 JUIN 1968

Le numéro : 30 francs
Abonnement 1 mois : 600 F

L'ESSOR

ORGANE CENTRAL DE L'UNION SOUDANAISE R.D.A.
Publié sous la direction de la Commission Nationale de la Presse et de la Propagande du Comité National de Défense de la Révolution

Rédaction-Administration
PERMANENCE DU PARTI
Tél. 45-77
BAMAKO

LE SENATEUR ROBERT KENNEDY EST MORT HIER MATIN

«...Ces actes de violences ne sont pas des accidents. Ils ont leur origine dans notre passé national...»

— a déclaré M. Schlesinger, conseiller des frères John et Robert Kennedy —

A propos de l'assassinat du Sénateur Robert Kennedy

L'AMERIQUE SERA-T-ELLE LA DEMOCRATIE DU COLT ?

Robert Kennedy est mort hier, assassiné.

Assassiné comme son frère John Kennedy, assassiné comme Malcom X; assassiné comme le pasteur Martin Luther King; assassiné comme des milliers de citoyens américains obscurs et anonymes.

Robert Kennedy est mort hier, victime lui aussi de l'odieux et impitoyable système des Etats-Unis que déjà, avant la première guerre mondiale, Jacques London fustigeait dans son livre génial : « Le talon de fer ». Car, c'est bien le système américain, et lui seul, qui vient de ravir à l'affection du monde ce jeune homme lucide, courageux, dynamique et plein d'avenir.

Mais la mort du sénateur Kennedy donne une nouvelle et tragique dimension à ce qu'on appelle « la politique des Etats-Unis d'Amérique » : elle prouve de façon dramatique que ce pays, devenu trop technique sinon trop technocratique et par là même inhumain, s'engage de plus en plus profondément dans la voie de la barbarie et de la décadence.

(Suite en page 3)

Le sénateur Robert Kennedy est décédé hier à 1 h. 44 du matin, heure de Californie, soit 8 h. 44 G.M.T., à l'hôpital du Bon Samaritain de Los Angeles des suites de ses blessures.

De nombreux membres de sa famille se trouvaient à son chevet : sa femme Ethel, sa sœur Madame Peter Lawford, son autre sœur Madame Stephen Smith et son mari ainsi que Madame Jacqueline Kennedy, veuve du Président John Kennedy.

Devant l'hôpital, la foule qui observait une vigile de prières a éclaté en sanglots en apprenant le décès mais on n'a observé aucune scène d'hystérie comme celles qui se sont produites à l'hôtel Ambassador au moment du drame.

M. Mankiewick, après avoir précisé que le sénateur de New York avait reçu les derniers sacrements peu après l'attentat et qu'un prêtre se trouvait à ses côtés lorsqu'il a rendu l'âme, a déclaré que le sénateur n'avait jamais repris connaissance depuis le moment où il a été atteint par la balle qui a pénétré dans le crâne.

Bob Kennedy avait un pressentiment

Romain Gary, écrivain et cinéaste français, dans un article publié hier par le « Figaro », écrit que le sénateur Robert Kennedy lui avait déclaré voici une quinzaine de jours qu'il serait tôt ou tard victime d'une tentative d'assassinat.

Romain Gary ajoute qu'au cours de cette entrevue, qui s'était déroulée à Los Angeles dans la demeure du metteur en scène John

(Suite en page 4)

SESSION ORDINAIRE DU CONSEIL DES MINISTRES

Une session ordinaire du Conseil des ministres s'est tenue le 6 juin 1968 sous la présidence de M. Modibo Kéita, chef de l'Etat et président du Comité National de Défense de la Révolution.

Les ministres ont adopté deux projets de decrets, l'un portant réglementation de la Recherche scientifique en République du Mali, l'autre portant nomination de M. Mountaga Traoré, précédemment à l'Office des Changes, chef de cabinet du Ministère des Finances.

Ils ont ensuite étudié pour transmission à la délégation législative :

— Un projet de loi autorisant des virements de crédits au budget régional de Mopti, exercice 1967-1968 ;

— Un projet de loi portant modification au code des impôts directs, indirects et taxes assimilées ;

— Un projet de loi portant fixation de l'année fiscale.

Le Conseil des ministres, à la lumière d'un certain nombre de communications verbales, donna son accord pour la participation du Mali à plusieurs réunions prévues en Afrique et en dehors du continent.

Avant de lever la séance, le chef de l'Etat, après analyse de la conjoncture africaine internationale, fit d'importantes recommandations relatives au renforcement de la vigilance à tous les niveaux.

REUNION DU BUREAU DE L'U.N.T.M.

Le bureau de l'U.N.T.M. s'est réuni le mercredi 5 juin 1968 sous la présidence de son secrétaire administratif le camarade Nama Kéita, membre du C.N.D.R.

Il analysa tout d'abord les nouvelles en provenance du Sénégal. Compte tenu de la gravité du climat social ainsi créé dans ce pays ami et dans le but de renforcer les liens de fraternité et d'amitié qui ont toujours existé entre nos deux Organisations syndicales du Sénégal et du Mali, le Bureau décida de l'envoi à Dakar par l'avion du jeudi 6 courant d'une délégation composée des camarades Nama Kéita et Sané Moussa Diallo pour une prise de contact avec le Bureau de l'Union Nationale des Travailleurs sénégalais et les autorités sénégalaises.

Après avoir analysé les nouvelles en provenance des unions locales, il a procédé à la désignation de deux délégations devant se rendre incessamment à Tombouctou et à Yanfolila.

Le Bureau, après avoir fait l'économie des travaux du dernier séminaire sur la coopération salua les décisions de cette importante réunion dont les conclusions engagent désormais l'U.N.T.M. et les travailleurs maliens. Il décida de consacrer une réunion spéciale à l'étude du rapport de synthèse de ce séminaire.

Dans le but de marquer davantage la contribution des travailleurs au financement des IIes Jeux Africains, le Bureau envisagea l'organisation avant le 30 juin 1968, de diverses manifestations.

La commission d'organisation est chargée de préparer immédiatement ces manifestations.

Enfin, le Bureau a désigné le camarade Demba Soumaré pour le représenter au sein de la délégation du C.N.D.R. qui doit se rendre à Ansongo.

LE SEJOUR DE LA DELEGATION MILITAIRE MALIENNE A PEKIN

La délégation militaire malienne, conduite par le ministre Mamadou Diakité, a visité mercredi, en compagnie du vice-ministre chinois de la Défense nationale Siao Kin-Kouang, la fabrique générale d'article de bonneterie de Pékin. Elle y a été l'objet d'un accueil chaleureux de la part des ouvriers et employés révolutionnaires.

Le ministre Mamadou Diakité et les autres membres de sa délégation ont entendu un rapport fait par un responsable du Comité révolutionnaire de la fabrique expliquant comment les ouvriers et employés révolutionnaires ont appliqué l'enseignement du président Mao : « Compter sur ses propres forces », et développer la production et quels sont les brillants succès qu'ils ont enregistrés.

Le ministre Mamadou Diakité a fait l'éloge des réalisations enregistrées par les ouvriers et employés.

Exaltant les combattants de l'armée populaire de libération, il a affirmé : « Par cette visite, nous avons constaté que l'armée populaire de libération, une armée du peuple s'est édifiée selon la pensée de Mao Tsé-Toung et qu'elle applique la politique du président Mao ».

MESSAGE DU PRESIDENT MODIBO KEITA A MADAME KENNEDY, EPOUSE DE FEU ROBERT KENNEDY, SENATEUR DE NEW-YORK

« Avons appris avec une vive indignation et une profonde douleur la mort du sénateur Robert Kennedy.

Le peuple de la République du Mali et moi-même vous adressons nos condoléances attristées ».

Signé : Modibo Kéita.

RESOLUTION GENERALE DU 2e SEMINAIRE REGIONAL DES C. A. R. DE KAYES

Après deux jours de travaux fructueux, le deuxième Séminaire régional des centres d'animation rurale de la première région a été clôturé le 4 juin dans la salle des réunions de la Permanence du Parti à Kayes.

Voici la résolution générale adoptée à l'issue des travaux :

Le 2e Séminaire régional des C.A.R. de Kayes, tenu les 3 et 4 juin 1968 dans la salle de conférence de la Permanence du Parti, salue le mouvement révolutionnaire déclenché les 18, 20 juillet 1967.

(Suite en page 4)

AUTOUR DU D. C. 7 NON IMMATRICULE ARRAISONNE A LOME

Le tribunal correctionnel de Lomé a terminé mercredi soir l'audience au cours de laquelle sont jugés 8 étrangers dont 4 britanniques, impliqués dans l'affaire du DC-7 non immatriculé, arraisonné le 20 janvier par la sûreté nationale togolaise, et qui transportait 7 millions de livres d'anciens billets de banque nigerians.

Le tribunal n'a pu prononcer son verdict, l'affaire étant mise en délibéré. Le jugement final sera le 19 juin.

Quatre des prévenus avaient déjà été mis en liberté provisoire auparavant et ont quitté le Togo. Les quatre inculpés qui ont comparu avant hier sont désormais en liberté provisoire, en attendant le verdict du tribunal.

FIN DE LA VISITE DE M. PALMER EN GUINEE

M. Joseph Palmer, sous-secrétaire d'Etat américain aux Affaires africaines, devait quitter hier matin Kindia par la route, au terme de sa visite en Guinée, pour se rendre en Sierra Leone, annonce radio Conakry.

Arrivé mercredi en sa compagnie dans cette localité, le Président Sékou Touré avait rendu hommage à M. Palmer pour « sa haute conscience et sa haute compétence des problèmes africaines. »

M. Sekou Touré s'est réjoui de la visite de M. Palmer, qui, a-t-il espéré, lui permettra de se faire une idée exacte de la Guinée.

Le Chef de l'Etat s'est félicité de la qualité des rapports existant entre la Guinée et les Etats Unis, et a ajouté : « Le peuple de Guinée est un peuple fier de sa souveraineté. »

PROTESTATIONS A COPENHAGUE CONTRE L'AGRESSION AMERICAINE AU VIETNAM

Selon des informations en provenance de la capitale danoise, près de 20.000 danois ont organisé une manifestation à Copenhague pour protester contre l'agression américaine au Vietnam.

Au mépris des obstacles de la police, les manifestants ont tenu un meeting devant l'Ambassade des Etats Unis, à Copenhague, protestant contre l'agression américaine.

Après le meeting, de nombreux manifestants se sont rendus au port où ils ont lancé des pierres et des bouteilles sur le bâtiments de guerre américaine qui y mouillaient.

Ils ont également manifesté devant les bureaux de « Americallex » et une agence de tourisme américaine, dont ils brisèrent plusieurs fenêtres avec des pierres et des bouteilles.

Quand les manifestants passaient devant l'Ambassade de Thaïlande à Copenhague, ils en brisèrent les fenêtres à coup de pierre, condamnant la Thaïlande qu'ils considèrent comme complice des Etats-Unis dans la guerre d'agression au Vietnam.

LE PARLEMENT KOWEITIEN RATIFIE L'ACCORD TRIPARTITE CONCLU A BEYROUTH

Le parlement Koweitien a ratifié l'accord établissant l'« organisation des pays arabes producteurs de pétrole. »

Cet accord avait été conclu à Beyrouth le 9 janvier 1968 entre l'Arabie Saoudite, le Koweit et la Libye. Cette organisation aura son siège au Koweit et se propose la coordination des politiques pétrolières entre les pays arabes producteurs.

L'organisation (à laquelle l'Irak s'est refusée de participer) est complètement différente de l'OPEP (Organisation des Pays Exportateurs de Pétrole). Tout pays arabe ou non arabe qui est exporteur net, c'est-à-dire dont la production dépasse la consommation, peut demander à faire partie de l'OPEP. En sont membres à l'heure actuelle : l'Indonésie, l'Irak, l'Iran, le Koweit, la Libye, le Qatar, l'Arabie Saoudite et le Venezuela.

La nouvelle organisation créée à Beyrouth en janvier dernier se propose de défendre plus particulièrement les intérêts des pays arabes producteurs en unifiant leur attitude à l'égard des compagnies étrangères et en coordonnant dans tous ses détails leur politique pétrolière.

ANNONCE LEGALE

SOCIETE ENERGIE DU MALI
Société Anonyme au Capital de 50.000.000. de F.M.
Siège Social : Bamako
Registre du Commerce n° 1.326

Avis de Convocation en Assemblée Générale Ordinaire

Messieurs les Actionnaires de la *Société Energie du Mali* sont convoqués en Assemblée Générale Ordinaire pour le lundi 17 juin 1968 à 9 heures en la salle de conférence du Ministère Chargé de la Tutelle des sociétés et entreprises d'Etat à Bamako, à l'effet de délibérer sur l'ordre du jour suivant :

- Rapport du Conseil d'Administration de la Société aux Actionnaires ;

- Rapport des Commissaires sur les Comptes de l'exercice 1966-1967 et rapport spécial sur les opérations prévues à l'article 40 de la loi du 24 juillet 1867 ;

- Approbation du bilan de l'exercice 1966-1967 et des conventions faisant l'objet du rapport spécial des commissaires aux comptes ;

- Quitus aux administrateurs pour leur gestion au cours de l'exercice 1966-1967 ;

- Affectation des bénéfices ;

- Fixation de la valeur des actions.

Tout Actionnaire sera admis à l'assemblée et pourra s'y faire valablement représenter par un mandataire actionnaire.

Le Conseil d'Administration.

COMMUNIQUÉS

SECRETARIAT D'ETAT à l'Economie rurale, aux Industries et à l'Energie

Les candidats dont les noms suivent sont autorisés à se présenter aux concours direct et professionnel d'entrée à l'école des assistants d'élevage dans les centres ci-dessous désignés :

I. - CONCOURS DIRECT

(24 et 25 juin 1968)

Centre de Bamako

MM. Mahamadoun Touré (élève infirmier vétérinaire),

Mamadou Traoré, chez Kalifa Naciré assistant d'élevage Bamako,

Nanko Coulibaly chez Bakary Sidibé, Douane Bamako,

François Handane, élève 9e année Lycée Prosper Camara Bamako,

Abdoulaye Koné, sous-couvert de Tiémoko Koné, commerçant transporteur Bamako-Coura Bamako,

Abdourahamane Guissé, élève cours privé Bouillagui Fadiga Bamako.

Centre de Mopti

Idy Boré, élève CPR de Sévaré Mopti.

II. CONCOURS PROFESSIONNEL

10 et 11 juin 1968

Centre de Bamako

MM. Mamadou Dia Alpha, circonscription élevage Bamako,

Famoussa Dembélé direction élevage Bamako,

Baba Dembélé, Laboratoire central Bamako,

Ousmane Diallo, Laboratoire central Bamako,

Nayomo Goïta, CNRZ Sotuba,

Faran Diarra, CNRZ Sotuba,

Makandian Sidibé, SNRZ Soluba,

Badara Touré, CNRZ, Sotuba,

Kampogo Diarra, gendarmerie Bamako,

Tidiani Kouyaté, gendearmerie Bamako,

Diiby Cissé, direction élevage Bamako,

Papa N'Dionga Dia, circonscription élevage Bamako,

Lamine Koïta, direction élevage Bamako,

Centre de Kayes

MM. Souleymane Touré, circonscription élevage Nioro,

Seydouna Boubacar Sissoko, secteur élevage, Kita,

Centre de Sikasso

M. Sikouna Lakamy Sylla circonscription élevage Sikasso,

Centre de Ségou

MM. Labasse Kondo, secteur élevage Niono,

Elie Diassana, poste vétérinaire Tominian,

Centre de Mopti

MM. Toumani Traoré, secteur élevage Bankass,

Diakaria Dembélé, secteur élevage Ténenkou,

Nianan Samaké, secteur élevage Bankass,

Centre de Gao

MM. Bocar Bouri Cissé, circonscription élevage Gourma-Rarous,

Oumar Ag Attaher, secteur élevage Goundam.

Les candidats au concours direct doivent faire parvenir un complément de dossier afin que leurs épreuves soient prises en considération.

***

MINISTERE DE LA JUSTICE ET DU TRAVAIL

Direction nationale du Travail et de la Sécurité sociale

Bureau des stages

Un concours direct en vue de la sélection de candidats devant effectuer un stage de formation d'adjoints techniques de la navigation aérienne sera organisé à Bamako, les 1er, 2 et 3 juillet 1968.

Sont autorisés à se présenter à ce concours les élèves des établissements scolaires publics et privés du niveau de la 11e (série scientes exactes).

Ce concours comporte les épreuves suivantes :

- *Mathématiques* : coefficient : 2 ;
- *Physique* : coefficient : 2 ;
- *Français* : coefficient : 3 ;
- *Anglais* (écrit) : coefficient : 2 ;
- *Anglais* (oral) : coefficient : 1.

Les dossiers de candidature comprenant une demande manuscrite et un certificat de scolarité devront parvenir à la Direction nationale du Travail et de la Sécurité sociale (Bureau des stages) avant le 10 juin 1968, délai de rigueur.

Ces demandes doivent obligatoirement porter un avis motivé des chefs d'établissements.

***

U.T.A.

La compagnie U.T.A. informe ses usagers en instance de départ, qu'en collaboration avec les compagnies Air Mali et Air Afrique, et pour pallier momentanément à la situation actuelle, elle organise des départs vers l'Europe via Dakar.

Le débarquement des passagers étant effectué à Bruxelles, le réacheminement est assuré par voie de surface jusqu'à Paris et éventuellement dans les grandes villes de province.

Etant donné qu'il s'agit de vols spéciaux ne faisant pas l'objet d'horaire régulier, la représentation au Mali de la compagnie U.T.A. engage ses usagers à entrer en contact sans délai avec son service de réservation, avenue Mohamed-V, bâtiment TECNOA.

DE LA COMMUNE DE BAMAKO

Le maire rappelle aux cultivateurs des environs de la commune de Bamako, qu'il est formellement interdit de cultiver les alentours des étables et d'empiéter sur les passages jalonnés, reservés aux animaux allant au pâturage.

Toute infraction à cette règle se fera au risque et péril du contrevenant.

NAISSANCE

M. et Mme Mamadou Seyba N'Diaye, ont la joie de vous faire part de la naissance de leur fille, née le 2 juin 1968 à la maternité secondaire d'Hamdallaye.

Le baptême auquel vous êtes cordialement invité aura lieu le dimanche 9 juin 1968, à partir de 7 heures précises, chez M. Boubacar Diallo, avenue de la Nation, rue 125 x 136 près de l'ancienne ambassade du Ghana à Bamako-Coura.

DECES

L'Ambassade des Etats Unis d'Amérique a le regret d'annoncer le décès du sénateur Robert Kennedy survenu à Los Angelès le 6 juin 1968. Ce décès est la conséquence d'un attentat perpétré contre lui dans la nuit du 4 au 5 juin 1968.

Un registre sera ouvert à l'Ambassade, le vendredi 7 juin, entre 10 heures et 12 heures et 15 et 17 heures, et le samedi 8 juin, de 10 à 12 heures.

M. Lyndon B. Johnson, Président des Etats Unis d'Amérique, a déclaré que le dimanche 9 juin 1968 sera jour de deuil national.

AVIS

A cause de l'assassinat tragique du sénateur Robert Kennedy, M.S. Dimor, Chef de la Mission de l'American Ort Federation (USAID) ORT) a le regret d'annoncer que la garden party prévue pour le samedi, 8 juin 1968 est rapportée au dimanche, 16 juin 1968.

PETITE ANNONCE

Ingénieur autrichien cherche *villa au moins trois pièces*, de préférence meublée et climatisée. Téléphoner au 32-99.

AVIS DE CONCOURS

Un concours direct pour le recrutement d'élèves infirmiers, infirmières et aides sociales aura lieu aux chefs-lieux de régions le 25 juillet 1968.

Le nombre des places à ce concours est fixé à :

— Elèves infirmiers : 45 dont 15 pour les Grandes Endémies;

— Elèves infirmières : 16;

— Elèves aides sociales : 10.

Peuvent faire acte de candidature les jeunes gens et jeunes filles âgés de 17 ans au moins et 25 ans au plus et ayant terminé la 6e année fondamentale ou titulaires du C.E.P.E.

Les candidats devront faire parvenir pour le 20 juin dernier délai leurs dossiers d'inscription comportant les pièces suivantes :

— Une demande sur papier libre adressée au directeur de l'Enseignement technique et de la Formation professionnelle des cadres médico-sociaux à Bamako (Ecole secondaire de la Santé);

— Un extrait de naissance ou copie du jugement supplétif en tenant lieu;

— Un extrait de casier judiciaire ayant moins de trois mois de date;

— Un certificat de visite et de contre-visite médicale délivré par un médecin et indiquant que le candidat est apte à l'exercice de la fonction pour laquelle il concourt;

— Un certificat de vaccination contre la variole et la fièvre jaune.

— Un certificat de scolarité attestant que l'intéressé a suivi la classe de 6e fondamentale ou une copie du C.E.P.E.;

— Un engagement décennal.

Le concours comporte les épreuves suivantes :

— Orthographe suivie de questions;

— Calcul;

— Rédaction;

— Sciences naturelles.

Un concours professionnel pour l'entrée à l'école secondaire de la Santé aura lieu le 15 juillet 1968 dans tous les chefs-lieux de région.

Le nombre des places mises à ce concours est fixé à 15 (y compris les infirmiers et aides sociales nantis du D.E.F.).

Peuvent faire acte de candidature les infirmiers, infirmières et aides sociales ayant au moins trois années de service.

Les candidats devront faire parvenir pour le 15 juin, dernier délai leur demande de candidature au directeur de l'Enseignement technique et de la formation professionnelle des cadres médico-sociaux (école secondaire de la Santé) à Bamako.

A propos de l'assassinat du Sénateur Robert Kennedy

(*suite de la 1re page*)

Et le peuple américain lui-même, parce qu'il subit cette politique, le sait très bien. Les agences de presse rapportaient hier que nombre de citoyens de ce grand pays, dans les rues, disaient : « Nous sommes un pays de fous, de sauvages ». D'autres faisaient tristement cette remarque : « Et l'on nous appelle un pays civilisé ! ».

Le sénateur démocrate de Washington, M. Jackson déclarait pour sa part : « Le monde est devenu fou ». Nous disons pour notre part NON ! Le monde n'est pas devenu fou; ce sont les classes dirigeantes des Etats-Unis qui s'affolent: c'est la société américaine, capitaliste et ségrégationniste, qui s'engage dans un processus de décomposition lente, mais inévitable.

Car, une société qui fait siennes des pratiques aussi condamnables et réprouvées, est à coup sûr une société gravement atteinte. Un régime qui compte sur le moyen de l'assassinat politique pour résoudre les contradictions qu'il suscite est un régime agonisant dont les jours sont comptés.

Qu'on ne s'y trompe donc pas, ce qui se passe actuellement aux Etats-Unis est très grave et doit être pris au sérieux par tout le monde.

Désormais, le monde entier sait que ce n'est guère ce pays qui s'enlise dans des mœurs aussi rétrogrades en politique qui peut être fondé à se poser en censeur de la morale universelle et en exemple aux yeux des autres pays; que ce pays, disons-le aussi, est mal venu pour parler au nom de la démocratie, quand ses propres leaders ne peuvent compter sur la sécurité au cours des campagnes électorales; quand la violence s'impose comme loi.

Si la violence, les crimes, les viols, le vol, les brigandages, les agressions et les attentats sont dans la nature du régime capitaliste, le régime de la libre entreprise et de la concurrence effrenée, nous savons que la violence des classes bourgeoises réactionnaires, la violence contre-révolutionnaire qui s'exerce contre le progrès et les hommes progressistes, loin de signifier force et santé du régime dominé par le capital financier, prouve au contraire que les classes exploiteuses ne sont plus en mesure de se maintenir et de perpétrer leur domination par les vieilles méthodes du parlementarisme bourgeois; elle prouve également que la liberté et la démocratie bourgeoises, devenues trop étroites pour un régime fascisant, étouffent de plus en plus les tenants mêmes du pouvoir des monopoles impérialistes, et qu'enfin, les classes d'oppression s'imaginent ainsi qu'à l'aide de la violence et du crime, elles peuvent retarder sinon retourner en arrière la roue de l'histoire.

Mais cette roue, nulle force au monde ne peut ni la retenir, ni à plus forte raison la faire revenir en arrière. Et ce qui se passe aujourd'hui aux Etats-Unis d'Amérique, s'il n'était pas prévisible, est dans la nature des choses. Les Américains lucides comme M. Schlesinger le disent clairement : « Depuis trois ans, déclare ce dernier, nous tuons des gens de l'autre côté du monde... Nous sommes marqués par notre société d'un droit inné à la violence qui apparait dans le zèle que nous mettons à poursuivre une guerre irrationnelle au Vietnam qui suppose une poussée intérieure de haine et de violence ».

Et aucun régime au monde ne peut, à l'échelle mondiale, provoquer des guerres d'agression, organiser des armées de mercenaires et des tueurs à gage, pour attenter à la liberté et à la sécurité des autres peuples et des autres nations, sans s'exposer lui-même de façon dangereuse. C'est ce qui vient d'arriver aux Etats-Unis.

Les innombrables crimes perpétrés par les classes dirigeantes de la société américaine au service des monopoles et des trusts, soit contre le Vietnam ou le Guatémala, contre le Congo ou d'autres pays d'Amérique Latine, ne pouvaient pas ne pas se retourner un jour contre le peuple américain lui-même. Mais que les meilleurs fils de ce peuple, c'est-à-dire ceux que nous considérions comme nos alliés dans la grande lutte pour l'avènement d'un monde nouveau, fait de justice et de fraternité, soient les tout premiers à être victimes de la barbarie du système, voilà ce qui nous afflige profondément.

C'est une loi de faire confiance aux peuples; faisons donc pleinement confiance au grand peuple américain. Car désormais, il est confronté aux difficultés de toutes sortes. Le jour où l'immense majorité comprendra qu'il s'agit d'une question de vie ou de mort, ce jour-là, on peut dire que la partie est gagnée par l'humanité progressiste.

Des épreuves plus dures attendent le peuple américain et ses classes déshéritées en particulier. Car, si l'on songe que ces vagues de crimes abominables qui ont ravi à la société américaine quelques-uns de ses fils parmi les plus nobles et les plus chers au cœur de l'humanité, ne sont même pas dirigées par des ennemis de classes des monopolistes, c'est-à-dire que le régime actuel n'est pas encore ouvertement mis en cause, qu'en sera-t-il lorsque demain il s'agira de lutter héroïquement pour l'instauration d'une démocratie véritable, populaire, aux Etats-Unis ? Et cela viendra inéluctablement, car il est suffisamment démontré que le régime social de ce pays, basé sur l'exploitation et l'oppression des masses laborieuses, n'est plus en mesure de résoudre les grandes contradictions qui sont en train de miner les fondements même de la société américaine.

En attendant, le crime dont vient d'être victime Robert Kennedy ne fera certainement que préparer les conditions pour une prise de conscience plus aigue des classes laborieuses des Etats-Unis.

Plusieurs dirigeants du gouvernement américain ont fait des « prières » à l'annonce de l'attentat contre Robert Kennedy. Le Président Johnson a lancé un appel aux Américains les exhortant à mettre un terme à la violence ainsi qu'à la prédication de la violence. »

Laissons les magnats et les hommes des monopoles à leurs dévotes et hypocrites prières qui ne les ont jamais empêchés de perpétrer ou de couvrir des crimes. Il faut certes prier : mais il faut aussi et surtout en pareille circonstance des actes de foi, de progrès et d'humanité. Et d'abord que les Etats-Unis renoncent eux-mêmes à exercer la violence à l'égard des autres peuples, et de façon urgente et prioritaire au Vietnam.

Il faut que les Etats-Unis renoncent également de façon urgente et prioritaire à la violence contre les Afro-Américains debout pour la défense des droits humains les plus élémentaires.

Il faut que les Etats-Unis, de façon urgente et prioritaire, s'ils veulent survivre, renoncer à l'ignoble politique de ségrégation raciale imposée par la violence.

Il faut enfin que les Etats-Unis renoncent à leur rôle de gendarme international, car, de toute évidence, un système assis sur la violence et le crime n'a pas le droit de se poser en censeur d'autres systèmes plus équilibrés, et en tout cas plus proche de la morale.

Un vieil adage dit : « Ne fais pas à autrui ce que tu ne voudrais pas qu'on te fit ».

La violence ne peut disparaître du sol des Etats-Unis quand, journellement, on endurcit le cœur et la raison des millions de jeunes Américains pour l'exercice de la violence et de l'hostilité.

Aujourd'hui, il reste à souhaiter que la mort tragique de Robert Kennedy soit une occasion propice pour conduire le gouvernement des Etats-Unis à tirer les conséquences, toutes les conséquences de la situation politico-sociale qui favorise des crimes odieux comme ces assassinats qui font désespérer de la société américaine elle-même.

S'il en était ainsi, la mort du sénateur de New-York, que les forces de progrès du monde entier pleurent, n'aura pas été inutile.

De toute évidence, nous constatons la faillite de la prétendue supériorité du mode de vie américain dont on nous a rebattu les oreilles en le présentant comme la forme la plus élevée d'organisation de la société.

Non ! on n'a pas le droit de parler d'humanisme lorsqu'on a assassiné quatre présidents, et que chaque année, d'après les statistiques officielles, il y a comme en 1965 :

— 9.850 meurtres ;

— 22.467 enlèvements et viols ;

— 1.173.201 cambriolages ;

— 357.894 crimes contre les individus ;

— 2.422.121 crimes contre la propriété privée, etc.

Et nous en passons !

Sodome et Gomerrhe n'avaient pas atteint un tel niveau de dégradation...

Nous pensons que la société américaine, tout comme l'ensemble du monde capitaliste, y compris les nostalgiques du système capitaliste, est atteinte d'un mal qui restera incurable dans la mesure où la prise de conscience du peuple ne se traduira pas par des actions décisives des masses populaires qui obligeront l'Etat impérialiste au service des monopoles à opérer des changements qui mettront la nation américaine à l'abri du chaos et de la décadence.

De toute façon, la crise générale du système capitaliste est entrée dans sa phase la plus active. l'Amérique du Nord, premier des pays capitalistes, du capitalisme pourrissant, arrivé à sa phase de déclin, ne saurait échapper à la dialectique de l'histoire déjà étudiée par Marx et Engels, scientifiquement décrite par Lénine, et analysée avec une lucidité et une vigeur géniales par Mao Tsé-Toung.

Le nouveau crime perpétré contre les forces de progrès et de liberté en Amérique contribuera fortement à dévoiler « le géant aux pieds d'argile ».

Il a sonné le glas contre les monopoles impérialistes et pour des changements nouveaux, comme d'ailleurs partout les lames de fond de la révolution mondiale sont en train de balayer le vieil ordre des choses et liquider les vieux systèmes bâtis sur l'exploitation, l'iniquité et le crime.

Dans la nouvelle société qui naîtra, le peuple américain chantera l'hosanna pour les John Kennedy, les Malcolm X, les Martin Luther King, les Robert Kennedy, comme pour tous les martyrs de la lutte contre l'impérialisme et le racisme, pour la cause de la liberté, de la démocratie et de la paix.

JUGEMENT EN HAUTE-VOLTA

Le Tribunal spécial de Haute-Volta qui siégeait depuis le 24 mai dernier à Ouagadougou pour juger les 33 accusés du complot du 3 août 1967 contre la sûreté intérieure de l'Etat, a rendu son verdict mercredi soir. Ont été condamnés :

– Madame Félicité Yaméogo, épouse de l'ex-président Maurice Yaméogo, à trois ans d'emprisonnement avec sursis ;

— M. Herman Yaméogo, fils de l'ancien président, à sept ans de réclusion ;

— M. Leonce Koné, fils de l'ancien président de l'assemblée nationale voltaïque, M. Gbegnon Koné, à six ans de réclusion.

D'autre part, le tribunal, qui a prononcé onze acquittements, a condamné deux accusés en fuite à 20 ans de travaux forcés par contumace. Les autres peines prononcées par le tribunal spécial s'échelonnent de deux ans à douze ans de réclusion ou de travaux forcés.

Par ailleurs, une peine de douze ans de travaux forcés a été prononcée par le tribunal spécial de Haute Volta contre Lucien Yaméogo, fonctionnaire du trésor, accusé d'avoir trempé dans le complot d'août 1967 visant au renversement du gouvernement du président Sangoulé Lamizana.

Trente-cinq inculpés comparaissaient depuis le 21 mai devant le tribunal.

Yaméogo et ses complices étaient accusés d'avoir créé un groupe dit « groupe X, » qui entendait assassiner le président Lamizana et trois de ses Ministres. L'accusé principal affirmait que le but de ce groupe était de prevenir l'assassinat de l'ex-président Maurice Yaméogo, renversé en janvier 1966 dont il aurait eu vent en juillet 1967.

Treize des accusés ont été condamnés à des peines allant de trois à dix ans, dont Herman Yaméogo, fils de l'ex-président condamné à sept ans et Leonce Koné, fils de l'ancien président de l'assemblée nationale, qui se voit infliger six ans de réclusion.

Huit accusés sont condamnés à des peines d'emprisonnement avec sursis, dont l'ex-présidente Yaméogo, née Félicité Zagré, trois ans de prison. Onze des accusés ont été acquittés.

Des peines de vingt ans de travaux forcés ont été requises contre deux personnes en fuite, Jacques Yaméogo (cousin de l'ancien président) et Sayouba Dera Rous.

Hier devait débuter un autre procès devant le tribunal spécial, où comparaissent MM. Begnon Koné et Moussa Savadogo, respectivement ancien président et secrétaire général de l'assemblée nationale.

Tous deux sont accusés d'intelligence avec des agents d'une puissance étrangère, ayant pour effet de nuire à la situation diplomatique de la Haute Volta.

M. Koné aura également à répondre de l'accusation de détention illégale d'armes à feu perfectionnées.

C'est au lendemain des évéments de janvier 1965, qui ont amené l'armée au pouvoir, que M. Begnon Koné de même que l'ex-président Yaméogo, se sont vus assignés à résidence surveillée dans un camp militaire situé dans la région de Ouagadougou.

LA SITUATION SOCIALE EN FRANCE

LES GREVISTES REPRENNENT LE TRAVAIL

Après trois semaines de paralisie, métro et autobus ont recommencé à fonctionner hier à Paris où les employés des services de voirie ont également repris le travail.

Du côté du métro, la première rame a commencé à fonctionner à 3 h 30. Beaucoup de stations sont encore fermées en attendant la fin des travaux d'inspection sur les lignes, indispensables après le débrayage prolongé des employés. On s'attend cependant que le trafic devait revedenir à peu près normal aux environs de midi.

Du côté des autobus, 66 des 160 lignes fonctionnaient.

Pour ce qui est des grandes lignes, on prévoit une reprise graduelle au cours des prochaines 24 heures.

Un autre secteur ou la reprise se précise est celui des postes.

Du côté de l'industrie automobile, cependant, les grevistes restent sur leurs positions.

Pour tenter de briser leur résistance, un millier de C.R.S. ont occupé avant le lever du jour les usines Renault de Flins, près de Paris, d'où ils ont expusé du même coup les piquets de grève.

Dans un communiqué publié hier matin, la fédération force ouvrière de la métallurgie « condamne sévèrement l'occupation de l'usine de Flins par les forces de police. »

« Cet acte de repression de violation du droit de grève, dit-elle, constitue, en l'état actuel des choses, une provocation dont les conséquences peuvent s'étendre au-déla de cette usine. »

La direction de la régie nationale des usines Renault de Flins a publié de son côté un communiqué dans lequel elle explique la raison de sa décision.

« La direction, dit le communiqué, avait appelé mardi 4 juin, le personnel de l'usine à un vote à bulletin secret. 80 % environ du personnel s'était présenté à ce vote. Le piquet de grève s'est opposé au déroulement des opérations. De l'avis de la direction, il prouvait ainsi qu'il en craignait les résultats. C'est pour permettre à ceux qui veulent travailler que la direction a décidé de faire ouvrir les postes de l'usine. Les prochains jours montreront que l'immense majorité du personnel désire reprendre le travail. »

Orly, par ailleurs le personnel au sol a voté dans sa grande majorité hier en faveur d'une reprise du travail ce matin.

Etant donné, toutefois, que les négociations entre le personnel de la tour de contrôle régionale et le gouvernement n'ont pas encore abouti, on ne prévoit pas une reprise, dans un avenir, immédiat, des vols en partance d'Orly ou du Bourget.

Une autre catégorie de travailleurs ou la grève continue à être suivie est celle des chauffeurs de taxis parisiens. Ils reprendront le travail aujourd'hui. Quant à la Bourse, elle est restée fermée hier.

Le Sénateur Robert Kennedy est mort hier matin

(*suite de la 1re page*)

Frankenheimer, le sénateur lui avait confié qu'il importait de compter sur la chance.

A propos des mesures qu'il prenait pour assurer sa protection au cours de la campagne électorale, le frère du Président assassiné avait déclaré en réponse à une question:

« Il n'y a aucun moyen de protéger un candidat pendant la campagne électorale. Il faut se donner à la foule et à partir de là... il faut compter sur la chance.

« De toute façon, il faut avoir la chance avec soi pour être élu Président des Etats-Unis. On l'a eu ne l'a pas. Je sais qu'il y aura un attentat tôt ou tard. Pas tellement pour des raisons politiques : par contagion.... par émulation... Nous vivons dans une époque d'extraordinaire contagion psychique. Parce qu'un type tue Martin Luther King ici, un « contaminé » va immédiatement tenter de tuer un leader des étudiants ».

Inhumation à Arlington

M. Robert Kennedy, sénateur de l'Etat de New York, sera inhumé au cimetière national d'Arlington, à Washington, là où repose son frère aîné, le Président John Kennedy, a annoncé M. Pierre Salinger, porte-parole de la famille Kennedy.

La dépouille mortelle de M. Robert Kennedy, décédé cette nuit à l'hôpital, devait être ramenée hier matin de Los Angeles à New York à bord d'un appareil spécial fourni par la Maison Blanche. Les membres de la famille, ainsi que les amis et l'entourage de l'ancien candidat à la Présidence ont voyagé à bord de cet appareil.

La dépouille mortelle du sénateur sera transportée à la cathédrale Saint-Patrick de New York où le public sera admis à défiler aujourd'hui vendredi de 8 heures du matin à 23 heures. Une messe de requiem sera célébrée samedi matin.

La dépouille mortelle sera ensuite transportée par train de New York à Washington, puis au cimetière national d'Arlington où aura lieu l'inhumation.

Deuil aux Etats-Unis

Dès l'annonce du décès du sénateur Robert Kennedy, le pavillon américain a été mis en berne sur tous les bâtiments publics et les navires de la Marine. Les funérailles auront lieu samedi. La journée de dimanche prochain sera journée de deuil national. La dépouille mortelle du sénateur sera transportée par avion spécial de Los Angeles à New York où, après avoir été exposée pendant toute la journée de vendredi, une messe sera dite samedi matin à la cathédrale Saint-Patrick au cœur même de la grande métropole.

Puis, par train, le corps du sénateur sera transporté à Washington où il sera inhumé samedi dans la journée au cimetière national d'Arlington aux côtés de la dépouille du Président John Kennedy qui y repose depuis sa mort.

Le gouvernement a pris un peu partout des mesures préventives pour faire face à tout désordre qui pourrait survenir à la suite de l'assassinat du sénateur Robert Kennedy et l'annonce officielle de sa mort.

Mais les Américains de race noire et les pauvres ont perdu leur idole et déjà le révérend Ralph David Abernathy, qui dirige la « Marche contre la Misère » a affirmé que cet assassinat fait partie d'un vaste complot destiné à éliminer un à un tous ceux qui aident les pauvres aux Etats-Unis.

Cependant, les mobiles du crime sont peut-être tout autres. L'enquête a déjà permis de se rendre compte que le Jordanien Sirhan Sirhan était un adversaire acharné d'Israël et un chaud partisan des thèses nationalistes arabes les plus extrêmes.

Un calepin... Une mention...

Un calepin appartenant à Sirhan Sirhan, auteur présumé de l'assassinat du sénateur Robert Kennedy, portait la mention : « Kennedy doit être assassiné avant le 5 juin 1968 », a déclaré mercredi soir M. Samuel Yorty, maire de Los Angeles.

M. Yorty a ajouté que deux carnets portant des indications manuscrites de Sirhan ont été retrouvés à Pasadema, au domicile de l'auteur et apportés au poste de police où se poursuivait l'interrogatoire du suspect.

Biographie

Le sénateur Robert Kennedy qui vient de mourir hier à Los Angeles, est né le 20 novembre 1925.

A 26 ans, au barreau de Massachusetts, il entama sa carrière politique en faisant campagne pour l'élection de John Kennedy, son frère, au poste de sénateur du Massachusetts. A 31 ans, il organisa la campagne à l'issue de laquelle John Kennedy devint le 35e Président des Etats-Unis. Il fut alors nommé Ministre de la Justice et s'employa surtout au règlement du problème des droits civiques, à la répression du crime organisé et des rackets, ainsi qu'à la solution des problèmes concernant la législation du travail, la défense des pauvres, et la réhabilitation des détenus.

En 1964, après avoir été déçu dans ses espoirs d'être choisi comme Vice-Président par Lyndon Johnson, il démissionna de son poste de Ministre de la Justice et se présenta aux élections sénatoriales de New York. Malgré une vive opposition de la part des démocrates comme des républicains, qui l'accusèrent de vouloir rechercher une nouvelle « rampe de lancement » pour ses aspirations politiques, il fut élu.

Opposant déclaré, dès 1965, d'une politique d'escalade au Vietnam, le sénateur Kennedy se vit alors acclamé par un nombre croissant d'Américains et surtout par les jeunes comme la « solution de rechange » à opposer au Président Johnson.

Ce n'est pourtant qu'au début de février 1968 que M. Kennedy sortit de sa réserve. Il prononça alors un discours fracassant, démolissant impitoyablement la politique du chef de l'exécutif américain qu'il traita d'illusoire et d'irréalisable. Mais s'il se désolidarisait publiquement du Président Johnson, M. Kennedy ne déclarait pas pour autant vouloir lui disputer la nomination démocrate. Cette décision, il ne la prit qu'au lendemain de la surprenante démonstration de force faite dans le New Hampshire par le sénateur Mac Carthy, qui recueillit presque autant de voix, aux élections primaires du 12 mars que le Président Johnson, ouvrant ainsi des espoirs à une candidature Kennedy.

M. Robert Kennedy est père de dix enfants.

HOMMAGE DE R. NIXON A ROBERT KENNEDY

Le sénateur Robert Kennedy « un homme d'une énergie et d'une vitalité énormes » et un des grands chefs les plus populaires de l'histoire américaine, a déclaré hier matin M. Richard Nixon, ancien vice-président des Etats-Unis, qui brigue l'investiture du Parti republicain, pour les élections présidentielles de novembre prochain.

« Accablés aujourd'hui de tristesse, ajoute M. Nixon dans une déclaration remise à la presse hier matin à New-York, les enfants Kennedy sauront, lorsqu'ils grandiront que leur père et leur oncle était un homme jeune de grand courage qui avait déjà laissé sa marque dans l'histoire.

HARLEM A L'ANNONCE DE LA NOUVELLE

Une profonde émotion, mêlée d'un sentiment de désarroi, s'est saisie de la population de Harlem, le quartier noir de New-York, à l'annonce de la mort du sénateur Robert Kennedy.

L'opinion la plus répendue parmi les Noirs de New-York est que les coups de feu qui retentirent, dans les cuisines de l'hôtel « Ambassador » de Los Angeles visaient autant le jeune sénateur démocrate que les Américains de couleur, qui voyaient en lui un des principaux défenseurs de leurs droits civiques.

Partout, on entend dans les rues de Harlem des réflexions du genre suivant : « On sait qu'ils veulent supprimer tous ceux qui pensent un peu à nous » ; « C'est une conspiration politique, on élimine systématiquement les meilleurs Américains », ou encore : Pap Brown avait raison, il n'y a que la violence qui compte en Amérique ».

MESSAGE DU CONSEIL DE SECURITE A Mme KENNEDY

Aux Nations Unies après avoir rendu hommage au sénateur Robert Kennedy, le Conseil de Sécurité, saisi de plaintes jordanienne et israélienne sur la situation à la frontière, a décidé de renvoyer sine die son débat.

La décision a été prise sur proposition de M. Tewfik Bouattoura, délégué de l'Algérie, au nom des pays arabes.

Au début de séance, dans un geste sans précédent, le Conseil avait décidé l'envoi d'un message à Mme Robert Kennedy, lui exprimant ses sentiments de consternation et de profonde tristesse.

Le message du Conseil de Sécurité déclare : « Le soutien du sénateur Kennedy aux Nations Unies et à leurs objectifs de paix est connu et respecté dans le monde entier.

« Tous les membres du Conseil s'associent aux prières pour lui et expriment leur profonde sympathie à vous-même et à toute la famille Kennedy ».

« CES ACTES DE VIOLENCE NE SONT PAS DES ACCIDENTS »

« Les Américains sont le peuple le plus effrayant de la planète » a déclaré hier soir, M. Arthur Schlesinger, conseiller de l'ancien président Kennedy, puis de son frère Robert, au cours d'une allocution qu'il prononçait à l'occasion d'une remise de doctorat à 38 étudiants de City College, à New-York.

Ému au point d'en pleurer, M. Schlesinger a ajouté : « Depuis trois ans, nous tuons des gens de l'autre côté du monde. Nous avons déjà assassiné deux citoyens qui personnifiaient l'idéalisme américain à l'étranger et hier nous avons assassiné un troisième. Ces actes de violence ne sont pas des accidents. Ils ont leur origine dans notre passé national ». « Ces actes, a poursuivi M. Schlesinger, ont commencé lorsque l'homme blanc s'est mis à assassiner les Indiens et à faire des esclaves de ceux qu'il considérait comme ses inférieurs à cause de la couleur de leur peau. Nous sommes marqués par notre société d'un droit inné à la violence qui apparaît dans le zèle que nous mettons à poursuivre une guerre irrationnelle au Vietnam qui suppose une poussée intérieure de haine et de violence », a conclu M. Schlesinger.

RESOLUTION GENERALE DU 2e SEMINAIRE REGIONAL DES C. A. R. DE KAYES

(*Suite de la 1re page*)

— Soutient le C.N.D.R. dans son action épuratrice au sein du Parti et de l'Etat ;

— Se réjouit de la tenue du Séminaire national de la coopération en milieu rural et fait siennes ses résolutions.

Considérant que les groupements régionaux contribuent au développement harmonieux des jeunes pays d'Afrique et consolident l'Unité africaine ;

Le Séminaire se réjouit :

— De la naissance à Labé de l'Organisation des Etats riverains du « Sénégal » et du groupe régional de l'Afrique de l'Ouest à Monrovia ;

— De la rencontre à Dakar des représentants des jeunes de l'O.E.R.S.

Le Séminaire se félicite de la présence à ses sessions d'une délégation nationale conduite par le ministre chargé du Haut-Commissariat à la Jeunesse et aux Sports, du gouverneur de région, président du Comité régional des C.A.R., des responsables régionaux et locaux.

Le Séminaire, après audition et discussion des rapports présentés par les chefs de C.A.R. de la région, déplore :

— Le résultat insuffisant de la campagne agricole 1967-1968 ;

— Les lacunes constatées dans la présentation des rapports ;

— Le relâchement de la discipline au sein des C.A.R. ;

— Le non respect des calendriers agricoles et la non application des méthodes culturales modernes ;

— Le non fonctionnement des comités locaux des C.A.R.

Engage les responsables du développement et des C.A.R. à tout mettre en œuvre pour la réussite des prochaines campagnes.

Insiste auprès des cadres des C.A.R. pour qu'ils :

— Observent plus de fermeté dans la discipline ;

— Organisent les chantiers pour une utilisation rationnelle des jeunes ;

— Respectent les calendriers agricoles et appliquent correctement les méthodes culturales modernes.

Exige :

— La participation des services du développement à l'élaboration des rapports d'activités des C.A.R. ;

— La mise en place et le fonctionnement effectifs des comités locaux et d'arrondissement des C.A.R.

Considérant le rôle déterminant des C.A.R. dans la collectivisation rurale ;

Considérant la nécessité de la formation idéologique des cadres et jeunes des C.A.R. ;

Considérant la nécessaire association de l'agriculture et de l'élevage ;

Convaincu que le rôle important joué par la ferme d'Etat de Samé dans la vulgarisation des semences sélectionnées ;

Considérant l'influence de la végétation sur le climat et les sols ;

Le Séminaire souhaite :

1° L'application de la formule de collectivisation indiquée par le Séminaire national de la coopération quant au recrutement, à l'équipement et à l'installation des jeunes sortant des C.A.R.

2° L'achèvement dans les plus bref délais des centres de la deuxième tranche et l'exécution complète de la troisième tranche.

Demande :

— Que tous les cadres des C.A.R. passent par une école de formation idéologique du Parti ;

Que les responsables politiques et administratifs participent activement à l'éducation politique et civique des jeunes des C.A.R. suivant un programme élaboré par le Comité régional ;

— Invite la direction nationale des C.A.R. à trouver les fonds nécessaires pour l'implantation d'un élevage rationnel et diversifié dans les centres ;

— Engage les cadres des centres à tout mettre en œuvre pour que les C.A.R. répondent à leur vocation de démonstration et de production ;

— Félicite la direction de la ferme de Samé de sa contribution dans la distribution des semences sélectionnées aux C.A.R.

Exige de chaque C.A.R., l'entretien :

— d'un bois d'essence ;

— d'un verger ;

— d'un potager.

Dans le domaine de la formation professionnelle et de l'alphabétisation,

— Le Séminaire se réjouit de l'ouverture du stage de recyclage des responsables des C.A.R. à Samanko, salue cette heureuse initiative de la direction nationale et félicite les directions régionales de l'éducation de base des résultats déjà obtenus dans l'alphabétisation, les exhorte à persévérer dans leur action.

Dans le cadre du principe de compter sur ses propres forces, le Séminaire recommande à tous les chefs de centres et cadres du développement de faire en toute circonstances preuve d'initiative personnelle pour surmonter certaines difficultés.

Nations Unies :

Protestations du Congo-Kinshasa

Le Congo Kinshasa a protesté hier auprès du conseil de sécurité des Nations Unies à propos du survol de son territoire le 21 mai par des avions portugais de l'Angola.

Le délégué permanent du Congo, a déclaré que deux appareils militaires portugais ont survolé hier Kimpangu, poste frontière situé à 120 km. de Moerkeké, et ont lâché des tracts.

D'un côté, le tract en question portait les couleurs portugaises, et de l'autre un appel en portugais aux refugiés angolais.

Le délégué congolais a déclaré qu'il entendait protester vigoureusement contre de tels actes de provocation, qui viole d'une manière flagrante les principes de la charte des Nations Unies.

RETOUR DU PRESIDENT HAMANI DIORI A NIAMEY

Le Président Diori Hamani est rentré hier matin à Niamey d'une visite d'une semaine dans le département de Maradi, qui, a-t-il dit lui a permis de constater les grands progrès qui y ont été réalisés en matière de développement.

Il a eu des entretiens avec les cadres du département au cours desquels a été discuté le prochain plan quadriennal du Niger 1969-1972 et ses implications sur le plan budgétaire.

QUOTIDIEN

-18e ANNÉE N° 5393-

VENDREDI
7 JUIN 1968

Le numéro : 30 francs

Abonnement 1 mois : 600 F

L'ESSOR

ORGANE CENTRAL DE L'UNION SOUDANAISE R.D.A.

Publié sous la direction de la Commission Nationale de la Presse et de la Propagande du Comité National de Défense de la Révolution

Rédaction-Administration

PERMANENCE
DU
PARTI

Tél. 45-77

BAMAKO

LE SENATEUR ROBERT KENNEDY EST MORT HIER MATIN

«...Ces actes de violences ne sont pas des accidents. Ils ont leur origine dans notre passé national...»

— a déclaré M. Schlesinger, conseiller des frères John et Robert Kennedy —

Le sénateur Robert Kennedy est décédé hier à 1 h. 44 du matin, heure de Californie, soit 8 h. 44 G.M.T., à l'hôpital du Bon Samaritain de Los Angeles des suites de ses blessures.

De nombreux membres de sa famille se trouvaient à son chevet : sa femme Ethel, sa sœur Madame Peter Lawford, son autre sœur Madame Stephen Smith et son mari ainsi que Madame Jacqueline Kennedy, veuve du Président John Kennedy.

Devant l'hôpital, la foule qui observait une vigile de prières a éclaté en sanglots en apprenant le décès mais on n'a observé aucune scène d'hystérie comme celles qui se sont produites à l'hôtel Ambassador au moment du drame.

M. Mankiewick, après avoir précisé que le sénateur de New York avait reçu les derniers sacrements peu après l'attentat et qu'un prêtre se trouvait à ses côtés lorsqu'il a

rendu l'âme, a déclaré que le sénateur n'avait jamais repris connaissance depuis le moment où il a été atteint par la balle qui a pénétré dans le crâne.

Bob Kennedy avait un pressentiment

Romain Gary, écrivain et cinéaste français, dans un article publié hier par le « Figaro », écrit que le sénateur Robert Kennedy lui avait déclaré voici une quinzaine de jours qu'il serait tôt ou tard victime d'une tentative d'assassinat.

Romain Gary ajoute qu'au cours de cette entrevue, qui s'était déroulée à Los Angeles dans la demeure du metteur en scène John

(Suite en page 4)

A propos de l'assassinat du Sénateur Robert Kennedy

L'AMERIQUE SERA-T-ELLE LA DEMOCRATIE DU COLT ?

Robert Kennedy est mort hier, assassiné.

Assassiné comme son frère John Kennedy, assassiné comme Malcom X ; assassiné comme le pasteur Martin Luther King ; assassiné comme des milliers de citoyens américains obscurs et anonymes.

Robert Kennedy est mort hier, victime lui aussi de l'odieux et impitoyable système des Etats-Unis que déjà, avant la première guerre mondiale, Jacques London fustigeait dans son livre génial : « Le talon de fer ». Car, c'est bien le système américain, et lui seul, qui vient de ravir à l'affection du monde ce jeune homme loyal, courageux, dynamique et plein d'avenir.

Mais la mort du sénateur Kennedy donne une nouvelle et tragique dimension à ce qu'on appelle « la politique des Etats-Unis d'Amérique » ; elle prouve de façon dramatique que ce pays, devenu trop technique sinon trop technocratique et par là même inhumain, s'engage de plus en plus profondément dans la voie de la barbarie et de la décadence.

(Suite en page 3)

SESSION ORDINAIRE DU CONSEIL DES MINISTRES

Une session ordinaire du Conseil des ministres s'est tenue le 6 juin 1968 sous la présidence de M. Modibo Kéita, chef de l'Etat et président du Comité National de Défense de la Révolution.

Les ministres ont adopté deux projets de décrets, l'un portant réglementation de la Recherche scientifique en République du Mali, l'autre portant nomination de M. Mountaga Traoré, précédemment à l'Office des Changes, chef de cabinet du Ministère des Finances.

Ils ont ensuite étudié pour transmission à la délégation législative :

— Un projet de loi autorisant des virements de crédits au budget régional de Mopti, exercice 1967 1968 ;

— Un projet de loi portant modification au code des impôts directs, indirects et taxes assimilées ;

— Un projet de loi portant fixation de l'année fiscale.

Le Conseil des ministres, à la lumière d'un certain nombre de communications verbales, donna son accord pour la participation du Mali à plusieurs réunions prévues en Afrique et en dehors du continent.

Avant de lever la séance, le chef de l'Etat, après analyse de la conjoncture africaine internationale, fit d'importantes recommandations relatives au renforcement de la vigilance à tous les niveaux.

LE SEJOUR DE LA DELEGATION MILITAIRE MALIENNE A PEKIN

La délégation militaire malienne, conduite par le ministre Mamadou Diakité, a visité mercredi, en compagnie du vice-ministre chinois de la Défense nationale Siao Kin-Kouang, la fabrique générale d'article de bonneterie de Pékin. Elle y a été l'objet d'un accueil chaleureux de la part des ouvriers et employés révolutionnaires.

Le ministre Mamadou Diakité et les autres membres de sa délégation ont entendu un rapport fait par un responsable du Comité révolutionnaire de la fabrique expliquant comment les ouvriers et employés révolutionnaires ont appliqué l'enseignement du président Mao : « Compter sur ses propres forces », et développer la production et quels sont les brillants succès qu'ils ont enregistrés.

Le ministre Mamadou Diakité a fait l'éloge des réalisations enregistrées par les ouvriers et employés.

Exaltant les combattants de l'armée populaire de libération, il a affirmé : « Par cette visite, nous avons constaté que l'armée populaire de libération, une armée du peuple s'est édifiée selon la pensée de Mao Tsé-Toung et qu'elle applique la politique du président Mao ».

REUNION DU BUREAU DE L'U.N.T.M.

Le bureau de l'U.N.T.M. s'est réuni le mercredi 5 juin 1968 sous la présidence de son secrétaire administratif le camarade Nama Kéita, membre du C.N.D.R.

Il analysa tout d'abord les nouvelles en provenance du Sénégal. Compte tenu de la gravité du climat social ainsi créé dans ce pays ami et dans le but de renforcer les liens de fraternité et d'amitié qui ont toujours existé entre nos deux Organisations syndicales du Sénégal et du Mali, le Bureau décida de l'envoi à Dakar par l'avion du jeudi 6 courant d'une délégation composée des camarades Nama Kéita et Sané Moussa Diallo pour une prise de contact avec le Bureau de l'Union Nationale des Travailleurs sénégalais et les autorités sénégalaises.

Après avoir analysé les nouvelles en provenance des unions locales, il a procédé à la désignation de deux délégations devant se rendre incessamment à Tombouctou et à Yanfolila.

Le Bureau, après avoir fait l'économie des travaux du dernier séminaire sur la coopération salua les décisions de cette importante réunion dont les conclusions engagent désormais l'U.N.T.M. et les travailleurs maliens. Il décida de consacrer une réunion spéciale à l'étude du rapport de synthèse de ce séminaire.

Dans le but de marquer davantage la contribution des travailleurs au financement des IIes Jeux Africains, le Bureau envisagea l'organisation avant le 30 juin 1968, de diverses manifestations.

La commission d'organisation est chargée de préparer immédiatement ces manifestations.

Enfin, le Bureau a désigné le camarade Demba Soumaré pour le représenter au sein de la délégation du C.N.D.R. qui doit se rendre à Ansongo.

MESSAGE DU PRESIDENT MODIBO KEITA A MADAME KENNEDY, EPOUSE DE FEU ROBERT KENNEDY, SENATEUR DE NEW-YORK

« Avons appris avec une vive indignation et une profonde douleur la mort du sénateur Robert Kennedy.

Le peuple de la République du Mali et moi-même vous adressons nos condoléances attristées ».

Signé : Modibo Kéita.

RESOLUTION GENERALE DU 2e SEMINAIRE REGIONAL DES C. A. R. DE KAYES

Après deux jours de travaux fructueux, le deuxième Séminaire régional des centres d'animation rurale de la première région a été clôturé le 4 juin dans la salle des réunions de la Permanence du Parti à Kayes.

Voici la résolution générale adoptée à l'issue des travaux :

Le 2e Séminaire régional des C.A.R. de Kayes, tenu les 3 et 4 juin 1968 dans la salle de conférence de la Permanence du Parti, salue le mouvement révolutionnaire déclenché des 18, 20 juillet 1967.

(Suite en page 4)

AUTOUR DU D. C. 7 NON IMMATRICULE ARRAISONNE A LOME

Le tribunal correctionnel de Lomé a terminé mercredi soir l'audience au cours de laquelle sont jugés 8 étrangers dont 4 britanniques, impliqués dans l'affaire du DC-7 non immatriculé, arraisonné le 20 janvier par la sûreté nationale togolaise, et qui transportait 7 millions de livres d'anciens billets de banque nigerians.

Le tribunal n'a pu prononcer son verdict, l'affaire étant mise en delibéré. Le Jugement final sera le 19 juin.

Quatre des prévenus avaient déjà été mis en liberté provisoire auparavant et ont quitté le Togo. Les quatre inculpés qui ont comparu avant hier sont désormais en liberté provisoire, en attendant le verdict du tribunal.

FIN DE LA VISITE DE M. PALMER EN GUINEE

M. Joseph Palmer, sous-secrétaire d'Etat américain aux Affaires africaines, devait quitter hier matin Kindia par la route, au terme de sa visite en Guinée, pour se rendre en Sierra Leone, annonce radio Conakry.

Arrivé mercredi en sa compagnie dans cette localité, le Président Sékou Touré avait rendu hommage à M. Palmer pour « sa haute conscience et sa haute compétence des problèmes africaines.»

M. Sékou Touré s'est rejoui de la visite de M. Palmer, qui, a-t-il espéré, lui permettra de se faire une idée exacte de la Guinée.

Le Chef de l'Etat s'est félicité de la qualité des rapports existant entre la Guinée et les Etats Unis, et a ajouté : « Le peuple de Guinée est un peuple fier de sa souveraineté. »

PROTESTATIONS A COPENHAGUE CONTRE L'AGRESSION AMERICAINE AU VIETNAM

Selon des informations en provenance de la capitale danoise, près de 20.000 danois ont organisé une manifestation à Copenhague pour protester contre l'agression américaine au Vietnam.

Au mépris des obstacles de la police, les manifestants ont tenu un meeting devant l'Ambassade des Etats Unis, à Copenhague, protestant contre l'agression américaine.

Après le meeting, de nombreux manifestants se sont rendus au port où ils ont lancé des pierres et des bouteilles sur le bâtiments de guerre américaine qui y mouillaient.

Ils ont également manifesté devant les bureaux de « Americaltex» et une agence de tourisme américaine, dont ils brisèrent plusieurs fenêtres avec des pierres et des bouteilles.

Quand les manifestants passaient devant l'Ambassade de Thaïlande à Copenhague, ils en brisèrent les fenêtres à coup de pierre, condamnant la Thaïlande qu'ils considérent comme complice des Etats-Unis dans la guerre d'agression au Vietnam.

LE PARLEMENT KOWEITIEN RATIFIE L'ACCORD TRIPARTITE CONCLU A BEYROUTH

Le parlement Koweitien a ratifié l'accord établissant l'« organisation des pays arabes producteurs de pétrole. »

Cet accord avait été conclu à Beroith le 9 janvier 1968 entre l'Arabie Saoudite, le Koweit et la Libye. Cette organisation aura son siége au Koweit et se propose la coordination des politiques pétrolières entre les pays arabes producteurs.

L'organisation (à laquelle l'Irak s'est refusée de participer) est complétement différente de l'OPEP (Organisation des Pays Exportateurs de Pétrole). Tout pays arabe ou non arabe qui est exporteur net, c'est-à-dire dont la production dépasse la consommation, peut demander à faire partie de l'OPEP. En sont membres à l'heure actuelle : l'Indonésie, l'Irak, l'Iran, le Koweit, la Libye, le Qatar, l'Arabie Saoudite et le Venezuela.

La nouvelle organisation créée à Beyrouth en janvier dernier se propose de défendre plus particulièrement les intérêts des pays arabes producteurs en unifiant leur attitude à l'égard des compagnies étrangères et en coordonnant dans tous ses détails leur politique pétrolière.

ANNONCE LEGALE

SOCIETE ENERGIE DU MALI
Société Anonyme au Capital de 50.000.000. de F.M.
Siège Social : Bamako
Registre du Commerce n° 1.326

Avis de Convocation en Assemblée Générale Ordinaire

Messieurs les Actionnaires de la *Société Energie du Mali* sont convoqués en Assemblée Générale Ordinaire pour le lundi 17 juin 1968 à 9 heures en la salle de conférence du Ministère Chargé de la Tutelle des sociétés et entreprises d'Etat à Bamako, à l'effet de délibérer sur l'ordre du jour suivant :

- Rapport du Conseil d'Administration de la Société aux Actionnaires ;

- Rapport des Commissaires sur les Comptes de l'exercice 1966-1967 et rapport supécial sur les opérations prévues à l'article 40 de la loi du 24 juillet 1867 ;

- Approbation du bilan de l'exercice 1966-1967 et des conventions faisant l'objet du rapport spécial des commissaires aux comptes ;

- Quitus aux administrateurs pour leur gestion au cours de l'exercice 1966-1967 ;

- Affectation des bénéfices ;

- Fixation de la valeur des actions.

Tout Actionnaire sera admis à l'assemblée et pourra s'y faire valablement représenter par un mandataire actionnaire.

Le Conseil d'Administration.

COMMUNIQUÉS

SECRETARIAT D'ETAT à l'Economie rurale, aux Industries et à l'Energie

Les candidats dont les noms suivent sont autorisés à se présenter aux concours direct et professionnel d'entrée à l'école des assistants d'élevage dans les centres ci-dessous désignés :

I. - CONCOURS DIRECT

(24 et 25 juin 1968)

Centre de Bamako

MM. Mahamadoun Touré (élève infirmier vétérinaire),
Mamadou Traoré, chez Kalifa Naciré assistant d'élevage Bamako,
Nanko Coulibaly chez Bakary Sidibé, Douane Bamako,
François Bandiane, élève 9e année Lycée Prosper Camara Bamako,
Abdoulaye Koné, sous-couvert de Tiémoko Koné, commerçant transporteur Bamako-Coura Bamako,
Abdourahamane Guissé, élève cours privé Bouillagui Fadiga Bamako.

Centre de Mopti

Idy Boré, élève CPR de Sévaré Mopti.

II. - CONCOURS PROFESSIONNEL

10 et 11 juin 1968

Centre de Bamako

MM. Mamadou Dia Alpha, circonscription élevage Bamako,
Famoussa Dembélé direction elevage Bamako,
Baba Dembélé, Laboratoire central Bamako,
Ousmane Diallo, Laboratoire central Bamako,
Navomo Goïta, CNRZ Sotuba,
Faran Diarra, CNRZ Sotuba,
Makandian Sidibé, SNRZ Sotuba,
Badara Touré, CNRZ, Sotuba,
Kampogo Diarra, gendamerie Bamako,
Tidiani Kouyaté, gendearmerie Bamako,
Djiby Cissé, direction élevage Bamako,
Papa N'Diouga Dia, circonscription élevage Bamako,
Lamine Koïta, direction élevage Bamako,

Centre de Kayes

MM. Souleymane Touré, circonscription élevage Nioro,
Seydouna Boubacar Sissoko, secteur élevage, Kita,

Centre de Sikasso

M. Sikouna Lakamy Sylla circonscription élevage Sikasso,

Centre de Ségou

MM. Labasse Kondo, secteur élevage Niono,
Elie Diassana, poste vétérinaire Tominian.

Centre de Mopti

MM. Toumani Traoré, secteur élevage Bankass,
Diakaria Dembélé, secteur élevage Ténenkou,
Nianan Samaké, secteur élevage Bankass,

Centre de Gao

MM. Bocar Bouri Cissé, circonscription élevage Gourma-Rarous,
Oumar Ag Attaher, secteur élevage Goundam.

Les candidats au concours direct doivent faire parvenir un complément de dossier afin que leurs épreuves soient prises en considération.

***

MINISTERE DE LA JUSTICE ET DU TRAVAIL

Direction nationale du Travail et de la Sécurité sociale

Bureau des stages

Un concours direct en vue de la sélection de candidats devant effectuer un stage de formation d'adjoints techniques de la navigation aérienne sera organisé à Bamako, les 1er, 2 et 3 juillet 1968.

Sont autorisés à se présenter à ce concours les élèves des établissements scolaires publics et privés du niveau de la 11e (série scientes exactes).

Ce concours comporte les épreuves suivantes :

— *Mathématiques* : coefficient : 2 ;
— *Physique* : coefficient : 2 ;
— *Français* : coefficient : 3 ;
— *Anglais* (écrit) : coefficient : 2 ;
— *Anglais* (oral) : coefficient : 1.

Les dossiers de candidature comprenant une demande manuscrite et un certificat de scolarité devront parvenir à la Direction nationale du Travail et de la Sécurité sociale (Bureau des stages) avant le 10 juin 1968, délai de rigueur.

Ces demandes doivent obligatoirement porter un avis motivé des chefs d'établissements.

***

U.T.A.

La compagnie U.T.A. informe ses usagers en instance de départ, qu'en collaboration avec les compagnies Air Mali et Air Afrique, et pour pallier momentanément à la situation actuelle, elle organise des départs vers l'Europe via Dakar.

Le débarquement des passagers étant effectué à Bruxelles, le réacheminement est assuré par voie de surface jusqu'à Paris et éventuellement dans les grandes villes de province.

Etant donné qu'il s'agit de vols spéciaux ne faisant pas l'objet d'horaire régulier, la représentation au Mali de la compagnie U.T.A. engage ses usagers à entrer en contact sans délai avec son service de réservation, avenue Mohamed-V, bâtiment TECNOA.

DE LA COMMUNE DE BAMAKO

Le maire rappelle aux cultivateurs des environs de la commune de Bamako, qu'il est formellement interdit de cultiver les alentours des étables et d'empiéter sur les passages jalonnés, reservés aux animaux allant au pâturage.

Toute infraction à cette règle se fera au risque et péril du contrevenant.

NAISSANCE

M. et Mme Mamadou Seyba N'Diaye, ont la joie de vous faire part de la naissance de leur fille, née le 2 juin 1968 à la maternité secondaire d'Hamdallaye.

Le baptême auquel vous êtes cordialement invité aura lieu le dimanche 9 juin 1968, à partir de 7 heures précises, chez M. Boubacar Diallo, avenue de la Nation, rue 125 x 136 prés de l'ancienne ambassade du Ghana à Bamako-Coura.

DECES

L'Ambassade des Etats Unis d'Amérique a le regret d'annoncer le décès du sénateur Robert Kennedy survenu à Los Angelès le 6 juin 1968. Ce décès est la conséquence d'un attentat perpétré contre lui dans la nuit du 4 au 5 juin 1968.

Un registre sera ouvert à l'Ambassade, le vendredi 7 juin, entre 10 heures et 12 heures et 15 et 17 heures, et le samedi 8 juin, de 10 à 12 heures.

M. Lyndon B. Johnson, Président des Etats Unis d'Amérique, a déclaré que le dimanche 9 juin 1968 sera jour de deuil national.

AVIS

A cause de l'assassinat tragique du sénateur Robert Kennedy, M.S. Dimor, Chef de la Mission de l'American Ort Federation (USAID) ORT) a le regret d'annoncer que la garden party prévue pour le samedi, 8 juin 1968 est rapportée au dimanche, 16 juin 1968.

PETITE ANNONCE

Ingénieur autrichien cherche *villa au moins trois pièces*, de préférence meublée et climatisée. Téléphoner au 32-99.

AVIS DE CONCOURS

Un concours direct pour le recrutement d'élèves infirmiers, infirmières et aides sociales aura lieu aux chefs-lieux de régions le 25 juillet 1968.

Le nombre des places à ce concours est fixé à :

— Elèves infirmiers : 45 dont 15 pour les Grandes Endémies;
— Elèves infirmières : 16;
— Elèves aides sociales : 10.

Peuvent faire acte de candidature les jeunes gens et jeunes filles âgés de 17 ans au moins et 25 ans au plus et ayant terminé la 6e année fondamentale ou titulaires du C.E.P.E.

Les candidats devront faire parvenir pour le 20 juin dernier délai leurs dossiers d'inscription comportant les pièces suivantes :

— Une demande sur papier libre adressée au directeur de l'Enseignement technique et de la Formation professionnelle des cadres médico-sociaux à Bamako (Ecole secondaire de la Santé);

— Un extrait de naissance ou copie du jugement supplétif en tenant lieu;

— Un extrait de casier judiciaire ayant moins de trois mois de date;

— Un certificat de visite et de contre-visite médicale délivré par un médecin et indiquant que le candidat est apte à l'exercice de la fonction pour laquelle il concourt;

— Un certificat de vaccination contre la variole et la fièvre jaune.

— Un certificat de scolarité attestant que l'intéressé a suivi la classe de 6e fondamentale ou une copie du C.E.P.E.;

— Un engagement décennal.

Le concours comporte les épreuves suivantes :

— Orthographe suivie de questions;
— Calcul;
— Rédaction;
— Sciences naturelles.

Un concours professionnel pour l'entrée à l'école secondaire de la Santé aura lieu le 15 juillet 1968 dans tous les chefs-lieux de région.

Le nombre des places mises à ce concours est fixé à 15 (y compris les infirmiers et aides sociales nantis du D.E.F.).

Peuvent faire acte de candidature les infirmiers, infirmières et aides sociales ayant au moins trois années de service.

Les candidats devront faire parvenir pour le 15 juin, dernier délai leur demande de candidature au directeur de l'Enseignement technique et de la formation professionnelle des cadres médico-sociaux (école secondaire de la Santé) à Bamako.

A propos de l'assassinat du Sénateur Robert Kennedy

(*suite de la 1re page*)

Et le peuple américain lui-même, parce qu'il subit cette politique, le sait très bien. Les agences de presse rapportaient hier que nombre de citoyens de ce grand pays, dans les rues, disaient : « Nous sommes un pays de fous, de sauvages ». D'autres faisaient tristement cette remarque : « Et l'on nous appelle un pays civilisé ! ».

Le sénateur démocrate de Washington, M. Jackson déclarait pour sa part : « Le monde est devenu fou ». Nous disons pour notre part NON ! Le monde n'est pas devenu fou; ce sont les classes dirigeantes des Etats-Unis qui s'affolent; c'est la société américaine, capitaliste et ségrégationniste, qui s'engage dans un processus de décomposition lente, mais inévitable.

Car, une société qui fait siennes des pratiques aussi condamnables et réprouvées, est à coup sûr une société gravement atteinte. Un régime qui compte sur le moyen de l'assassinat politique pour résoudre les contradictions qu'il suscite est un régime agonisant dont les jours sont comptés.

Qu'on ne s'y trompe donc pas, ce qui se passe actuellement aux Etats-Unis est très grave et doit être pris au sérieux par tout le monde.

Désormais, le monde entier sait que ce n'est guère ce pays qui s'enlise dans des mœurs aussi rétrogrades en politique qui peut être fondé à se poser en censeur de la morale universelle et en exemple aux yeux des autres pays; que ce pays, disons-le aussi, est mal venu pour parler au nom de la démocratie, quand ses propres leaders ne peuvent compter sur la sécurité au cours des campagnes électorales; quand la violence s'impose comme loi.

Si la violence, les crimes, les viols, le vol, les brigandages, les agressions et les attentats sont dans la nature du régime capitaliste, le régime de la libre entreprise et de la concurrence effrenée, nous savons que la violence des classes bourgeoises réactionnaires, la violence contre-révolutionnaire qui s'exerce contre le progrès et les hommes progressistes, loin de signifier force et santé du régime dominé par le capital financier, prouve au contraire que les classes exploiteuses ne sont plus en mesure de se maintenir et de perpétrer leur domination par les vieilles méthodes du parlementarisme bourgeois; elle prouve également que la liberté et la démocratie bourgeoises, devenues trop étroites pour un régime fascisant, étouffent de plus en plus les tenants mêmes du pouvoir des monopoles impérialistes, et qu'enfin, les classes d'oppression s'imaginent ainsi qu'à l'aide de la violence et du crime, elles peuvent retarder sinon retourner en arrière la roue de l'histoire.

Mais cette roue, nulle force au monde ne peut ni la retenir, ni à plus forte raison la faire revenir en arrière. Et ce qui se passe aujourd'hui aux Etats-Unis d'Amérique, s'il n'était pas prévisible, est dans la nature des choses. Les Américains lucides comme M. Schlesinger le disent clairement : « Depuis trois ans, déclare ce dernier, nous tuons des gens de l'autre côté du monde... Nous sommes marqués par notre société d'un droit inné à la violence qui apparait dans le zèle que nous mettons à poursuivre une guerre irrationnelle au Vietnam qui suppose une poussée intérieure de haine et de violence ».

Et aucun régime au monde ne peut, à l'échelle mondiale, provoquer des guerres d'agression, organiser des armées de mercenaires et des tueurs à gage, pour attenter à la liberté et à la sécurité des autres peuples et des autres nations, sans s'exposer lui-même de façon dangereuse. C'est ce qui vient d'arriver aux Etats-Unis.

Les innombrables crimes perpétrés par les classes dirigeantes de la société américaine au service des monopoles et des trusts, soit contre le Vietnam ou le Guatémala, contre le Congo ou d'autres pays d'Amérique Latine, ne pouvaient pas ne pas se retourner un jour contre le peuple américain lui-même. Mais que les meilleurs fils de ce peuple, c'est-à-dire ceux que nous considérions comme nos alliés dans la grande lutte pour l'avènement d'un monde nouveau, fait de justice et de fraternité, soient des tout premiers à être victimes de la barbarie du système, voilà ce qui nous afflige profondément.

C'est une loi de faire confiance aux peuples; faisons donc pleinement confiance au grand peuple américain. Car désormais, il est confronté aux difficultés de toutes sortes. Le jour où l'immense majorité comprendra qu'il s'agit d'une question de vie ou de mort, ce jour-là, on peut dire que la partie est gagnée par l'humanité progressiste.

Des épreuves plus dures attendent le peuple américain et ses classes déshérités en particulier. Car, si l'on songe que ces vagues de crimes abominables qui ont ravi à la société américaine quelques-uns de ses fils parmi les plus nobles et les plus chers au cœur de l'humanité, ne sont même pas dirigées par des ennemis de classes des monopolistes, c'est-à-dire que le régime actuel n'est pas encore ouvertement mis en cause, qu'en sera-t-il lorsque demain il s'agira de lutter héroïquement pour l'instauration d'une démocratie véritable, populaire, aux Etats-Unis ? Et cela viendra inéluctablement, car il est suffisamment démontré que le régime social de ce pays, basé sur l'exploitation et l'oppression des masses laborieuses, n'est plus en mesure de résoudre les grandes contradictions qui sont en train de miner les fondements même de la société américaine.

En attendant, le crime dont vient d'être victime Robert Kennedy ne fera certainement que préparer les conditions pour une prise de conscience plus aigue des classes laborieuses des Etats-Unis.

Plusieurs dirigeants du gouvernement américain ont fait des « prières » à l'annonce de l'attentat contre Robert Kennedy. Le Président Johnson a lancé un appel aux Américains les exhortant à mettre un terme à la violence ainsi qu'à la prédication de la violence. »

Laissons les magnats et les hommes des monopoles à leurs dévotes et hypocrites prières qui ne les ont jamais empêchés de perpétrer ou de couvrir des crimes. Il faut certes prier ; mais il faut aussi et surtout en pareille circonstance des actes de foi, de progrès et d'humanité. Et d'abord que les Etats-Unis renoncent eux-mêmes à exercer la violence à l'égard des autres peuples, et de façon urgente et prioritaire au Vietnam.

Il faut que les Etats-Unis renoncent également de façon urgente et prioritaire à la violence contre les Afro-Américains debout pour la défense des droits humains les plus élémentaires.

Il faut que les Etats-Unis, de façon urgente et prioritaire, s'ils veulent survivre, renoncer à l'ignoble politique de ségrégation raciale imposée par la violence.

Il faut enfin que les Etats-Unis renoncent à leur rôle de gendarme international, car, de toute évidence, un système assis sur la violence et le crime n'a pas le droit de se poser en censeur d'autres systèmes plus équilibrés, et en tout cas plus proche de la morale.

Un vieil adage dit : « Ne fais pas à autrui ce que tu ne voudrais pas qu'on te fît ».

La violence ne peut disparaître du sol des Etats-Unis quand, journellement, on endurcit le cœur et la raison des millions de jeunes Américains pour l'exercice de la violence et de l'hostilité.

Aujourd'hui, il reste à souhaiter que la mort tragique de Robert Kennedy soit une occasion propice pour conduire le gouvernement des Etats-Unis à tirer les conséquences, toutes les conséquences de la situation politico-sociale qui favorise des crimes odieux comme ces assassinats qui font désespérer de la société américaine elle-même.

S'il en était ainsi, la mort du sénateur de New-York, que les forces de progrès du monde entier pleurent, n'aura pas été inutile.

De toute évidence, nous constatons la faillite de la prétendue supériorité du mode de vie américain dont on nous a rebattu les oreilles en le présentant comme la forme la plus élevée d'organisation de la société.

Non ! on n'a pas le droit de parler d'humanisme lorsqu'on a assassiné quatre présidents, et que chaque année, d'après les statistiques officielles, il y a comme en 1965 :

— 9.850 meurtres ;

— 22.467 enlèvements et viols ;

— 1.173.201 cambriolages ;

— 357.894 crimes contre les individus ;

— 2.422.121 crimes contre la propriété privée, etc.

Et nous en passons !

Sodome et Gomorrhe n'avaient pas atteint un tel niveau de dégradation...

Nous pensons que la société américaine, tout comme l'ensemble du monde capitaliste, y compris les nostalgiques du système capitaliste, est atteinte d'un mal qui restera incurable dans la mesure où la prise de conscience du peuple ne se traduira pas par des actions décisives des masses populaires qui obligeront l'Etat impérialiste au service des monopoles à opérer des changements qui mettront la nation américaine à l'abri du chaos et de la décadence.

De toute façon, la crise générale du système capitaliste est entrée dans sa phase la plus active, l'Amérique du Nord, premier des pays capitalistes, du capitalisme pourrissant, arrivé à sa phase de déclin, ne saurait échapper à la dialectique de l'histoire déjà étudiée par Marx et Engels, scientifiquement décrite par Lénine, et analysée avec une lucidité et une vigeur géniales par Mao Tsé-Toung.

Le nouveau crime perpétré contre les forces de progrès et de liberté en Amérique contribuera fortement à dévoiler « le géant aux pieds d'argile ».

Il a sonné le glas contre les monopoles impérialistes et pour des changements nouveaux, comme d'ailleurs partout les lames de fond de la révolution mondiale sont en train de balayer le vieil ordre des choses et liquider les vieux systèmes bâtis sur l'exploitation, l'iniquité et le crime.

Dans la nouvelle société qui naîtra, le peuple américain chantera l'hosanna pour les John Kennedy, les Malcolm X, les Martin Luther King, les Robert Kennedy, comme pour tous les martyrs de la lutte contre l'impérialisme et le racisme, pour la cause de la liberté, de la démocratie et de la paix.

JUGEMENT EN HAUTE-VOLTA

Le tribunal spécial de Haute-Volta qui siégeait depuis le 24 mai dernier à Ouagadougou pour juger les 33 accusés du complot du 3 août 1967 contre la sûreté intérieure de l'Etat, a rendu son verdict mercredi soir. Ont été condamnés :

— Madame Félicité Yaméogo, épouse de l'ex-président Maurice Yaméogo, à trois ans d'emprisonnement avec sursis ;

— M. Herman Yaméogo, fils de l'ancien président, à sept ans de réclusion ;

— M. Leonce Koné, fils de l'ancien président de l'assemblée nationale voltaïque, M. Gbegnon Koné, à six ans de réclusion.

D'autre part, le tribunal, qui a prononcé onze acquittements, a condamné deux accusés en fuite à 20 ans de travaux forcés par contumace. Les autres peines prononcées par le tribunal spécial s'échelonnent de deux ans à douze ans de réclusion ou de travaux forcés.

Par ailleurs, une peine de douze ans de travaux forcés a été prononcée par le tribunal spécial de Haute Volta contre Lucien Yaméogo, fonctionnaire du trésor, accusé d'avoir trempé dans le complot d'août 1967 visant au renversement du gouvernement du président Sangoulé Lamizana.

Trente-cinq inculpés comparaissaient depuis le 21 mai devant le tribunal.

Yaméogo et ses complices étaient accusés d'avoir créé un groupe dit « groupe X. » qui entendait assassiner le président Lamizana et trois de ses Ministres. L'accusé principal affirmait que le but de ce groupe était de prevenir l'assassinat de l'ex-président Maurice Yaméogo, renversé en janvier 1966 dont il aurait eu vent en juillet 1967.

Treize des accusés ont été condamnés à des peines allant de trois à dix ans, dont Herman Yaméogo, fils de l'ex-président condamné à sept ans et Leonce Koné, fils de l'ancien président de l'assemblée nationale, qui se voit infliger six ans de réclusion.

Huit accusés sont condamnés à des peines d'emprisonnement avec sursis, dont l'ex-présidente Yaméogo, née Félicité Zagré, trois ans de prison. Onze des accusés ont été acquittés.

Des peines de vingt ans de travaux forcés ont été requises contre deux personnes en fuite, Jacques Yaméogo (cousin de l'ancien président) et Sayouba Dera Rous.

Hier devait débuter un autre procès devant le tribunal spécial, où comparaissent MM. Begnon Koné et Moussa Savadogo, respectivement ancien président et secrétaire général de l'assemblée nationale.

Tous deux sont accusés d'intelligence avec des agents d'une puissance étrangère, ayant pour effet de nuire à la situation diplomatique de la Haute Volta.

M. Koné aura également à répondre de l'accusation de détention illégale d'armes à feu perfectionnées.

C'est au lendemain des évéments de janvier 1965, qui ont amené l'armée au pouvoir, que M. Begnon Koné de même que l'ex-président Yaméogo, se sont vus assignés à résidence surveillée dans un camp militaire situé dans la région de Ouagadougou.

LA SITUATION SOCIALE EN FRANCE

LES GREVISTES REPRENNENT LE TRAVAIL

Après trois semaines de paralisie, métro et autobus ont recommencé à fonctionner hier à Paris où les employés des services de voirie ont également repris le travail.

Du côté du métro, la première rame a commencé à fonctionner à 3 h 30. Beaucoup de stations sont encore fermées en attendant la fin des travaux d'inspection sur les lignes, indispensables après le débrayage prolongé des employés. On s'attend cependant que le trafic devait revedenir à peu près normal aux environs de midi.

Du côté des autobus, 66 des 160 lignes fonctionnaient.

Pour ce qui est des grandes lignes, on prévoit une reprise graduelle au cours des prochaines 24 heures.

Un autre secteur ou la reprise se précise est celui des postes.

Du côté de l'industrie automobile, cependant, les grevistes restent sur leurs positions.

Pour tenter de briser leur résistance, un millier de C.R.S. ont occupé avant le lever du jour les usines Renault de Flins, près de Paris, d'où ils ont expusé du même coup les piquets de grève.

Dans un communiqué publié hier matin, la fédération force ouvrière de la métallurgie « condamne sévèrement l'occupation de l'usine de Flins par les forces de police. »

« Cet acte de repression de violation du droit de grève, dit-elle, constitue, en l'état actuel des choses, une provocation dont les conséquences peuvent s'étendre au-déla de cette usine. »

La direction de la régie nationale des usines Renault de Flins a publié de son côté un communiqué dans lequel elle explique la raison de sa décision.

« La direction, dit le communiqué, avait appelé mardi 4 juin, le personnel de l'usine à un vote à bulletin secret. 80 % environ du personnel s'était présenté à ce vote. Le piquet de grève s'est opposé au déroulement des opérations. De l'avis de la direction, il prouvait ainsi qu'il en cragnait les résultats. C'est pour permettre à ceux qui veulent travailler que la direction a décidé de faire ouvrir les postes de l'usine. Les prochains jours montreront que l'immense majorité du personnel désire reprendre le travail. »

Orly, par ailleurs le personnel au sol a voté dans sa grande majorité hier en faveur d'une reprise du travail ce matin.

Etant donné, toutefois, que les négociations entre le personnel de la tour de contrôle régionale et le gouvernement n'ont pas encore abouti, on ne prévoit pas une reprise, dans un avenir, immédiat, des vols en partance d'Orly ou du Bourget.

Une autre catégorie de travailleurs ou la grève continue à être suivie est celle des chaffeurs de taxis parisiens. Ils reprendront le travail aujourd'hui. Quant à la Bourse, elle est restée fermée hier.

Le Sénateur Robert Kennedy est mort hier matin

(*suite de la 1re page*)

Frankenheimer, le sénateur lui avait confié qu'il importait de compter sur la chance.

A propos des mesures qu'il prenait pour assurer sa protection au cours de la campagne électorale, le frère du Président assassiné avait déclaré en réponse à une question:

« Il n'y a aucun moyen de protéger un candidat pendant la campagne électorale. Il faut se donner à la foule et à partir de là... il faut compter sur la chance.

« De toute façon, il faut avoir la chance avec soi pour être élu Président des Etats-Unis. On l'a ou ne l'a pas. Je sais qu'il y aura un attentat tôt ou tard. Pas tellement pour des raisons politiques : par contagion.... par émulation... Nous vivons dans une époque d'extraordinaire contagion psychique. Parce qu'un type tue Martin Luther King ici, un « contaminé » va immédiatement tenter de tuer un leader des étudiants ».

Inhumation à Arlington

M. Robert Kennedy, sénateur de l'Etat de New York, sera inhumé au cimetière national d'Arlington, à Washington, là où repose son frère aîné, le Président John Kennedy, a annoncé M. Pierre Salinger, porte-parole de la famille Kennedy.

La dépouille mortelle de M. Robert Kennedy, décédé cette nuit à l'hôpital, devait être ramenée hier matin de Los Angeles à New York à bord d'un appareil spécial fourni par la Maison Blanche. Les membres de la famille, ainsi que les amis et l'entourage de l'ancien candidat à la Présidence ont voyagé à bord de cet appareil.

La dépouille mortelle du sénateur sera transportée à la cathédrale Saint-Patrick de New York où le public sera admis à défiler aujourd'hui vendredi de 8 heures du matin à 23 heures. Une messe de requiem sera célébrée samedi matin.

La dépouille mortelle sera ensuite transportée par train de New York à Washington, puis au cimetière national d'Arlington où aura lieu l'inhumation.

Deuil aux Etats-Unis

Dès l'annonce du décès du sénateur Robert Kennedy, le pavillon américain a été mis en berne sur tous les bâtiments publics et les navires de la Marine. Les funérailles auront lieu samedi. La journée de dimanche prochain sera journée de deuil national. La dépouille mortelle du sénateur sera transportée par avion spécial de Los Angeles à New York où, après avoir été exposée pendant toute la journée de vendredi, une messe sera dite samedi matin à la cathédrale Saint-Patrick au cœur même de la grande métropole.

Puis, par train, le corps du sénateur sera transporté à Washington où il sera inhumé samedi dans la journée au cimetière national d'Arlington aux côtés de la dépouille du Président John Kennedy qui y repose depuis sa mort.

Le gouvernement a pris un peu partout des mesures préventives pour faire face à tout désordre qui pourrait survenir à la suite de l'assassinat du sénateur Robert Kennedy et l'annonce officielle de sa mort.

Mais les Américains de race noire et les pauvres ont perdu leur idole et déjà le révérend Ralph David Abernathy, qui dirige la « Marche contre la Misère » a affirmé que cet assassinat fait partie d'un vaste complot destiné à éliminer un à un tous ceux qui aident les pauvres aux Etats-Unis.

Cependant, les mobiles du crime sont peut-être tout autres. L'enquête a déjà permis de se rendre compte que le Jordanien Sirhan Sirhan [illegible] ne l'Islam et [illegible] des thèses [illegible] arabes les plus extrémistes.

Un calepin... Une mention...

Un calepin appartenant à Sirhan Sirhan, auteur présumé de l'assassinat du sénateur Robert Kennedy, portait la mention : « Kennedy doit être assassiné avant le 5 juin 1968 », a déclaré mercredi soir M. Samuel Yorty, maire de Los Angeles.

M. Yorty a ajouté que deux carnets portant des indications manuscrites de Sirhan ont été retrouvés à Pasadena, au domicile de l'auteur et apportés au poste de police où se poursuivait l'interrogatoire du suspect.

Biographie

Le sénateur Robert Kennedy qui vient de mourir hier à Los Angeles, est né le 20 novembre 1925.

A 26 ans, au barreau de Massachusetts, il entama sa carrière politique en faisant campagne pour l'élection de John Kennedy, son frère, au poste de sénateur du Massachusetts. A 31 ans, il organisa la campagne à l'issue de laquelle John Kennedy devint le 35e Président des Etats-Unis. Il fut alors nommé Ministre de la Justice et s'employa surtout au règlement du problème des droits civiques, à la répression du crime organisé et des rackets, ainsi qu'à la solution des problèmes concernant la législation du travail, la défense des pauvres, et la réhabilitation des délenus.

En 1964, après avoir été déçu dans ses espoirs d'être choisi comme Vice-Président par Lyndon Johnson, il démissionna de son poste de Ministre de la Justice et se présenta aux élections sénatoriales de New York. Malgré une vive opposition de la part des démocrates comme des républicains, qui l'accusèrent de vouloir rechercher une notoriété [illegible] pour ses ambitions politiques, il fut élu.

Opposant déclaré, dès 1965, d'une politique d'escalade au Vietnam, le sénateur Kennedy se vit alors acclamé par un nombre croissant d'Américains et surtout par les jeunes comme la « solution de rechange » à opposer au Président Johnson.

Ce n'est pourtant qu'au début de février 1968 que M. Kennedy sortit de sa réserve. Il prononça alors un discours fracassant, démolissant impitoyablement la politique du chef de l'exécutif américain qu'il traita d'illusoire et d'irréalisable. Mais s'il se désolidarisait publiquement du Président Johnson, M. Kennedy ne déclarait pas pour autant vouloir lui disputer la nomination démocrate. Cette décision, il ne la prit qu'au lendemain de la surprenante démonstration de force faite dans le New Hampshire par le sénateur Mac Carthy, qui recueillit presque autant de voix, aux élections primaires du 12 mars que le Président Johnson, ouvrant ainsi des espoirs à une candidature Kennedy.

M. Robert Kennedy est père de dix enfants.

HOMMAGE DE R. NIXON A ROBERT KENNEDY

Le sénateur Robert Kennedy « un homme d'une énergie et d'une vitalité énormes » et un des grands chefs les plus populaires de l'histoire américaine, a déclaré hier matin M. Richard Nixon, ancien vice-président des Etats-Unis, qui brigue l'investiture du Parti républicain, pour les élections présidentielles de novembre prochain.

« Accablés aujourd'hui de tristesse, ajoute M. Nixon dans une déclaration remise à la presse hier matin à New-York, les enfants Kennedy sauront, lorsqu'ils grandiront que leur père et leur oncle était un homme jeune de grand courage qui avait déjà laissé sa marque dans l'histoire.

HARLEM A L'ANNONCE DE LA NOUVELLE

Une profonde émotion, mêlée d'un sentiment de désarroi, s'est saisie de la population de Harlem, le quartier noir de New-York, à l'annonce de la mort du sénateur Robert Kennedy.

L'opinion la plus répendue parmi les Noirs de New-York est que les coups de feu qui retentirent, dans les cuisines de l'hôtel « Ambassador » de Los Angeles visaient autant le jeune sénateur démocrate que les Américains de couleur, qui voyaient en lui un des principaux défenseurs de leurs droits civiques.

Partout, on entend dans les rues de Harlem des réflexions du genre suivant : « On sait qu'ils veulent supprimer tous ceux qui pensent un peu à nous » ; « C'est une conspiration politique, on élimine systématiquement les meilleurs Américains », ou encore : Pap Brown avait raison, il n'y a que la violence qui compte en Amérique ».

MESSAGE DU CONSEIL DE SECURITE A Mme KENNEDY

Aux Nations Unies après avoir rendu hommage au sénateur Robert Kennedy, le Conseil de Sécurité, saisi de plaintes jordanienne et israélienne sur la situation à la frontière, a décidé de renvoyer sine die son débat.

La décision a été prise sur proposition de M. Tewfik Bouattoura, délégué de l'Algérie, au nom des pays arabes.

Au début de séance, dans un geste sans précédent, le Conseil avait décidé l'envoi d'un message à Mme Robert Kennedy, lui exprimant ses sentiments de consternation et de profonde tristesse.

Le message du Conseil de Sécurité déclare : « Le soutien du sénateur Kennedy aux Nations Unies et à leurs objectifs de paix est connu et respecté dans le monde entier.

« Tous les membres du Conseil s'associent aux prières pour lui et expriment leur profonde sympathie à vous-même et à toute la famille Kennedy ».

« CES ACTES DE VIOLENCE NE SONT PAS DES ACCIDENTS »

« Les Américains sont le peuple le plus effrayant de la planète » a déclaré hier soir, M. Arthur Schlesinger, conseiller de l'ancien président Kennedy, puis de son frère Robert, au cours d'une allocution qu'il prononçait à l'occasion d'une remise de doctorat à 38 étudiants de City College, à New-York.

Ému au point d'en pleurer, M. Schlesinger a ajouté : « Depuis trois ans, nous tuons des gens de l'autre côté du monde. Nous avons déjà assassiné deux citoyens qui personnifiaient l'idéalisme américain à l'étranger et hier nous avons assassiné un troisième. Ces actes de violence ne sont pas des accidents. Ils ont leur origine dans notre passé national ». « Ces actes, a poursuivi M. Schlesinger, ont commencé lorsque l'homme blanc s'est mis à assassiner les Indiens et à faire des esclaves de ceux qu'il considérait comme ses inférieurs à cause de la couleur de leur peau. Nous sommes marqués par notre société d'un droit inné à la violence qui apparaît dans le zèle que nous mettons à poursuivre une guerre irrationnelle au Vietnam qui suppose une poussée intérieure de haine et de violence », a conclu M. Schlesinger.

RESOLUTION GENERALE DU 2e SEMINAIRE REGIONAL DES C. A. R. DE KAYES

(*Suite de la 1re page*)

— Soutient le C.N.D.R. dans son action épuratrice au sein du Parti et de l'Etat ;

— Se réjouit de la tenue du Séminaire national de la coopération en milieu rural et fait siennes ses résolutions.

Considérant que les groupements régionaux contribuent au développement harmonieux des jeunes pays d'Afrique et consolident l'Unité africaine ;

Le Séminaire se réjouit :

— De la naissance à Labé de l'Organisation des Etats riverains du « Sénégal » et du groupe régional de l'Afrique de l'Ouest à Monrovia ;

— De la rencontre à Dakar des représentants des jeunes de l'O.E.R.S.

Le Séminaire se félicite de la présence à ses sessions d'une délégation nationale conduite par le ministre chargé du Haut-Commissariat à la Jeunesse et aux Sports, du gouverneur de région, président du Comité régional des C.A.R., des responsables régionaux et locaux.

Le Séminaire, après audition et discussion des rapports présentés par les chefs de C.A.R. de la région, déplore :

— Le résultat insuffisant de la campagne agricole 1967-1968 ;

— Les lacunes constatées dans la présentation des rapports ;

— Le relâchement de la discipline au sein des C.A.R. ;

— Le non respect des calendriers agricoles et la non application des méthodes culturales modernes ;

— Le non fonctionnement des comités locaux des C.A.R.

Engage les responsables du développement et des C.A.R. à tout mettre en œuvre pour la réussite des prochaines campagnes.

Insiste auprès des cadres des C.A.R. pour qu'ils :

— Observen plus de fermeté dans la discipline ;

— Organisent les chantiers pour une utilisation rationnelle des jeunes ;

— Respectent les calendriers agricoles et appliquent correctement les méthodes culturales modernes.

Exige :

— La participation des services du développement à l'élaboration des rapports d'activités des C.A.R. ;

— La mise en place et le fonctionnement effectifs des comités locaux et d'arrondissement des C.A.R.

Considérant le rôle déterminant des C.A.R. dans la collectivisation rurale ;

Considérant la nécessité de la formation idéologique des cadres et jeunes des C.A.R. ;

Considérant la nécessaire association de l'agriculture et de l'élevage ;

Convaincu que le rôle important joué par la ferme d'Etat de Samé dans la vulgarisation des semences sélectionnées ;

Considérant l'influence de la végétation sur le climat et les sols ;

Le Séminaire souhaite :

1° L'application de la formule de collectivisation indiquée par le Séminaire national de la coopération quant au recrutement, à l'équipement et à l'installation des jeunes sortant des C.A.R.

2° L'achèvement dans les plus bref délais des centres de la deuxième tranche et l'exécution complète de la troisième tranche.

Demande :

— Que tous les cadres des C.A.R. passent par une école de formation idéologique du Parti ;

— Que les responsables politiques et administratifs participent activement à l'éducation politique et civique des jeunes des C.A.R. suivant un programme élaboré par le Comité régional ;

— Invite la direction nationale des C.A.R. à trouver les fonds nécessaires pour l'implantation d'un élevage rationnel et diversifié dans les centres ;

Engage les cadres des centres à tout mettre en œuvre pour que les C.A.R. répondent à leur vocation de démonstration et de production ;

— Félicite la direction de la ferme de Samé de sa contribution dans la distribution des semences sélectionnées aux C.A.R.

Exige de chaque C.A.R., l'entretien :

— d'un bois d'essence ;

— d'un verger ;

— d'un potager.

Dans le domaine de la formation professionnelle et de l'alphabétisation,

— Le Séminaire se réjouit de l'ouverture du stage de recyclage des responsables des C.A.R. à Samanko, salue cette heureuse initiative de la direction nationale et félicite les directions régionales de l'éducation de base des résultats déjà obtenus dans l'alphabétisation, les exhorte à persévérer dans leur action.

Dans le cadre du principe de compter sur ses propres forces, le Séminaire recommande à tous les chefs de centres et cadres du développement de faire en toute circonstances preuve d'initiative personnelle pour surmonter certaines difficultés.

Nations Unies :

Protestations du Congo-Kinshasa

Le Congo Kinshasa a protesté hier auprès du conseil de sécurité des Nations Unies à propos du survol de son territoire le 21 mai par des avions portugais de l'Angola.

Le délégué permanent du Congo, a déclaré que deux appareils militaires portugais ont survolé hier Kimpangu, poste frontière situé à 120 km. de Moerkeké, et ont lâché des tracts.

D'un côté, le tract en question portait les couleurs portugaises, et de l'autre un appel en portugais aux refugiés angolais.

Le délégué congolais a déclaré qu'il entendait protester vigoureusement contre de tels actes de provocation, qui viole d'une manière flagrante les principes de la charte des Nations Unies.

RETOUR DU PRESIDENT HAMANI DIORI A NIAMEY

Le Président Diori Hamani est rentré hier matin à Niamey d'une visite d'une semaine dans le département de Maradi, qui, a-t-il dit lui a permis de constater les grands progrès qui y ont été réalisés en matière de développement.

Il a eu des entretiens avec les cadres du département au cours desquels a été discuté le prochain plan quadriennal du Niger 1969-1972 et ses implications sur le plan budgétaire.

QUOTIDIEN
10e ANNÉE N° 5394
SAMEDI
8 JUIN 1968
Le numéro : 30 francs
Abonnement 1 mois : 600 F

L'ESSOR

ORGANE CENTRAL DE L'UNION SOUDANAISE R.D.A.
Publié sous la direction de la Commission Nationale de la Presse et de la Propagande du Comité National de Défense de la Révolution

Rédaction-Administration :
PERMANENCE DU PARTI
Tél. 45-77
BAMAKO

LES MILITANTS DE OUELESSEBOUGOU DOTENT LEUR CENTRE D'UNE MATERNITE

« Il nous faut compter d'abord sur nos propres forces ». Ce mot d'ordre de notre grand Parti, l'Union Soudanaise-R.D.A. a été non seulement compris par la sous-section de Ouélessebougou, mais appliqué aussi d'une façon magistrale par les militants de cet arrondissement. En effet, la Commission sociale des femmes de Ouélessebougou vient de construire dans cette localité, grâce à l'engagement et au dynamisme de ses militantes, une magnifique maternité dont nous avons parlé d'ailleurs dans une précédente édition.

Nous avons envoyé notre reporter à Ouélessebougou pour s'entretenir avec le secrétaire général de cette sous-section. Nous publions ci-dessous les questions posées par notre envoyé spécial et les reponses du camarade secrétaire général de la sous-section de Ouélessebougou, nous réservant de revenir dans notre prochaine édition hebdomadaire sur cette réalisation grandiose qui a valeur d'exemple pour toutes les sections du Parti.

QUESTIONS : Camarade Idrissa Diakité votre sous section vient de realiser une oeuvre sociale d'une tres grande importance. Pourrez vous nous dire comment l'idée de construire une maternité vous est venue ?

REPONSE : L'idée de construire une maternité nous est venue en 1963. En effet, il a été porté à la connaissance du Bureau politique de la sous-section les pertes douloureuses de jeunes mamans à la salle d'accouchements.

Nous avons d'abord obtenu des Services de la Santé, le bénéfice de la formation de quatre matrones à la maternité de Bamako. Au niveau du village de Ouélessebougou même, nous sommes parvenus dès la fin du stage des matrones, à éliminer les accouchements selon la méthode traditionnelle.

Les matrones ont donc procédé aux accouchements à domicile, soit au total 550 à la date de l'inauguration de la maternité. Leurs nombreux déplacements pour assurer le travail d'accouchements et soins aux bébés) ont accru le souci de la population à vite construire une maternité.

QUESTION : Cette maternité intéressant au premier chef nos soeurs militantes, quelle a été leur contribution dans la réalisation de cette belle entreprise ?

REPONSE : La contribution des femmes de l'arrondissement à cette oeuvre est digne d'éloge : 11,085 tonnes de beurre de karité : 211.975 francs de souscriptions en espèces. Cela fit une valeur totale de 521.636 francs, soit environ 55 % de la valeur globale du bâtiment.

QUESTION : Quelle influence cette formation sanitaire aura-t-elle sur les populations de l'arrondissement de Ouélessébougou ?

REPONSES : Cette formation sanitaire aura certainement une influence heureuse sur les populations. En effet sauf pour des cas d'exception, on ne passera plus pour aller à Bamako. De plus, plusieurs paysannes seront certainement attirées par les résultats, ce qui aura pour effet de les gagner à la cause de la médecine moderne.

QUESTION : Dans le domaine social avez-vous d'autres projets en vue ? Quels sont ils ?

REPONSE : Bien sûr nous avons d'autres projets en vue. Il nous faut créer un centre social, pour l'éducation de nos jeunes paysannes ; il nous faut également une P.M.I. à l'avenir, pour la continuité des soins.

Dans le domaine scolaire, toutes les écoles de l'arrondissement ont atteint le cycle prevu (1 cycle complét, 3 écoles du premier cycle).

Cependant dès que sera possible, nous créerons des écoles dans des centres dont le programme est à présent tracé.

Sur le plan politique, dès que nous aurons achevé notre Permanence du Parti (les travaux sont déjà très avancés) nous devons construire un centre culturel pour les jeunes.

Evidemment tout cela exige beaucoup de courage, mais je puis affirmer que nos militants ne manquent point de volonté.

LA REPUBLIQUE POPULAIRE DE CHINE ASSURE LE MALI DE SON SOUTIEN ACTIF DANS SON COMBAT POUR LA SAUVEGARDE DE SON INDEPENDANCE

L'agence « Chine Nouvelle » annonce que le chef d'Etat-major de l'armée populaire chinoise Huang Yung Sheng a assuré le Mali du soutien actif de la République Populaire de Chine dans son combat pour la sauvegarde de son indépendance.

Prenant la parole à un diner d'adieu offert à Pékin par la délégation militaire malienne, conduite par le camarade Mamadou Diakité, membre du C.N.D.R., ministre délégué à la Défense et à la Sécurité, le chef d'Etat-major chinois a déclaré :

« Nos amis maliens peuvent être assurés que le peuple chinois se tient solidement à leurs côtés et les soutient activement dans leur combat pour la sauvegarde de l'indépendance nationale, le développement de l'économie nationale et le renforcement de leur défense nationale ainsi que dans leur opposition aux complots d'intervention et de subversion de l'impérialisme et de ses valets ».

Pour sa part le camarade Mamadou Diakité, membre du C.N.D.R. a déclaré que, quoi qu'usant de la violence et donnant l'impression d'être forts, les jours des impérialistes en Afrique et dans le monde entier sont comptés. Il a reaffirmé que sous la conduite du président Modibo Kéita, le Mali continuerait à soutenir pleinement le juste combat des peuples luttant pour leur pleine indépendance.

Le Premier ministre Chou En Lai a reçu hier la délégation nationale.

AUTOUR DE L'ASSASSINAT DU SENATEUR ROBERT KENNEDY

Dans une dépêche datée de Washington, le correspondant de l'agence Reuter indique que la mort de Robert Kennedy a profondément modifié les données de la campagne électorale aux Etats Unis à 8 semaines de la convention du Parti républicain et 11 semaines de celle du Parti Démocrate.

La grande question que tous les commentateurs politiques se posent est celle-ci : sur quel candidat vont se porter les suffrages des partisans de l'ancien sénateur de New York qui trouvait une large audience auprès des jeunes et des noirs ?

D'autre part, poursuit l'agence Reuter, un porte parole des Nations Unies a démenti hier que des précautions spéciales aient été prises pour protéger les délégués arabes à l'ONU à la suite de l'assassinat du sénateur Robert Kennedy. Il a déclaré ne pas être au courant de menaces à l'encontre des diplomates arabes.

Certains journaux de New York ont écrit jeudi soir et à nouveau hier qu'un certain nombre de diplomates arabes ont reçu des coups de téléphones les menaçant, et que la police de New York et les services de sécurité les Nations Unies avaient en conséquence augmenté le nombre de personnes chargees d'assurer leur sécurité.

(Suite en page 4)

La première assemblée générale du Comité central de la Croix-Rouge malienne aura lieu sous la présidence du chef de l'Etat, à l'amphithéâtre de l'Ecole secondaire de la Santé aujourd'hui et demain.

Voici le programme de l'assemblee :

AUJOURD'HUI SAMEDI 8 JUIN 1968 :

9 h 00 : Discours d'ouverture par le président exécutif, le Dr Dolo Sominé ;
9 h 15 : Rapport d'activités présenté par le secrétaire général M. Amadou Traoré ;
9 h 45 : Rapport financier présenté par le trésorier général le capitaine Sékou Doumbia ;
16 h 00 : Discussions des rapports du Comité central.

DIMANCHE 9 JUIN 1968 :

9 h 30 : Raports d'activités des comités regionaux (Kayes, Bamako, Sikasso, Ségou, Mopti et Gao) ;
10 h 00 : Discussions des rapports. Etudes et discussions du règlement intérieur ;
16 h 30 : Election des membres du Comité central ;
17 h 00 : Clôture.

L'HOMMAGE DES NEW YORKAIS A ROBERT KENNEDY

Dès l'ouverture hier matin des portes de la cathédrale St.-Patrick, la foule a commencé à défiler devant le cercueil du sénateur Robert Kennedy exposé sur un catafalque.

Des milliers de personnes viennent rendre un dernier hommage au candidat à la présidence, passant au rythme de 80 à la minute devant le cercueil dont le couvercle est fermé.

A chaque coin du catafalque, entouré de six grandes bougies jaunes, se tient un parent ou ami de la famille.

Cette garde d'honneur sera relayée toutes les demi-heures et des parents, amis, collaborateurs ou vedettes et célébrités du monde y prendront part.

Au cours de la première demi-heure, une des personnes participant à la vigile était Robert Kennedy junior, 14 ans, second fils du défunt qui garda la main posée sur le cercueil.

Dans la ville que Robert Kennedy avait choisie comme fief politique il y a quatre ans, tous les bureaux de l'Etat et de la ville sont fermés, ainsi que les écoles, les musées et les tribunaux.

Les drapeaux sont en berne sur presque tous les mâts existants. Le deuil officiel se poursuivra samedi et dimanche dans l'Etat de New York.

Aujourd'hui sera célébrée la messe de requiem en la cathédrale Saint-Patrick en présence d'environ 2.500 personnes conviées par la famille Kennedy.

Bien qu'il ne l'ait pas encore annoncé officiellement, il est quasiment certain que le président Johnson y assistera.

Après la messe, la dépouille mortelle sera transportée par train à Washington où elle sera inhumée au cimetière national d'Arlington en suivant un itinéraire qui fera passer le cortège devant le sénat dont il était membre et devant le Ministère de la Justice où il a occupé les fonctions d'attorney général sous la présidence de son frère.

Agée de 77 ans, la mère de Bob Robert Kennedy s'est rendue seule hier matin, à 8 heures, à la cathédrale St-Patrick de New-York, pour y prier au pied du catafalque sur lequel repose la dépouille de

(Suite en page 4)

Remaniement Ministériel au Sénégal

Le Président Leopold Sédar Senghor a procédé jeudi après-midi au remaniement de son gouvernement.

Il assumera désormais personnellement la responsabilité des forces armées, dont le Ministère est rattaché directement à la Présidence.

Voici les autres changements intervenus

1 Ministre délégué à la Présidence de la République chargé des relations avec les assemblées et les affaires religieuses : M. Amadou Cissé Dia;

2 Ministre des Affaires étrangères : M. Amadou Karim Gaye;

3 Ministre de l'Intérieur : M. Amadou Cléor Sall;

4° Ministre de l'Education nationale : M. Assane Seck;

5° Ministre de la Culture, de la Jeunesse et des Sports : M. Amadou Mahtar M'Bow;

6 Secrétaire d'Etat à la Présidence, chargé de l'Information : M. Abdoulaye Diack;

Deux Ministres ont donc quitté le gouvernement sénégalais, MM. Alioune Badara M'Bengue (ancien Ministre des Affaires étrangères), et Amadou Racine N'Diaye (ancien Ministre de la Jeunesse et des Sports).

Un nouveau venu dans l'équipe ministérielle : M. Amadou Cléor Sall, ancien gouverneur du Cap Vert, qui se voit confier l'important portefeuille de l'Intérieur que détenait M. Cissé Dia depuis trois ans.

M. Amadou Cisse Dia, Ministre delegue à la Présidence, reste chargé de suppléer le Président de la République sénégalaise en cas d'empêchement provisoire. Il reste ainsi le deuxième personnage du Gouvernement.

Ainsi, à part les secteurs clefs des Affaires étrangères, de l'Intérieur et des Forces armées, ce remaniement ministériel n'entraine guère que quelques permutations.

Toujours de Dakar, on apprend que le voyage que le Président Senghor devait effectuer en U.R.S.S. et en Pologne à partir du 17 juin prochain est annulé.

Les raisons de cette annulation ne sont pas précisées mais on croit savoir que le chef de l'Etat sénégalais préfère ne pas quitter le Sénégal après des récents incidents qui se sont produits la semaine dernière à Dakar.

Déclaration du Ministre Dahoméen des finances sur certains projets du Conseil de l'Entente

Les Dahoméens ne sont nullement disposés à jouer le rôle d'une vache à lait que l'on repousse lorsque son lait est tari, a déclaré M. Pascal Chabi Kao, ministre dahoméen des Finances, des Affaires économiques et du Plan, dans une interview accordée à radio-Dahomey et concernant la réunion du comité de gestion d'entraide et de garantie du Conseil de l'entente qui s'est tenue le 29 mai dernier à Lomé.

Le ministre a tenu à rassurer l'opinion dahoméenne quelque peu inquiète à la suite de certains projets qui lui semblaient ne pas tenir suffisamment compte des ressources potentielles ou virtuelles du Dahomey, l'extraction du calcaire et le prétrole notamment. M. Pascal Chabi Kao a révélé à cette occasion que la délégation dahoméenne suivie par celle du Togo notamment, avait vigoureusement protesté contre des modifications de dernière heure apportées à l'ordre du jour de cette réunion, qualifiant ces méthodes de « cavalières ». Le Dahomey, a-t-il dit, s'est formellement refusé à discuter les problèmes non inscrits. C'est pourquoi, a-t-il poursuivi, « Tous les points de l'ordre du jour relevant de l'improvisation » ont été reportés à des réunions ultérieures qui se tiendront à peu près à la même date, la fin juin à Niamey et à Ouagadougou où notamment sera discuté le problème de la création d'unité régionale de fabrication de ciment. « Je n'ai pas manqué, a dit le ministre, de manifester notre étonnement à propos d'un projet dont le Dahomey n'avait été informé alors que notre pays est potentiellement parlant l'un des plus riches en gisements calcaires ».

M. Chabi Kao a également déclaré qu'il avait été non moins étonné d'apprendre que le Togo est en pourparlers avec la Côte d'Ivoire pour la création d'une usine d'extraction de calcaire à Lomé. En effet, a-t-il rappelé, un accord précédemment conclu entre le Dahomey et le Togo a abouti à la création d'une société mixte des ciments du Bénin. La société présentement qui reste actuellement à l'état de sondage, a-t-il dit, est celle de savoir dès que les experts auront déposé leurs rapports, si l'usine en fonction de la rentabilité respective de gisements, sera installée au Dahomey ou au Togo. C'est pourquoi, a-t-il révélé, nous avons demandé la convocation pour la semaine prochaine du Conseil d'administration de cette société afin de préciser à nouveau les termes du contrat liant le Dahomey et le Togo à ce sujet. Evoquant ensuite les « craintes de l'opinion dahoméenne concernant une hémoragie de pétrole dahoméen vers la Côte d'Ivoire » à la suite de la décision adoptée par le Conseil de l'entente de fournir aux raffineries d'Abidjan la matière première qui lui est nécessaire, le ministre a déclaré : Je crains que les Dahoméens n'aillent trop vite en besogne. Les experts africains qui prospectent actuellement les côtes dahoméennes n'ont pas encore en effet défini si le pétrole dahoméen est exploitable commercialement. Il va sans dire, a-t-il ajouté, que si le sous-sol dahoméen révélait les gisements importants, nous saurions prendre nos dispositions pour créer notre propre raffinerie. Nous serions en effet dans ce cas libre d'exploiter comme nous l'entendons les 50 pour cent de la production au bénéfice nous revenant. Le Dahomey a compris la leçon [illegible] M. Pascal Chabi Kao est prêt à prendre toutes ses responsabilités dans le domaine industriel.

LA RHODESIE NE PARTICIPERA PAS AUX JEUX OLYMPIQUES DE MEXICO

Le comité d'organisation des Jeux Olympiques de Mexico a annoncé jeudi que la Rhodésie qui était invitée aux compétitions sportives d'octobre, se voit dans l'impossibilité d'y participer.

Le comité dit avoir été informé officiellement de la résolution adoptée le 29 mai par le Conseil de Sécurité des Nations Unies, relative à l'attitude que devront observer les états membres envers les ressortissants rhodésiens.

En vertu de cette résolution, signale le comité dans un communiqué à la presse, le comité organisateur observe en toute objectivité qu'il est flagrant que la délégation de la Rhodésie ne pourra pas participer aux Jeux.

La résolution du Conseil de Sécurité signale principalement que les Etats membres de l'O.N.U. doivent refuser l'entrée dans leur pays aux citoyens rhodésiens.

Une nouvelle bataille de Khe Sanh se prépare

Une nouvelle bataille de Khe Sanh se prépare.

Les guerilleros du FNL ont fait leur réapparition en force hier et ont attaqué une forte position américaine avec pour la première fois l'appui de canons de 130 mm.

L'artillerie a préparé l'attaque pendant la nuit, les canons ont poursuivi de jour le harcèlement de la position des marines américaines, à sept kilomètres au Sud ouest de Khe Sanh.

Un hélicoptère a été abattu et détruit pendant 15 attaques. 13 marines ont été tués et trente sept blessés.

L'attaque avait été lancée par 160 patriotes avançant derrière un barrage d'artillerie sous la protection de tirs de grenades à fusils et de tirs d'armes automatiques.

DOUBLE JEU de LONDRES en AFRIQUE

Le refus de Londres d'utiliser la force et d'étendre les sanctions aux partenaires de la Rhodésie de « l'alliance diabolique », Afrique du Sud et portugaise dévoilent avec une netteté particulière le double jeu de la diplomatie anglaise en Afrique. Le commentateur de la Pravda Mikhail zenovitch le déclare en rapport avec l'adoption par le Conseil de Sécurité d'une nouvelle résolution sur la Rhodésie.

Les rapports économiques toujours plus solides entre l'Angleterre et l'Afrique du Sud, réalisés en dépit des résolutions de l'O.N.U. sur le boycottage commercial des racistes, sont devenus depuis longtemps une « fable du quartier ».

Dans les conditions actuelles, leur danger pour l'Afrique est tout particulièrement évident, puisque Pretoria a assumé non seulement les fonctions du soutien économique de Smith mais aussi le rôle de « son ange gardien » militaire alors que l'armée de la République sud-africaine essaie d'étouffer le mouvement des partisans africains, poursuit l'auteur. Le raffermissement de coopération économique anglo-sud africain signifie pratiquement le soutien militaire du régime contre lequel les diplomates britanniques lancent l'anathème dans leur discours officiel du haut de la tribune de l'O.N.U.

Les monopoles anglais s'efforcent de stabiliser la situation dans le Sud africain dans le sens désirable pour les racistes et d'élargir ensuite leur participation à l'économie sud africaine. Voila pourquoi, déclare le commentateur en conclusion, l'Afrique, recourant à l'aide de l'opinion mondiale, cherche ses propres voies de la solution du problème rhodésien ayant en vue en premier lieu l'intensification de l'aide aux combattants de Zimbabwe par le canal de l'Organisation de l'Unité Africaine.

AVIS DE CONCOURS

Un concours direct pour le recrutement d'élèves infirmiers, infirmières et aides sociales aura lieu aux chefs-lieux de régions le 25 juillet 1968.

Le nombre des places à ce concours est fixé à :

Elèves infirmiers : 45 dont 15 pour les Grandes Endémies;
- Elèves infirmières : 16;
- Elèves aides sociales : 10.

Peuvent faire acte de candidature les jeunes gens et jeunes filles âgés de 17 ans au moins et 25 ans au plus et ayant terminé la 6e année fondamentale ou titulaires du C.E.P.E.

Les candidats devront faire parvenir pour le 20 juin dernier délai leurs dossiers d'inscription comportant les pièces suivantes :

- Une demande sur papier libre adressée au directeur de l'Enseignement technique et de la Formation professionnelle des cadres médico-sociaux à Bamako (Ecole secondaire de la Santé);
- Un extrait de naissance ou copie du jugement supplétif en tenant lieu;
- Un extrait de casier judiciaire ayant moins de trois mois de date;
- Un certificat de visite et de contre-visite médicale délivré par un médecin et indiquant que le candidat est apte à l'exercice de la fonction pour laquelle il concourt;
- Un certificat de vaccination contre la variole et la fièvre jaune.
- Un certificat de scolarité attestant que l'intéressé a suivi la classe de 6e fondamentale ou une copie du C.E.P.E.;
- Un engagement decennal.

Le concours comporte les epreuves suivantes :

- Orthographe suivie de questions;
- Calcul;
- Redaction;
- Sciences naturelles.

Un concours professionnel pour l'entrée à l'école secondaire de la Santé aura lieu le 15 juillet 1968 dans tous les chefs-lieux de région.

Le nombre des places mises à ce concours est fixé à 15 (y compris les infirmiers et aides sociales nantis du D.E.F.).

Peuvent faire acte de candidature les infirmiers, infirmières et aides sociales ayant au moins trois années de service.

Les candidats devront faire parvenir pour le 15 juin, dernier délai leur demande de candidature au directeur de l'Enseignement technique et de la formation professionnelle des cadres médico-sociaux (école secondaire de la Santé) à Bamako.

COMMUNIQUÉS

MINISTERE DE LA JUSTICE ET DU TRAVAIL

Direction nationale du Travail et de la Sécurité sociale

Le ministre de la Justice et du Travail rappelle qu'aux termes de la loi n° 61-1 bis AN RM du 17 janvier 1961, le Mawloud (naissance et baptême du Prophète) est fête légale.

Cette fête sera celle année les dimanche 9 et samedi 15 juin 1968.

En conséquence, la matinée du samedi 15 juin 1968 sera chômée et payée sur toute l'étendue du territoire.

***

RADIO - MALI

REGARDS SUR LE MALI

Semaine du 10 au 16 juin

Lundi 10, à 6 h 40 :
- Rencontres à la poste de Kita.

19 h 45 :
- A l'école avec les dames de Tombouctou.

Mardi 11, à 16 h 40 :
- Bori, charmant village sonraie.

19 h 45 :
- Divorces à Sanando.

Mercredi 12, à 16 h 40 :
Les éleveurs de Saye et la coopération.

19 h 45 :
- Connaissez-vous le cercle de Goundam ?

Jeudi 13, à 6 h 40 :
- Comment devient-on jardinier à Kidal ?

19 h 45 :
Une expérience unique à Lobougoula.

Vendredi 14, à 16 h 40 :
Des enfants mal nourris à Sikasso.

19 h 45 :
- Un transporteur de Yélima ne devient paysan.

Samedi 15, à 6 h 40 :
- A Kayes, plantation d'arbres fruitiers et forestiers.

19 h 45 :
Loisirs des jeunes à Kidal.

Dimanche 16, à 8 h 30 :
CARAVANE VARIETES : KADIOLO.

REGARDS SUR LE MALI

Semaine du 17 au 31 juin

Lundi 17, à 6 h 40 :
- Au service social de Mopti.

19 h 45 :
- Rencontres à la poste de Kita.

Mardi 18, à 6 h 40 :
Kadiolo, cercle frontière.

19 h 45 :
- Bori, charmant village sonraie.

Mercredi 19, à 6 h 40 :
- Ils ont construit un pont à Faguibine Koto.

19 h 45 :
- Les éleveurs de Saye et la coopération.

Jeudi 20, à 6 h 40 :
- Jour de fête à Sandiambougou.

19 h 45 :
- Comment devient-on jardinier à Kidal.

Vendredi 21, à 6 h 40 :
- La sixième région vue par les enfants de Tombouctou.

19 h 45 :
- Des enfants mal nourris à Sikasso.

Samedi 22, à 6 h 40 :
- Comment les habitants de Dioro ont irrigué 1.500 ha.

19 h 45 :
- A Kayes, plantation d'arbres fruitiers et forestiers.

Dimanche 23 juin à 8 h 30 :
CARAVANE VARIETES : KE-MACINA.

***

SECRETARIAT D'ETAT à l'Economie rurale, aux Industries et à l'Energie

Les candidats dont les noms suivent sont autorisés à se présenter aux concours direct et professionnel d'entrée à l'école des assistants d'élevage dans les centres ci-dessous désignés :

I. - CONCOURS DIRECT

(24 et 25 juin 1968)

Centre de Bamako

MM. Mahamadoun Touré (élève infirmier vétérinaire),
Mamadou Traore, chez Kafa Naciré assistant d'élevage Bamako.
Nanko Coulibaly chez Bakary Sidibe, Douane Bamako.
François Hanlane, élève [illegible] année Lycée Prosper Camara Bamako.
M[illegible] [illegible] cant transporteur [illegible] Coura Bamako.
M[illegible] [illegible] cours privé Bouillagui Fadiga Bamako.

Centre de Mopti

Idy Boré, élève CPR de Sevaré Mopti.

II. - CONCOURS PROFESSIONNEL

10 et 11 juin 1968

Centre de Bamako

MM. Mamadou Dia Alpha, circonscription élevage Bamako.
Fataoussa Dembélé direction élevage Bamako,
Baba Dembélé, Laboratoire central Bamako,
Ousmane Diallo, Laboratoire central Bamako,
Nayomo Goïta, CNRZ Sotuba.
Faran Diarra, CNRZ Sotuba.
Makandian Sidibé, SNRZ Sotuba,
Badara Touré, CNRZ, Sotuba.
Kampogo Diarra, gendamerie Bamako.
Tidiani Kouyaté, gendearmerie Bamako.
Djiby Cissé, direction élevage Bamako,
Papa N'Diouga Dia, circonscription élevage Bamako,
Lamine Koïta, direction élevage Bamako.

Centre de Kayes

MM. Souleymane Toure, circonscription élevage Nioro,
Seydouna Boubacar Sissoko, secteur élevage, Kita.

Centre de Sikasso

M. Sikouna Lakamy Sylla circonscription élevage Sikasso,

Centre de Ségou

MM. Labasse Kondo, secteur élevage Niono,
Elie Diassana, poste vétérinaire Tominian.

Centre de Mopti

MM. Toumani Traore, secteur elevage Bankass,
Diakaria Dembélé, secteur elevage Ténenkou,
Nianan Samaké, secteur elevage Bankass,

Centre de Gao

MM. Bocar Bouri Cisse, circonscription élevage Gourma-Rarous,
Oumar Ag Attaher, secteur élevage Goundam.

Les candidats au concours direct doivent faire parvenir un complément de dossier afin que leurs épreuves soient prises en considération.

NAISSANCE

M. et Mme Mamadou Seyba N'Diaye, ont la joie de vous faire part de la naissance de leur fille, née le 2 juin 1968 à la maternité secondaire d'Hamdallaye.

Le baptême auquel vous êtes cordialement invité aura lieu le dimanche 9 juin 1968, à partir de 7 heures précises, chez M. Boubacar Diallo, avenue de la Nation, rue 125 x 136 pres de l'ancienne ambassade du Ghana à Bamako-Coura.

PETITE ANNONCE

Ingénieur autrichien cherche *villa au moins trois pièces*, de préférence meublée et climatisée. Téléphoner au 32-99.

LA SITUATION SOCIALE EN FRANCE

Après vingt jours de paralysie la vie a repris hier matin un cours presque normal en France.

Les enfants ont repris le chemin des écoles qui ont rouvert et aucune difficulté de transports n'entrave les déplacements des travailleurs. Symbole de ce retour à la normale, la Bourse qui n'était pas en grève mais que la cardyale générale avait contraint à fermer, a rouvert ses portes à l'heure habituelle. Elle porte encore les traces de l'incendie que des étudiants avaient tenté d'y mettre un soir d'émeute, pour détruire disaient-ils, le temple du capitalisme.

Quelques secteurs grévistes subsistent encore dans la métallurgie et l'industrie automobile, notamment leur détermination ne permet pas d'exclure des incidents violents, comme à l'usine Renault de Flins où des bagarres ont mis aux prises hier matin encore les ouvriers et les forces de police qui les avaient expulsés des bâtiments. Mais il ne s'agit apparemment que de cas locaux qui ne semblent pas devoir se généraliser et entraver la reprise générale du travail dans le pays. Celle-ci s'effectue à un rythme différent suivant les secteurs. La complexité de l'infrastructure ferroviaire et la sévérité des règles de sécurité y rend la reprise plus lente. De même pour la navigation aérienne. Pour les postes également, la quantité de courrier accumulé et la nécessité de le trier ont ralenti la distribution. Mais partout les services municipaux fonctionnent. Les banques ont rouvert leurs guichets. L'approvisionnement s'effectue normalement.

Dans l'enseignement, si les écoliers ont repris normalement leurs classes hier matin, il n'en va pas de même dans les lycées et les collèges où seuls quelques cours ont repris. La Fédération de l'Education nationale, qui groupe la plupart les enseignants, a en effet donné l'ordre de reprise du travail après consultation de ses adhérents, mais deux importants syndicats de l'enseignement secondaire ont décidé de poursuivre le mouvement et exigent de nouvelles négociations. Quant à l'enseignement supérieur, le syndicat national, qui a joué un rôle important dans la crise, maintient son refus de toute négociation, la grève continue donc sans perspective de solution.

La grève continue également dans la métallurgie, dans l'industrie aéronautique (ce qui retarde notamment le programme du « Concorde ») et surtout dans l'industrie automobile où les usines Renault à Flins, Peugeot à Sochaux et Berliet à Lyon constituent les bastions d'irréductibles. Sans que l'on puisse minimiser l'effet que l'action de ces derniers pourrait encore avoir, surtout si les incidents devaient y dégénérer, il ne semble pas que le mouvement de reprise générale du travail en France puisse en être compromis. Déjà l'attention de l'opinion publique se porte sur les futures conséquences économiques de la crise et sur les prochaines élections législatives, dont l'interview que le chef de l'Etat français a accordé hier soir à la télévision marque en quelque sorte le coup d'envoi.

Les délégués syndicaux de l'usine Renault de Flins ont été reçus peu avant midi hier par M. Gorrice, directeur de la Régie à Flins. Ils lui ont demandé d'intervenir auprès de la direction de la Régie afin que soient reprises d'urgence les négociations sur les revendications et que ces conversations aboutissent au plus tôt.

Ils lui ont également demandé de faire en sorte que les forces de police se retirent de l'usine.

Auparavant, les forces de l'ordre avaient repoussé les ouvriers grévistes des abords de l'usine en utilisant notamment les grenades fumigènes.

« La communauté humaine a perdu le sens des perspectives dans l'édification d'un nouveau monde »

déclare U. Thant

Le secrétaire général des Nations Unies U. Thant a dit que si la guerre du Vietnam dure encore un an, les frais de cette guerre seront l'équivalent des dépenses de l'ONU pendant 365 ans.

M. Thant constate aussi que les sommes dépensées par les puissances nucléaires pour découvrir l'énergie atomique, qu'il évalue à environ 10 millions de dollars, représentent à peu près 170 fois les dépenses annuelles du FISE, dont le capital d'investissement est la jeunesse du monde entier.

Il en déduit qu'il y a quelque chose d'erronné dans les priorités de l'époque et que la communauté humaine a perdu le sens des perspectives dans l'édification d'un nouveau monde.

M. Thant a fait cette déclaration à l'occasion de l'ouverture de la session du conseil d'administration du fonds des Nations Unies pour l'enfance à New York.

La presse européenne rend un hommage unanime au Sénateur Robert Kennedy

La presse européenne a rendu hier un hommage unanime au sénateur Robert Kennedy, louant ses qualités d'homme d'Etat et regrettant sa fin tragique.

La presse britannique se demande en particulier quelles seront les suites politiques de cette soudaine disparition.

Le monde entier connaissait Robert Kennedy de vue et aimait son image, écrit le « Times ». Sa mort a creusé un fossé immense. L'Amérique survivra certainement à la mort de Robert Kennedy, comme elle a survécu à celle de son frère. Mais la principale question pour 1968 n'est plus de savoir qui sera le prochain Président, mais de savoir par quels moyens l'Amérique s'emploiera à survivre, conclut le « Times ».

Pour sa part, le « Dailly Télégraph » estime qu'il faut bien faire comprendre à l'électorat américain que les idéaux et les ambitions qui ont poussé les frères Kennedy ne sont pas morts avec eux ? Sinon des temps bien pires risquent de survenir.

Les quotidiens italiens consacrent à Robert Kennedy les pages entières, illustrées de nombreuses photographies du sénateur et de sa famille.

Sous le titre « Une Tragédie de l'Amérique », « Il Popolo » écrit notamment : « L'émotion et la pitié ne suffiront certainement pas à effacer ce néfaste avenir pour l'Amérique. Le peuple américain peut-il tenir en vain de surmonter et la tragédie cette tragédie qui est ... avant d'être ... américaine et qui nous concerne tous ».

« Des flots de sang issus où va l'Amérique ? Pour quel espoir ? » Ce sont quelques uns des titres des éditoriaux de la presse Allemande.

La mort d'un homme politique aussi représentatif implique des conséquences politiques. Ce meurtre modifie la scène américaine, estime la « Frankfurter Allgemeine Zeitung », qui ajoute par ailleurs : tant que sera incertaine l'image que nous offrira prochainement la politique intérieure américaine, les négociations de Paris sur le Vietnam vont piétiner, tandis que les combats continueront de plus belle sur place. De toutes les répercussions politiques de ce terrible drame, c'est la plus dramatique.

Enfin, le quotidien égyptien « Al Ahram » affirme dans un éditorial que « le véritable meurtrier du sénateur est la violence qui caractérise la vie américaine, et le Parti pris des Etats Unis contre la cause du peuple arabe, qui ne demande que son droit à l'existence. Le crime qui a eu lieu contre les arabes se transforme en pression psychologique qui se fait sentir contre les immigrants arabes aux Etats Unis ajoute le journal.

« La violence est devenue aux Etats Unis un phénomène quotidien dit pour de son côté, la « Gazette de Lausanne ».

« Un nouveau crime a été commis, de nouveau une personnalité politique en vue gît dans une mare de sang. Et le journal d'enchainer : « L'assassinat de Los Angeles est le produit de la réalité sociale et politique l'aspect de l'infirmité de la société américaine.

Le gouvernement est impuissant à établir le calme à l'intérieur du pays et la violence s'est muée en système politique.

Pour sa part l'observateur de la « Tribune de Lausanne » déclare que la société américaine porte des stigmates suppurants, guerre du Vietnam, pauvreté, racisme.

Robert Kennedy : Son attachement au progrès

(Par George Adams)

Le sénateur Robert Francis Kennedy était attaché à la liberté, à la justice, à l'égalité, à la dignité et au progrès pour tous les hommes.

Et tout au long des efforts qu'il déploya dans le but d'atteindre ces objectifs, pour renverser les barrières érigées par la société, il mettait plus particulièrement l'accent sur le courage moral et l'attachement à ces principes.

Dans un discours qu'il avait prononcé le 6 juin 1966 devant une grande foule massée à l'université du Cap, en Afrique du Sud, le sénateur Kennedy avait exprimé avec éloquence ses convictions.

« Les caractéristiques essentielles de la nature humaine, avait-il déclaré, ne peuvent être protégées et préservées que là où le gouvernement favorise non seulement les riches, les personnes appartenant à une religion ou à une race particulières, mais l'ensemble du peuple ».

A la base des principes de liberté et de démocratie du monde occidental, avait-il affirmé, « est ancrée la conviction que l'homme, cet enfant de Dieu, est la pierre de touche de la vérité. La société, les groupements, l'Etat existent tous pour promouvoir son bien-être ».

Le courage moral, avait-il dit, est une des qualités essentielles de ceux qui cherchent à changer un monde qui n'accepte que très difficilement les changements ».

« Le courage moral, avait-il souligné à l'intention de son auditoire sud-africain, est une qualité plus rare que l'héroïsme sur le champ de bataille ou que l'intelligence...

« Je suis convaincu que ceux de cette génération, qui auront le courage de s'engager dans ce conflit d'ordre moral se découvriront des partisans aux quatre coins du monde ».

Deux ans plus tard — le 6 juin 1968 — le sénateur Robert F. Kennedy expirait dans un hôpital de Los Angeles, victime d'un assassin. Il était âgé de 42 ans. Sa dernière déclaration prononcée devant la foule délirante de ceux qui appuyaient sa candidature à la présidence — avait trait au changement pacifique, à sa détermination de mettre fin aux divisions qui existent dans le monde et au sein de la société américaine.

Au cours de son existence brève mais bien remplie, le sénateur Kennedy avait visité de nombreux pays. Il s'était rendu pour la première fois en Afrique au mois d'août 1961, pour représenter son frère, le Président John F. Kennedy, aux cérémonies marquant l'accession de la Côte-d'Ivoire à l'indépendance. Son deuxième voyage, en juin 1966, le conduisit en Afrique du Sud, en Tanzanie, au Kenya et en Ethiopie.

Le 27 juillet dernier, au cours d'une interview accordée à Washington, le sénateur Kennedy avait fait part de l'intérêt vital qu'il portait au développement de l'Afrique.

« Nous sommes profondément impressionnés », avait-il déclaré, « par certains des leaders ayant paru sur la scène politique africaine, par l'attachement de ces dirigeants et de leurs populations à la promotion du développement de leurs pays respectifs et du bien-être de leurs concitoyens, par leurs efforts dans le domaine de l'éducation et par ceux qu'ils déploient pour développer leurs pays respectifs sur les plans industriel et agricole ».

Bien que les nations africaines, tout comme les autres pays ayant récemment accédé à l'indépendance, doivent faire face à des problèmes, « j'estime que nous devrions tous être vivement impressionnés par les progrès qui ont été accomplis au cours de la dernière décennie », avait fait observer le sénateur Kennedy.

La question suivante avait alors été posée au sénateur :

« Sénateur Kennedy, de nombreux observateurs ont remarqué le sentiment de profonde sympathie qu'avait fait naître votre frère, le regretté Président Kennedy, dans le cœur des Africains. Estimez-vous qu'ils vous portent un sentiment semblable, avez-vous l'impression qu'il existe entre vous et la population africaine un sentiment d'amitié cordiale ? »

Le sénateur Kennedy avait répondu :

« Le Président Kennedy portait un vif intérêt à l'Afrique. Je m'y intéresse moi-même profondément, tout comme mon plus jeune frère, le sénateur Edward Kennedy ».

Une autre question avait trait au parallèle entre le développement des Etats-Unis au cours des premières années de leur histoire et les difficultés et obstacles auxquels les nations africaines ont à faire face à l'heure actuelle.

Il existe de nombreuses similitudes, avait-il expliqué, entre l'essor de l'Afrique et celui que connurent les Etats-Unis, mais il existe aussi plusieurs importantes différences. Par exemple, avait-il souligné, « nous avons été en mesure de nous développer dans un climat relativement calme pendant près de cinq cinquante ans. De leur côté, les nations africaines ont été projetées brusquement sur la scène internationale et elles doivent prendre des décisions qui ne concernent pas seulement leurs populations respectives, mais leurs voisins et les pays du monde entier ».

« Par conséquent, avait-il conclu, je considère comme remarquables les progrès accomplis par les pays africains au cours des années qui ont suivi leur accession à l'indépendance ».

Déflagrations de bombes au plastic dans le Sud des Etats-Unis

Des déflagrations de bombes au plastic ont fait dans le Sud des Etats Unis, écho aux coups de feu de Los Angelès.

La maison de Lilly Bird, 57 ans, veuve de l'ancien leader de l'association nationale de contribution au progrès de la population de couleur qui réside à Florence Etat de Mississipi a été dynamitée jeudi à l'aube.

Le frère de Lilly Bird a été blessé par la déflagration. On signale dans la ville depuis 1967 plusieurs attentats contre la vie ou les biens de combattants pour les droits civiques des noirs.

DES MENACES DE MORT DIRIGEES CONTRE SIRHAN-SIRHAN

A Los Angeles une dizaine de menaces de mort dirigées contre Sirhan Sirhan, l'assassin présumé de M. Robert Kennedy, sont parvenues à la police depuis la mort du sénateur de New York, a déclaré aux journalistes à Los Angeles le Chérif Peter Pitchess.

Celui ci a précisé que ces menaces avaient été enregistrées à différents postes de police sous forme de coups de téléphone ou de lettres dont la plupart des auteurs annonçaient leur intention de mettre fin aux jours de Sirhan Sirhan lors de l'acheminement de ce dernier de la prison au tribunal où il doit comparaître.

L'un des auteurs de ces communications a même laissé entrevoir un attentat à la bombe destiné à faire sauter la prison tout entière. En attendant, Sirhan Sirhan fait l'objet de mesures de surveillance particulièrement strictes à l'infirmerie de la prison centrale pour hommes de Los Angeles.

M. Peter Pitchess a précisé que le détenu se trouvait dans une cellule située dans une aile isolée à l'extrémité d'un couloir isolé lui aussi au second étage de la prison.

Une surveillance sans relâche est exercée 24 heures sur 24 heures par des gardes en uniforme dont l'un se trouve dans la cellule même du détenu, laquelle 3.7 mètres de large et 3.7 mètres de long.

Un garde exerce sa surveillance à travers un voyant pratique dans la lourde porte en acier de la cellule, tandis que les quatre autres arpentent inlassablement le couloir.

AUTOUR DE L'ASSASSINAT DU SENATEUR ROBERT KENNEDY

(*suite de la 1re page*)

L'ASSASSINAT DU SENATEUR KENNEDY EST ENGENDRE PAR L'ATMOSPHERE DE CRIMINALITE DECLARE LE PRESIDENT JOHNSON

L'assassinat à Los Angeles du sénateur Robert Kennedy est engendré par l'atmosphère de criminalité qui règne aux Etats Unis. Annuellement 8.500 personnes tombent victimes des crimes, commis au moyen des armes à feu, déclare le Président Johnson dans une lettre, adressée après l'assassinat du sénateur Kennedy aux Présidents de la chambre des représentants et du sénat du congrès américain. Le Président estime que le libre commerce des armes à feu est une des raisons des crimes nombreux, et il précise que l'année dernière seulement 2 millions de fusils et de pistolets ont été vendus aux Etats Unis.

Le Président demande au congrès d'adopter une loi prévoyant le contrôle de la vente des armes.

La presse américaine signale que jusqu'ici les sénateurs et les membres de la chambre des représentants avaient refusé d'adopter cette loi sous la pression des corporations, des fabricants des armes dont les profits s'élèvent à des milliards de dollars.

LA VENTE DES ARMES AUX ETATS UNIS

Les téléspectateurs américains ont pu suivre jeudi soir sur leur petit écran, au moment où l'on attendait l'arrivée à New York de l'avion ramenant le corps du sénateur Robert Kennedy une séquence au cours de laquelle des passants entraient dans des boutiques newyorkaises spécialisées dans la vente de surplus militaires pour en ressortir chargés de fusils, de revolvers, de bazookas, de lance-flammes, de grenades et des mortiers.

Il ne s'agissait pas d'un film mais d'un reportage effectué par des journalistes du réseau C.B.S. (Columbia Broadcasting System) ce qui vise de démontrer la facilité avec laquelle on peut se procurer des armes aux Etats Unis, sans permis et sans présentation de pièces d'identité.

Un armurier curieux ayant demandé aux reporters ce qu'ils comptaient faire de cet arsenal, « Mais voyons, c'est pour en faire des cadeaux de noël », lui fut-il répondu. Le vendeur légèrement surpris n'avait pas insisté.

SIRHAN ENCOURT LA PEINE DE MORT DANS LA CHAMBRE A GAZ

Sirhan Beshara Sirhan, le meurtrier du sénateur Robert Kennedy encourt d'après les lois de l'Etat de Californie, la peine de mort dans la chambre à gaz de la prison de San Quentin. Il devait comparaître hier à huis clos devant le grand Jury du comté qui formulera les chefs d'accusation retenus contre lui. Sirhan Sirhan sera probablement à la fois accusé de meurtre sur la personne du sénateur Kennedy, et d'agression, avec intention de donner la mort, sur les 5 autres victimes de l'attentat de l'Hôtel ambassador.

En conséquence, et selon la loi californienne, il ne pourra plus bénéficier de la mise en liberté provisoire, même s'il réussissait à réunir les 250.000 dollars fixés pour le cautionnement. Le procès, indique-t-on au bureau du district Attorney, se déroulera sans doute d'ici un ou deux mois.

Des précautions exceptionnelles ont été prises à la prison du comté afin que ce qui s'était produit à Dallas le meurtre de Lee Harvey Oswald ne se reproduise pas.

Jusqu'à présent, Sirhan Sirhan n'a vu que les enquêteurs.

Selon M. San York, maire de Los Angeles, Sirhan aurait agi en croyant servir la cause arabe. Le maire a révélé qu'un journal personnel avait été trouvé sur l'assassin, dans lequel il était écrit que le sénateur devait être assassiné avant le 5 juin 1968, premier anniversaire de la guerre de 6 jours. Ce cahier, selon M. Yorty, contenait de nombreuses pages de propagande anti-israélienne et de nombreuses annotations favorables au Président Nasser et au communisme.

Alors que certains avancent que Sirhan a pu commettre son crime en raison des déclarations pro-israéliennes de M. Robert Kennedy, les observateurs notent que le sénateur de New York ne figurait pas parmi les personnes les plus engagées vis-a-vis de l'Etat d'Israël.

Robert Kennedy, relativement peu apprécié des grands milieux juifs de New York, était par contre populaire chez les noirs, souvent plus favorables aux arabes qu'aux israéliens, et l'on s'explique mal pourquoi le sénateur aurait été victime d'un anti-israélien alors qu'il ne manquait pas d'ennemis en raison de ses positions libérales dans le domaine des droits raciaux.

CONDOLEANCES DE MME MARY SIRHAN

« Nous prions dieu de faire la paix, la vraie paix, dans le cœur des gens », déclare Madame Mary Sirhan, mère du meurtrier du sénateur Robert Kennedy, dans un télégramme de condoléances qu'elle a envoyé jeudi à la famille Kennedy.

« Ce qui est arrivé nous blesse profondément, dit encore Madame Sirhan, et nous tenons à le dire spécialement aux enfants, à Madame Kennedy et aux parents du sénateur. Je veux qu'ils sachent que je pleure pour tous. »

LE « NANDA » ET LA LIBERTE D'ASSASSINER AUX USA

« L'assassinat de Robert Kennedy démontre que le régime politique des USA est pourri, a titré hier le « Nandan ». Il n'y a pas de doute que c'est l'assassinat politique.

« Le meurtre de Robert Kennedy met à nu l'horrible société capitaliste pourrie aux USA, qualifiée par le Président Johnson de «grande société». » Le fameux mont de Liberté des USA symbolise la liberté de tuer, d'exploiter, de commettre des crimes contre le peuple américain et d'agresser les autres pays. »

Par ailleurs, les crimes monnaie courante de la vie américaine. Les assassinats de Martin Luther King et de Robert Kennedy sont des phénomènes inhérents à la société américaine, lit-on dans une lettre ouverte adressée au « New-York-Times » par Charles Haines qui réside à Mount Kisco Etat de New-York. Ces crimes sont issus de la propagande et de la haine, de l'animosité et de la violence exaltées tous les jours par la télévision, la radio et la presse américaines.

Le journal officieux jordanien « Al Destour » a écrit hier matin : pourquoi le sénateur Kennedy a-t-il été tué, alors que tous les autres candidats à la présidence avaient donné leur appui à Israël aux dépens des arabes.

« Al Destour » ajoute : quel bénéfice la cause arabe pourrait-elle tirer de la disparition du sénateur Kennedy, alors que son assassin est un jeune homme d'origine arabe ? Le sénateur Kennedy, poursuit le journal le plus modéré des concurrents à la Maison Blanche. Les observateurs arabes étaient persuadés qu'il comprendrait mieux la cause arabe, lorsqu'il arriverait à la présidence. Il faut attendre de plus amples informations pour démasquer les aspects secrets de cet assassinat et connaître les mobiles qui ont incité le nommé Sirhan à tuer le sénateur.

L'HOMMAGE DES NEW YORKAIS A ROBERT KENNEDY

(*Suite de la 1re page*)

son fils. Vêtue d'une robe noire et portant une mantille, elle a gagné le chœur et pris place près d'un groupe de religieuses agenouillées. Le regard fixe, elle ne semblait pas voir l'immense foule de New-Yorkais défilant dans la cathédrale.

Au début de la matinée, la file d'attente à l'extérieur de la cathédrale s'étendait sur une distance de 18 pâtés de maisons, soit plus d'un kilomètre. Malgré la chaleur accablante, tous les gens sont habillés de sombre, les hommes sont en vestons et les femmes en robes à manches longues. Il y a peu d'enfants mais de nombreux adolescents. Autour du Rockfeller center, en face de la cathédrale, stationnent de nombreux autobus de louage qui ont amené des banlieusards venus rendre un dernier hommage au sénateur.

A RABAT, LE PARTI DE L'ESTIQLAL RECLAME LA FIN DE L'ETAT D'EXCEPTION

Rabat, le Parti de l'Istiqlal réclame à nouveau la fin de l'état d'exception décrété il y a trois ans au Maroc et que de nouvelles élections puissent se dérouler dans le pays.

Dans un communiqué publié hier ce Parti déclare notamment : « Il n'est pas normal qu'une situation pareille se prolonge et que le pays vive éternellement dans l'état d'exception.

Cependant, si le but visé par l'état d'exception est de se débarrasser d'une assemblée qui ne jouit pas d'une majorité compétente ou qui est susceptible d'entraver la marche de la législation son mandat est venu à son terme et la nécessité s'élire un nouveau Parlement représentant véritablement la nation s'impose.

Pour cela, conclut-il, le Parti de l'Istiqlal estime que l'état d'exception ne doit plus durer, demande l'abrogation de cet état et que des élections saines aient lieu.

L'APS COMMENTE LA CAMPAGNE ANTI ALGERIENNE DE LA PRESSE TUNISIENNE

Dans un commentaire sur une récente campagne anti-algérienne de la presse tunisienne, l'agence « Algérie Presse-Service » a affirmé jeudi soir que cette campagne ainsi que la présence en Tunisie du colonel rebelle Tahar Zbiri constituaient une action réfléchie dont les Etats-Unis pourraient être responsables.

Ce commentaire met fin au silence observé durant 18 heures du côté algérien à la suite de l'annonce à Tunis, mardi dernier, que l'ancien chef d'Etat major Tahar Zbiri, accusé d'avoir dirigé la tentative de coup de force de décembre dernier, s'était vu accorder le droit d'asile en Tunisie.

Evoquant les critiques formulées au début de cette semaine par les journaux tunisiens à l'encontre de la presse algérienne, à laquelle il était reproché de traiter d'une manière déplorable les informations concernant la Tunisie, l'agence A.P.S. parle de l'atteinte subite aux bons rapports entre les deux pays.

TCHECOSLOVAQUIE : L'AFFAIRE DE L'EX-GENERAL SEJNA

Deux officiers de la sécurité d'Etat ont exposé à la télévision tchécoslovaque les conclusions de l'enquête officielle sur l'affaire de l'ex-général Sejna ancien chef de l'organisation du Parti Communiste au ministère de la Défense qui s'est enfui le 25 février dernier pour se refugier aux Etats Unis et dont l'extradition a été réclamée par le gouvernement tchécoslovaque.

On ignore ce que Sejna a emporté dans sa serviette, a dit l'un des officiers, mais on sait qu'il a bonne mémoire, qu'il avait eu d'excellents contacts et qu'il jouissait de la plus haute confiance : c'est-à-dire celle de l'ex-Président Novotny, qui le considérait comme un informateur très précieux.

D'après les conclusions de l'enquête, la fuite de l'ex-général Sejna ne revêt aucun caractère politique et ne s'explique que par la découverte imminente des vols et les malversations dont il se serait rendu coupable, durant de longues années avec la complicité de son ami et secrétaire, le colonel Moravec.

EMPRUNT ACCORDE A LA GRANDE BRETAGNE PAR LE FONDS MONETAIRE INTERNATIONAL

Le gouvernement britannique a l'intention de recevoir sans tarder toute la somme de l'emprunt accordé à la Grande Bretagne par le fonds monétaire international s'évaluant à 1.400 millions de dollars, soit 583 millions de livres sterling. On se rappelle que le fonds monétaire international avait consenti cet emprunt en novembre dernier pendant la dévalution de la livre sterling. Il l'avait conservé jusqu'à présent au cas où la situation financière s'aggraverait.

Cet emprunt servira à payer, nous dit-on, les dettes a brève échéance aux banques centrales de certains pays. En se servant d'un nouvel emprunt pour payer les autres emprunts l'Angleterre ne fait que différer le dénouement, cet emprunt étant pour un délai de trois ans.

Le gouvernement britannique espère que d'ici là, la situation économique du pays s'améliorera. Néanmoins les observateurs financiers sont fort pessimistes et ils prédisent une nouvelle flambée de crise monétaire, résultat des maladies économiques de l'Angleterre elle-même et des malaises de l'ensemble du système monétaire international.

Le rôle de la jeunesse dans la bataille de l'agriculture à Cuba

Dans son dernier numéro l'hebdomadaire cubain « Granma » traite du problème de l'agriculture à Cuba. Affirmant que la bataille de l'agriculture se gagne à Camaguey, le journal écrit : « La jeunesse cubaine a toujours accompli son devoir historique. Pendant ce siècle de lutte contre la domination coloniale espagnole d'abord, et contre l'impérialisme ensuite, les jeunes se sont toujours placés à l'avant-garde du combat contre l'oppression.

Cuba s'est proposé de réaliser le bond du sous-développement à la conquête de la science et de la technique sur la base d'un effort gigantesque dans l'agriculture. Les tâches de l'agriculture sont devenues la mission historique de la génération actuelle. En s'incorporant aux travaux agricoles dans le cadre de l'école à la campagne et des colonnes agricoles de la jeunesse, la jeunesse cubaine a répondu du présent au devoir d'aujourd'hui.

Depuis un an et demi, des jeunes de tous les secteurs ont répondu a l'appel de l'Union de la Jeunesse Communiste et se sont engagés dans les colonnes agricoles de la jeunesse. Ce mouvement qui a pris de plus en plus d'ampleur constitue un exemple de la fermeté dans les colonnes agricoles de l'honneur révolutionnaire qui anime ceux qui sont venus grossir ses rangs.

Le fait que 40.000 jeunes se soient incorporés à ce mouvement prouve une fois de plus que les hommes sont capables de produire et de créer des richesses mus par leurs convictions révolutionnaires et la conscience d'accomplir un devoir social.

Conformément aux dispositions du gouvernement révolutionnaire, ces jeunes percevront un salaire en fonction de leurs besoins et de ceux de leur famille.

Il y a quinze ans, le 26 juillet 1953, en attaquant la caserne Moncada, la jeunesse cubaine dirigée par Fidel commençait la lutte pour la libération contre la tyrannie de Batista. Ces événements ont marqué une étape importante de l'histoire de Cuba.

En ce quinzième anniversaire de l'attaque de la caserne Moncada, une nouvelle génération du centenaire entreprend une nouvelle et gigantesque tâche héroïque.

Sur les étendards victorieux, poursuit le journal, des précédentes générations de combattants, nous avons écrit une consigne qui exprime l'hommage militant que nous rendons aux héros et aux martyrs qui ont rendu possible la première défaite de l'impérialisme yankee en Amérique. 50.000 jeunes pour trois ans à Camaguey.

En cette heure de création et de travail, ceux qui, modestement et avec un héroïsme quotidien, ne refusent pas aujourd'hui leur sueur, sont les mêmes qui demain ne refuseront pas leur sang pour défendre la patrie, conclu le journal.

10e Année - N° 463

LUNDI

10

JUIN 1968

LE NUMERO : 50 francs

L'ESSOR

HEBDOMADAIRE

ORGANE CENTRAL DE L'UNION SOUDANAISE - R. D. A.

Publié sous la direction de la Commission Nationale de la Presse et de la Propagande du Comite National de Défense de la Révolution

Redaction-Administration :

PERMANENCE DU PARTI

Tél. 15-77

Abonnements :

6 mois ..... 900 frs

3 mois ..... 450 frs

1 an ..... 1.500 frs

C.C.P. 7923

« L'OEUVRE EST GRANDIOSE. ELLE NE SE CONÇOIT PAS SANS EFFORT INLASSABLE ET POSITIF DES FEMMES DU MONDE ENTIER, CAR ELLES SONT MERES, EPOUSES ET CITOYENNES »

a déclaré Madame Sall née Ramata Sidibé lors de la célébration de la Journée Internationale de l'Enfance

C'est en effet le samedi 1er juin 1968, que la journée internationale de l'enfance a été célébrée avec un éclat particulier, par la Commission sociale des Femmes de notre grand Parti : l'Union Soudanaise-R.D.A. Signalons que cette organisation dynamique, qui fait honneur à la nation malienne tout entière, est dirigée par une militante chévronnée qui, de tout temps, partout et dans toutes les circonstances, s'est révélée constante, égale à elle-même. Il s'agit de Mme Modibo Kéita, née Mariame Travélé, présidente de la Commission sociale des Femmes de l'Union Soudanaise-R.D.A.

A la cérémonie d'ouverture placée sous la présidence effective du camarade Modibo Kéita, président du Comité National de Défense de la Révolution et chef de l'Etat assistaient les membres du C.N.D.R., des commissions techniques du Parti, du gouvernement, de la délégation législative, des officiers de notre Armée démocratique et populaire, du Corps diplomatique, et de nombreux responsables politiques et administratifs de la capitale, tous invités par la Commis-

(Suite page 5)

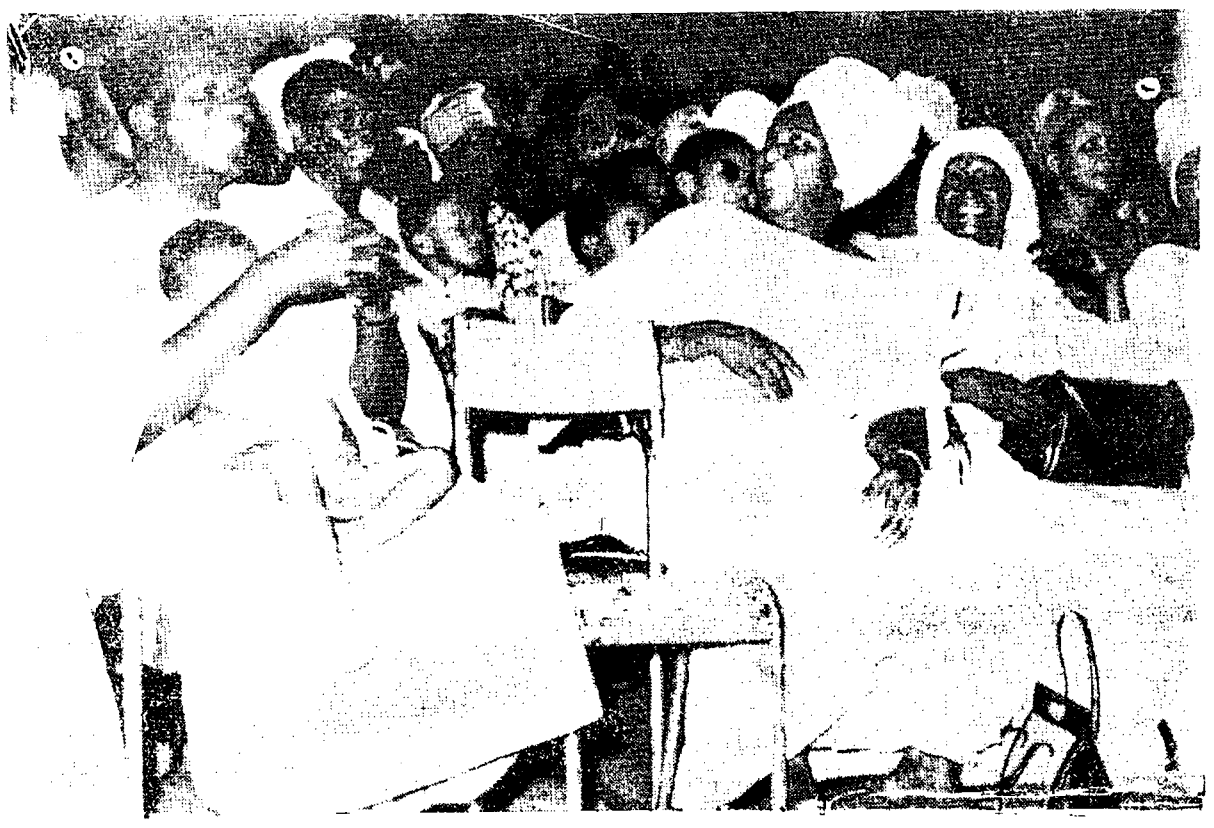

ASSEMBLEE GENERALE DE LA CROIX ROUGE MALIENNE

La première assemblée générale de la Croix-Rouge malienne s'est ouverte le samedi 8 juin à partir de 9 heures à l'amphithéâtre de l'Ecole secondaire de la Santé.

Etaient également présents, des membres du C.N.D.R., du gouvernement, de la délégation législative, des représentants du Corps diplomatique, des personnalités militaires et plusieurs amis de la Croix-Rouge malienne ainsi que des agents de la Santé.

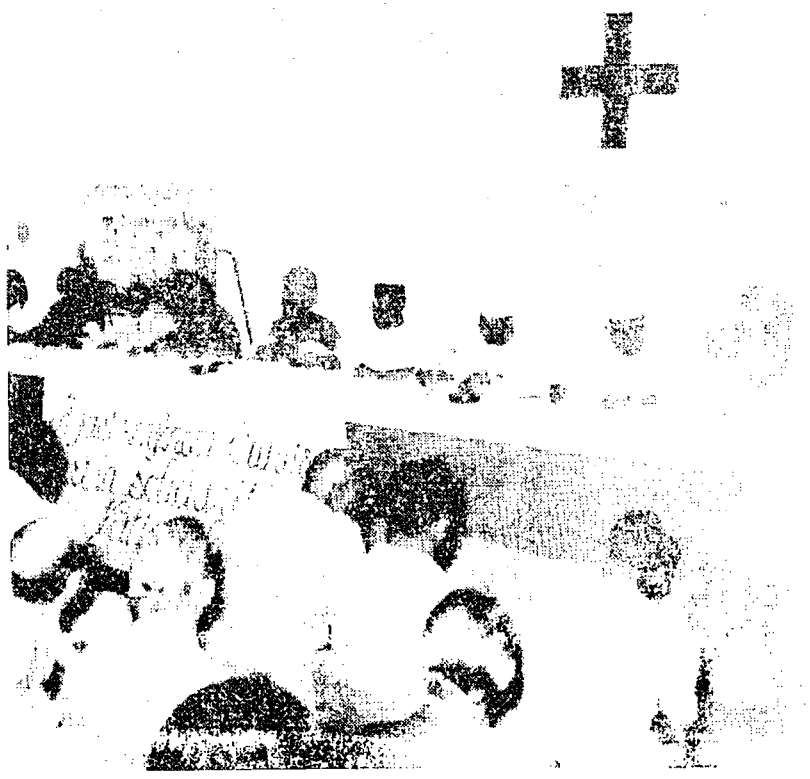

La séance inaugurale était placée sous la présidence effective du camarade Modibo Kéita, président du C.N.D.R., chef de l'Etat et président d'honneur de la Croix-Rouge malienne.

Le camarade Soumbé Dolo, ministre de la Santé publique et des

(Suite page 2)

LES MILITANTS DE OUELESSEBOUGOU DOTENT LEUR CENTRE D'UNE MATERNITE

La cerémonie d'inauguration de la nouvelle maternité de la sous-section de Ouélessébougou a eu lieu le 2 juin en présence d'une délégation de la Commission sociale des femmes de Bamako, des responsables politiques et administratifs de l'arrondissement et des représentants du Ministère de la Santé publique et des Affaires sociales.

C'est grâce aux souscriptions volontaires des femmes de la sous-section de Ouélessébougou, N'Tintoubougou et à la contribution volontaire des militantes des soixante huit villages de l'arrondissement que cette maternité a vu le jour. C'est un bâtiment de 12 m de long avec une salle d'accouchement, deux salles de 4 à 6 lits et une pièce de garde pour infirmière. Le coût s'élève à 1.542.880 frs.

Fruit de l'effort commun, cette maternité est la contribution de la sous-section de Ouélessébougou à la grande marche en avant de notre pays vers le bonheur et la prospérité.

« Il nous faut compter dabord sur nos propres forces ». Ce mot d'ordre de notre grand Parti, l'Union Soudanaise R.D.A. a été non seulement compris par la sous section de Ouélessebougou, mais appliqué aussi d'une façon magistrale par les militants de cet arrondissement. En effet, la Commission sociale des femmes de Ouélessebougou vient de construire dans cette localité, grâce à l'engagement et au dynamisme de ses militantes, une magnifique maternité dont nous avons parlé d'ailleurs dans une précedente édition.

Nous avons envoyé notre reporter à Ouélessebougou pour s'entretenir avec le secrétaire général de cette sous-section. Nous pu-

(Suite page 2)

LA REPUBLIQUE POPULAIRE DE CHINE ASSURE LE MALI DE SON SOUTIEN ACTIF DANS SON COMBAT POUR LA SAUVEGARDE DE SON INDEPENDANCE

L'agence « Chine Nouvelle » annonce que le chef d'Etat major de l'armée populaire chinoise Huang Yung Sheng a assuré le Mali du soutien actif de la République Populaire de Chine dans son combat pour la sauvegarde de son independance.

Prenant la parole à un dîner d'adieu offert à Pekin par la délégation militaire malienne, conduite par le camarade Mamadou Diakité, membre du C.N.D.R., ministre délégué à la Défense et à la Securité, le chef d'Etat major chinois a déclaré :

Nos amis maliens peuvent être assurés que le peuple chinois se tient solidement à leurs côtés et les soutient activement dans leur combat pour la sauvegarde de l'indépendance nationale, le développement de l'economie nationale et le renforcement de leur défense nationale ainsi que dans leur opposition aux complots d'intervention et de subversion de l'impérialisme et de ses valets ».

Pour sa part le camarade Mamadou Diakité, membre du C.N.D.R. a déclaré que, quoi qu'usant de la violence et donnant l'impression d'être forts, les jours des impérialistes en Afrique et dans le monde entier sont complés. Il a réaffirmé que sous la conduite du président Modibo Kéita, le Mali continuerait à soutenir pleinement le juste combat des peuples luttant pour leur pleine indépendance.

Le Premier ministre Chou En Laï a reçu hier la délégation nationale.

ASSEMBLEE GENERALE DE LA CROIX ROUGE MALIENNE

(*Suite de la 1re page*)

Affaires sociales, président exécutif de la Croi-Rouge malienne, a ouvert les travaux de cette première assemblée générale en prononçant l'allocution que voici :

« Le Comité central est hautement honoré par la présence à la séance inaugurale de notre première assemblée générale, du camarade Modibo Kéita, secrétaire général de notre grand Parti l'Union Soudanaise-R.D.A., guide incontesté de notre révolution, président d'honneur de la Croix-Rouge malienne. Mieux, n'est-il pas en fait un des plus actifs membres de notre jeune société nationale de la Croix-Rouge, par le soutien matériel, les interventions à l'occasion des conférences régionales pour l'épanouissement de cet organisme.

« Cette présence confère donc à nos assises un éclat particulier qui servira de stimulant, une conviction, une récompense morale à ceux qui, depuis bientôt trois ans, nous ont apporté leur concours combien précieux pour matérialiser notre action dans son efficience réelle.

« Je profite de la même occasion, pour remercier les représentants du Corps diplomatique, les personnalités politiques, administratives et militaires, les militants et militantes de notre Parti, qui ont bien voulu répondre à notre appel, donnant à notre séance inaugurale ce caractère solennel qui nous va droit au cœur.

« En adhérant aux Conventions de Genève du 12 août 1949, le Mali a voulu s'associer à tous les pays qui se sont engagés à encourager et à favoriser la naissance et la coopération d'organisations volontaires nationales, dûment autorisées par les gouvernements et qui ont pour objet l'amélioration des conditions de vie par l'adoucissement de la souffrance et de la misère dans le monde.

« Les Conventions de Genève sont des traités fondamentaux qui procèdent du respect de la personne humaine et de sa dignité ; elles consacrent le principe de l'aide désintéressée sans charité humiliante, et donnée sans discrimination à la victime, au combattant blessé ou prisonnier, désormais sans défense qui n'est plus un ennemi, mais seulement un être humain qui souffre.

« Les Conventions de Genève ont encore cette autre signification qui mérite d'être signalée. Sous le signe de la Croix-Rouge, la Loi d'amour du prochain est devenue plus qu'un commandement, mais une obligation d'aider son prochain se trouvant dans le besoin, dans les difficultés dont il n'est que comme victime.

« Nul n'a le droit de rester insensible à la souffrance des autres.

« La coopération volontaire au sein de la Croix Rouge est l'occasion pour ceux qui en font partie, de découvrir la valeur de ce qui est entrepris en commun, afin de prévenir ou de combattre la détresse humaine, et de se rendre compte combien la bonne volonté individuelle peut contribuer au bien-être de toute la collectivité vouée à demeurer dans la même barque.

« N'est-ce pas là le vrai esprit qui anime la Société africaine ? N'est-ce pas surtout l'objectif suprême de notre Parti dans l'édification d'une société juste ?

« A l'époque coloniale, nous ignorions cette institution dont l'idéal de haute portée humanitaire est universellement appréciable. La section soudanaise de la Croix-Rouge française avait sa clientèle recrutée parmi les hautes personnalités de l'administration tutrice. Elle restait un autre instrument au service du paternalisme. De temps en temps, des manifestations sporadiques étaient organisées à Bamako, au cours desquelles l'occasion était bonne de glorifier une existence plutôt théorique que réelle, associer certains nationaux sans pour autant manifester sa présence pour tous.

« Le Mali indépendant, a créé sa Société nationale de Croix-Rouge, consacrée par le décret n° 123 du 13 novembre 1965. Le Comité central, mis en place la même année, s'attela à la tâche de recruter des membres actifs et de diffuser les Conventions de Genève qui constituent la charte de la Croix-Rouge internationale, de populariser ses statuts et les objectifs qu'elle vise à atteindre.

« Partout, les populations ont réservé un accueil enthousiaste à nos délégués. Actuellement, la phase de l'organisation est très avancée si elle n'est pas encore achevée, et nous avons déjà au niveau de toutes les régions installé des comités dont certains se révèlent dynamiques, s'étant chargé de créer des comités locaux dans tous les cercles et arrondissements.

« Mais il n'est pas superflu de rappeler que la cause de la Croix-Rouge, c'est la cause de tout être humain, puisqu'aucune détresse de l'humanité ne lui est étrangère. Que de services sont ou seront rendus par ses volontaires dans l'anonymat. Leurs efforts ont pour but la préservation des maladies, l'amélioration de la santé, le soulagement de la souffrance les secours d'urgence aux victimes des calamités publiques et des sinistres naturels.

« Le mot « donner » dont s'inspire la Croix-Rouge est associé étroitement à son travail. Il signifie que chacun de ceux qui jouissent de conditions de vie meilleure se doit un geste à la cause des moins favorisés, en faveur desquels une action humanitaire est indispensable.

« Il pourra donner non seulement de ses biens, mais aussi de lui-même, de ses forces physiques et morales, en devenant un membre actif de cette grande fraternité universelle : finalité de la condition humaine.

« C'est pourquoi nous avons dit en son temps que la Croix-Rouge nous concerne tous, directement, que nous soyons malades ou bien portants, affamés ou bien nourris, âgés ou jeunes. Ce mouvement qui s'étend au monde entier, unit les efforts de plusieurs centaines de millions d'hommes, de femmes, de jeunes, qui payent de leur personne pour chercher à extirper les causes mêmes de souffrance que nul ne peut ignorer à notre époque de communications par des engins supersoniques.

« Dans nos pays récemment parvenus à l'indépendance, où le développement pose des problèmes particulièrement difficiles, nos sociétés nationales travaillent aux côtés de nos gouvernements en vue d'aider à améliorer le niveau général des conditions de nutrition, de santé, d'existence.

« Actuellement, cent onge Etats ont leurs sociétés de Croix-Rouge, membres de la ligue et cent vingt-cinq Etats ont adhéré aux Conventions de Genève, illustrant le fait que, malgré les différences de conceptions politiques, économiques, sociales, religieuses, culturelles, le monde entier est uni dans cet idéal d'humanité, dans ce respect de la vie et de la personne humaine et dans cette volonté de combattre toutes les souffrances.

« La Croix-Rouge malienne reste au service des pouvoirs publics et participe et participera à toutes les actions qui requièrent son concours si minime soit-il. Le fait c'est sa ferme volonté d'intervenir en faisant appel aux bonnes volontés.

UN PEU MOINS DE GUERRE
ET BEAUCOUP PLUS
DE COMPREHENSION
ENTRE LES PEUPLES

« Sur le plan international, elle exige le respect du droit des peuples à disposer d'eux-mêmes, à s'organiser pour un mieux-être national et dans ce cadre, elle flétrit la violence, la domination étrangère, l'esprit expansionniste.

« Au moment où les progrès de la science et de la technique ont marqué notre époque par l'utilisation de l'énergie atomique, nous assistons journellement à de nouveaux prodiges, résultats d'une somme considérable de travail de savants, de chercheurs scientifiques de tous ordres, désintéressés et qui vouent pour le rapprochement des hommes, de tous les hommes sans discrimination aucune de couleur, de race, de religion.

« Cependant, l'évidence demeure que ce monde a de lendemains chargés d'incertitudes, aussi il nous paraît utile de réitérer au nom du peuple malien l'appel à tous les peuples pour que la raison triomphe sur l'instinct, qu'il soit mis fin aux destructions insensées qui endeuillent inutilement l'humanité, que les sommes employées pour ses massacres soient utilisées plutôt à renforcer les infrastructures économiques, sociales et culturelles, afin que l'homme vive sa vie dans la paix et le bonheur.

« C'est sur cette note d'espoir M. le président, honorables invités et chers camarades que je voudrais terminer en criant :

« VIVE la Croix-Rouge malienne !

« VIVE la Croix-Rouge internationale pour que vive la paix dans le monde ».

Après cette allocution fort ovationnée, le président exécutif devait présenter à l'assistance, les membres du Comité central élus en 1965.

Ensuite le camarade Amadou Fraoré, secrétaire général de la Croix-Rouge malienne a présenté le rapport d'activités de l'organisation. Ce rapport contenait les grands traits de l'action médico-sociale, et le soutien matériel apporté à la Croix Rouge malienne par toutes les couches sociales du Mali, ainsi que par des pays amis.

Pour terminer, le camarade Amadou Traoré a dégagé les grandes perspectives de la Croix-Rouge malienne.

Après suspension de séance, l'assemblée a repris ses travaux par la lecture du rapport financier présenté par le trésorier général, le capitaine Sékou Doumbia.

La discussion des rapports du Comité central a eu lieu à 16 h.

Indiquons que les travaux de l'assemblée se sont poursuivis le dimanche 9 juin 1968.

Dans nos prochaines éditions, nous reviendrons sur cette importante session.

COMPOSITION DES COMITES LOCAUX DE DEFENSE DE LA REVOLUTION DE BAMAKO

Dans le cadre du renforcement des structures de base du Parti et de leur animation, ainsi que de l'emploi judicieux des cadres, le Comité National de Défense de la Révolution vient de procéder à la décentralisation de l'organisation du Parti dans la ville de Bamako.

Ce découpage qui aura l'avantage de faciliter l'action des responsables dans un rayon mieux adapté, a ainsi quadrillé la ville de Bamako.

1. — *Comité Local de Défense de Révolution de Bamako-Est*
1 - Bakara Diallo (Président) ;
2 - Oumar Boré,
3 - Assane Guindo,
4 - Salif Diarra,
5 - Boubacar Kéita,
6 - Mamou Niaré,
7 - Amadou Diakité,
8 - Seydou Diarra,
9 - N'Tji Bouaré,
16 - Sidi Boukaneni.

II. — Comité Local de Défense de la Révolution de Bamako Ouest
1 - Aly Cissé, (Président),
2 - Assane Seye,
3- Samba Coulibaly,
5 - Cheick Tidiani Coulibaly,
6 - Mamadou Ouane,
7 - Mamadou Kassa Traoré,
8 - Abdramane Diarra,
9 - N'To Konaté,
10 - Ibrahima Konaté.

III. — *Comité Local de Défense de la Révolution de Bamako Rive-droite.*
1 - Saliké Coulibaly, (Président),
2 - Cheikna Siby,
3 - Thiéman Coulibaly,
4 - Bassirou Camara,
5 - Urbain Dembélé,
6 - Oumar Cissé,
7 - Bori Koné,
8 - Ousmane Diallo,
9 - Souleymane Dembélé,
10 - Ousmane Samaké.

IV. — *Comité Local de Défense de la Révolution de Bamako 2*
1 - Amidou Diallo (Président),
2 - Karim Sangaré,
3 - Idrissa Diakité,
4 - Bougouri Diarra,
5 - Kassa Bengaly,
6 - Amadou Sow,
7 - Mountaga Kansaye,
8 - Gouverneur de région,
9 - Commandant de cercle,
10 - Chef de la Brigade de Gendarmerie.

Air géographique des Comités locaux de Défense de la Révolution de Bamako

Bamako Est

Tous les quartiers à l'est de l'avenue Modibo Kéita (Square Lumumba, Haut Commissariat à la Jeunesse).

Bamako Ouest

Tous les quartiers situés à l'ouest de la même Avenue.

Bamako Rive droite

Tous les quartiers de la Rive droite du Niger : Badalabougou ; Quartier-Mali ; Sema ; Torokorobougou etc.

Kati

Commune et Arrondissement.

Bamako II

Ouélessébougou, Sanankoroba, Baguinéda, Arrondissement central Siby, Néguéla.

LES MILITANTS DE OUELESSEBOUGOU DOTENT LEUR CENTRE D'UNE MATERNITE

(*suite de la 1re page*)

blions ci-dessous les questions posées par notre envoyé spécial et les reponses du camarade secrétaire général de la sous-section de Ouélessebougou, nous réservant de revenir dans notre prochaine édition hebdomadaire sur cette réalisation grandiose qui a valeur d'exemple pour toutes les sections du Parti.

QUESTIONS : Camarade Idrissa Diakité votre sous-section vient de réaliser une œuvre sociale d'une très grande importance. Pouvez-vous nous dire comment l'idée de construire une maternité vous est venue ?

REPONSE : L'idée de construire une maternité nous est venue en 1963. En effet, il a été porté à la connaissance du Bureau politique de la sous-section des pertes douloureuses de jeunes mamans à la

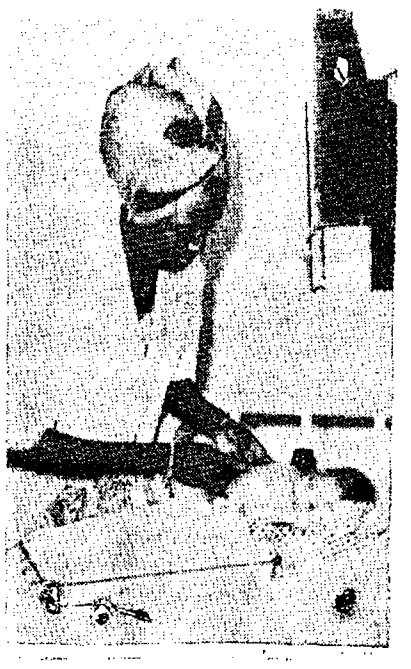

suite d'accouchements.

Nous avons d'abord obtenu des Services de la Santé, le bénéfice de la formation de quatre matrones à la maternité de Bamako. Au niveau du village de Ouélessebougou même, nous sommes parvenus dès la fin du stage des matrones, à éliminer les accouchements selon la méthode traditionnelle.

Les matrones ont donc procédé aux accouchements à domicile, soit au total 550 à la date de l'inauguration de la maternité. Leurs nombreux déplacements pour assurer le travail (accouchements et soins aux bébés) ont accru le souci de la population à vite construire une maternité.

QUESTION : Cette maternité intéressant au premier chef nos sœurs militantes, quelle a été leur contribution dans la réalisation de cette belle entreprise ?

REPONSE : La contribution des femmes de l'arrondissement à cette œuvre est digne d'éloge : 11,085 tonnes de beurre de karité ; 211.955 francs de souscriptions en espèces. Cela fit une valeur totale de 821.630 francs, soit environ 55 % de la valeur globale du bâtiment.

QUESTION : Quelle influence cette formation sanitaire aura-t-elle sur les populations de l'arrondissement de Ouélessébougou ?

REPONSES : Cette formation sanitaire aura certainement une influence heureuse sur les populations. En effet sauf pour des cas d'exception, on ne paiera plus pour aller à Bamako. De plus, plusieurs paysannes seront certainement attirées par les résultats, ce qui aura pour effet de les gagner a la cause de la medecine moderne.

QUESTION : Dans le domaine social avez-vous d'autres projets en vue ? Quels sont-ils ?

REPONSE : Bien sûr nous avons d'autres projets en vue. Il nous faut créer un centre social, pour l'éducation de nos jeunes paysannes ; il nous faut également une P.M.I. à l'avenir, pour la continuité des soins.

Dans le domaine scolaire, toutes les écoles de l'arrondissement ont atteint le cycle prévu (1 cycle complet, 3 écoles du premier cycle).

Cependant dès que sera possible, nous créerons des écoles dans des centres dont le programme est à présent tracé.

Sur le plan politique, dès que nous aurons achevé notre Permanence du Parti (les travaux sont déjà très avancés) nous devons construire un centre culturel pour les jeunes.

Evidemment tout cela exige beaucoup de courage, mais je puis affirmer que nos militants ne manquent point de volonté.

LE SENATEUR ROBERT KENNEDY EST MORT LE JEUDI 6 JUIN

«...Ces actes de violences ne sont pas des accidents. Ils ont leur origine dans notre passé national...»

— a déclaré M. Schlesinger, conseiller des frères John et Robert Kennedy —

Le sénateur Robert Kennedy est décédé le 6 juin à 1 h 44 du matin, heure de Californie, soit 8 h. 44 G. M.T., à l'hôpital du Bon Samaritain de Los Angeles des suites de ses blessures.

De nombreux membres de sa famille se trouvaient à son chevet : sa femme Ethel, sa sœur Madame Peter Lawford, son autre sœur Madame Stephen Smith et son mari ainsi que Madame Jacqueline Kennedy, veuve du Président John Kennedy.

Devant l'hôpital, la foule qui observait une vigile de prières a éclaté en sanglots en apprenant le décès mais on n'a observé aucune scène d'hystérie comme celles qui se sont produites à l'hôtel Ambassador au moment du drame.

M. Mankiewick, après avoir précisé que le sénateur de New York avait reçu les derniers sacrements peu après l'attentat et qu'un prêtre se trouvait à ses côtés lorsqu'il a rendu l'âme, a déclaré que le sénateur n'avait jamais repris connaissance depuis le moment où il a été atteint par la balle qui a pénétré dans le crâne.

On se rappelle qu'à Los Angeles un attentat a été commis mardi 4 juin au soir contre le sénateur Robert Kennedy. Atteint à la tête par des balles alors qu'il fêtait sa victoire aux élections primaires de Californie, le sénateur Robert Kennedy a été transporté d'urgence à l'hôpital où son état est jugé critique.

M. Ron Schulman, technicien de la télévision, déclara que le sénateur sortait de la salle des fêtes et se dirigeait vers la cuisine de l'hôtel Ambassador quand un homme surgit de la foule et ouvrit le feu.

Un garde du corps de Kennedy riposta et l'assaillant, blessé à la jambe, aurait été remis immédiatement entre les mains de la police.

Bob Kennedy avait un pressentiment

Romain Gary, écrivain et cinéaste français, dans un article publié hier par le « Figaro », écrit que le sénateur Robert Kennedy lui avait déclaré voici une quinzaine de jours qu'il serait tôt ou tard victime d'une tentative d'assassinat.

Romain Gary ajoute qu'au cours de cette entrevue, qui s'était déroulée à Los Angeles dans la demeure du metteur en scène John Frankenheimer, le sénateur lui avait confié qu'il importait de compter sur la chance.

A propos des mesures qu'il prenait pour assurer sa protection au cours de la campagne électorale, le frère du Président assassiné avait déclaré en réponse à une question :

« Il n'y a aucun moyen de protéger un candidat pendant la campagne électorale. Il faut se donner à la foule et à partir de là... il faut compter sur la chance.

« De toute façon, il faut avoir la chance avec soi pour être élu Président des Etats-Unis. On l'a ou on ne l'a pas. Je sais qu'il y aura un attentat tôt ou tard. Pas tellement pour des raisons politiques : par contagion..., par émulation... Nous vivons dans une époque d'extraordinaire contagion psychique. Parce qu'un type tue Martin Luther King ici, un « contaminé » va immédiatement tenter de tuer un leader des étudiants ».

Inhumation à Arlington

M. Robert Kennedy, sénateur de l'Etat de New York, sera inhumé au cimetière national d'Arlington, à Washington, là où repose son frère aîné, le Président John Kennedy, a annoncé M. Pierre Salinger, porte-parole de la famille Kennedy.

La dépouille mortelle de M. Robert Kennedy, décédé cette nuit à l'hôpital, devait être ramenée hier matin de Los Angeles à New York à bord d'un appareil spécial fourni par la Maison Blanche. Les membres de la famille, ainsi que les amis et l'entourage de l'ancien candidat à la Présidence ont voyagé à bord de cet appareil.

La dépouille mortelle du sénateur sera transportée à la cathédrale Saint-Patrick de New York où le public sera admis à défiler aujourd'hui vendredi de 8 heures du matin à 23 heures. Une messe de requiem sera célébrée samedi matin.

La dépouille mortelle sera ensuite transportée par train de New York à Washington, puis au cimetière national d'Arlington où aura lieu l'inhumation.

Deuil aux Etats-Unis

Dès l'annonce du décès du sénateur Robert Kennedy, le pavillon américain a été mis en berne sur tous les bâtiments publics et les navires de la Marine. Les funérailles auront lieu samedi. La journée de dimanche prochain sera journée de deuil national. La dépouille mortelle du sénateur sera transportée par avion spécial de Los Angeles à New York où, après avoir été exposée pendant toute la journée de vendredi, une messe sera dite samedi matin à la cathédrale Saint-Patrick au cœur même de la grande métropole.

Puis, par train, le corps du sénateur sera transporté à Washington où il sera inhumé samedi dans la journée au cimetière national d'Arlington aux côtés de la dépouille du Président John Kennedy qui y repose depuis sa mort.

Le gouvernement a pris un peu partout des mesures préventives pour faire face à tout désordre qui pourrait survenir à la suite de l'assassinat du sénateur Robert Kennedy et l'annonce officielle de sa mort.

Mais les Américains de race noire et les pauvres ont perdu leur idole et déjà le révérend Ralph David Abernathy, qui dirige la « Marche contre la Misère » a affirmé que cet assassinat fait partie d'un vaste complot destiné à éliminer un à un tous ceux qui aident les pauvres aux Etats-Unis.

Cependant, les mobiles du crime sont peut-être tout autres. L'enquête a déjà permis de se rendre compte que le Jordanien Sirhan Sirhan était un adversaire acharné d'Israël et un chaud partisan des thèses nationalistes arabes les plus extrêmes.

Un calepin... Une mention...

Un calepin appartenant à Sirhan Sirhan, auteur présumé de l'assassinat du sénateur Robert Kennedy, portait la mention : « Kennedy doit être assassiné avant le 5 juin 1968 », a déclaré mercredi soir M. Samuel Yorty, maire de Los Angeles.

M. Yorty a ajouté que deux carnets portant des indications manuscrites de Sirhan ont été retrouvés à Pasadena, au domicile de l'auteur et apportés au poste de police où se poursuivait l'interrogatoire du suspect.

Biographie

Le sénateur Robert Kennedy qui vient de mourir hier à Los Angeles, est né le 20 novembre 1925.

A 26 ans, au barreau de Massachusetts, il entama sa carrière politique en faisant campagne pour l'élection de John Kennedy, son frère, au poste de sénateur du Massachusetts. A 34 ans, il organisa la campagne à l'issue de laquelle John Kennedy devint le 35e Président des Etats-Unis. Il fut alors nommé Ministre de la Justice et s'employa surtout au règlement du problème des droits civiques, à la répression du crime organisé et des rackets, ainsi qu'à la solution des problèmes concernant la législation du travail, la défense des pauvres, et la réhabilitation des détenus.

En 1964, après avoir été déçu dans ses espoirs d'être choisi comme Vice-Président par Lyndon Johnson, il démissionna de son poste de Ministre de la Justice et se présenta aux élections sénatoriales de New York. Malgré une vive opposition de la part des démocrates comme des républicains, qui l'accusèrent de vouloir rechercher une nouvelle « rampe de lancement » pour ses aspirations politiques, il fut élu.

Opposant déclaré, dès 1965, d'une politique d'escalade au Vietnam, le sénateur Kennedy se vit alors acclamé par un nombre croissant d'Américains et surtout par les jeunes comme la « solution de rechange » à opposer au Président Johnson.

Ce n'est pourtant qu'au début de février 1968 que M. Kennedy sortit de sa réserve. Il prononça alors un discours fracassant, démolissant impitoyablement la politique du chef de l'exécutif américain qu'il traita d'illusoire et d'irréalisable. Mais s'il se désolidarisait publiquement du Président Johnson, M. Kennedy ne déclarait pas pour autant vouloir lui disputer la nomination démocrate. Cette décision, il ne la prit qu'au lendemain de la surprenante démonstration de force faite dans le New Hampshire par le sénateur Mac Carthy, qui recueillit presque autant de voix, aux élections primaires du 12 mars que le Président Johnson, ouvrant ainsi des espoirs à une candidature Kennedy.

M. Robert Kennedy est père de dix enfants.

HOMMAGE DE R. NIXON A ROBERT KENNEDY

Le sénateur Robert Kennedy « un homme d'une énergie et d'une vitalité énormes » et un des grands chefs les plus populaires de l'histoire américaine, a déclaré hier matin M. Richard Nixon, ancien vice-président des Etats-Unis, qui brigue l'investiture du Parti républicain, pour les élections présidentielles de novembre prochain.

« Accablés aujourd'hui de tristesse, ajoute M. Nixon dans une déclaration remise à la presse hier matin à New-York, les enfants Kennedy sauront, lorsqu'ils grandiront que leur père et leur oncle était un homme jeune de grand courage qui avait déjà laissé sa marque dans l'histoire.

HARLEM A L'ANNONCE DE LA NOUVELLE

Une profonde émotion, mêlée d'un sentiment de désarroi, s'est saisie de la population de Harlem, le quartier noir de New-York, à l'annonce de la mort du sénateur Robert Kennedy.

L'opinion la plus répendue parmi les Noirs de New-York est que les coups de feu qui retentirent, dans les cuisines de l'hôtel « Ambassador » de Los Angeles visaient autant le jeune sénateur démocrate que les Américains de couleur, qui voyaient en lui un des principaux défenseurs de leurs droits civiques.

Partout, on entend dans les rues de Harlem des réflexions du genre suivant : « On sait qu'ils veulent supprimer tous ceux qui pensent un peu à nous » ; « C'est une conspiration politique, on élimine systématiquement les meilleurs Américains », ou encore : Pap Brown avait raison, il n'y a que la violence qui compte en Amérique ».

MESSAGE DU CONSEIL DE SECURITE A Mme KENNEDY

Aux Nations Unies après avoir rendu hommage au sénateur Robert Kennedy, le Conseil de Sécurité, saisi de plaintes jordanienne et israélienne sur la situation à la frontière, a décidé de renvoyer sine die son débat.

La décision a été prise sur proposition de M. Tewfik Bouattoura, délégué de l'Algérie, au nom des pays arabes.

Au début de séance, dans un geste sans précédent, le Conseil avait décidé l'envoi d'un message à Mme Robert Kennedy, lui exprimant ses sentiments de consternation et de profonde tristesse.

Le message du Conseil de Sécurité déclare : « Le soutien du sénateur Kennedy aux Nations Unies et à leurs objectifs de paix est connu et respecté dans le monde entier.

« Tous les membres du Conseil s'associent aux prières pour lui et expriment leur profonde sympathie à vous même et à toute la famille Kennedy ».

« CES ACTES DE VIOLENCE NE SONT PAS DES ACCIDENTS »

« Les Américains sont le peuple le plus effrayant de la planète » a déclaré hier soir, M. Arthur Schlesinger, conseiller de l'ancien président Kennedy, puis de son frère Robert, au cours d'une allocution qu'il prononçait à l'occasion d'une remise de doctorat à 38 étudiants de City College, à New-York.

Emu au point d'en pleurer, M. Schlesinger a ajouté : « Depuis trois ans, nous tuons des gens de l'autre côté du monde. Nous avons déjà assassiné deux citoyens qui personnifiaient l'idéalisme américain à l'étranger et hier nous avons assassiné un troisième. Ces actes de violence ne sont pas des accidents. Ils ont leur origine dans notre passé national ». « Ces actes, a poursuivi M. Schlesinger, ont commencé lorsque l'homme blanc s'est mis à assassiner les Indiens et à faire des esclaves de ceux qu'il considérait comme ses inférieurs à cause de la couleur de leur peau. Nous sommes marqués par notre société d'un droit inné à la violence qui apparaît dans le zèle que nous mettons à poursuivre une guerre irrationnelle au Vietnam qui suppose une poussée intérieure de haine et de violence », a conclu M. Schlesinger.

A propos de l'assassinat du Sénateur Robert Kennedy

L'AMERIQUE SERA-T-ELLE LA DEMOCRATIE DU COLT ?

Robert Kennedy est mort le 6 juin, assassiné.

Assassiné comme son frère John Kennedy, assassiné comme Malcom X; assassiné comme le pasteur Martin Luther King; assassiné comme des milliers de citoyens américains obscurs et anonymes.

Robert Kennedy est mort hier, victime lui aussi de l'odieux et impitoyable système des Etats-Unis que déjà, avant la première guerre mondiale, Jacques London fustigeait dans son livre génial : « Le talon de fer ». Car, c'est bien le système américain, et lui seul, qui vient de ravir à l'affection du monde ce jeune homme lucide, courageux, dynamique et plein d'avenir.

Mais la mort du sénateur Kennedy donne une nouvelle et tragique dimension à ce qu'on appelle « la politique des Etats-Unis d'Amérique » ; elle prouve de façon dramatique que ce pays, devenu trop technique sinon trop technocratique et par là même inhumain, s'engage de plus en plus profondément dans la voie de la barbarie et de la décadence.

Et le peuple américain lui-même, parce qu'il subit cette politique, le sait très bien. Les agences de presse rapportaient hier que nombre de citoyens de ce grand pays, dans les rues, disaient : « Nous sommes un pays de fous, de sauvages ». D'autres faisaient très-

(Suite en page 4)

A propos de l'assassinat du Sénateur Robert Kennedy

(Suite de la page 3)

tement cette remarque : « Et l'on nous appelle un pays civilisé ! ».

Le sénateur démocrate de Washington, M. Jackson déclarait pour sa part : « Le monde est devenu fou ». Nous disons pour notre part NON ! Le monde n'est pas devenu fou; ce sont les classes dirigeantes des Etats-Unis qui s'affolent; c'est la société américaine, capitaliste et ségrégationniste, qui s'engage dans un processus de décomposition lente, mais inévitable.

Car, une société qui fait siennes des pratiques aussi condamnables et réprouvées, est à coup sûr une société gravement atteinte. Un régime qui compte sur le moyen de l'assassinat politique pour résoudre les contradictions qu'il suscite est un régime agonisant dont les jours sont comptés.

Qu'on ne s'y trompe donc pas, ce qui se passe actuellement aux Etats-Unis est très grave et doit être pris au sérieux par tout le monde.

Désormais, le monde entier sait que ce n'est guère ce pays qui s'enlise dans des mœurs aussi rétrogrades en politique qui peut être fondé à se poser en censeur de la morale universelle et en exemple aux yeux des autres pays; que ce pays, disons-le aussi, est mal venu pour parler au nom de la démocratie, quand ses propres leaders ne peuvent compter sur la sécurité au cours des campagnes électorales; quand la violence s'impose comme loi.

Si la violence, les crimes, les viols, le vol, les brigandages, les agressions et les attentats sont dans la nature du régime capitaliste, le régime de la libre entreprise et de la concurrence effrenée, nous savons que la violence des classes bourgeoises réactionnaires, la violence contre-révolutionnaire qui s'exerce contre le progrès et les hommes progressistes, loin de signifier force et santé du régime dominé par le capital financier, prouve au contraire que les classes exploiteuses ne sont plus en mesure de se maintenir et de perpétrer leur domination par les vieilles méthodes du parlementarisme bourgeois; elle prouve également que la liberté et la démocratie bourgeoises, devenues trop étroites pour un régime fascisant, étouffent de plus en plus les tenants mêmes du pouvoir des monopoles impérialistes, et qu'enfin, les classes d'oppression s'imaginent ainsi qu'à l'aide de la violence et du crime, elles peuvent retarder sinon retourner en arrière la roue de l'histoire.

Mais cette roue, nulle force au monde ne peut ni la retenir, ni à plus forte raison la faire revenir en arrière. Et ce qui se passe aujourd'hui aux Etats-Unis d'Amérique, s'il n'était pas prévisible, est dans la nature des choses. Les Américains lucides comme M. Schlesinger le disent clairement : « Depuis trois ans, déclare ce dernier, nous tuons des gens de l'autre côté du monde... Nous sommes marqués par notre société d'un droit inné à la violence qui apparaît dans le zèle que nous mettons à poursuivre une guerre irrationnelle au Vietnam qui suppose une poussée intérieure de haine et de violence ».

Et aucun régime au monde ne peut, à l'échelle mondiale, provoquer des guerres d'agression, organiser des armées de mercenaires et des tueurs à gage, pour attenter à la liberté et à la sécurité des autres peuples et des autres nations, sans s'exposer lui-même de façon dangereuse. C'est ce qui vient d'arriver aux Etats-Unis.

Les innombrables crimes perpétrés par les classes dirigeantes de la société américaine au service des monopoles et des trusts, soit contre le Vietnam ou le Guatémala, contre le Congo ou d'autres pays d'Amérique Latine, ne pouvaient pas ne pas se retourner un jour contre le peuple américain lui-même. Mais que des meilleurs fils de ce peuple, c'est-à-dire ceux que nous considérions comme nos alliés dans la grande lutte pour l'avènement d'un monde nouveau, fait de justice et de fraternité, soient les tout premiers à être victimes de la barbarie du système, voilà ce qui nous afflige profondément.

C'est une loi de faire confiance aux peuples; faisons donc pleinement confiance au grand peuple américain. Car désormais, il est confronté aux difficultés de toutes sortes. Le jour où l'immense majorité comprendra qu'il s'agit d'une question de vie ou de mort, ce jour-là, on peut dire que la partie est gagnée par l'humanité progressiste.

Des épreuves plus dures attendent le peuple américain et ses classes déshéritées en particulier. Car, si l'on songe que ces vagues de crimes abominables qui ont ravi à la société américaine quelques-uns de ses fils parmi les plus nobles et les plus chers au cœur de l'humanité, ne sont même pas dirigées par des ennemis de classes des monopolistes, c'est-à-dire que le régime actuel n'est pas encore ouvertement mis en cause, qu'en sera-t-il lorsque demain il s'agira de lutter héroïquement pour l'instauration d'une démocratie véritable, populaire, aux Etats-Unis ? Et cela viendra inéluctablement, car il est suffisamment démontré que le régime social de ce pays, basé sur l'exploitation et l'oppression des masses laborieuses, n'est plus en mesure de résoudre les grandes contradictions qui sont en train de miner les fondements même de la société américaine.

En attendant, le crime dont vient d'être victime Robert Kennedy ne fera certainement que préparer les conditions pour une prise de conscience plus aigue des classes laborieuses des Etats-Unis.

Plusieurs dirigeants du gouvernement américain ont fait des « prières » à l'annonce de l'attentat contre Robert Kennedy. Le Président Johnson a lancé un appel aux Américains les exhortan à mettre un terme à la violence ainsi qu'à la prédication de la violence. »

Laissons les magnats et les hommes des monopoles à leurs dévotes et hypocrites prières qui ne les ont jamais empêchés de perpétrer ou de couvrir des crimes. Il faut certes prier ; mais il faut aussi et surtout en pareille circonstance des actes de foi, de progrès et d'humanité. Et d'abord que les Etats-Unis renoncent eux-mêmes à exercer la violence à l'égard des autres peuples, et de façon urgente et prioritaire au Vietnam.

Il faut que les Etats-Unis renoncent également de façon urgente et prioritaire à la violence contre les Afro-Américains debout pour la défense des droits humains les plus élémentaires.

Il faut que les Etats-Unis, de façon urgente et prioritaire, s'ils veulent survivre, renoncer à l'ignoble politique de ségrégation raciale imposée par la violence.

Il faut enfin que les Etats-Unis renoncent à leur rôle de gendarme international, car, de toute évidence, un système assis sur la violence et le crime n'a pas le droit de se poser en censeur d'autres systèmes plus équilibrés, et en tout cas plus proche de la morale.

Un vieil adage dit : « Ne fais pas à autrui ce que tu ne voudrais pas qu'on te fit ».

La violence ne peut disparaître du sol des Etats-Unis quand, journellement, on endurcit le cœur et la raison des millions de jeunes Américains pour l'exercice de la violence et de l'hostilité.

Aujourd'hui, il rest à souhaiter que la mort tragique de Robert Kennedy soit une occasion propice pour conduire le gouvernement des Etats-Unis à tirer les conséquences, toutes les conséquences de la situation politico-sociale qui favorise des crimes odieux comme ces assassinats qui font désespérer de la société américaine elle-même.

S'il en était ainsi, la mort du sénateur de New-York, que les forces de progrès du monde entier pleurent, n'aura pas été inutile.

De toute évidence, nous constatons la faillite de la prétendue supériorité du mode de vie américain dont on nous a rebattu les oreilles en le présentant comme la forme la plus élevée d'organisation de la société.

Non ! on n'a pas le droit de parler d'humanisme lorsqu'on a assassiné quatre présidents, et que chaque année, d'après les statistiques officielles, il y a comme en 1965 :

— 9.850 meurtres ;
— 22.467 enlèvements et viols ;
— 1.173.201 cambriolages ;
— 357.894 crimes contre les individus ;
— 2.422.121 crimes contre la propriété privée, etc.

Et nous en passons !

Sodome et Gomerrhe n'avaient pas atteint un tel niveau de dégradation...

Nous pensons que la société américaine, tout comme l'ensemble du monde capitaliste, y compris les nostalgiques du système capitaliste, est atteinte d'un mal qui restera incurable dans la mesure où la prise de conscience du peuple ne se traduira pas par des actions décisives des masses populaires qui obligeront l'Etat impérialiste au service des monopoles à opérer des changements qui mettront la nation américaine à l'abri du chaos et de la décadence.

De toute façon, la crise générale du système capitaliste est entrée dans sa phase la plus active. l'Amérique du Nord, premier des pays capitalistes, du capitalisme pourrissant, arrivé à sa phase de déclin, ne saurait échapper à la dialectique de l'histoire déjà étudiée par Marx et Engels, scientifiquement décrite par Lénine, et analysée avec une lucidité et une vigeur géniales par Mao Tsé-Toung.

Le nouveau crime perpétré contre les forces de progrès et de liberté en Amérique contribuera fortement à dévoiler « le géant aux pieds d'argile ».

Il a sonné le glas contre les monopoles impérialistes et pour des changements nouveaux, comme d'ailleurs partout les lames de fond de la révolution mondiale sont en train de balayer le vieil ordre des choses et liquider les vieux systèmes bâtis sur l'exploitation, l'iniquité et le crime.

Dans la nouvelle société qui naîtra, le peuple américain chantera l'hosanna pour les John Kennedy, les Malcolm X, les Martin Luther King, les Robert Kennedy, comme pour tous les martyrs de la lutte contre l'impérialisme et le racisme, pour la cause de la liberté, de la démocratie et de la paix.

L'HOMMAGE DES NEW YORKAIS A ROBERT KENNEDY

Dès l'ouverture hier matin des portes de la cathédrale St-Patrick, la foule a commencé à défiler devant le cercueil du sénateur Robert Kennedy exposé sur un catafalque.

Des milliers de personnes viennent rendre un dernier hommage au candidat a la présidence, passant au rythme de 80 à la minute devant le cercueil dont le couvercle est fermé.

A chaque coin du catafalque, entouré de six grandes bougies jaunes, se tient un parent ou ami de la famille.

Cette garde d'honneur sera relayée toutes les demi-heures et des parents, amis, collaborateurs ou vedettes et célébrités du monde y prendront part.

Au cours de la première demi-heure, une des personnes participant à la vigile était Robert Kennedy junior, 14 ans, second fils du défunt qui garda la main posée sur le cercueil.

Dans la ville que Robert Kennedy avait choisie comme fief politique il y a quatre ans, tous les bureaux de l'Etat et de la ville sont fermés, ainsi que les écoles, les musées et les tribunaux.

Les drapeaux sont en berne sur presque tous les mâts existants. Le deuil officiel se poursuivra samedi et dimanche dans l'Etat de New-York.

Aujourd'hui sera célébrée la messe de requiem en la cathédrale Saint-Patrick en présence d'environ 2.500 personnes conviées par la famille Kennedy.

Bien qu'il ne l'ait pas encore annoncé officiellement, il est quasiment certain que le président Johnson y assistera.

Après la messe, la dépouille mortelle sera transportée par train à Washington où elle sera inhumée au cimetière national d'Arlington en suivant un itinéraire qui fera passer le cortège devant le sénat dont il était membre et devant le Ministère de la Justice où il a occupé les fonctions d'attorney général sous la présidence de son frère.

Agée de 77 ans, la mère de Bob Robert Kennedy s'est rendue seule hier matin, à 8 heures, à la cathédrale St-Patrick de New-York, pour y prier au pied du catafalque sur lequel repose la dépouille de son fils. Vêtue d'une robe noire et portant une mantille, elle a gagné le chœur et pris place près d'un groupe de religieuses agenouillées. Le regard fixe, elle ne semblait pas voir l'immense foule de New-Yorkais défilant dans la cathédrale.

Au début de la matinée, la file d'attente à l'extérieur de la cathédrale s'étendait sur une distance de 18 pâtés de maisons, soit plus d'un kilomètre. Malgré la chaleur accablante, tous les gens sont habillés de sombre, les hommes sont en vestons et les femmes en robes à manches longues. Il y a peu d'enfants mais de nombreux adolescents. Autour du Rockfeller center, en face de la cathédrale, stationnent de nombreux autobus de louage qui ont amené des banlieusards venus rendre un dernier hommage au sénateur.

MESSAGE DU PRESIDENT MODIBO KEITA A MADAME KENNEDY, EPOUSE DE FEU ROBERT KENNEDY, SENATEUR DE NEW-YORK

« Avons appris avec une vive indignation et une profonde douleur la mort du sénateur Robert Kennedy.

Le peuple de la République du Mali et moi-même vous adressons nos condoléances attristées ».

Signé : Modibo Kéita.

DES MENACES DE MORT DIRIGEES CONTRE SIRHAN - SIRHAN

A Los Angeles une dizaine de menaces de mort dirigées contre Sirhan Sirhan, l'assassin présumé de M. Robert Kennedy, sont parvenues à la police depuis la mort du sénateur de New York, a déclaré aux journalistes à Los Angeles le Cherif Peter Pitchess.

Celui-ci a précisé que ces menaces avaient été enregistrées à différents postes de police sous forme de coups de téléphone ou de lettres dont la plupart des auteurs annonçaient leur intention de mettre fin aux jours de Sirhan Sirhan lors de l'acheminement de ce dernier de la prison au tribunal où il doit comparaître.

L'un des auteurs de ces communications a même laissé entrevoir un attentat à la bombe destiné à faire sauter la prison tout entière. En attendant, Sirhan Sirhan fait l'objet de mesures de surveillance particulièrement strictes à l'infirmerie de la prison centrale pour hommes de Los Angeles.

M. Peter Pitchess a précisé que le détenu se trouvait dans une cellule située dans une aile isolée à l'extrémité d'un couloir isolé lui aussi au second étage de la prison.

Une surveillance sans relâche est exercée 24 heures sur 24 heures par des gardes en uniforme dont l'un se trouve dans la cellule même du détenu, laquelle 3,7 mètres de large et 3,7 mètres de long.

Un garde exerce sa surveillance à travers un voyant pratiqué dans la lourde porte en acier de la cellule, tandis que les quatre autres arpentent inlassablement le couloir.

Remaniement Ministériel au Sénégal

Le Président Léopold Sédar Senghor a procédé jeudi après-midi au remaniement de son gouvernement.

Il assumera désormais personnellement la responsabilité des forces armées, dont le Ministère est rattaché directement à la Présidence.

Voici les autres changements intervenus :

1° Ministre délégué à la Présidence de la République chargé des relations avec les assemblées et les affaires religieuses : M. Amadou Cissé Dia;

2° Ministre des Affaires étrangères : M. Amadou Karim Gaye;

3° Ministre de l'Intérieur : M. Amadou Clédor Sall;

4° Ministre de l'Education nationale : M. Assane Seck;

5° Ministre de la Culture, de la Jeunesse et des Sports : M. Amadou Mahtar M'Bow;

6° Secrétaire d'Etat à la Présidence, chargé de l'Information : M. Abdoulaye Diack;

Deux Ministres ont donc quitté le gouvernement sénégalais, MM. Alioune Badara M'Bengue (ancien Ministre des Affaires étrangères), et Amadou Racine N'Diaye (ancien Ministre de la Jeunesse et des Sports).

Un nouveau venu dans l'équipe ministérielle : M. Amadou Clédor Sall, ancien gouverneur du Cap-Vert, qui se voit confier l'important portefeuille de l'Intérieur que détenait M. Cissé Dia depuis trois ans.

M. Amadou Cissé Dia, Ministre délégué à la Présidence, reste chargé de suppléer le Président de la République sénégalaise en cas d'empêchement provisoire. Il reste ainsi le deuxième personnage du Gouvernement.

Ainsi, à part les secteurs clefs des Affaires étrangères, de l'Intérieur et des Forces armées, ce remaniement ministériel n'entraine guère que quelques permutations.

Toujours de Dakar, on apprend que le voyage que le Président Senghor devait effectuer en U.R.S.S. et en Pologne à partir du 17 juin prochain est annulé.

Les raisons de cette annulation ne sont pas précisées mais on croit savoir que le chef de l'Etat sénégalais préfère ne pas quitter le Sénégal après les récents incidents qui se sont produits la semaine dernière à Dakar.

« L'Oeuvre est grandiose. Elle ne se conçoit pas sans effort inlassable et positif des femmes du monde entier »

(suite de la 1re page)

sion sociale des Femmes. L'éclat de la cérémonie était rehaussé par la présence d'une foule dense de militantes endimanchées, dont la

Mme Sall prononçant son allocution

belle humeur était entretenue par les accords harmonieux des instruments musicaux et les accents révolutionnaires de la fanfare de la garde républicaine.

A cette fête à la fois grandiose et combien significative, assistaient notamment des représentants de toutes les organisations populaires de l'Union Soudanaise R.D.A.

L'immense salle de conférence de la Permanence Pavoisée aux couleurs nationales, pour la circonstance, était archi comble, et c'est devant une foule de plusieurs milliers de militantes et de militants que Mme Sall, née Ramata Sylla, présidente de la sous commission sanitaire de la Commission sociale des Femmes, a prononcé l'importante allocution que voici :

« Depuis 1949, des organisations démocratiques de Femmes de nombreux pays célèbrent, le 1er juin, la Journée internationale de l'Enfance.

« La Commission sociale des Femmes de l'Union Soudanaise-R.D.A. a décidé dans son rapport d'activités 1967-1968 approuvé par le Comité National de Défense de la Révolution, de s'associer désormais à la commémoration de cette Journée.

« Le sort de l'enfance a été, de tout temps, en tout lieu la préoccupation constante des sociologues, des médecins, des enseignants, des hommes de droit.

« La socialisation des institutions, quel que soit le système politique, le peuple par les divers Etats, a permis de dégager des critères communs en la matière.

« C'est ainsi que la conférence mondiale de l'Enfance, tenue à Stockholm (Suède) du 3 au 6 octobre 1956, a défini les voies et moyens pour la défense des droits de l'enfant à la vie, au bien-être, à l'instruction.

« Elle a notamment affirmé la nécessité :

- de protéger tous les enfants contre les persécutions, l'exploitation, l'emprisonnement et le massacre ;

- de créer des conditions nécessaires à l'épanouissement de tous les enfants ;

- d'assurer l'instruction, l'éducation, la santé à tous les enfants.

« En d'autres termes, de garantir aux familles les conditions d'existence telles que l'enfant ne soit pas contraint de travailler pour se nourrir, se soigner, se loger convenablement, de promouvoir une politique scolaire et sanitaire équitable pour tous les enfants.

« Mais tout cela ne peut être réalisé que lorsque la paix règne dans le monde, que lorsque les relations entre les peuples, entre les États auront pour fondement la compréhension mutuelle, la solidarité humaine.

« L'œuvre est grandiose. Elle ne se conçoit pas sans l'apport inlassable et positif des femmes du monde entier, car elles sont mères, épouses et citoyennes.

« Les femmes maliennes ne sauraient se dérober aux obligations dévolues aux organisations démocratiques féminines. Leur participation remarquable aux activités publiques du pays donne une puissante impulsion à la vocation sociale de la femme en raison de sa prédisposition à la connaissance des problèmes humains.

« Les femmes maliennes, membre de l'Union Soudanaise-R.D.A., ont constitué des commissions sociales qui sont un facteur déterminant d'unité entre les générations, entre les couches sociales, entre le milieu urbain et rural.

« La conséquence fut la liquidation des conflits d'antan, la meilleure connaissance par toutes les femmes des problèmes communs, de leurs droits et devoirs envers la nation, l'acquisition des principes essentiels d'éducation, d'hygiène, l'adaptation au progrès pour le bien-être général, particulièrement pour le bien-être de l'enfant, ce dans le cadre familial, africain ou mondial.

« En effet, la formation du citoyen commence au berceau, se poursuit dans la famille, se développe et s'affirme sur le plan national et international.

« Il faut donner à l'enfant la santé du corps, la santé de l'esprit.

« Il faut insuffler, entretenir, développer en lui le sens de la patrie, de la communauté africaine, de la communauté internationale afin d'ouvrir son âme aux dimensions des grands principes humanitaires universels.

« Ce rôle, la femme doit l'assumer avec une vigilance permanente en surveillant la santé de l'enfant, son éducation scolaire et post-scolaire.

« Car le monde d'aujourd'hui se caractérise en ce que tout se fait par les jeunes eux-mêmes davantage sollicités directement, à des âges de moins en moins élevés à l'œuvre de reconversion nationale, africaine, mondiale, indispensable à l'instauration d'une ère de paix, de fraternité et de solidarité véritables.

« Les illustrations en sont multiples et d'ampleur variée, mais toujours significatives.

« Et à cet effet, la Commission sociale des Femmes, salue la première réunion à Dakar des jeunesse de l'Organisation des Etats riverains du « Sénégal ».

« Elle salue la contribution dynamique des organisations des jeunes de l'Union Soudanaise-R.D.A. au processus révolutionnaire déclenché le 18 juillet 1967.

« Elle salue l'intensification des mouvements de pionniers.

« Toutes ces activités sont notre récompense et notre fierté, à nous femmes de l'Union Soudanaise-R.D.A.

« Le vœu de la Commission sociale est que les bébés d'aujourd'hui se montrent dignes de leurs aînés.

« C'est pourquoi, le concours du « plus beau bébé » qui ouvre les manifestations de la Journée internationale de l'enfance célébrée pour la première fois par notre pays, à la période historique que nous vivons, verra le couronnement de tous les enfants ici présents.

« En raison des circonstances qui viennent d'être indiquées de la régularité des fréquentations des centres de protection maternelle et infantile par les mères soucieuses de mieux armer physiquement et moralement leurs fils ou leurs filles pour le combat socialiste, tous les participants au concours recevront des prix, il n'y aura pas de perdants.

« Toutefois, la répartition des lots demeure hiérarchisée.

« Si le premier Prix est appelé Prix Modibo Kéita à cause de l'action de notre camarade secrétaire général, président du Comité National de Défense de la Révolution, en tant que chef de gouvernement et en tant qu'homme tout court, en faveur de l'épanouissement de l'enfant.

« Vive la Révolution !

« Vive le C.N.D.R. !

« Vive la Journée internationale de l'enfance !

« Merci aux généreux donateurs qui ont apporté plus de joie dans les foyers ».

Après ce discours vivement applaudi, un jury désigné à cet effet procéda à l'élection du plus beau bébé.

Notons que le programme de la fête comportait également :

- Distribution de dons à la P.M.I. centrale par Mme Modibo Kéita;

- Des manifestations folkloriques et populaires au niveau de chaque quartier (danses de bara, de takamba, etc.) ;

- Et enfin une réception offerte par la présidente de la Commission sociale des Femmes, au palais présidentiel à Koulouba.

A PEKIN, SOIREE ARTISTIQUE EN L'HONNEUR DE LA DELEGATION MALIENNE CONDUITE PAR LE CAMARADE MAMADOU DIAKITE

Le Ministère de la Défense nationale de Chine a organisé dimanche 2 juin 1968 une soirée artistique pour accueillir la délégation militaire malienne conduite par Mamadou Diakité, membre du CN DR, ministre délégué à la présidence, chargé de la Défense et de la Sécurité de la République du Mali.

Houang Yong-Cheng, Chef d'Etat-Major général de l'armée populaire de libération de Chine, a accompagné les amis maliens pour assister à tam-tam de combat sur l'équateur, une pièce moderne reflétant la lutte armée du peuple du Congo-Kinshasa.

A la fin du spectacle, le Chef d'Etat-Major général Houang Yong Cheng, et Mamadou Diakité ainsi que les autres amis maliens sont montés sur la scène pour serrer chaleureusement la main aux artistes, les félicitant du succès.

Etaient également invités à cette occasion, Moussa Coulibaly, chargé d'Affaires par intérim de l'ambassade du Mali en Chine, les autres diplomates de l'ambassade et d'autres amis maliens.

A PEKIN, LA DELEGATION MILITAIRE MALIENNE VISITE UNE UNITE DE LA FORCE AERIENNE

La délégation militaire malienne, dirigée par le Ministre Mamadou Diakité, a visité le 4 juin, en compagnie du vice-Ministre chinois de la Défense Nationale Siao Kin-Kouang, une unité en garnison à Pékin de la force aérienne de l'armée populaire de libération de Chine.

A cette occasion le camarade Mamadou Diakité a été salué ainsi que les autres hôtes de marque par les commandants et combattants, qui brandissant des portraits du Président Mao et du Président Modibo Kéita, ont crié : Vive l'amitié des peuples Chinois et Malien.

Les membres de la délégation malienne ont écouté un compte-rendu sur le développement de cette unité fait par le responsable de cette unité. Ce dernier a dit : « Nous constituons les forces aériennes populaires qui sont édifiées selon la pensée du Président Mao sur l'édification de l'armée et servent, de tout cœur le peuple.

Accompagnés du responsable de l'unité, les amis maliens ont visité l'exposition de sculptures d'argile, histoire des faibles des combattants d'aviation, assisté à la représentation de numéros artistiques donnés par l'équipe de propagande de la pensée de Mao Tsé-Toung. Ils ont également assisté à une démonstration aérienne.

Le camarade Mamadou Diakité membre du CNDR, Ministre délégué à la présidence chargé de la Défense et de la sécurité a, lors d'un entretien avec des commandants et combattants, fait un éloge chaleureux du succès de la démonstration aérienne. Il a dit que la République Populaire de Chine possédait des avions modernes et puissants, et que les hommes qui les utilisaient, étaient armés de la pensée de Mao-Tsé-Toung. Donc, a-t-il ajouté, nous sommes convaincus que le peuple Chinois sera invincible. C'est un grand encouragement pour les peuples du monde entier.

Moussa Coulibaly, chargé d'affaires par intérim de l'ambassade du Mali en Chine participait à la visite.

ECHOS de nos SECTIONS

SEGOU

Les travailleurs et les organisations démocratiques de Ségou poursuivent sans relâche leur aide aux sinistrés du village de Nérékoro qui ont entrepris d'importants travaux de construction de logements dans le nouvel emplacement qui leur est assigné.

En effet, après leurs camarades de la Subdivision des T.P., tous les travailleurs de la division syndicale de l'Economie rurale, augmentés de plusieurs centaines de jeunes de la section, se sont rendus le dimanche 2 juin 1968, dans ce village, situé à 18 km environ de pour se consacrer à la construction de plusieurs pièces devant servir de logement.

Ces travaux d'investissements volontaires dont l'importance n'échappe à personne, se sont déroulés de 7 heures à 14 heures dans une allegresse indescriptible.

DJENNE

Comme partout en République du Mali, la préoccupation constante des responsables de Djenné est de mettre tout en œuvre pour que les militants et militantes soient largement informés des objectifs du Parti dans le cadre de notre option socialiste.

C'est ainsi que depuis le 11 mai 1968, des délégations du C.L.D.R. sillonnent les Comités des sous-sections pour développer les thèmes suivants à l'intention des populations : Rôle de la jeunesse dans la production ; mouvement et rôle des femmes maliennes dans la production ; le groupement rural ; le champ collectif ; la commercialisation ; le stockage ; la culture attelée ; fumure organique et fumure minérale ; emploi des fongicides ; protection de la brousse ; l'assolement ; dangers du nomadisme agricole ; lutte contre les parasites des cultures.

Les sous-sections visitées sont :

1° *Sous-section de Kouakourou* par les camarades Lassana Sacko, commandant de cercle ; Tidiany Cissé, membre du B.E.J.

(Suite page 6)

SESSION ORDINAIRE DU CONSEIL DES MINISTRES

Une session ordinaire du Conseil des ministres s'est tenue le 6 juin 1968 sous la présidence de M. Modibo Kéita, chef de l'Etat et président du Comité National de Défense de la Révolution.

Les ministres ont adopté deux projets de décrets, l'un portant réglementation de la Recherche scientifique en République du Mali, l'autre portant nomination de M. Moustaga Traoré, précédemment à l'Office des Changes, chef de cabinet du Ministère des Finances.

Ils ont ensuite étudié pour transmission à la délégation législative :

- Un projet de loi autorisant des virements de crédits au budget régional de Mopti, exercice 1967-1968 ;

- Un projet de loi portant modification au code des impôts directs, indirects et taxes assimilées ;

- Un projet de loi portant fixation de l'année fiscale.

Le Conseil des ministres, à la lumière d'un certain nombre de communications verbales, donna son accord pour la participation du Mali à plusieurs réunions prévues en Afrique et en dehors du continent.

Avant de lever la séance, le chef de l'Etat, après analyse de la conjoncture africaine internationale, fit d'importantes recommandations relatives au renforcement de la vigilance à tous les niveaux.

FINALE DE LA COUPE DU MALI
REAL — 1 STADE — 0

Nombreuses sont nos equipes qui caressent l'unique desir de disputer la finale de la Coupe du Mali. Plusieurs dizaines au départ, elles ne sont plus en effet que deux pour cette phase ultime. Cette année l'une s'appelait le *Réal* et l'autre le *Stade*. L'on ne peut que s'incliner devant ces noms prestigieux, tant ces équipes se sont bâties une renommée et une popularité qui dépassent nos frontières.

Le président Modibo Kéita remettant la coupe au capitaine du Réal Adama Camara.

Des Clubs africains comme Kotoko, Sily Club, Assec et Stade Abidjan, etc, ne sont pas près d'oublier des joueurs qui ont noms Bakaridian, Doudou, Samba Bass, Yacouba Samabaly, Nani, Domingo, Labass Diakité, Ousmane Traoré, Tiémoko Sinaté, etc.

Cette finale du 2 juin a sans aucun doute opposé deux équipes qui sont avec le Djoliba au-dessus du lot et, l'enthousiasme populaire qui a précédé la rencontre était digne du trophée.

Dès 16 heures 15, les équipes encadrées de Sané Mady Diallo arbitre central, Mamou Diarra et Cheick Kéita, juges de touches firent leur apparition sur la pelouse du Stadium. Un tonnerre d'applaussements et de vivats les accueillit. Elles vinrent s'aligner sur la touche, et, après l'exécution de l'hymne national furent présentées au Président de la République qui encouragea l'une et l'autre. Toss, échange d'étendard et poignée de main s'effectuèrent dans un temps record et, à 16 heures 42, adossé à la colline du Point G, le *Stade* vêtu de blanc de pied en cape engagea la partie.

Dès les premières minutes l'on constata un certain flottement dans cette équipe, un petit quelque chose n'allait pas, une pièce mal graissée qui grince. Elle n'avait plus cette vivacité, cet allant, cet enthousiasme qui arrachèrent les applaudissements du public et faillirent abattre le Djoliba deux semaines auparavant.

En ce début de match le Réal également tarda à se retrouver. Mais on sentit vite au fil des minutes qu'il a une organisation de jeu que ses hommes ont à cœur de suivre. Tout tournait autour du quadrijumeau Dramane dit Wabi, Nani, Oussmane et Yacouba ; Fatogoma pivotant de pointe, était chargé de démanteler la défense adverse. Ainsi, par leurs incessants déplacements, les hommes de Loreal ouvrirent le score à la 25e minute par Wabi. Une immense clameur accueillit ce but et électrisa le Stade et ses supporters.

Dès 16 heures 15, les équipes encadrées de Sané Mady Diallo arbitre central, Mamou Diarra et Cheick Kéita, juges de touches firent leur apparition sur la pelouse du Stadium. Un tonnerre d'applaussements et de vivats les accueillit. Elles vinrent s'aligner sur la touche, et, après l'exécution de l'hymne national furent présentées au Président de la République qui encouragea l'une et l'autre. Toss, échange d'étendard et poignée de main s'effectuèrent dans un temps record et, à 16 heures 42, adossé à la colline du Point G, le *Stade* vêtu de blanc de pied en cape engagea la partie.

Dès les premières minutes l'on constata un certain flottement dans cette équipe, un petit quelque chose n'allait pas, une pièce mal graissée qui grince. Elle n'avait plus cette vivacité, cet allant, cet enthousiasme qui arrachèrent les applaudissements du public et faillirent abattre le Djoliba deux semaines auparavant.

En ce début de match le Réal également tarda à se retrouver. Mais on sentit vite au fil des minutes qu'il a une organisation de jeu que ses hommes ont à cœur de suivre. Tout tournait autour du quadrijumeau Dramane dit Wabi, Nani, Oussmane et Yacouba ; Fatogoma pivotant de pointe, était chargé de démanteler la défense adverse. Ainsi, par leurs incessants déplacements, les hommes de Loreal ouvrirent le score à la 25e minute par Wabi. Une immense clameur accueillit ce but et électrisa le Stade et ses supporters.

REAL : 1 ; STADE : 0.

Cette avance donna au Réal des ailes. Il s'envola de plus belle, multiplia ses assauts et son tourbillon, faillit à plusieurs reprises emporter le Stade et son gardien. Le reseau défensif stadiste tint heureusement bon et la mi-temps intervint sur ce score de 1 but à zero.

La seconde période jouée sur le même ton ne fut en aucun moment intéressante. Le Réal se sentait nullement en sécurité d'autant qu'il ne put malgré une meilleure occupation du terrain et ses nombreux assauts aggraver le score. Le sort ne fut jamais favorable au Stade qui ne sut en aucun moment ou donner de la tête. Son Etat Major passa un mauvais quart d'heure. Il se tortura en vain les méninges pour savoir s'il fallait tout chambouler en renforçant une attaque manquant de punch et d'adresse ou maintenir le statut-quo et en laissant ses stoïques défenseurs attendre de pied ferme les vagues houleuses du Réal. Le milieu du terrain avait été déjà inondé et ses hommes se portèrent à l'arrière-garde laissant sans appui leurs attaques menus et frêles aux prises avec le réseau défensif adverse qui ne s'embarrassait pas des fioritures. Aucun changement notable n'intervint finalement dans le déroulement du match malgré une domination territoriale du Réal qui remporta le trophée pour la 3e fois consécutive par le score très étroit de 1 but à zéro.

LE JEU

Il n'a à aucun moment atteint les sommets et ne fut guère digne de la Coupe, ni de l'ambiance et de l'organisation matérielle de la rencontre. Les spectateurs déçus restèrent d'ailleurs sur leur faim. Le panache, l'aisance et le style des grandes compétitions manquaient à ce match. Celui-ci se joua bien au-dessous de ce qu'on attendait des deux finalistes. Ils ne portèrent aucune action lumineuse et collective à leur actif et le trophée doit se sentir rudement offensé de se voir livré pour un si petit but, une si piètre exhibition.

Néanmoins le Réal a gagné en dominant le Stade dans tous les compartiments du jeu. Il sut avec bonheur attaquer et défendre massivement. Le milieu du terrain, domaine des deux frères Traoré fut la force de l'équipe. L'attaque quoique peu efficace posa maints problèmes à la défense stadiste.

Quant au Stade son organisation collective s'effrita lorsqu'il encaissa l'unique but de la partie. Son tort fut alors de conserver le même système de jeu. Il eût été préferable que l'entraineur appréciât la situation et opposât au jeu de l'adversaire une organisation plus adequate susceptible de brouiller les cartes du Réal. Il ne fit rien, et le Stade dominé, malmené attendit avec impatience le coup de sifflet fatidique. Le milieu du terrain qui devait épauler l'attaque ne tint que pendant les 35 premières minutes. Et si le score n'a pas été plus lourd le Stade le dut seulement à ses défenseurs et à la maladresse de l'adversaire.

Ce 2 juin, la sympathique équipe de Oumar Sy pêcha sur toute la ligne. Elle fut incapable de se ressaisir, de se réorganiser et de conserver la balle. Sa ligne d'attaque manqua d'homogénité et de précision dans la tactique d'approche. Dès lors l'on comprend que le Réal sans être un foudre de guerre se montra le meilleur et mérita d'enlever le trophée.

La Commission d'information et de propagande de la FMF.

FINALE DE LA COUPE NATIONALE DE BASKET-BALL

Le samedi 1er juin 1968 le Pavillon n° 3 du Stade Modibo Keita connaissait l'ambiance des grands jours. En effet, des 20 h, une foule nombreuse l'avait prise d'assaut, afin d'assister au grand match de basket-ball comptant pour la finale de la Coupe Nationale du Mali, opposant le Réal au Stade Malien.

Tous les amateurs de la balle au panier étaient présents à ce grand rendez-vous pour encourager les deux équipes qui ont dominé cette saison, les autres formations de basket.

En effet, le Stade avait éliminé le Djoliba, le Club de Gao et le Bani-Club de Mopti, alors que le Réal de son côté, mettait hors de la compétition nationale, le Stade de Sikasso. Tout laissait donc prévoir une partie magnifique. L'éclat de cette finale était rehaussé par la presence effective du Président Modibo Kéita, ayant à ses côtés les camarades Mahamane Alassane Haïdara, Madéira Kéita, Seydou Tall et le colonel Sekou Traoré. Après la présentation des deux équipes aux personnalités, le match débute à 21 heures 52. D'entrée le jeu devient alerte, mouvemente. Toutes les deux équipes étaient décidées à remporter le trophée national. Le Réal, en maillot noir et blanc, ouvre le score par son numéro 12 Mamadou Traoré qui transforme habilement deux lancers francs. Peu de temps après, Diakalidia, capitaine du Stade, égalise pour son équipe. La partie devient alors endiablée. Le géant Kandé Sy est littéralement déchainé, mais le Réal résiste. Les deux équipes rivalisent d'adresse. Les actions magnifiques de Sow Amadou du Réal sont mal exploitées par Dramane Traore. Les stadistes prennent ensuite l'avantage grâce à l'habilité de Diakalidia et à la classe de ses joueurs. Cependant le Réal se reprend admirablement et, après avoir été mené à la marque par 13 à 6, remonte jusqu'à 12. Le jeu prend alors une nouvelle allure - - les différentes combinaisons soulèvent l'enthousiasme du public. Le Stade Malien a mené à la fin de la première mi-temps par 19 à 14.

A la reprise le Stade s'envole et marque successivement plusieurs paniers - - le Réal résiste, mais les actions d'Amadou Sow sont une fois de plus gâchées par le numéro 10 Bakary Traoré, qui nuit à son équipe en voulant faire son petit numéro - Le Stade est déchaîné, sème le désaroi dans les rangs du Réal où le numéro 7 Dramane Traoré réussit tant bien que mal quelques paniers. Mais le numéro 13 Lamine Coulibaly et le numéro 11 Mahamane Traoré ne laissent aucun répit à Réal chez lequel la fatigue et l'énervement commencent à se faire sentir. C'est ainsi que le Real fut entierement submergé par l'inexorable courant stadiste. Les rares envolées du Réal sont enrayées à cause de la maladresse de ses joueurs. Le Stade l'emporta en fin de compte sur le score de 49 à 28, s'adjugeant ainsi la Coupe Nationale que le capitaine Diakalidia a reçue des mains du Président Modibo Kéita, sous les acclamations frénetiques du public.

Le jeu assez équilibré en première mi-temps où il était d'un bon niveau technique - En effet, nous avons assisté en première mi-temps à un duel acharné entre les deux équipes qui se sont alors livrées à fond, et ont tiré profit de différentes combinaisons — La partie était alors très serrée, très vive, la balle volait d'un camp à l'autre et le public était emporté. Il est hors de doute que si toute la partie s'était déroulée à cette allure, le public eût assisté au plus beau match de basket de l'année.

Après avoir remis la coupe au capitaine de l'équipe victorieuse, le Président Modibo Kéita lui donne l'accolade

En seconde mi-temps, la partie fut moins équilibrée. Les stadistes s'imposèrent nettement en réussissant 15 paniers contre 7 seulement au Réal. Une fois de plus, Kandé Sy du Stade a magistralement prouvé qu'au basket, la taille, l'engagement physique et moral, le sang-froid, la maitrise de soi-même et l'adresse dans les lancers sont déterminants dans l'acquisition de la victoire. Si les joueurs du Réal avaient été plus adroits et plus calmes, la partie eût été plus équilibrées.

Les meilleurs l'ont emportée. L'arbitrage a été serré, la soirée agréable.

Soumana Sacko
Lycée Askia Mohamed

Commission de presse de la Fédération de Basket

ECHOS DE NOS SECTIONS

(Suite de la page 5)

2e *Sous-section de Mougna* par le camarade Mamadou Sangaré, membre du C.L.D.R.

3e *Sous-section de Konio* par les camarades Kolado Cissé, membre du B.E.J. ; Alassane, agent du développement.

4e *Sous-section de Tuga* par le camarade Hamady Cissoko, agent forestier.

Signalons par ailleurs que toutes ces sous-sections ont ouvert leur école élémentaire pour la formation idéologique.

QUOTIDIEN
-18e ANNÉE N° 5395-
MARDI
11 JUIN 1968
Le numéro : 30 francs
Abonnement 1 mois : 600 F

L'ESSOR

ORGANE CENTRAL DE L'UNION SOUDANAISE R.D.A.
Publié sous la direction de la Commission Nationale de la Presse et de la Propagande du Comité National de Défense de la Révolution

Rédaction-Administration
PERMANENCE DU PARTI
Tél. 45-77
BAMAKO

« LE PEUPLE MALIEN TOUT ENTIER NOURRISSAIT UN GRAND RESPECT ET UNE PROFONDE SYMPATHIE POUR MAITRE LAMINE GUEYE »

déclare le Président Modibo Kéita dans un message adressé au Président Senghor

Maître Lamine Guèye, président de l'Assemblée Nationale du Sénégal est mort hier après-midi à son domicile dakarois des suites d'une longue et douloureuse maladie.

Des obsèques nationales lui seront faites aujourd'hui à partir de 16 heures. Tous les drapeaux du Sénégal ont été mis en berne.

Le président Modibo Kéita a adressé au président Léopold Sédar Senghor le message suivant :

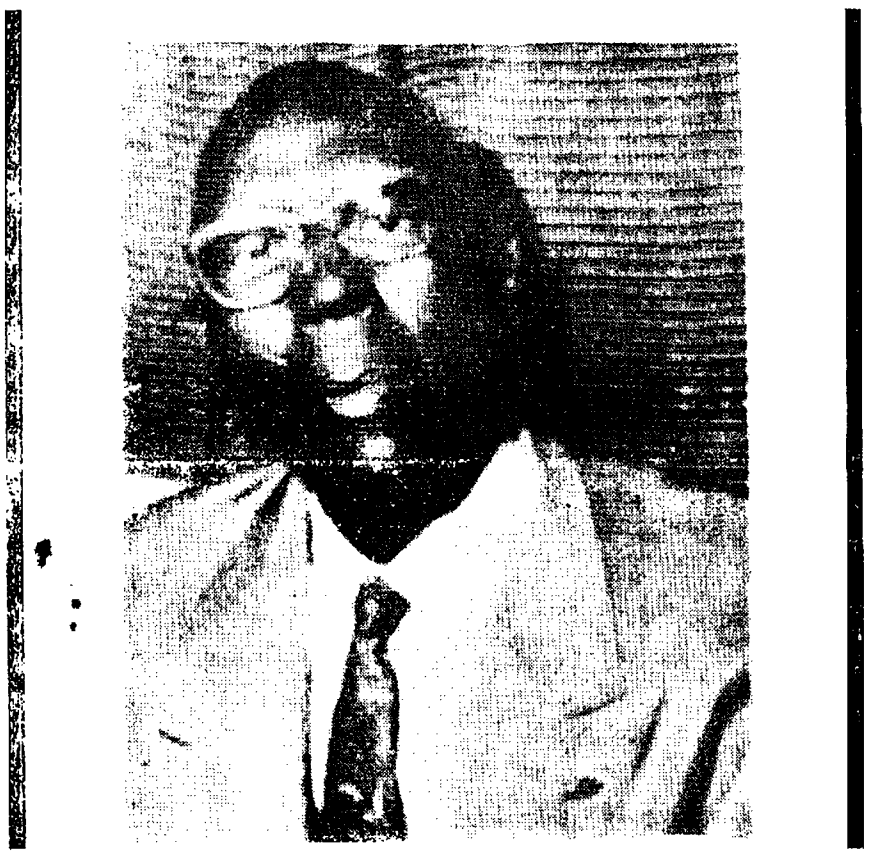

Le regretté Maître Lamine Guèye

Avons appris avec douloureuse émotion décès maitre Lamine Guèye président Assemblée Nationale pour lequel peuple malien tout entier nourrissait un grand respect et une profonde sympathie. Lamine Guèye, brillant et courageux avocat des Africains pendant la domination coloniale, fut une figure de proue du mouvement de libération nationale en Afrique. Occasion disparition de ce grand ami du Mali, peuple malien, son Parti l'Union Soudanaise-R.D.A. son gouvernement et moi-même vous adressons ainsi qu'au peuple sénégalais tout entier et famille grand disparu expression condoléances très attristées.

Modibo KEITA.

Une délégation nationale s'est rendue ce matin à Dakar pour assister aux funérailles de Maitre Lamine Guèye.

La délégation est composée comme suit :

Représentants du C.N.D.R. :

— Gabou Diawara ;
— Seydou Badian Kouyaté ;
- Colonel Sékou Traoré.

Représentants du gouvernement :

Maître Mamadou Madéra Keita ;
- Mamadou Aw ;
- Seydou Tall.

Tous les députés membres de la délégation législative présents à Bamako, avec à leur tête le camarade Mahamane Massaman Haïdara, membre du C.N.D.R.

Un représentant du protocole :

Equipe de l'Information :
- Racine Kane ;
— Djibril Kane ;
– Harouna Diarra.

COMMUNIQUE DU C N D R A L'ISSUE DE SA REUNION EN SESSION ORDINAIRE DU VENDREDI 7 JUIN 1968

Le Comité National de Défense de la Révolution s'est réuni le vendredi 7 juin 1968, sous la présidence du camarade Modibo Kéita, son Président.

Après avoir tout d'abord procédé au contrôle des tâches qu'il avait arrêtées lors de sa dernière réunion, le Comité National de Défense de la Révolution a étudié les documents et rapports suivants :

1° Note déposée par la Commission de politique générale contenant des propositions pour une application rapide et harmonieuse de la série des décisions importantes prises par le Séminaire national sur la coopération en milieu rural ;

2° Rapport déposé par la Commission sociale et culturelle sur le problème des masques et fétiches Dogons.

Le Comité National de Défense de la Révolution, sur la base de l'étude exhaustive faite par la Commission sociale et culturelle, a arrêté un ensemble de mesures afin de sauvegarder de la dilapidation les richesses artistiques du patrimoine artistique national que constituent les masques du pays dogon.

3 Rapport de mission déposé par la délégation du Comité National de Défense de la Révolution qui, sous la conduite du camarade Gourdo Sow, vient d'effectuer une mission d'information dans le cercle de Niafunké ;

(Suite en page 4)

SEJOUR DE LA DELEGATION MILITAIRE MALIENNE EN CHINE

La délégation militaire de notre pays dirigée par le camarade Mamadou Diakité, membre du C.N.D.R., Ministre chargé de la Défense et de la Sécurité, a quitté Pékin dimanche pour visiter plusieurs villes dans le sud de la Chine. La délégation est accompagnée par le Vice-Ministre chinois de la Défense Nationale.

A son départ, la délégation a été saluée par Houang Yong Cheng, chef d'Etat-Major général de l'armée populaire de libération de Chine, ainsi que plus de 1.000 commandants et combattants des forces terrestres, navales et aériennes de l'A.P.L., les milliers et de jeunes combattants de la Garde rouge de la capitale chinoise.

Brandissant des portraits du Président Mao et du Président Modibo Kéita, la foule criait : « Vive l'amitié entre les peuples chinois et malien ! », « Soutenons fermement la juste lutte du peuple malien contre l'impérialisme et le colonialisme ! » et « Ferme soutien à la lutte des peuples d'Asie et d'Afrique ! ».

Sous le thème : « consommer malien »,

PLUSIEURS SOUS-COMMISSIONS SOCIALES DES FEMMES DE BAMAKO ONT ORGANISE DES MANIFESTATIONS POPULAIRES

« Consommer malien », source de joie et de manifestations de tous les Maliens, mais surtout de nos sœurs et de nos mères qui ont la lourde charge de veiller sur l'économie familiale, source du bonheur familial.

C'est sous ce signe que les femmes de la sous-commission sociale des Femmes d'Hamdallaye ont organisé une grande manifestation de tam-tams à laquelle ont participé une délégation de la Commission sociale des Femmes de l'U.S.-R.D.A., conduite par Madame Sall née Ramata Sidibé et tous les membres des huit comités politiques du quartier.

A cette occasion, la camarade Sitan Sangaré, secrétaire générale de la sous-commission sociale des Femmes d'Hamdallaye a déclaré :

(Suite en page 4)

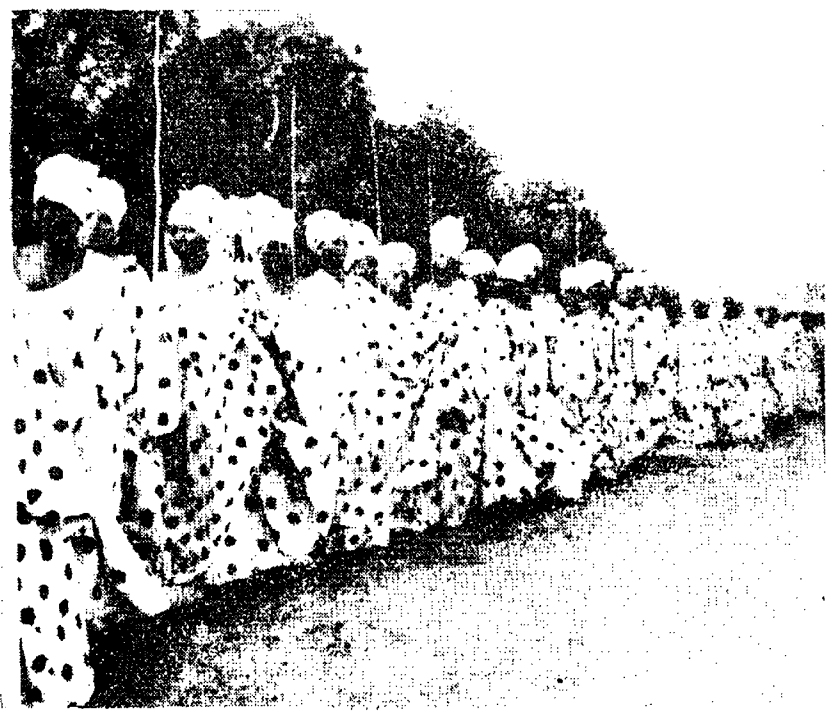

Une vue des manifestations à Lam de Gaye

Message de félicitations de la commission sociale des femmes au comité des femmes de Ouélessébougou

Camarades et chères sœurs,

Nous sommes heureuses et fières de vous adresser ce message pour vous féliciter chaleureusement de la belle tâche que vous venez d'accomplir en faisant construire une maternité par vos propres moyens. Ce bâtiment, fruit de vos peines de chaque jour et témoignage vivant de votre abnégation et de votre engagement politique, est une couronne sur la tête de toutes les militantes de l'U.S.-R.D.A. Nous sommes convaincues que cette action qui s'inscrit dans le cadre des réalisations de notre pays fera tache d'huile. En avant vaillantes sœurs pour la construction nationale !

NECROLOGIE

La Grande chancellerie et les membres du Conseil des Ordres nationaux ont la douleur de faire part du décès survenu dans la nuit du 9 juin 1968 du camarade Kantara SISSOKO, conseiller technique du Ministère du Développement, titulaire de la médaille d'Or de l'Indépendance.

A la famille éplorée du défunt, la Grande chancellerie et les membres du Conseil des Ordres nationaux présentent leurs condoléances émues.

ASSEMBLEE GENERALE DE LA CROIX ROUGE MALIENNE

La première assemblée générale de la Croix-Rouge malienne s'est ouverte le samedi 8 juin à partir de 9 heures à l'amphithéâtre de l'Ecole secondaire de la Santé. La séance inaugurale était placée sous la présidence effective du camarade Modibo Kéita, président du C.N.D.R., chef de l'Etat et président d'honneur de la Croix-Rouge malienne.

Etaient également présents, des membres du C.N.D.R., du gouvernement, de la délégation législative, des représentants du Corps diplomatique, des personnalités militaires et plusieurs amis de la Croix-Rouge malienne ainsi que des agents de la Santé.

Le camarade Sominé Dolo, ministre de la Santé publique et des Affaires sociales, président exécutif de la Croi-Rouge malienne, a ouvert les travaux de cette première assemblée générale en prononçant l'allocution que voici :

« Le Comité central est hautement honoré par la présence à la séance inaugurale de notre première assemblée générale, du camarade Modibo Kéita, secrétaire général de notre grand Parti l'Union Soudanaise-R.D.A., guide incontesté de notre révolution, président d'honneur de la Croix-Rouge malienne. Mieux, n'est-il pas en fait un des plus actifs membres de notre jeune société nationale de la Croix-Rouge, par le soutien matériel, les interventions à l'occasion des conférences régionales pour l'épanouissement de cet organisme.

UN CARACTERE SOLENNEL QUI VA DROIT AU COEUR

« Cette présence confère donc à nos assises un éclat particulier qui servira de stimulant, une conviction, une récompense morale à ceux qui, depuis bientôt trois ans, nous ont apporté leur concours combien précieux pour matérialiser notre action dans son efficience réelle.

« Je profite de la même occasion, pour remercier les représentants du Corps diplomatique, les personnalités politiques, administratives et militaires, les militants et militantes de notre Parti, qui ont bien voulu répondre à notre appel, donnant à notre séance inaugurale ce caractère solennel qui nous va droit au cœur.

« En adhérant aux Conventions de Genève du 12 août 1949, le Mali a voulu s'associer à tous les pays qui se sont engagés à encourager et à favoriser la naissance et la coopération d'organisations volontaires nationales, dûment autorisées par les gouvernements et qui ont pour objet l'amélioration des conditions de vie par l'adoucissement de la souffrance et de la misère dans le monde.

« Les Conventions de Genève sont des traités fondamentaux qui procèdent du respect de la personne humaine et de sa dignité ; elles consacrent le principe de l'aide désintéressée sans charité humiliante, et donnée sans discrimination à la victime, au combattant blessé ou prisonnier, désormais sans défense qui n'est plus un ennemi, mais seulement un être humain qui souffre.

« Les Conventions de Genève ont encore cette autre signification qui mérite d'être signalée. Sous le signe de la Croix-Rouge, la Loi d'amour du prochain est devenue plus qu'un commandement, mais une obligation d'aider son prochain se trouvant dans le besoin, dans les difficultés dont il n'est que comme victime.

« Nul n'a le droit de rester insensible à la souffrance des autres.

« La coopération volontaire au sein de la Croix-Rouge est l'occasion pour ceux qui en font partie, de découvrir la valeur de ce qui est entrepris en commun, afin de prévenir ou de combattre la détresse humaine, et de se rendre compte combien la bonne volonté individuelle peut contribuer au bien-être de toute la collectivité vouée à demeurer dans la même barque.

UN IDEAL DE HAUTE PORTEE HUMANITAIRE

« N'est-ce pas là le vrai esprit qui anime la Société africaine ? N'est-ce pas surtout l'objectif suprême de notre Parti dans l'édification d'une société juste ?

« A l'époque coloniale, nous ignorions cette institution dont l'idéal de haute portée humanitaire est universellement appréciable. La section soudanaise de la Croix-Rouge française avait sa clientèle recrutée parmi les hautes personnalités de l'administration tutrice. Elle restait un autre instrument au service du paternalisme. De temps en temps, des manifestations sporadiques étaient organisées à Bamako, au cours desquelles l'occasion était bonne de glorifier une existence plutôt théorique que réelle, associer certains nationaux sans pour autant manifester sa présence pour tous.

« Le Mali Indépendant, a créé sa Société nationale de Croix-Rouge, consacrée par le décret n° 123 du 13 novembre 1965. Le Comité central, mis en place la même année, s'attela à la tâche de recruter des membres actifs et de diffuser les Conventions de Genève qui constituent la charte de la Croix-Rouge internationale, de populariser ses statuts et les objectifs qu'elle vise à atteindre.

« Partout, les populations ont réservé un accueil enthousiaste à nos délégués. Actuellement, la phase de l'organisation est très avancée si elle n'est pas encore achevée, et nous avons déjà au niveau de toutes les régions installé des comités dont certains se révèlent dynamiques, s'étant chargé de créer des comités locaux dans tous les cercles et arrondissements.

« Mais il n'est pas superflu de rappeler que la cause de la Croix-Rouge, c'est la cause de tout être humain, puisqu'aucune détresse de l'humanité ne lui est étrangère. Que de services sont ou seront rendus par ses volontaires dans l'anonymat. Leurs efforts ont pour but la préservation des maladies, l'amélioration de la santé, le soulagement de la souffrance les secours d'urgence aux victimes des calamités publiques et des sinistres naturels.

UN GESTE A LA CAUSE DES MOINS FAVORISES

« Le mot « donner » dont s'inspire la Croix-Rouge est associé étroitement à son travail. Il signifie que chacun de ceux qui jouissent de conditions de vie meilleure se doit un geste à la cause des moins favorisés, en faveur desquels une action humanitaire est indispensable.

« Il pourra donner non seulement de ses biens, mais aussi de lui-même, de ses forces physiques et morales, en devenant un membre actif de cette grande fraternité universelle : finalité de la condition humaine.

« C'est pourquoi nous avons dit en son temps que la Croix-Rouge nous concerne tous, directement, que nous soyons malades ou bien portants, affamés ou bien nourris, âgés ou jeunes. Ce mouvement qui s'étend au monde entier, unit les efforts de plusieurs centaines de millions d'hommes, de femmes, de jeunes, qui payent de leur personne pour chercher à extirper les causes mêmes de souffrance que nul ne peut ignorer à notre époque de communications par des engins supersoniques.

« Dans les pays récemment parvenus à l'indépendance, où le développement pose des problèmes particulièrement difficiles, nos sociétés nationales travaillent aux côtés de nos gouvernements en vue d'aider à améliorer le niveau général des conditions de nutrition, de santé, d'existence.

« Actuellement, cent onze Etats ont leurs sociétés de Croix-Rouge, membres de la ligue et cent vingt-cinq Etats ont adhéré aux Conventions de Genève, illustrant le fait que, malgré les différences de conceptions politiques, économiques, sociales, religieuses, culturelles, le monde entier est uni dans cet idéal d'humanité, dans ce respect de la vie et de la personne humaine et dans cette volonté de combattre toutes les souffrances.

« La Croix-Rouge malienne reste au service des pouvoirs publics et participe et participera à toutes les actions qui requièrent son concours si minime soit-il. Le fait c'est sa ferme volonté d'intervenir en faisant appel aux bonnes volontés.

UN PEU MOINS DE GUERRE ET BEAUCOUP PLUS DE COMPREHENSION ENTRE LES PEUPLES

« Sur le plan international, elle exige le respect du droit des peuples à disposer d'eux-mêmes, à s'organiser pour un mieux-être national et dans ce cadre, elle flétrit la violence, la domination étrangère, l'esprit expansionniste.

« Au moment où les progrès de la science et de la technique ont marqué notre époque par l'utilisation de l'énergie atomique, nous assistons journellement à de nouveaux prodiges, résultats d'une somme considérable de travail de savants, de chercheurs scientifiques de tous ordres, désintéressés et qui veulent pour le rapprochement des hommes, de tous les hommes sans discrimination aucune de couleur, de race, de religion.

« Cependant, l'évidence demeure que ce monde a le lendemains chargés d'incertitudes, aussi il nous paraît utile de réitérer au nom du peuple malien l'appel à tous les peuples pour que la raison triomphe sur l'instinct, qu'il soit mis fin aux destructions insensées qui endeuillent inutilement l'humanité, que les sommes employées pour ses massacres soient utilisées plutôt à renforcer les infrastructures économiques, sociales et culturelles, afin que l'homme vive sa vie dans la paix et le bonheur.

« C'est sur cette note d'espoir M. le président, honorables invités et chers camarades que je voudrais terminer en criant :

« VIVE la Croix-Rouge malienne !

« VIVE la Croix-Rouge internationale pour que vive la paix dans le monde ».

Après cette allocution fort ovationnée, le président exécutif devait présenter à l'assistance, les membres du Comité central élus en 1965.

Ensuite le camarade Amadou Traoré, secrétaire général de la Croix-Rouge malienne a présenté le rapport d'activités de l'organisation. Ce rapport contenait les grands traits de l'action médico-sociale, et le soutien matériel apporté à la Croix-Rouge malienne par toutes les couches sociales du Mali, ainsi que par des pays amis.

Pour terminer, le camarade Amadou Traoré a dégagé les grandes perspectives de la Croix-Rouge malienne.

Après suspension de séance, l'assemblée a repris ses travaux par la lecture du rapport financier présenté par le trésorier général, le capitaine Sékou Doumbia.

La discussion des rapports du Comité central a eu lieu à 16 h.

Indiquons que les travaux de l'assemblée se sont poursuivis le dimanche 9 juin 1968.

Dans nos prochaines éditions, nous reviendrons sur cette importante session.

24 HEURES DANS LE MONDE

OUAGADOUGOU :

On apprend de Ouagadougou que M. Denis Yaméogo est décédé à Paris après une longue maladie.

M. Denis Yaméogo, cousin de l'ancien président de la République voltaïque, avait été plusieurs fois ministre et détenait le département de l'Intérieur lors des événements de janvier 1966 qui virent la chute de l'ancien régime.

ARABIE SAOUDITE :

Le roi Fayçal d'Arabie Saoudite a affecté un crédit de 15 millions de livres sterling à l'achat d'armes pour l'armée jordanienne.

Cette annonce figure dans un télégramme de remerciements adressé par le roi Hussein de Jordanie au souverain saoudite et dont le texte a été publié dimanche.

LUSAKA :

Un porte-parole du gouvernement zambien a annoncé hier que des saboteurs ont fait sauter un pont de première importance sur la route qui relie Lusaka au Malawi.

Le gardien du pont a été poignardé par les saboteurs.

Le trafic commercial entre la Zambie et le Malawi est interrompu. Des mesures ont été prises pour permettre sa reprise dans les meilleurs délais, a indiqué le porte-parole.

La Zambie est tributaire de ce pont pour ses importations de pétrole et pour ses exportations de cuivre.

OUAGADOUGOU :

M. Joseph Palmer, sous-secrétaire d'Etat américain aux Affaires africaines, est arrivé dimanche soir à Ouagadougou venant d'Abidjan.

« L'un des buts principaux de ma visite en Haute-Volta, a déclaré M. Palmer à sa descente d'avion, est de vérifier comment notre politique actuelle et nos activités futures peuvent se conformer au programme que la Haute-Volta a établi pour elle-même ».

Au cours de son séjour, M. Palmer visitera le gisement de Maganèse de TAMBAD et le ranch expérimental de Markoye, dans le nord du pays. Il s'est entretenu hier matin avec les responsables de divers Ministères, et a été reçu en audience par le président de la République voltaïque, le général Sangoulé Lamizana.

LE CAIRE :

En République Arabe-Unie, quatre anciens officiers supérieurs des forces de l'air devaient comparaître à nouveau devant un tribunal pour répondre à l'accusation selon laquelle ils ont manqué à leur devoir lors de l'agression israélienne de juin 1967.

C'est sous la pression de l'opinion publique et notamment en raison des protestations émanant des ouvriers et des étudiants que ce procès des maréchaux a été repris en février dernier, des milliers d'Egyptiens ayant protesté contre le traitement de faveur dont auraient bénéficié les quatre officiers supérieurs lors de leur premier procès.

JOHANNESBOURG :

Quarante-quatre lingots d'or, pesant chacun plus de 900 g, et représentant une valeur totale de 90.000 rands environ, 600.000 francs français ont été découverts hier dans les lavabos d'un boeing 707 appartenant à une compagnie australienne à l'aéroport de Johannesbourg .

Les lingots qui ne proviennent pas d'Afrique du Sud, ont été trouvés par deux employés de l'aéroport. L'appareil était arrivé dimanche de Sydney via Port-Louis (Ile Maurice).

(Suite en page 1)

COMMUNIQUE

U.T.A.

La situation étant redevenue normale en France, les compagnies U.T.A., Air-Afrique et Air-France peuvent à nouveau assurer l'ensemble de leurs services sur l'ensemble de leurs réseaux.

Ces compagnies prient leur fidèle clientèle de bien vouloir les excuser pour la gêne momentanée qu'elle a pu éprouver du fait de l'interruption provisoire de leurs activités.

L'ensemble de leurs services sont maintenant en mesure de reprendre leurs activités normales et se tiennent à votre entière disposition.

En ce qui concerne plus particulièrement les services de la compagnie U.T.A. vers le Mali, ceux-ci reprendront effectivement avec les vols U.T. 2829-2830 des mardi 11 et mercredi 12 juin 1968.

AVIS DE DECES

On nous prie d'annoncer la décès de Madame Paul Mack, survenu le 1er juin 1968 à Paris, de la part de M. et Madame Claude Mack, ses enfants, B.P. 802 à Bamako.

Le présent avis tient lieu de faire-part.

PETITES ANNONCES

A VENDRE *Mercédès* gas-oil 10.000 kms. - Tél. 35-03.

***

Ingénieur autrichien cherche *villa au moins trois pièces*, de préférence meublée et climatisée. Téléphoner au 32-99.

ANNONCE LEGALE

Société Malienne des Pneumatiques Michelin, S.A.R.L.
au capital de **25.000.000** de francs,
dont le siège social est à Bamako,

Suivant acte sous seings privés en date à Clermont Ferrand du 24 avril 1968 et à Paris du 26 avril 1968, enregistré à Bamako, le 10 mai 1968, vol 15, fol 120, numéro 1, bordereau 517, la S.A des Etablissements Chavanel, dont le siège social est à Bordeaux 28 Allées d'Orléans a cédé ses 60 parts sociales dans le capital de la société à la Compagnie Générale des Etablissements Michelin, raison sociale « Michelin et Cie » dont le siège social est à Clermont Ferrand, 4 rue du Terrail ledit acte ayant été déposé au Greffe du Tribunal de première et ledit dépôt ayant été enregistré dite ville le 14 mai 1968, vol 15 fol 121 numéro 1 bordereau 529

Le mandataire de la Société
Roger Gaston Progin
Expert comptable agréé

DES MILLIERS DE PERSONNES CONTINUENT DE SE RENDRE AU CIMETIERE D'ARLINGTON POUR SE RECUEILLIR SUR LA TOMBE DU SENATEUR ROBERT KENNEDY

Des milliers de personnes se sont rendues dimanche au cimetière d'Arlington, près de Washington, pour se recueillir sur la tombe du sénateur Robert Kennedy.

La police a évalué à 3.500 personnes à l'heure, le rythme du tout défilé.

A la Maison Blanche, la journée de deuil national décrétée par le président Johnson a été marquée par un service religieux célébré en présence du président Johnson et de tout le personnel de la résidence présidentielle, dans toutes les églises, des services religieux spéciaux ont été célébrés à la mémoire du sénateur disparu.

Après l'adieu de la nation américaine au sénateur Robert Kennedy, dont l'assassinat a plongé l'Amérique dans la stupeur et le deuil la campagne électorale, interrompu par sa mort tragique, va reprendre cette semaine aux Etats Unis.

L'Etat-Major du Parti Démocrate devra décider très rapidement comment combler le vide créé par la disparition du sénateur défunt. Pour l'instant deux candidats démocrates sont en présence : Eugène Mccarthy dont la position sur la plupart des problèmes politiques était proche de celle de Robert Kennedy, et Humphrey, vice président des Etats Unis.

On prête à ce dernier l'intention de convaincre le sénateur Edward Kennedy âgé de 36 ans de reprendre le flambeau de son frère Robert et de se présenter comme son co-listier. On ignore toutefois quelle pourrait être la décision de celui-ci.

La campagne électorale mise à part, l'opinion américaine sera préoccupée dans les semaines à venir par le sort des responsables de la violence. Celui de Sirhan Bechara Sirhan, assassin du sénateur Robert Kennedy et de James Earl Ray, assassin présumé du pasteur Martin Luther King, arrêté samedi à Londres. Celui-ci devait comparaître hier devant un tribunal de Londres.

D'autre part, à Paris, les négociations entre américains et Nord Vietnamiens vont reprendre cette semaine. La 8e séance est prévue pour demain mercredi.

La sous commission du sénat américain sur la délinquence juvénile envisage, après l'assassinat du sénateur Robert Kennedy, de mener une enquête visant à déterminer si la violence au cinéma et à la télévision contribue à créer l'atmosphère de malaise sociale qui se manifeste aux Etats Unis.

L'information est donnée de source proche du congrès. Au début de la semaine, le président Johnson avait déjà décidé la mise sur pied d'une commission spéciale chargée d'enquêter sur les causes de la violence aux Etats Unis et de proposer des solutions.

Le Pape Paul VI a déclaré que l'assassinat du sénateur Robert Kennedy laissera une marque indélébile non seulement sur l'histoire des Etats Unis, mais également sur la conscience de l'humanité.

Rendant hommage au sénateur devant la foule massée sur la place Saint-Pierre pour recevoir sa bénédiction dominicale, le souverain Pontife a souligné le courage de Robert Kennedy, de son frère président Kennedy et du pasteur Martin Luther King, qui tous deux furent également assassinés.

La situation au Sud Vietnam

Au S.-E-Vietnam, les patriotes du Front National de Libération ont une nouvelle fois bombardé aux roquettes et au mortier la capitale du Sud-Vietnam ainsi que six autres villes.

A Saïgon, les objectifs principaux ont été un bâtiment de la police ainsi qu'un pont important reliant la capitale avec les régions situées plus au nord.

La base américaine de An Lao a elle aussi été bombardée. Les dix roquettes qui sont tombées sur la base ont notamment causé des dégats aux avions et aux installations de la Base.

Un bataillon entier de patriotes sud-vietnamiens a attaqué dimanche les unités de la troisième division de « Marines » à 12 km. au sud de la base américaine de Khe Sanh, a annoncé hier matin un porte-parole militaire américain. Cette attaque, qui a été repoussée, a-t-il ajouté, a fait plusieurs morts et blessés parmi les « Marines ».

Simultanément, d'autres éléments du F.N.L. sud-vietnamien ont tendu une embuscade à un convoi de ravitaillement qui se rendait à la base de Khe Sanh, durant sept mois encerclée par les troupes du Front National de Libération sud-vietnamien. Au cours des combats qui en ont résulté de nombreux « Marines » ont été tués et blessés.

Enfin, les bombardiers géants B-52 ont poursuivi samedi et dimanche leur pilonnage des hauts plateaux du Sud-Vietnam. Ils ont effectué cinq attaques contre des objectifs situés à environ 30 km. à l'ouest-nord-ouest de Dak To, près de la frontière laotienne.

Ouverture en France de la campagne pour les élections législatives

C'est dans une France profondément marquée par les événements de mai que s'est ouverte hier la campagne électorale pour les élections législatives des 23 et 30 juin prochain.

Certes, dans les villes et les campagnes, après une paralysie de trois semaines, les trains circulent. Mais tous les travailleurs n'ont pas encore repris le travail.

De nouvelles reprises du travail auront lieu dans la journée, notamment dans l'industrie aéronautique, mais dans le secteur-clé de la métallurgie de la région parisienne, notamment chez Renault, les négociations sont au point mort.

Quant aux universités, beaucoup restent occupées par les étudiants, en particulier celles de Nanterre et de la Sorbonne où naquit l'explosion qui a secoué le pays.

Dernier élément spectaculaire de la situation, la grève persistante des journalistes et techniciens de la télévision d'Etat qui, depuis des semaines, ne diffusent plus de programmes normaux. Revendication majeure des journalistes de l'O.R.T.F. : l'impartialité de l'information télévisée.

Cette lenteur du retour à une situation normale contraste avec l'extrême rapidité dont ont dû faire preuve les partis politiques pour préparer les élections.

Il y a trois semaines encore personne ni dans la majorité, ni dans l'opposition ne pensait sérieusement que l'Assemblée Nationale française, elue il y a 15 mois, allait être dissoute.

M. Pompidou :
« La situation en France ne se présente pas mal »

M. Pompidou recevant le dimanche soir les journalistes à l'Hôtel Matignon a lancé un appel pour la reprise du travail. « Je veux espérer que demain chez Renault comme ailleurs le travail reprendra. La situation ne se présente pas mal. Partout où les scrutins à bulletins secrets ont été organisés une majorité s'est dégagée pour la reprise du travail ».

A propos de la situation universitaire, M. Pompidou a lancé un appel aux professeurs de l'enseignement secondaire pour qu'ils reprennent leur travail, car, a-t-il dit « un lycée n'est pas comme une usine et on ne peut pas demander aux enfants de rattraper le temps perdu à cause de la grève ».

Evoquant les problèmes de l'enseignement supérieur, M. Pompidou a déclaré : « Le gouvernement de la France n'est pas le gouvernement des étudiants, c'est le gouvernement de l'ensemble des Français. Il faut bien que les étudiants s'en accommodent pour que se réalise comme ils le veulent une réforme de l'université ».

Le Premier Ministre a déclaré que l'Union pour la Défense de la République qui est le nouveau sigle gaulliste « n'est pas l'émanation d'un parti puisqu'en plus des députés sortants l'investiture de l'U.D.R. a été donnée à de nombreux candidats originaires de la gauche comme de la droite qui s'étaient séparés du général de Gaulle à l'époque de la guerre d'Algérie et qui ont compris maintenant où était le danger ».

Il a ajouté pour conclure : « Je me félicite du très large écho qu'a reçu l'appel du général de Gaulle en faveur de l'union et de la liberté.

Le Président Tito commente les manifestations des Etudiants Yougoslaves

Le Président Tito, chef de l'Etat yougoslave, a déclaré dimanche soir à Belgrade que les problèmes mis en lumière par le récent mouvement étudiant doivent trouver une solution rapide. Il a ajouté que s'il ne pouvait résoudre ces problèmes, il ne demeurerait pas à la tête de l'Etat. Dans une allocution radiodiffusée et télévisée à travers tout le pays, le Président a dit qu'il comprenait les requêtes de la majorité des étudiants et que le Comité central du Parti communiste yougoslave s'était déjà penché sur les problèmes universitaires. Il a déclaré que si rien n'a été dit à ce sujet, la responsabilité en revient au Parti, et a ajouté que les manifestations des étudiants avaient accéléré les choses.

Les événements étudiants font actuellement l'objet de discussions à une session conjointe du Présidium du P.C. yougoslave et du Comité exécutif qui se déroule à Belgrade.

Le Président Tito estime que les manifestations des étudiants ont débuté spontanément. Mais il a ajouté que, par la suite, les éléments divers, les plus réactionnaires et les plus extrémistes, ont tenté d'accaparer le mouvement et de l'utiliser à leurs propres fins.

Mais il a affirmé que tout comme la classe ouvrière, les étudiants ont fait la preuve de la maturité de leur conscience politique et ont presque à l'unanimité rejeté ces éléments. Il a ajouté que les étudiants yougoslaves ont été négligés et traités comme des écoliers et qu'on ne leur a pas suffisamment donné l'occasion de participer au système d'autogestion tel qu'il est pratiqué en Yougoslavie.

Ceux qui estiment que les désordres étudiants en Yougoslavie ont été provoqués par l'influence des événements de France, d'Allemagne de l'Ouest et de Tchécoslovaquie se trompent, a-t-il dit. Il s'agit en fait d'un reflet des faiblesses de la société yougoslave, a-t-il ajouté.

A travers la presse algérienne :

POUR LIBERER LA PALESTINE, UNE SEULE ISSUE : LA GUERRE REVOLUTIONNAIRE POPULAIRE

L'Agence de presse et les journaux algériennes ont souligné dans leurs éditoriaux et commentaires qu'à présent, pour libérer la Palestine et les autres territoires arabes occupés, la seule issue était la guerre révolutionnaire populaire.

Le quotidien « El Moudjahid » a publié le 5 juin un éditorial dans lequel il réaffirme la position exprimée à maintes reprises par l'Algérie et selon laquelle négocier avec Israël équivaut à une capitulation inconditionnelle. Il est dit dans l'éditorial : il ne peut être question de coexistence entre le système impérialiste et les forces de libération. C'est donc un combat de vie ou de mort qui se déroule pour la nation arabe.

L'erreur trop souvent commise, et notamment le 5 juin 1967, indique par ailleurs le journal, fut de croire à une guerre classique. Ce qu'il faut aujourd'hui pour vaincre l'impérialisme, c'est une authentique guerre révolutionnaire.

La guerre révolutionnaire, c'est d'abord la guerre du peuple.

La mobilisation des masses est un impératif premier.

Le journal a souligné : « Dans les conditions actuelles, le règlement du problème par des soi-disant négociations ne pourrait conduire qu'à la capitulation pure et simple. »

« El Moudjahid fait l'éloge du peuple palestinien qui a donné l'exemple dans la lutte anti-impérialiste des peuples arabes.

Sur le même sujet, l'Agence algérie presse service indique dans un commentaire publié le 5 juin qu'un « élément important qui s'est imposé avec plus de vigueur après le 5 juin 1967 concernant la lutte armée des peuples arabes contre l'agression. Le combat libérateur est une nécessité impérieuse... C'est la seule voie qui ne va pas dans le sens de la capitulation et que dicte la dignité nationale. »

Pour sa part, la radio télévision algérienne a, dans la soirée du 5 juin, indiqué dans un commentaire que pour libérer la Palestine, il faut recourir à une guerre de libération, guerre dans laquelle les masses populaires assument un rôle primordial, guerre où seule compte la volonté des masses : leur détermination, leurs sacrifices et leur abnégation.

L'HOMME RECHERCHE POUR L'ASSASSINAT DE MARTIN LUTHER KING ARRETE ET DETENU A LONDRES

James Earl Ray, l'homme recherché depuis l'assassinat, en avril dernier, à Memphis, du pasteur Martin Luther King, a brièvement comparu hier matin devant les magistrats londoniens qui ont décidé son maintien en détention jusqu'au 18 juin.

Ray avait été arrêté samedi à l'aéroport de Londres alors qu'il s'apprêtait à prendre un avion pour Bruxelles. Il était porteur d'un passeport canadien au nom de Ramon George Sneyd. Les policiers avaient trouvé dans sa poche un pistolet. L'audience d'hier matin a duré exactement deux minutes.

Ray a été accusé de port d'arme prohibée et d'usage de faux passeport, seules charges qui peuvent être retenues contre lui par les Britanniques.

Lorsqu'on lui a demandé s'il avait quelque chose à dire, il n'a pas répondu.

En prévision de la comparution de Ray, des mesures de sécurité extraordinaires avaient été prises dès les premières heures de la matinée autour du tribunal.

Deux heures avant l'audience, une foule nombreuse, composée de curieux, de journalistes et de photographes de presse s'était déjà formée devant le tribunal.

Lorsque l'audience s'ouvrit, la salle était comble. Toutes les personnes qui s'y trouvaient avaient été fouillées par les policiers qui tenaient à s'assurer qu'aucune d'entre elles n'était armée.

Dans un coin de la salle avait pris place M. Fred Vinson, Vice-Ministre américain de la Justice, venu à Londres en vue d'accélérer les formalités d'extradition de Ray.

Interrogé par des journalistes, il s'est refusé à toute déclaration.

Dès la fin de l'audience, James Earl Ray a quitté le tribunal à bord d'un fourgon cellulaire que précédait une voiture de police.

COMMUNIQUE DU CNDR A L'ISSUE DE SA REUNION EN SESSION ORDINAIRE DU VENDREDI 7 JUIN 1968

(suite de la 1re page)

4° Rapport déposé par le camarade Seydou Diarra qui a représenté l'Union Soudanaise-R.D.A. aux cérémonies du 150e anniversaire de la naissance de Karl Marx qui se sont déroulées à Moscou ;

5° Un dossier contenant des documents d'information sur le congrès du RESMAF qui s'est tenu à Paris les 5, 6 et 7 avril 1968 ;

6° Rapport déposé par le camarade Aly Koïta et Amadou Kéita, chefs adjoints de la zone de production et de productivité de San-Tominian rendant compte d'une tournée effectuée dans la circonscription de Tominian ;

7° Rapport de tournée s'étendant sur la période du 7 au 13 avril 1968 effectuée dans la circonscription de Tominian, déposé par le camarade Mamadou Madéira Kéita, chef de la zone de production et de productivité de San-Tominian.

Abordant ensuite les nouvelles provenant des sections, le Comité National de Défense de la Révolution a été informé des nouvelles provenant de Douentza, Nioro, Bougouni, Kayes, Bamako, Kangaba, Bafoulabé et Koutiala.

Le Comité National de Défense de la Révolution a ensuite constitué deux délégations placées sous la présidence des camarades Nama Kéita et Thiémoko Kéita, appelées à se rendre respectivement à Kolokani et à Ansongo-Bourem.

En raison des différentes modifications intervenues dans la liste des responsables de zone de production et de productivité, le Comité National de Défense de la Révolution a procédé à un remaniement général des chefs de zone de production et de productivité dont la liste a été établie comme suit :

Kayes : Moussa Kéita, chef de zone ; Balla Niambélé, chef adjoint de zone.

Bafoulabé : Mamadou Sidibé, chef de zone.

Kéniéba : Salah Niarre, chef de zone ; Aliou N'Diaye, chef adjoint de zone.

Kita : Koniba Pleah, chef de zone ; Lamine Diarra, chef adjoint de zone.

Bamako : Yacouba Maïga, chef de zone ; Zan Traoré.

Kangaba : Mamadou Famady Sissoko, chef de zone ; Madiouma Kéita, chef adjoint de zone.

Yélimané : Bouby Gakou, chef de zone.

Koulikoro : Mamadou Diarra, chef de zone.

Kolokani : [illegible] Coulibaly, chef de zone.

Banamba : Barthélemy Koné, chef de zone.

Nara : Ingré Dabo, chef de zone.

Ségou Macina : Seydou Badian Kouyaté, chef de zone ; Yaya Maïga, chef adjoint de zone ; Monzon Fané, chef adjoint de zone.

Dioïla : Garan Kouyaté, chef de zone.

Niono : Nama Kéita, chef de zone ; Yiriba Coulibaly, chef adjoint de zone.

San-Tominian : Mamadou Madéira Kéita, chef de zone ; Aly Koïta, chef adjoint de zone ; Amadou Kéita, chef adjoint de zone.

Sikasso Kadiolo : David Coulibaly, chef de zone ; Abbas Diawara, chef adjoint de zone ; N'Tji Bouaré, chef adjoint de zone.

Bougouni : Aliou Ly, chef de zone.

Yanfolila : Kanissoko Mamadou, chef de zone.

Kolondiéba : Tiéfing Kanté, chef de zone.

Koutiala : Bengaro Coulibaly, chef de zone.

Yorosso : Teneman Traoré, chef de zone.

Mopti : Boubacar Sidibé, chef de zone.

Bandiagara : Karim Sangaré, chef de zone.

Djenné : Samba Sow, chef de zone.

Niafunké : Sido Tamboura, chef de zone.

Goundam : Diall Bathaar, chef de zone.

Tombouctou : Mamadou Gologo, chef de zone ; Daouda Diallo, chef adjoint de zone.

Rharous : Sominé Dolo, chef de zone ; Houssa Maïga.

Bourem : El Moctar Cissé, chef de zone.

Gao-Kidal : Mamadou Diakité, chef de zone ; Aly Ag Mahmoud, chef adjoint de zone ; Arboncana Maïga, chef adjoint de zone.

Ansongo : El hadj Arouna Traoré, chef de zone.

Douentza : Hadj Sangaré, chef de zone.

Ténenkou : Yacouba Rwamba, chef de zone.

Diré : Mamadou Ba, chef de zone.

Koro : Djigui Diallo, chef de zone.

Bankass : Zan Traoré (PTT), chef de zone.

Nioro : Yéli Diallo, chef de zone.

Ménaka : Oumar Yattara.

Enfin, avant de lever la séance, le président du Comité National de Défense de la Révolution fit un large exposé sur l'actualité politique en Afrique et dans le reste du monde.

SOUS LE THEME : « CONSOMMER MALIEN... »

Suite de la 1re page

« Cette petite manifestation, bien que simple, a pour nous une très grande signification. En effet, nos militantes, dans un même élan de prise de conscience, tiennent toutes à manifester leur indéfectible attachement et leur soutien constant au secrétaire général de l'Union Soudanaise-R.D.A., le Président Modibo Kéita, Président du C.N.D.R. « Consommer malien », c'est sous ce mot d'ordre que nous saluons avec joie la naissance de l'usine *Comatex*.

« A Hamdallaye, les femmes ne veulent pas demeurer en reste. C'est pourquoi ce soir, comme vous le voyez, elles ont toutes sans distinction tenu à faire honneur à la [illegible] de la [illegible] textile, témoignage de leur volonté de créer les conditions de notre indépendance économique.

« Cette usine nous permettra de nous habiller et d'habiller nos enfants à peu de frais. Notre satisfaction ne s'arrête pas seulement à l'usine *Comatex*. Nous accueillons également avec joie toutes les autres réalisations industrielles, car c'est une fierté pour nous que de pouvoir compter sur nos propres forces. C'est ainsi que nous saluons l'amélioration qualitative de nos conserves de tomate ».

Signalons également qu'une manifestation du même genre a eu lieu à N'Tomikorobougou et à Médina-Coura.

... et à N'Tomikorobougou

24 HEURES DANS LE MONDE

(Suite de la page 2)

PERTES AMERICAINES AU SUD-VIETNAM :

Deux hélicoptères américains ont été abattus dimanche au Sud-Vietnam par des éléments tirant au sol.

Un hélicoptère à long rayon d'action « UH-3 », a été détruit dans la province septentrionale de Thua Thien, les quatre membres de son équipage sont portés disparus.

Un autre hélicoptère « UH-1 » a été touché à 14 km de Saigon. D'autre part, dix-neuf marines ont trouvé la mort près de Khe Sanh.

PARIS :

2.300 candidats se sont officiellement déclarés pour disputer, les 23 et 30 juin prochains les 470 sièges de députés en France métropolitaine. La nouvelle Assemblée Nationale française comprend normalement 487 députés en tenant compte des départements et territoires d'outre-mer dont la liste complète des candidats n'est pas encore parvenue au siège du Ministère de l'Intérieur français.

Le total des candidats métropolitains dépasse de peu celui qui avait été enregistré en mars 1967 lors du dernier scrutin législatif. Une inflation de candidats est pourtant enregistrée à Paris et dans la région parisienne ou 490 candidats se disputeront soixante-dix sièges.

VERS LA REPRISE DE L'AIDE BELGE AU CONGO-KINSHASA :

Le général Joseph Mobutu, président de la République démocratique du Congo, a quitté Bruxelles hier pour Rome à l'issue d'une visite privée de deux jours, sur l'invitation du roi Baudouin de Belgique.

Le président Mobutu a été accompagné à l'aéroport par le roi Baudouin.

On croit savoir que le général Mobutu a discuté avec le gouvernement belge de la reprise de l'aide belge au Congo-Kinshasa, suspendue en août dernier à la suite d'incidents anti-belges, et des compensations à l'union minière.

Il s'agit de la première visite en Belgique d'un chef d'Etat congolais depuis l'indépendance de l'ancienne colonie belge il y a huit ans.

M. PALMER EST ATTENDU AUJOURD'HUI A NIAMEY

Joseph Palmer, secrétaire d'Etat américain adjoint chargé des Affaires africaines devait arriver aujourd'hui mardi à Niamey pour une visite de trois jours au Niger dans le cadre de la tournée qu'il effectue actuellement dans seize pays africains.

M. Palmer s'entretiendra notamment avec M. Diori Hamani, président de la République du Niger, ainsi qu'avec des membres du gouvernement et avec M. Boubou Hama, président de l'Assemblée Nationale.

M. Palmer aura également une séance de travail avec une délégation nigérienne, et passera en revue certains projets de l'agence américaine pour le développement international (U.S.A.I.D.).

Du Niger, le secrétaire d'Etat américain adjoint partira le 13 juin pour le Tchad, prochaine étape de sa tournée.

LE GOUVERNEMENT SENEGALAIS A LIBERE LES ETUDIANTS DETENUS

Le gouvernement sénégalais a libéré les étudiants détenus depuis le 29 mai, à la suite de la grève déclenchée par l'Union Démocratique des Etudiants Sénégalais et l'évacuation de l'Université par les autorités.

Le gouvernement sénégalais a d'autre part libéré les leaders dirigeants syndicaux qui étaient détenus à la suite de la grève générale déclenchée par les centrales syndicales et les fédérations corporatives des enseignants.

Hier lundi, les écoles primaires ont rouvert leurs portes et les classes de l'enseignement secondaire ne tarderont pas à suivre.

Quant à l'Université, on ignore encore quel sera son fonctionnement futur. On indique même que les autorités sénégalaises envisageraient sa fermeture pour un an.

Quant au travail, il a maintenant repris dans tous les secteurs.

C'est dans ce climat de confiance retrouvée que s'ouvriront demain 12 juin les conversations tripartites gouvernement-syndicat-patronat.

Cette rencontre ne fait pas suite à la grève, elle avait été prévue depuis plusieurs semaines.

Les conversations auront pour objet essentiel l'examen des revendications des travailleurs, revendications contenues dans un mémorandum qui avait été remis le 6 mai dernier au gouvernement par les syndicats.

Ce mémorandum fait apparaître deux revendications essentielles. Les syndicats demandent d'une part un relèvement des salaires, surtout des bas salaires, d'autre part un contrôle plus rigoureux des prix, notamment des produits de première nécessité, tel que le riz et le sucre.

On pense généralement que le gouvernement répondra favorablement à ces deux revendications, étant entendu que les relèvements de salaires ne pourront se faire que dans les limites des possibilités économiques et financières du pays.

Une troisième revendication des syndicats serait également examinée. La sécurité sociale n'existant pas au Sénégal, les travailleurs voudraient que les patrons prennent entièrement à leur charge les frais médicaux et pharmaceutiques non seulement des salariés mais également à leurs familles.

Le 13 juin, le président Léopold Sédar Senghor s'adressera à la nation sénégalaise. Il fera vraisemblablement le point des négociations et, d'une façon plus générale, des événements qui viennent de se produire au Sénégal.

FIN DE SEJOUR DU PRESIDENT MASSEMBA DEBAT EN ROUMANIE

Après une visite officielle de 5 jours en Roumanie à l'invitation de M. Nicolas Ceausescu, M. Alphonse Massemba Débat, président de la République du Congo Brazzaville a quitté Bucarest hier matin. Il a été salué à l'aéroport par M. Nicolas Ceausescu, secrétaire général du Comité Central du Parti Communiste Roumain et de nombreuses personnalités. Une chaude manifestation de sympathie de la part des habitants de Bucarest s'est également manifestée à l'aéroport où nombre d'entre eux s'étaient rendus pour acclamer le Chef de l'Etat congolais.

On sait que le président Alphonse Massemba Debat se rendra à Bonn cette semaine pour une visite de 2 jours en République Fédérale d'Allemagne.

Au cours de sa visite il aura des entretiens avec le Chancelier Kurt Georg Kiesinger. Le lendemain il sera l'hôte à déjeuner du président Heinrich Luebke.

Le 14 juin, le président Massemba Debat regagnera le Congo Brazzaville.

M. RUMOR CHARGE DE FORMER LE NOUVEAU GOUVERNEMENT ITALIEN

M. Giuseppe Saragat, président de la République Italienne, a confié à M. Mariano Rumor, secrétaire du Parti Démocrate Chrétien Italien, la tâche de former le nouveau gouvernement.

Le communiqué de la présidence déclare que M. Saragat a demandé à M. Rumor de procéder à des sondages sur la possibilité de constituer un nouveau gouvernement, « estimant qu'une étude plus approfondie des attitudes des diverses forces parlementaires est nécessaire. »

Le président Saragat avait commencé ses consultations pour la formation d'un nouveau gouvernement quand les socialistes à la suite de leurs pertes aux dernières élections générales avaient annoncé leur intention de se retirer de la coalition de centre-gauche.

La démocratie chrétienne doit maintenant envisager de former un gouvernement de minorité, peut-être avec l'appoint du petit parti républicain.

A Rome, les observateurs politiques estiment que M. Mariano Rumor doit faire face à une tâche bien difficile et certains estiment qu'il [illegible] au moins pour l'instant.

ORIGIN ACTION

EUR-6

RM/R	REP	AF
1		
ARA	EUR	FE
NEA	CU	INR
E	P	IO
	2	
L	FBO	AID
S/CPR	H	
1	1	
AGR	COM	FRB
INT	LAB	TAR
TR	XMB	AIR
		5
ARMY	CIA	NAVY
3	20	5
OSD	USIA	NSA
34	10	3
NSC		
6		

DEPARTMENT OF STATE

AIRGRAM

POL 6 US/KENNEDY, ROBERT F.

FOR RM USE ONLY

A-653 NO.

UNCLASSIFIED

HANDLING INDICATOR

TO : Department of State

RECEIVED
DEPARTMENT OF STATE
JUL 2 11 16 AM 1968
ANALYSIS BRANCH

FROM : Amembassy OSLO

DATE: June 27, 1968

SUBJECT : Norwegian Press Reaction to Kennedy Assassination; Government Representatives Head Memorial Service Attendees

REF : A-643 and A-652

As did their counterparts in the American press world, Norwegian newspapers in general reacted editorially to the assassination of Senator Robert F. Kennedy by refusing to condemn an entire nation while pointing to a troubled American society.

"Aftenposten" (Conservative), Norway's largest daily, noted that "in less than five years murder has robbed the American nation---and the world---of three lightning personalities who combined a compassionate idealism with sound realism and the God-like ability to inspire and lead men towards a better, safer and more humane world. The shock, the horror and despair of seeing political murder about to become a norm can shatter the belief of many Americans and others that 'God's own country' offers its citizens the highest freedom and the best future...Americans are proud of their traditions...Unfortunately...the traditions of violence belong to the American heritage...But (the death of Senator Kennedy) will not have been in vain if it opens the eyes of more Americans to the necessity of changing the material, social and cultural conditions which are a threat to their society and to confidence in the greatest of all democracies." The Center Party paper "Nationen" was concerned with the "mentality of violence in the United States", a concern shared by "Morgenbladet" (independent, conservative), which noted that democratic societies in the Western world are being hit by a wave of violence against which they can only protect themselves to a limited degree. "Democracy has its martyrs" was the summation of "Verdens Gang", another independent, conservative daily.

The Labor daily "Arbeiderbladet", described President Kennedy and Senator Kennedy as "idealists without illusions". The death of Senator Kennedy represented "a new American tragedy" which must result in an "extensive self-examination."

JUL 2 PM 1 46

COPYFLO-PDR

UNCLASSIFIED

FORM DS-323

FOR DEPT. USE ONLY
☐ In ☐ Out

Drafted by: POL:RLRidgway:fjb 6/26/68

Contents and Classification Approved by: POL:TSellin

Clearances:

BUREAU
OF EUROPEAN AFFAIRS
COMMUNICATIONS CENTER

'73 JUL 2 PM 4 36

DEPARTMENT OF STATE

Only "Dagbladet", the sensationalist Liberal daily, based its editorial statement on the belief that the assassination showed that "there is something sick in a society where such a thing can happen again and again."

Official Reaction

Prime Minister Per Borten, interviewed on radio, spoke of the "great tragedy" and pointed out that large parts of world society are presently marred by "an apparent disintegration of social order and the rule of law, the very basis for a meaningful dialogue...Instead of respecting the individual right to security and to criticize, violent methods are being used...We should pay attention to this phenomenon in this country as well..." Both the Prime Minister and Foreign Minister John Lyng sent their condolences to the Kennedy family.

At an Embassy-arranged memorial service on Saturday, June 8, at St. Olav's Cathedral, the Norwegian Government was represented by Church and Education Minister Kjell Bondevik, Foreign Minister Lyng, and Defense Minister Otto Grieg Tidemand. Members of the Norwegian military services and high-ranking officials of the civil service, were present, as were members of the Oslo diplomatic corps. The church was crowded 45 minutes before the memorial service began with young Norwegians by far the largest group of attendees. The requiem mass was celebrated by the Bishop of Oslo, John Gran.

Condolence books of signatures gathered in the Embassy and at the United States Information Office at Tromso were sent under separate cover.

TIBBETTS

-37

PS 7-1 JORDAN-US/SIRHAN, SIRHAN

190034

BISHARA

OUTGOING TELEGRAM Department of State

INDICATE COLLECT CHARGE TO

XK POL 6 US/KENNEDY, ROBERT F.

CONFIDENTIAL
Classification

FOR OCIT USE ONLY

Origin: ACTION Amembassy AMMAN PRIORITY

25 JUN 68 18 49z

Info: INFO: Amembassy TEL AVIV "
Amconsul JERUSALEM "

STATE

SUBJECT: Sirhan Case

REF: AMMAN 5423 (NOTAL), STATE 184336 (NOTAL)

1. Please deliver letter from Buckley to Bishara Salameh Sirhan as soon as possible in accordance with instructions in State reftel. Though Sirhan has acquired private counsel, California Public Defender's Office retains/~~xxxxxxxxx~~ interest in case.

2. For Jerusalem and Tel Aviv. If Bishara Salameh Sirhan has departed Amman for West Bank, you should coordinate with Amman on delivery of letter.

GP-3

END

KATZENBACH

190034

MISSING FILED BY SS

Drafted by: NEA/ARN:RPPaganelli:dmg 6/25/68 Tel Ext 3235 Telegraphic transmission and classification approved by: NEA/ARN - Robert B. Houghton

Clearances: L - Mr. Neuman
S/S - Mr. Brown RWB
JUSTICE - Mr. Vinson (inform)

4

CONFIDENTIAL
Classification

FORM 8 65 DS-322

DEPT. DISTRIBUTION

ORIGIN/ACTION

AF-5

RS/R	REP	AF	ARA
1			
EUR	FE	NEA	CU
INR	E	P	IO
5		2	5
L	FBO	AID	
		20	
	H	S/P	S/S
	1	1	10
AGR	COM	FRB	INT
LAB	TAR	TR	XMB
AIR	ARMY	NAVY	OSD
5	2	5	34
USIA	NSA	CIA	NSC
10	3	20	6

SUGGESTED DISTRIBUTION

	POST ROUTING		
TO:	Action	Info.	Initials
AMB/PO			
DCM			
POL			
ECON			
CONS			
ADM			
AID			
USIS			
FILE			

Action Taken:

Date:

Initials:

(35)

DEPARTMENT OF STATE

AIRGRAM

Original to be Filed in _____ Decentralized Files.

P026 JS/Kennedy, Robert F.

FILE DESIGNATION

LIMITED OFFICIAL USE

HANDLING INDICATOR

A-465

NO.

TO : Department of State

FROM : Amembassy LUSAKA

DATE: June 24, 1968

SUBJECT : Zambian Reactions to Senator Robert Kennedy's Assassination

REF : Lusaka 2022; Lusaka A-456 of June 12, 1968; Lusaka 2085; Lusaka A-461 of June 17, 1968

SUMMARY. Zambian reactions to Senator Robert F. Kennedy's assassination were extraordinarily strong and often bitterly anti-American, leading to a good number of intemperate comments. The major significance of these reactions may lie in the feelings of unfulfilled expectation that they represent, leading too many Zambians--both leaders and followers--to conclude wrongly that it is America and Americans which have frustrated the hopes they placed on Senator Kennedy. The leaders' misinterpretation of the American political scene may seriously affect their attitude toward relations with the United States and poison the average man's view of American society. END SUMMARY.

Nature and Strength of the Zambian Reactions

The major reactions to Senator Kennedy's assassination were reported by unclassified cable (Lusaka 2022) and airgram (A-456). In most cases the immediate shock was followed by strongly emotional expressions of anger and frustration directed against the United States. Private reactions reported to us were particularly strong. One Zambian civil servant told a Negro American friend, "I'm so angry I feel like going over to the American Embassy and breaking some windows." (Fortunately nobody

Enclosures:

1. Letter from Ambassador Good to Foreign Minister Kamanga of June 9, 1968
2. Clipping from Zambia Mail of June 14, 1968

Decontrol following June 1973

LIMITED OFFICIAL USE

FORM 10-64 DS-323

For Department Use Only

☐ In ☐ Out

Drafted by:	Drafting Date:	Phone No.:	Contents and Classification Approved by:
Charge:WBEdmondson:ds	6-21-68		

Clearances:

☆ U. S. GOVERNMENT PRINTING OFFICE : 1966 O - 202-219 (258)

succumbed to such impulses.) Education Minister Arthur Wina, talking to Ambassador Good right after hearing the news of Senator Kennedy's death, said something to the following effect: "Personal feelings aside, this is shocking; it is too much. People are saying some pretty bad things." (Presumably he meant that some of his colleagues were saying bad things about the United States.)

On Thursday evening June 6, the head of Zambia's Television News, Otto Vibetti, strongly implied a link between the two Kennedy assassinations and that of Martin Luther King. Vice President Kapwepwe, whom Vibetti was interviewing, then repeated his earlier statement that the act was "primitive, barbaric and undemocratic" (A-456). After hearing a condemnatory radio news talk the next morning and reading newspaper reports of reactions suggesting that the assassination was plotted by "those in power" in the United States (A-456), the Embassy was concerned at what President Kaunda might say when he made a scheduled speech on his arrival at the airport late June 7 from East Africa, particularly if he reacted without knowing that the accused assassin was not even an American. Accordingly, the Embassy sought to get a message to him with some additional information before he left East Africa (Lusaka 2015), but the message was too late and Kaunda cast his remarks in terms of a protest to the Government of the United States (see full text, Lusaka A-461).

As reported in Lusaka 2022, the atmosphere at the airport was not very friendly. Some unknown persons--probably senior party people--within the VIP enclosure shouted epithets like, "Johnson is a murderer," during President Kaunda's speech. Some of the Ministers and other senior Zambians at the airport ceremony exhibited an attitude of definite withdrawal.

The next evening, following the Requiem Mass at St. Ignatius Catholic Church, almost no Zambians came up to the Ambassador to express their personal condolences, although a number of other people did so. Kapwepwe and Kamanga, who attended, made no move to speak to the Ambassador. One had the feeling that their attendance and their signing of the book of condolence was intended solely as a sign of respect for the late Senator. The only Cabinet Minister who called to express condolences directly to the Ambassador was Dr. K. Konoso (Natural Resources and Tourism), who has always been personally friendly.

Of the 433 entries in the Embassy's book of condolence, fewer than 100 were by Zambians, but the idea of a condolence book is probably new

even to some of the more senior Zambians. A much larger proportion of the 420 entries in a similar book opened privately at the Edinburgh Hotel in Kitwe was Zambian. Initiative for the Kitwe book came from a young Irishman, Stewart A. Marchant, who is a long-time admirer of the Kennedy family.

Although Ambassador Good, at the request of the Times of Zambia, issued a statement (Enclosure 8 of Lusaka A-456) indirectly but firmly refuting the quoted comments of prominent officials who suggested Kennedy was killed by a conspiracy of "those in power," he decided that the blatancy of such allegations by senior public officials also demanded an official protest. Accordingly, he wrote the Minister of Foreign Affairs a letter (Enclosure 1, also summarized in Lusaka 2080) taking exception to these allegations and trying to put recent events into perspective so that the Minister could see why the allegations were both wrong and harmful. To date the Minister has not replied through diplomatic channels, but he revealed the fact of the Ambassador's protest to the government-owned Zambia Mail, answering it indirectly by an interview in which he spoke of U.S. politics as the "politics of gunpowder" and implied disbelief that the recent assassination could be anything other than part of a plot (see clipping, Enclosure 2). At the Department's suggestion the Embassy decided not to respond further to the discourtesy (Lusaka 2085, State 185070 and Lusaka 2113).

Significance of the Zambian Reactions

The esteem in which President John F. Kennedy was held throughout the world was revealed only by his death. To many, John F. Kennedy represented the promise of an idealized version of the United States and what it has tried to stand for in terms of human rights ever since the "shot heard 'round the world" in 1775. Senator Robert F. Kennedy inherited the "Kennedy myth"--the presumption that things would have been different, and that the world would have been a better place to live in, had President Kennedy not been killed. For many Zambians, as for many others, the myth was extended by the hope that Robert F. Kennedy might fulfill the promise they visualized in his brother.

"We can't see what part the Kennedy family is going to play in the politics of the United States." was Kaunda's pathetic lament, "there is only one young man now left in that family. How can it be?"

What is interesting and significant is that Zambians were indeed participants in the Kennedy myth and may unconsciously consider themselves members--even if only second class--of the free Western world he

represented. Their devotion to Kennedy and the ideal view of the United States he represented would not attach to Che Guevara, whose death produced no visible reaction here, or to Mao Tse-Tung or to other heroes of the revolutionary left, and it is hard to imagine Zambians reacting similarly to such an event elsewhere at the present time. Kennedy obviously was a hero who belonged to them as well as the U.S.

When the Ambassador put a question about this to Naphy Nyalugwe, author of the bitter radio news talk about violence in American society, Nyalugwe's answer was simply that "we expected so much from America" and the Kennedys represented the "much" that was expected. In brief, Zambian feelings about the loss of Kennedy is that something--if only a promise--has been taken away from them personally.

Why, if this was the case, did Zambians direct their feelings against the country of which Kennedy was a part, which he himself loved and represented, and many of whose citizens were his most active supporters? Disillusionment is probably one answer--this being a function of the extent to which illusions were earlier entertained about the willingness and ability of the U.S. to do something about the problems of greatest importance to Africa. Because American society and its potential were probably over-idealized before, it becomes difficult now to accept the society for what it is, and the great remaining values are thought to be as false as the illusory ideals were. Now, as a result, American society is over-villified.

This phenomenon is influenced by a natural tendency of Zambians to interpret American politics in the only frame of reference they are familiar with. When Senator Kennedy said (as he did in one of the TV newsreel film clips shown here) that "those in power are the principal divisive force in the U.S." and that "President Johnson is the principal divisive force," Zambians see Kennedy as a revolutionary nationalist fighting reactionary imperialism and racialism. Inconceivable to them is the assumed framework of consensus within which political contenders in the United States operate. The areas of agreement which Americans so often take for granted between such contenders (whether in the same party or in different parties) are missed by most Zambians, who therefore imagine our political conflicts to be sharper and deeper than they are. Hence the search for a logical source of an assassination conspiracy is directed toward the normal political arena, and the idea that such an act could be carried out by a politically insignificant individual or group is rejected out of hand. Some would concede the

possibility of a criminally deranged assassin but cannot envision such a person acting on his own (Enclosure 2).

Effects of the Reactions

The danger in these reactions is twofold. First, at the leadership level, there is a blind downgrading of the United States as a nation with which Zambia should be concerned to keep a good working relationship, to write it off as a source of genuine understanding and potential help. This may be short term, we hope it is, but it is accentuated at the moment by the feeling some Zambians may have that since the United States is unwilling to support an activist policy against Rhodesia and South Africa, since it has been unforthcoming in its attitude toward Zambia's self-assessed defense needs, and since it is rapidly reducing its AID program, it must not be on Zambia's side and is therefore more likely a potential enemy than a friend.

What the leaders may conceptualize in figurative terms, the average man may take literally. Thus, while the leaders may readjust their view of the U.S. after a while, their emotional outbursts condemning American society may do more permanent damage by poisoning the average man's view of the U.S.

Either way the result is harmful to relations between the U.S. and Zambia. Although there is no way to prove that it is not just normal bureaucratic inefficiency, it may be significant that the Ministry of Foreign Affairs has taken no action since June 6 to approve the names of some Exchange Visitor Travel Grantees which were selected some time ago although the Ministry is fully aware the money for their travel will be lost if not obligated before June 30. We have a feeling, perhaps wrong, that they have consciously decided not to let these people accept U.S. grants at this time.

The foregoing points to the need for a determined educational effort on our part to combat the false ideas being propagated by senior Zambian leaders. Since President Kaunda is himself deeply and emotionally involved, however, this will not be an easy task. Ideally, our efforts should include an attempt to persuade senior Zambian officials to adhere to the niceties of diplomacy. Success in such an endeavor would enable us to refute false and unfair allegations without becoming involved in emotionally charged public interchanges that must inevitably have an adverse impact on governmental relations. In present circumstances our approach will probably have to be confined to the informal

level. Nevertheless, when the Ambassador returns from his current trip to East Africa it may be useful to consider whether and how the subject can be raised tactfully with President Kaunda, for if we are unable to interpret our country objectively to the Zambians and seek their understanding, the relations between our two countries will almost certainly be subjected to further unnecessary strains in the future.

EDMONDSON

AMBASSADOR GOOD'S LETTER TO FOREIGN MINISTER KAMANGA

My Dear Mr. Minister:

I must take the most vigorous exception to recent statements by senior members of the Zambian Government, as reported in the press, that the assassination of Senator Robert Kennedy was "schemed by those in power," that he was killed by a "mercenary" (by implication, a "mercenary" of those in power), and that "to survive as President in America today one has to be a thug."

America has lost one of her noblest sons at the hands, not of an American but (if the accused is found guilty) a foreigner evidently deranged by an issue having nothing to do whatsoever with American domestic problems. It is a matter to me of official concern and personal sorrow that in these sad circumstances I, my country and the Government I represent have been made the object of abuse--much of which would seem appropriate only for governments standing in an adversary relationship.

I can understand the deep emotions which have welled up in Zambia following this appalling event, for these emotions and sentiments, I can assure you, are more profound by far in America. Bob Kennedy was after all an American, devoted to America and to humane ideals (ideals which alas we, as perhaps all nations, fall far short of realizing) and acknowledged by most Americans, even those who did not agree with him, as a young leader of vision and dedication.

I can understand your abhorence of blind hate and violence, for today this abhorence is almost an obsession among Americans who have been cast again into national mourning and personal grief by a violent act. I can only invite your understanding of the vast forces which history has unleashed in America and with which we now are grappling--problems of human relationships as we pursue our revolution for equal opportunity in our heterogeneous, melting-pot society; problems of international responsibility which bring to our very doorstep every contentious issue which unsettles our troubled world--all of which can be, have been, and will continue to be productive of violent reactions within my country.

I can understand your shock at what must appear to be America's recklessness with the lives of its eminent men. We Americans are shocked three-fold--and deeply perplexed. We have rightly been accused of lax gun-control laws which now, thank God, are at last being rectified. But the tightest controls that can be devised will not prevent a madman

from illegally obtaining a lethal weapon, and the best Secret Service in the world did not save John Kennedy when he insisted on riding in an open car. Our tradition, of which we are rightly proud, is open political competition with total access to the public. Bob Kennedy himself was recently asked about the danger of assassination and replied that there was no way to protect a candidate for the Presidency since he must give himself to the people. Clearly we will have to do better for the price we have paid is intolerable--but the problem, objectively considered, is great. No candidate for major office in America welcomes the constraint of Secret Service protection.

These various emotions and views I can understand, even as I invite you to a greater understanding of the environment in America which has produced them. What I can neither understand nor accept, Mr. Minister, is the notion that "those in power" in America today have somehow perpetrated Senator Kennedy's assassination or that the American Government is in the hands of a "thug." These are truly diabolical assertions--and constitute an unwitting, but I believe an open invitation to "hate America," an attitude which is likely if perpetuated to contribute to, rather than diminish, those terrible and senseless forces of irrationality which are the common enemy of us all.

Yours sincerely,

Robert C. Good
American Ambassador

June 14, 1968 Zambia Mail 5

Kamanga replies to US protest

LUSAKA, Thursday. — The United States embassy here has protested against Zambia's reaction to the assassination last week of Senator Robert Kennedy. The Foreign Minister, Mr Reuben Kamanga, said the protest note implied that Zambia blamed the Senator's death on the US Government.

But Mr Kamanga emphasized that this was a misunderstanding of Zambia's view which was outlined by President Kaunda on his return from his visit to Kenya and Uganda last week.

Mr Kamanga said: "This is not what the people of Zambia are saying. What they are saying, is that American politics have become politics of gunpowder — whether they admit it or not."

Condemned

The minister, who accompanied President Kaunda on his East African tour, said the Note was handed in by the US Ambassador, Mr Robert Good — who was among the foreign diplomats who welcomed President Kaunda at Lusaka International Airport on his return.

Mr Kamanga said: "It is not good to hide something bad — it must be condemned for what it is. The American people must prove they are decent and disassociate themselves from this very bad thing which has occurred so frequently in recent years."

It was difficult to believe that the death of Senator Kennedy, or that of his brother President John Kennedy and civil rights leader Dr Martin Luther King, could be the work of mad men. Even then, "a mad man can be used as an instrument", the minister pointed out.

Mr Kamanga said it was "farfetched" to suggest that Senator Kennedy was assassinated because of the pro-Israel remarks he had made sometime back on the Middle East situation.

"Could he have died just for this?" Mr Kamanga asked. "Why are the people who actually supply the (war) materials left untouched? We don't know who has been committing the murders but there has definitely been some careful planning."

Zambia wanted friendship with America like other countries but this did not mean fearing to speak out on such important, international matters as political assassinations, the minister said.

On his return from East Africa, President Kaunda commented on the death of the Kennedys and Dr King: "We must make our view known to the American Government. We fail to understand that leaders of that type . . . can be assassinated at all."

The President criticised what he called "a very strange pattern" where outstanding leaders could only be protected when they were dead. He said 500 police officers had been at New York airport only to receive Robert Kennedy's dead body.

President Kaunda said: "We regard those people who strike at the international problems as our friends. Bobby Kennedy was one of the few American leaders who identified himself with the poor. For a rich man to come down and speak the voice of the poor," he declared, "is not an easy thing to achieve."

DEPARTMENT OF STATE

Washington, D.C. 20520

S/S 9171

COPIES TO
RF
ARA
ARA/APU
H
P
S/CPR

RS/R FILES

Attention Mrs. Mullett

Keep this study together. HB

Mr. Rielly in VP's office approved 7/1/68 and request that a cable be sent by the desk in the Department. Miss Cunningham called.

RDS

June 24, 1968

CABLE SENT 7/3 (Montevideo 196049)

MEMORANDUM FOR MR. JOHN E. RIELLY
OFFICE OF THE VICE PRESIDENT

Subject: Message from Uruguayan Senate on the Assault on Senator Robert F. Kennedy

The Uruguayan Senate delivered a message concerning the assault on Senator Robert F. Kennedy to the Embassy prior to the death of the Senator. It was requested that the message be delivered to the United States Senate. The message was signed by Vice President Alberto E. Abdala, who is also President of the Uruguayan Senate, and Senator Jose Pastor Salvanach, Secretary of the Senate. We suggest that the Vice President may wish to acknowledge this message, and we enclose a proposed reply.

Benjamin H. Read
Executive Secretary

S/S cwm:
A True Copy

Enclosures:

1. Suggested reply to the Uruguayan Senate

2. Message from the Uruguayan Senate with translation

ARA/APU/U:ILSanders:rd 6/19/68
x 2310

Clearances:

ARA/APU - Mr. Lowenthal
ARA - Miss Eltz
H - Mr. J. Briggs
P - Mr. Coate
S/S - Mr. Parker
S/CPR - Mr. Sancho-Bonet

POL 6 US/Kennedy, Robert F.

MICROFILMED BY S/S

MICROFILMED BY S/S: CMS

DEPARTMENT OF STATE

Suggested Reply

Dear President Abdala:

The tragic and untimely assassination of Senator Robert F. Kennedy has come as a great shock to all Americans. As President of The United States Senate, I express my deepest appreciation for your message. Your solidarity with us in this time of grief is a source of comfort and consolation.

Sincerely,

His Excellency
Alberto E. Abdala
President of the Senate
of the Oriental Republic of Uruguay

THE SENATE

To the President of the Senate of the United States of America

The Senate of the Oriental Republic of Uruguay expresses its horror and shock at the lamentable attack on the life of Senator Robert Kennedy, and transmits its expressions of solidarity on this tragic occasion.

/S/

ALBERTO E. ABDALA
President

/S/

JOSE PASTOR SALVANACH
Secretary

Cámara de Senadores

SEÑOR PRESIDENTE DEL SENADO DE LOS ESTADOS UNIDOS DE AMERICA

El Senado de la República Oriental del Uruguay manifiesta su horror y desconcierto ante el doloroso atentado contra el Senador Robert Kennedy, y transmite sus expresiones de solidaridad en esta trágica circunstancia.-

ALBERTO E. ABDALA
Presidente

JOSE PASTOR SALVAÑACH
Secretario

ORIGIN/ACTION *

14-2

RM/R	REP	AF
1		
ARA	EUR	FE
10		
NEA	CU	INR
E	P	IO
L	FBO	AID
AGR	COM	FRB
INT	LAB	TAR
TR	XMB	AIR
ARMY	CIA	NAVY
OSD	USIA	NSA

JUN 18 P 4 51

CONTROL-PER

DEPARTMENT OF STATE

AIRGRAM

44

POL 6 US/Kennedy, Robert F.

FOR RM USE ONLY

A-757
NO.

UN CLASSIFIED
HANDLING INDICATOR

TO : Department of State

RECEIVED
DEPARTMENT OF STATE
JUN 10 2 21 PM 1968
9171
ANALYSIS BRANCH

FROM : Amembassy MONTEVIDEO DATE: June 10, 1968

SUBJECT : GOU Senate Message on Shooting of Robert Kennedy

REF :

Enclosed for transmittal to the United States Senate is the original and an English translation of a message from the Senate of Uruguay expressing the latter's "horror and shock" over the shooting of Senator Robert F. Kennedy. The message was delivered to the Embassy prior to Senator Kennedy's death. It is signed by Alberto E. ABDALA, President of the Senate and Vice President of Uruguay.

TOPPING

Enclosures:
1. Message from Uruguayan Senate
2. English translation

UNCLASSIFIED

FORM 4-62 DS-323

FOR DEPT. USE ONLY
☑ In ☐ Out

Drafted by: POL/M:WHGussman:jip

Contents and Classification Approved by: POL/M:WDMcLain, Jr.

Clearances: ADCM:NVMcCausland

UNCLASSIFIED

Enclosure No. 1
A-757 from Montevideo

9171

CAMARA DE SENADORES

Señor Presidente del Senado de los Estados Unidos de América

El Senado de la República Oriental del Uruguay manifiesta su horror y desconcierto ante el doloroso atentado contra el Senador Robert Kennedy, y transmite sus expresiones de solidaridad en esta trágica circunstancia.

ALBERTO E. ABDALA
Presidente

JOSE PASTOR SALVAÑACH
Secretario

Enclosure No. 2
A-757 from Montevideo

THE SENATE

To the President of the Senate of the United States of America

The Senate of the Oriental Republic of Uruguay expresses its horror and shock at the lamentable attack on the life of Senator Robert Kennedy, and transmits its expressions of solidarity on this tragic occasion.

ALBERTO E. ABDALA
President

JOSE PASTOR SALVAÑACH
Secretary

ORIGIN ACTION		
NEA-10		
RM/R	REP	AF
1		
ARA	EUR	FE
NEA	CU	INR
		5
E	P	IO
	Z	
L	FBO	AID
	1	
AGR	COM	FRB
INT	LAB	TAR
TR	XMB	AIR
ARMY	CIA	NAVY
	20	
OSD	USIA	NSA
	10	3
		NSC
		6

DEPARTMENT OF STATE

AIRGRAM

#4

POL 6 US/Kennedy, Robert F.

FOR RM USE ONLY

A-678
NO.

CONFIDENTIAL

HANDLING INDICATOR

TO : Department of State

INFO : ISFAHAN, KHORRAMSHAHR, MESHED, TABRIZ

RECEIVED
Jun 27 8 58 AM 1968

FROM : Amembassy TEHRAN

DATE: June 24, 1968

SUBJECT : Reaction to Kennedy Assassination

REF :

SUMMARY

The assassination of Senator Robert Kennedy caused reactions of shock and dismay among Iranians. Official response seemed delayed, apparently because of the absence of the Shah in Ethiopia, but after June 7 prominent Iranian officials expressed their sympathy in the Condolence Book at the Embassy and to Embassy officers. Press coverage was closely monitored and generally straight-forward, though some editorials were critical of the climate of violence alleged to exist in the United States. Many Iranians profess to believe that the assassination was a plot, possibly connected with the assassinations of President John F. Kennedy and Martin Luther King. The GOI's handling of the news showed its sensitivity on the subject of assassination and to the possibility of an emotional reaction with political overtones.

* * * * * * * *

The shooting and death of Senator Robert Kennedy caused reactions of shock and dismay among Iranians, many of whom keenly admired the Senator and the late President Kennedy as the leaders of a new outlook in politics, concerned for peace and the underprivileged. The Senator's campaign for the Presidency has attracted considerable attention here, and the impact of his death was heightened by the recent assassination of Martin Luther King.

CONFIDENTIAL

FORM DS-323 4-65

FOR DEPT. USE ONLY
☑ In ☐ Out

Drafted by: POL:MMichaud:pc/gh 6/22/68

Contents and Classification Approved by: POL - John A. Armitage

Clearances:

PROTO:TWChilds (In draft)

CHARGE:RHarlan

NEA/IRN:WMcOlelland 7/5/68

JUL 21 10 59

CONFIDENTIAL

Official Reactions and other Condolences

The Shah, in Ethiopia at the time of the shooting, sent a cable to Mrs. Kennedy expressing his sympathy and that of the Empress. After the Senator's death, the Shah sent a message of condolence to Mrs. Kennedy and a similar message to President Johnson. Prime Minister Hoveyda sent a message to Mrs. Kennedy on June 7 or 8, and Foreign Minister Zahedi sent one to the Secretary of State.

During the four-day period in which the Embassy Condolence Book was open for signature, over 300 persons came in to express their sympathy and regrets. Prime Minister Hoveyda led the list of Iranian Government officials who came to the Embassy in person. (The book is currently being bound and will be submitted separately, along with letters of condolence that have been received). There was some delay in the expression of official regrets to the Embassy, apparently caused by the usual hesitancy of Government leaders during the Shah's absence. A number of Iranian officials personally telephoned officers of the Embassy to express their sympathy and concern.

Authorities in Tabriz broadcast a notice concerning the Condolence Book at the Consulate, which was signed by the Governor-General, Military Commanders, and approximately 100 others. The American Consul in Khorramshahr reported that Iranians were shocked and grieved, and that many went out of their way to express their sympathy. The news was received with dismay in Isfahan, although few persons called or visited the Consulate to express their condolences. A memorial service was held in the Anglican church in Shiraz. In Meshed, few came to the Consulate, but there was considerable discussion among local residents about the motivation for the assassination.

Press Coverage and Editorial Reaction

During the days immediately following the shooting and the death of the Senator, press coverage was limited. Not until Saturday, June 8, was the story given heavy play in the press. Editorials then began appearing which lamented the assassination and praised the Senator's principles and his qualities of leadership. A number of editorials commented on the climate of violence in a society where guns are readily available, and speculated about the meaning of the assassinations of President Kennedy, Senator Kennedy, and Martin Luther King. Echo commented June 17 that the press had become indifferent to the US' presidential campaign after the assassination, and was reporting mainly on the crime itself.

CONFIDENTIAL

Plot Theories

Iranians, who are inclined to see plots and nefarious machinations in many events, have put forward a number of theories blaming the assassination on a plot concocted by persons opposed to Senator Kennedy because of one or more of his policies (e.g. Viet-Nam and/or racial integration). Iranians are even more receptive to this type of thinking because of the recent assassination of Martin Luther King and memories of the death of President Kennedy; some attempt to link the three assassinations.

U.S. Community

Charge d'Affaires Robert H. Harlan sent a message to all Americans in Tehran giving guidance on matters relating to the assassination. Special prayers were offered at church services attended by the American community.

COMMENT

The early hesitation in official and press attention to the assassination reflects the confused conduct of affairs caused by the Shah's absence, and was not a deliberate affront to the United States. The GOI seemed concerned that extensive and graphic coverage of the assassination might stimulate similar thoughts or actions by Iranians. It is not improbable that the GOI was also concerned over a public emotional reaction that could have turned into a manifestation of opposition sentiment, although this concern would seem to us exaggerated.

HARLAN

CONFIDENTIAL

ORIGIN/ACTION

AF/S

RM/R	REP	AF
1		
ARA	EUR	FE
NEA	CU	INR 5
E	P 2	IO
L	FBO	AID
P/HO 1	S/CPR 1	H 2
AGR	COM	FRB
INT	LAB	TAR
TR	XMB	AIR
ARMY	CIA 20	NAVY
OSD	USIA 10	NSA 3

DEPARTMENT OF STATE

AIRGRAM

POL 6 21 S/KENNEDY, ROBERT F.

FOR RM USE ONLY

A-212 NO. | UNCLASSIFIED | Blanc HANDLING INDICATOR

TO : Department of State

RECEIVED

JUN 25 8 25 AM '68

FROM : Amembassy FORT LAMY DATE: June 22, 1968

SUBJECT : Reaction to Robert F. Kennedy's Assassination

Pol 6 21 S/Kennedy

REF : State 176747

AF P/HO USIA/IOP S

Chadian reaction to the assassination was one primarily of dismay. There was a feeling that Senator Kennedy was in a sense "their" man. They had looked to him to continue the programs of his brother which they believed would contain bold initiatives in foreign affairs not only in the field of reducing cold war tension but also with respect to the underdeveloped "third world".

The Chadian press, which consists of a government radio and a government newspaper, gave detailed and sympathetic coverage to the assassination. President Tombalbaye sent a personal telegraphic message of condolence to President Johnson and the Kennedy family. Foreign Minister Baroum also sent a telegraphic message of condolence to Secretary Rusk.

On June 9 a commerative service was held for the American community at the Ambassador's residence. The Catholic Archbishop of Fort Lamy on June 10 said a requiem mass in memory of Senator Kennedy. The mass was attended by many in the American community, some Chadians and French, and the full diplomatic corps including the Soviet Union and the Sudan, although the United States does not have diplomatic relations with the latter.

VANCE

MF for

UNCLASSIFIED

FORM 4-62 DS-323

FOR DEPT. USE ONLY ☑ In ☐ Out

Drafted by: ADCM:MRFrechette:jg MF

Contents and Classification Approved by:

Clearances:

ORIGIN/ACTION

AF 5

RM/R	REP	AF
1		
ARA	EUR 5	FE
NEA	CU	INR 5
E	P 2	IO
L	FBO	AID
S/P 1	S/S 10	
AGR	COM	FRB
INT	LAB	TAR
TR	XMB	AIR
ARMY 3	CIA 2C	NAVY 5
OSD 34	USIA 10	NSA 3
H.S.C 6		

(18)

DEPARTMENT OF STATE

AIRGRAM

POL 6 U.S/KENNEDY, ROBERT F.

FOR RM USE ONLY

A-697 NO. | LIMITED OFFICIAL USE | HANDLING INDICATOR

RS/R file

TO : Department of State

INFO: ASMARA

RECEIVED JUN 25 6 25 AM

FROM : Amembassy ADDIS ABABA DATE: June 22, 1968

SUBJECT : Soviet Daily News on RFK Murder

REF : Addis Ababa's A-685

The June 13 issue of the Soviet Daily News contained another article on the RFK murder, but this time in Amharic. The piece reported remarks allegedly made by Arthur Schlesinger, Prof. David Abraham, and Prof. John Spiegel, a psychologist, to the effect that the U. S. is a sick and profoundly violent nation.

A translation of the article follows:

"National Shame: Many Americans have said that the killing of Senator Robert Kennedy is a national shame.

"The aide of the late President John F. Kennedy, the well-known historian Arthur Schlesinger, in a statement said: 'America is a violent country; violence is in the flesh and blood of the country', he said, reporting his grief.

"Schlesinger stated that America, by pursuing the Vietnam war, by killing via murderers President John Kennedy, Martin Luther King and Senator Robert Kennedy, has made herself into a country feared by the people of the world.

"Further, Prof. David Abraham reported that there is no other civilized country in the world as violent as America. The killing of John F. Kennedy opened a new chapter in violence, he said.

"Prof. John Spiegel, professor of psychology, said that American youth are raised in an attitude of violence and domination, and criticized that in America bullets were seen as a solution to disagreements."

HALL

LIMITED OFFICIAL USE

FORM 4-62 DS-323

FOR DEPT. USE ONLY ☑ In ☐ Out

Drafted by: POL:RGross:ljj 6/20/68

Contents and Classification Approved by: ADCM:WAStoltzfus

Clearances:

59 Pol 6 US/Kennedy, Robert F

Department of State TELEGRAM

SECRET 577

PAGE 01 LONDON 10192 211813Z

52
ACTION SS 70

INFO /070 W

R 211755Z JUN 68
FM AMEMBASSY LONDON
TO SECSTATE WASHDC 4369
INFO AMEMBASSY AMMAN
AMEMBASSY BEIRUT

S E C R E T LONDON 10192

LIMDIS

SUBJ: KENNEDY ASSASSINATION

REF: LONDON 10004 AND PREVIOUS.

JON KIMCHE TELEPHONED POL COUNSELOR JUNE 21 OFFERING ADDITIONAL INFORMATION ON ALLEGED TRAVELS SIRHAN. LATER LEFT LETTER AT EMBASSY PERTINENT PARAS OF WHICH QUOTED BELOW.

KIMCHE'S LETTER STATED THAT HE HAS NOT PUBLISHED THESE DETAILS OF TRAVELS BECAUSE HE FEARED PUBLICATION MIGHT JEOPARDIZE SOURCE. ALSO SAID THAT IF GOVTS CONCERNED DENY KNOWLEDGE OF THESE "FACTS", THEY ARE NOT TELLING TRUTH.

QTE: IN 1964, BEFORE GOING TO DAMASCUS IN JUNE, HE STAYED WITH A CHRISTIAN ARAB FAMILY IN AL HAMRA, IN BEIRUT. THE NAME GIVEN IS (TRANSCRIBED FROM THE ARABIC) ALQUAS AL MOUISHI. AFTER HE RETURNED FROM DAMASCUS IN SEPTEMBER HE SPENT TWO WEEKS IN BEIRUT WITH FAHIM EL AMUNI. IN DAMASCUS, BETWEEN JUNE AND SEPTEMBER 1964, HE LIVED IN GHOURA WITH A FAMILY CALLED HALIM EL HALIBI. BEFORE HE WENT TO THE QATANEH CAMP OUTSIDE DAMASCUS. WITH HIM AT THE CAMP WERE TEN OTHER PALESTINIANS, FIVE IRAQIS, THREE LEBANESE AND TWO OTHERS. THE TWO OFFICERS IN CHARE OF THE CAMP WERE LR. COL AZIZ AL MAROUF (NATIONALITY NOT STATED) AND MAJOR AHMED BELKASSEM OR BELKACIM (AN ALGERIAN). IN CAIRO, IN APRIL 1966 HE STAYED FOR A WEEK AT A SEEDY HOTEL CALLED EL GEZIRA, THEN HE MOVED IN WITH A LEBANESE CHRISTIAN FAMILY KNOWN AS THE KARAM FAMILY. FROM THERE HE WENT TO MA'ADI CENTRE

SECRET

London 10192 6-21-68

PAGE 02 LONDON 10192 211813Z

BEFORE GOING ON TO GAZA WHERE HE IS STATED TO HAVE SPENT TWO MONTHS. UNQTE. BRUCE

LIMDIS
INCOMING

TOP SECRET

Screener mh

POST LONDON

SERIAL 10192

(Time Received)

1968 JUN 21 PM 3 13

DISTRIBUTION

MONTHLY COUNT 466

Secretariat

S/S-S 1
S/S-O 1
S/S-Screener 3 3
S/S-EX
S/S-CMS
S/S-O DIR
MilRep
Summary
Task Force

Principals

ES 2
S
U 6
M 2
G

SIG 1
S/AH 3 3
S/AL
S/A 1
S/CPR
S/GOV
S/IL
S/P
S/R
S/FW
S/PM
M/WP

G/PM
G/DP

Geographic

AF 5
ARA 9
EA 11
EUR 9 9
NEA 7 7

Functional

CU
E 2
H
IGA
INR 6 6
IO 4
L 2 2
O 3
OPR
OC
SY
WLG
P 2 2
SCA 1
SCS
SCI

OTHER AGENCIES

WH 10 10
CIA 1
DOD
USIA 4
NSA

Other

ACDA 5

AID/EXSEC 3
AA/AFR 2
AA/VN 2
AA/EA 2
AA/NESA 2

PC

VP

AEC 3
AGR 3
COM 2
EXIM
FRB
LAB
NASA
NIC
STR
TRANS
TRSY 6
JUS
IRS
INT
BOB
FBI
CEA
FAA

File
Burned

DEPT. DISTRIBUTION
ORIGIN/ACTION

H-1

RSR	REP	AF	ARA
EUR	FE	NEA	CU
INR 5	E	P 2	IO
L	FBO	AID	
SP	S/CAR 1	PM 13	
AGR	COM	FRB	INT
LAB	TAR	TR	XMB
AIR	ARMY	NAVY	OSD
USIA 10	NSA 3	CIA 22	
NSC 6			

SUGGESTED DISTRIBUTION

POST ROUTING			
TO:	Action	Info.	Initials
AMB/PO			
DCM			
POL			
ECON			
CONS			
ADM			
AID			
USIS			
FILE			

Action Taken:

Date:

Initials:

(18)

DEPARTMENT OF STATE

AIRGRAM

Original to be Filed in _____ Decentralized Files.

POL 6 US/KENNE
ROBERT F.

FILE DESIGNATION

UNCLASSIFIED — A-273

HANDLING INDICATOR — NO.

TO : Department of State

INFO : GABERONES, MBABANE, PRETORIA

FROM : Amembassy MASERU — DATE: June 21, 1968

SUBJECT : Lesotho Expresses Condolence on the Death of Senator Robert F. Kennedy

REF : Maseru 563 and 582

Once again an American tragedy has caused the Basotho people to suspend, if only momentarily, their political differences and join together to express their sympathy and condolence to the people and Government of the United States and, particularly, to the family of the late Senator Robert F. Kennedy. In addition to the messages sent by the Prime Minister (Maseru 563), countless Basotho and other residents of Lesotho took the time to express their profound shock at the tragedy through telephone calls, calls in person at the Embassy and United States Information Service (where books of condolence were opened), and calls at the residences of American officers. Peace Corps Director David R. SHERWOOD issued the following statement to the press on first learning of the attempt on the Senator's life:

> "President Kennedy was the father of the Peace Corps. His brother helped nurture that child. When Senator Kennedy was hurt this morning we felt the pain, and our work for equality and justice became more important."

A memorial service was held at the Anglican Church on the day of the Senator's burial. Two days later, a Solemn Concelebrated Requiem Mass was held at the Roman Catholic Cathedral of Our Lady of Victories in Maseru, attended by the King, Prime Minister and virtually all other dignitaries of the realm.

Enclosed for transmission to the Kennedy family are several written messages of sympathy and the pages from the Embassy and USIS condolence books containing the signatures of, among others, the Prime Minister, other Government Ministers, leaders of the opposition, and the Roman Catholic Archbishop.

FORM 10-64 DS-323

POST

UNCLASSIFIED

For Department Use Only
☐ In ☐ Out

Drafted by:	Drafting Date:	Phone No.:	Contents and Classification Approved by:
CHG:RSt.F.Post:pea			

Clearances:

* U. S. GOVERNMENT PRINTING OFFICE : 1966 O - 202-219 (258)

JUN 25 PM 2 23

ORIGIN/ACTION AF-5

35

DEPARTMENT OF STATE

AIRGRAM

Pol 6 US/Kennedy, Robert F.

FOR RM USE ONLY

RM/R	REP	AF
1		
ARA	EUR	FE
NEA	CU	INR 5
E	P	IO
L	FBO	AID
S/P 1	H 1	S/S 10
AGR	COM	FRB
INT	LAB	TAR
TR	XMB	AIR 5
ARMY 3	CIA 20	NAVY 5
OSD 34	USIA 10	NSA 3
		NSC 6

A-52 NO. UNCLASSIFIED HANDLING INDICATOR

TO : Department of State

RECEIVED

INFO: PRETORIA, JOHANNESBURG, DURBAN, ConGen CAPE TOWN

JUN 20 12 25 PM '68

FROM : AmEmbassy CAPE TOWN DATE: June 21, 1968

SUBJECT : Further Reactions to Kennedy Assassination

REF : Cape Town telegrams 1464, 1448, 1437

The Embassy transmitted to the Department (AFS), on June 13, a complete set of clippings from the Cape daily press showing local newspaper coverage of the assassination of Senator Kennedy.

From Saturday, June 8, press coverage of the matter continued to be extensive but shifted its emphasis to concern over violence in the US and speculation over the Presidential campaign.

The Embassy and Consulate General opened a condolence book from the afternoon of June 7 through June 12, which was signed by some four hundred persons representing a broad cross-section of the community. A list of the notable signers is attached. Also among those signing the book were the Counsellor and Information Attache of the Rhodesian diplomatic mission and the locally-resident consular representative of Rhodesia.

We have also transmitted (to AFS) one copy of the June 12 issue of Varsity, University of Cape Town student paper, which recalls the Senator's visit to UCT in 1966, at the invitation of the National Union of South African Students, to deliver the Day of Affirmation speech which Senator Edward Kennedy quoted at length in his eulogy at the funeral mass at St. Patrick's Cathedral.

We plan to conclude our reporting of the assassination by forwarding,

Attachment: As stated

JUN 20 PM 1 50

FORM 4-62 DS-323

UNCLASSIFIED

FOR DEPT. USE ONLY ☐ In ☐ Out

Drafted by: CONS:ASchelp/POL:HKCampbell:ca 6/18/68

Contents and Classification Approved by: The Ambassador

Clearances: POL:PO'Sheel

at an early date, the condolence books of all posts in South Africa, together with some of the letters and telegrams received and indications of acknowledgements thereof. All communications received have been acknowledged.

ROUNTREE

Mr. A. L. Pretorius, Secretary to the State President

Mr. A. J. B. de Klerk, Cape Provincial Administration (on behalf of the Administrator of Cape Province, Dr. J. N. Malan)

Mr. G. E. Ferry, Mayor of Cape Town

Mr. J. S. F. Botha, Under Secretary, Dept. of Foreign Affairs

Mr. Colin Eglin, National Chairman of the Progressive Party

Mr. M. D. Arendse, National President, Labor Party

Mr. Thomas Swartz, Chairman, Council of Coloured Affairs

Mr. F. G. Barrie, Department of Information, Pretoria

L. Pegg, Department of Commerce, Cape Town

Mr. Richard van der Ross, Department of Coloured Affairs

Mrs. Helen Suzman, Member of Parliament (House of Assembly) Progressive Party

Mr. John Daniel, President, National Union of South African Students

Miss Eleanor Chaplin, National President, South African Association of University Women

Miss M. Rodgers, Secretary, Civil Rights League

Mr. Frank Bradlow, author and prominent member of Progressive Party

Mr. J. R. Altman, TUCSA

Mr. Walter Gradner, last previous Mayor of Cape Town

ORIGIN ACTION

NEA-10

RM/R	REP	AF
1		
ARA	EUR	FE
	5	
NEA	CU	INR
		5
E	P	IO
L	FBO	AID
H	S/CPR	G/Y
2	1	1
AGR	COM	FRB
INT	LAB	TAR
TR	XMB	AIR
		5
ARMY	CIA	NAVY
3	20	5
OSD	USIA	NSA
34	10	3
NSC		
6		

DEPARTMENT OF STATE

AIRGRAM

POL 13-2 TUR
XR POL 6 US/KENNEDY, ROBERT F.

FOR RM USE ONLY

A-669 CONFIDENTIAL

NO. HANDLING INDICATOR

TO : Department of State

INFO : ADANA, ATHENS, CYPRUS, ISTANBUL, IZMIR, PARIS

FROM : Amembassy ANKARA DATE: 21 JUNE 1968

SUBJECT : Memorandum of Conversation, June 19, 1968, with Prime Minister Süleyman DEMIREL

REF :

Attached is Memorandum of Conversation between Prime Minister Demirel and Ambassador Hart, June 19, 1968.

HART

Repro att JEC

Enclosure:
Memorandum of Conversation

This document is UNCLASSIFIED when separated from classified enclosure.

FORM 4 62 DS-323

CONFIDENTIAL

FOR DEPT. USE ONLY
[X] In [ ] Out

Drafted by: AMB:HHart:nl:bb 6/20/68

Contents and Classification Approved by:

Clearances:

DEPT. DISTRIBUTION

~~Origin~~/Action

H. 2

RS/R	REP	AF	ARA
1			10
EUR	FE	NEA	CU
INR	E	P	IO
5		2	5
L	FBO	AID	
	S/S 10	S/SPE 1	S/P 1
AGR	COM	FRB	INT
LAB	TAR	TR	XMB
AIR	ARMY	NAVY	OSD 34
USIA 10	NSA 3	CIA 20	NSC 6

SUGGESTED DISTRIBUTION

POST ROUTING

TO:	Action	Info.	Initials
AMB			
DCM			
POL			
ECON			
CONS			
ADM			
AID			
USIS			
FILE			

Action Taken:

Date:

Initials:

DEPARTMENT OF STATE

AIRGRAM

Original to be Filed in _____ Decentralized Files.

POL 6 US/KENNEDY, R. F.

FILE DESIGNATION

LIMITED OFFICIAL USE — HANDLING INDICATOR

A-222 — NO.

TO : Department of State

FROM : Amembassy GEORGETOWN

DATE: June 21, 1968

SUBJECT : Guyanese Reaction to the Assassination of Senator Robert F. Kennedy

REF :

SUMMARY

Guyanese saw in the Kennedy murder the loss of another supporter of the American Negro less than two months after the similar death of Dr. Martin Luther King. Initial anger was somewhat tempered by the nationality of the accused slayer, but there were still expressions that the assassination was another indication of a "sick America." This trend of thought, which includes suspicion of conspiracy against those favoring assistance to the Negroes and the poor, was pushed hard in the official statement of the communist-led opposition party (PPP) but indirectly countered by statements by Guyanese government leaders. In short, each side tended to think not only of the U.S. but also of the manifestations for the situation in Guyana.

* * * * * * *

1. Following by less than two months the assassination of Dr. Martin Luther King, the murder of Senator Robert F. Kennedy shocked and saddened this country. Official commentary and editorial opinion generally were not as critical of the U.S. as in the death of Dr. King, however.

Enclosure: all m.m.

Book of Condolence

FORM 10-64 DS-323

LIMITED OFFICIAL USE

For Department Use Only

Drafted by:	Drafting Date:	Phone No.:	Contents and Classification Approved by:
USIS:VJHovanec	6/20/68		CHARGE:PMKattenburg

Clearances:

2. Official comment on the slaying tended to link the slayings of Dr. King and Senator Kennedy. Said Prime Minister Burnham: "It was Martin Luther King, now it is Robert Kennedy to die at the hands of an assassin." But the Prime Minister also sounded an abvious warning to Guyanese that political murder is "an irrational short-cut to anarchy and chaos which no thinking person can tolerate." Similarly, Attorney General and Minister of State S. S. Ramphal said: "The victim was Robert Kennedy; but the assassins were those people everywhere who peddle hate, whether as persons or groups within nations or as between nations themselves when they promote dogma and intolerance. The hand that struck down Senator Kennedy was in this sense the same hand that struck down Gandhi and Martin Luther King. The world is too short of gifted and dedicated men of this kind for us to destroy them when they yet have so much to give."

3. His statement was motivated in part by a desire to counter a particularly vicious statement by the PPP. The PPP General Secretary, Janet Jagan, who has a valid claim to American citizenship, linked the assassination of Senator Kennedy with that of Martin Luther King and Malcolm X as exposing "the sickness and decadence of present-day American society. In a country where violence is the official policy towards its own people and peoples of the third world one can hardly be surprised that this violence has infected the whole society. It is clear that the extreme right-wing fanatical fascist elements have declared war on radicals, progressives, and even liberals. America once again appeared before the world exposed as a vicious brutal monster. The PPP extends sympathy to the wife and children of Senator Robert Kennedy."

4. Part of this theme was mildly echoed to a degree by the Young Socialist Movement, youth arm of Prime Minister Burnham's People's National Congress (PNC). The YSM saw the slaying as directed against leaders who champion the cause of oppressed minorities, e.g., Negroes. "The conclusion is inescapable that violence is a way of life, an integral part of American society," the YSM statement said.

5. Editorial opinion was considerably more restrained. A first Guyana Graphic editorial eulogized the role Senator Kennedy could have played in American life, but made no comment on American society. A week after the slaying, Lucian, the Graphic's editorial page columnist, wrote what was actually a strong pro-U.S. column. "I cannot reconcile American society, with its violent upsurge of primitive vitality, with a sick society," Lucian noted. He praised the U.S. Government for "leaving open the avenues for protest ... in spite of the turmoil of the society." Still, he chided Congress for not "removing the causes which lie in the economy and the social structure."

6. This was much the same message of the Evening Post which was critical of Congress for not taking faster action to curb the sale of guns or increase taxes to prevent inflation. "These men who form the United States Congress, by their doubtful and selfish motives, are imperiling the lives of many," the Evening Post said. The Mirror, unofficial organ of the PPP, in an editorial titled "Where is Safety?" said the U.S. is a society "which cannot tolerate reformers who appear likely to achieve even a modicum of reform." In a subsequent editorial, it called again for the removal from Guyana of Peace Corps volunteers who are "products of a gangster society."

7. The New Nation, the PNC weekly party newspaper, saw a "breakdown of social stability in the U.S.A.--not in the context of race relations--but in the fabric of the society where political murders seem to be the easy substitute for the will of the people." Seconding Prime Minister Burnham's statement, the New Nation also expressed the hope that "Guyanese do learn that such acts of barbarism lead to the breakdown of social and institutional frameworks" within any society.

8. The Government of Guyana ordered its flag flown at half-staff on Sunday, June 9, but there was no official ceremony marking the assassination. This was in contrast to a government-sponsored memorial rally in honor of Dr. King.

9. Enclosed for appropriate Department action is the Book of Condolence which was opened at the USIS John F. Kennedy Library. It was signed by more than 1,500 persons, including the Governor-General and several Cabinet Ministers.

CARLSON

DISTRIBUTION/ACTION

EUR-6

RM/R	NEP	AF
1		
ARA	EUR	FE
NEA 7	CU	INR 5
E	P 2	IO 5
L	FBO	AID
S/P 1		
AGR	COM	FRB
INT	LAB	TAR
TR	XMB	AIR
ARMY 2	CIA 20	NAVY 5
OSD 34	USIA 10	NSA 3
NSC 6		

DEPARTMENT OF STATE

AIRGRAM

POL 17 ISR-FR
XR POL 9 FR

FOR RM USE ONLY

A-2311
NO.

LIMITED OFFICIAL USE

XR POL 6 US/KENNEDY, ROBERT F.
HANDLING INDICATOR

TO : Department of State-WASHINGTON

INFO : American Embassies: AMMAN, BEIRUT, TEL AVIV

FROM : American Embassy-PARIS DATE: 6/21/68

SUBJECT : Israeli Ambassador's Letter to Le Monde

REF :

Israeli Ambassador Walter EYTAN wrote a letter which appeared in the June 11 issue of Le Monde. It is translated here in its entirety because it gives the full measure of Israeli indignation and exasperation not only at Le Monde's handling of Robert KENNEDY's assassination but the entire attitude Le Monde, and beyond it, officials in the French Government have demonstrated toward the situation in the Middle East.

Several phrases give the flavor:

"No compassion whatsoever for a family cruelly afflicted..."

"Instead indulgent comprehension for the assassin and his supposed motives..."

"Admit that this is something to cause profound indignation even to those of your readers who believe themselves long since immune to the by far too partial positions you take in the Israeli-Arab conflict..."

The full translation is attached.

SHRIVER

Enclosure #1 as stated above

LIMITED OFFICIAL USE

FOR DEPT. USE ONLY
[V] In [ ] Out

FORM 4-62 DS-323

Drafted by: POL:SHMcClintic/rm 6/20/68

Contents and Classification Approved by: POL:RFunkhouser

Clearances:

20

JUNE 21, 1968

Dear Miss Balaze:

The Department of State has received your letter of June 4 requesting a list of the Heads of State who attended the funeral of President John F. Kennedy.

I am enclosing a list entitled "Foreign Delegations Who Attended President Kennedy's Funeral On Monday, November 25, 1963", prepared by the Office of the Chief of Protocol.

Sincerely yours,

Edwin S. Costrell
Chief, Historical Studies Division
Historical Office

Enclosure:

As stated.

Miss Ethel Balaze,
8461 Allen Road,
Allen Park, Michigan 48101.

MICROFILMED BY NSA

(1)

P/HO:RJCash:laa 6/20/68
CNF
RJC.

POL 6 US/KENNEDY, ROBERT F.

Historical Office
Office of the Director

20

JUN 5 1968

Department of State

June 4, 1968
8461 Allen Road
Allen Park, Michigan
48101

United States State Department
Washington, D. C. 20000

Gentlemen:

I'm a collector of memorial items such as stamps, medals, dedication programs on our late beloved president, John F. Kennedy.

It would be greatly appreciated if I maybe able to obtain a cachet or copy of the list of Heads of State that attended our great president funeral.

At the present I am anticipating to donate my collection to a museum here in Michigan.

Any help you maybe able to furnish me will be greatly appreciated.

With kindest regards, I am.

Cordially yours,
Ethel Balaze
Ethel Balaze

POL 6 US/KENNEDY, ROBERT F.

RECEIVED JUN 5 1968

(1)

Historical Office
Historical Studies Division

JUN 5 1968

Department of State

ACTION
*
LA-10

R	REP	AF
1		
ARA	EUR	FE
NEA	CU	INR 5
E	P 2	IO
L	FBO	AID 9
H 1	GIPM 1	S/P 1
AGR	COM	FRB
INT	LAB	TAR
TR	XMB	AIR 5
ARMY 3	CIA 20	NAVY 5
OSD 34	USIA 10	NSA 3
NSC 6		

JUN 21 PM 12 31

COPYFLO-PBR

DEPARTMENT OF STATE

AIRGRAM

22 IPRATTy 6 2168 IPgDennefy 4 ENC 1 IS TRANS 129

POL 6 US/KENNEDY, ROBERT F.

FOR RM USE ONLY

A-657 NO.

~~CONFIDENTIAL~~

HANDLING INDICATOR

TO : Department of State

INFO: Amconsul SANTIAGO DE LOS CABALLEROS

DECLASSIFIED
Authority:
NW 88872

STATE DEPARTMENT SYSTEMATIC REVIEW
☐ Retain class'n ☐ Change/classify to
☐ Declassify with concurrence of CIA
EO 12958, 25X
FPC/HDR by JJW Date: 4/16/96
Withdrawal No. 154-1

DEPARTMENT OF STATE
BUREAU OF
INTER-AMERICAN AFFAIRS
JUN 24 1968

NAN
Rtn-File
GEBrun
4/4/68

FROM : Amembassy SANTO DOMINGO DATE: June 20, 1968

SUBJECT : PRD Flyer Reflects Increasingly Radical Party Propaganda Line Following Sen. Kennedy Death

REF : SD-2778 POL 6 US/KENNEDY, ROBERT F

1. On June 8th the enclosed printed flyer was distributed in Santo Domingo, apparently by the PRD. A translation is attached as Enclosure 1.

2. Comment:

A. Neither the Political Section nor CAS have any evidence to indicate that the flyer is other than PRD in origin, although it may well be the work of the JRD rather than of the National Executive Committee itself. It is difficult to assign responsibility for the handout and to decide the question of whether it accurately reflects the official party line; although it did not appear on the streets until after Secretary General PEÑA Gómez and Press and Propaganda Secretary "Manny" ESPINAL had left for the US and the Kennedy funeral, they may have been aware of the flyer's contents prior to their departure. Embassy officers plan to discuss the matter with the PRD leaders after their return to the DR, and will report any significant new information obtained.

B. The handout reflects aspects of recent speeches by Sec. Gen. PEÑA Gómez, Organization Secretary "Rafa" GAMUNDI and Organization Office Director Napoleon NUÑEZ, including some following Senator Kennedy's assassination. On the June 11 PRD radio program Gamundi linked the fighting "Northamerican revolutionaries" with their counterparts in the DR and elsewhere; and on the June 8 radio program Nuñez mentioned a list of "martyred revolutionaries" (including "Che" Guevara) similar to that contained in the flyer.

C. The PRD handout certainly scales new heights of radical revolutionary rhetoric (for the PRD), and some of the martyrs in the

~~CONFIDENTIAL~~
GROUP 3

FORM DS-323 4-65

FOR DEPT. USE ONLY
☒ In ☐ Out

Downgraded at 12 year intervals; not automatically declassified

Drafted by: POL:FAlberti:caf:6/12/68

Contents and Classification Approved by: DCM:FJDevine F.J.D.

Clearances:
POL:JWWilson

pantheon, including Patrice Lumumba, Albizu Campos, Manolo Taverez and "Che" Guevara, are hardly confidence-inspiring. As noted in the referenced telegram, it is too early to know whether this more extremist propaganda line is simply the product of frustration and distress over the Kennedy death, or whether they reflect a more fundamental shift (or advance) in party policy.

J.H.C.
by F.J.D.
CRIMMINS

"DOMINICAN REVOLUTIONARY PARTY

PRD

"The oppressed peoples of the world are waging a great struggle against their ferocious enemies, THE YANKEE PENTAGONISTS. The price of this struggle is being payed in the blood of the best sons of martyred humanity: Patrice Lumumba, Pedro Albizu Campos, Manolo Tavarez, Rafael Fernández Domínguez, Juan María Lora Fernández, Basilio Perdomo, Father Camilo Torres Restrepo, "Che" Ernesto Guevara, John F. Kennedy, Martin Luther King, Robert Kennedy and many other fighters who have opened their veins and from whose wounds the blood of the enslaved peoples gushes forth, calling the masses to revolutionary action in order to break once and for all the age old chains that degrade and sully the libertarian aspirations of humanity.

"The Dominican revolutionaries have not been surprised by the downfall of whosoever, like Robert Kennedy, would repudiate Yankee intervention in the weak nations of the world. The sons of Quisqueya know the savage aggression of which lovers of liberty on this continent are victims. Therefore we realize that it is an unavoidable necessity that we prepare ourselves to sever the criminal hands of the murderers who snuff out the life of entire peoples who struggle for their natural rights.

"The Northamerican people will fight against its oppressors and will win, just as the heroic people of Viet-Nam, the martyred Dominican nation and degraded and oppressed Latin America will win.

"Comrades: If they close to us the road leading to National Liberation, Justice and Independence, let us then open the path by means of the revolution, installing in power the thought of DICTATORSHIP WITH POPULAR SUPPORT.

NATIONAL EXECUTIVE COMMITTEE"

ENCLOSURE TO A-657
FROM SANTO DOMINGO
JUNE 20, 1968

PARTIDO REVOLUCIONARIO DOMINICANO

P R D

[redacted]

Los pueblos oprimidos del mundo están librando una gran lucha contra sus feroces enemigos, LOS PENTAGONISTAS YANQUIS. El precio de esa lucha está siendo pagado por la sangre de los mejores hijos de la humanidad martirizada: Patricio Lumumba, Pedro Albizu Campos, Manolo Tavarez, Rafael Fernández Domínguez, Juan María Lora Fernández, Basilio Perdomo, el padre Camilo Torres Restrepo, el Ché Ernesto Guevara, John F. Kennedy, Martin Luther King, Robert Kennedy y otros muchos luchadores más que han abierto sus venas y por su herida la sangre de los pueblos esclavos se derrama presurosa, reclamando la acción revolucionaria de las masas para romper de una vez y para siempre las seculares cadenas que envilecen y empañan las aspiraciones libertarias de la Humanidad.

A los dominicanos revolucionarios no nos ha sorprendido la caída de quien como Robert Kennedy repudiara el intervencionismo yanki en las naciones débiles del mundo. Los hijos de Quisqueya conocemos la salvaje agresión de que son víctimas en este Continente los amantes de la libertad. Por tanto, reconocemos que es una necesidad ineludible la de prepararse para cortar las manos criminales a los asesinos que arrancan la vida a pueblos enteros que luchan por sus derechos naturales.

El pueblo norteamericano luchará en contra de sus opresores y los vencerá, como vencerá el heróico pueblo de Vietnam, la mártir nación dominicana y la envilecida y oprimida América Latina.

Compañeros: Si nos cierran el camino hacia la Liberación Nacional, la Justicia y la Indepen-encia, abramosnos el paso entonces por las vías de la revolución, instaurando en el poder el pensamiento de la DICTADURA CON APOYO POPULAR.

COMITE EJECUTIVO NACIONAL.

Department of State **TELEGRAM**

Pol 6 US/Kennedy, Robert F

CONFIDENTIAL 725

PAGE 01 LUSAKA 02113 201051Z

20
ACTION AF 15

INFO CIAE 00,DODE 00,GPM 04,H 02,INR 07,L 03,NSC 10,P 04,RSC 01,SP 02,
SS 20,USIA 12,NSA 02,RSR 01,/083 W

R 200857Z JUN 68
FM AMEMBASSY LUSAKA
TO SECSTATE WASHDC 2894
INFO AMEMBASSY DAR ES SALAAM

C O N F I D E N T I A L LUSAKA 2113

DAR FORSYMB GOOD

SUBJECT: ASSASSINATION REACTIONS

REF: STATE 185070 Pol 6 US/Kennedy, Robert F

1. IN ACCORDANCE DEPT PREFERENCE CHARGE WILL NOT SEND PROPOSED NOTE.

2. ASSUME THAT IN GIVING BANDA COPY OF AMB GOOD'S LETTER, DEPT EXPRESSED ITS REGRET THAT FOREIGN MINISTER KAMANGA SAW FIT REPLY THROUGH MEDIUM OF PRESS, FOR SEEMS LIKELY GRZ WILL CONTINUE ITS FAILURE OBSERVE DIPLOMATIC NICETIES UNLESS MADE AWARE OF OTHER GOVERNMENTS' DISPLEASURE AT SUCH BEHAVIOR. (LETTER STILL UNACKNOWLEDGED THROUGH ANY OTHER CHANNEL.) WAS CHARGE'S OPINION THAT BY FOLLOWING COURSE LIKE THAT SUGGESTED LUSAKA 2085 WE COULD HAVE EXPRESSED SUCH DISPLEASURE WITHOUT AFFECTING AMBASSADOR'S PERSONAL RELATIONSHIP WITH INDIVIDUALS INVOLVED SINCE ISSUE WOULD HAVE BEEN CLOSED BY TIME AMB RETURNED.

3. DOUBT USEFUL OPPORTUNITY WILL ARISE PERMIT THESE POINTS BE MADE WITH KAMANGA IN APPROPRIATELY LOW KEY. OPPORTUNITY MAY ARISE AND WILL BE TAKEN IF STILL APPROPRIATE WITH MULIKITA OR CHONA BUT LOW KEY POINTS MADE AT THAT LEVEL LESS LIKELY MAKE IMPRESSION WHERE MOST NEEDED.
GP-3
EDMONDSON

CONFIDENTIAL

Lusaka 2113
6/20/68

ORIGIN/ACTION Ara-10 H-2

RM/R	REP	AF
1		
ARA	EUR	FE
NEA	CU	INR 5
E	P 2	IO
L	FBO	AID
S/S 10	S/CPR 1	
AGR	COM	FRB
INT	LAB	TAR
TR	XMB	AIR 5
ARMY 3	CIA 20	NAVY 5
OSD 34	USIA 10	NSA 3
		NSC 6

DEPARTMENT OF STATE

AIRGRAM

27

Pol 6 US/Kennedy Robert F.

FOR FORM USE ONLY

A-778 CONFIDENTIAL

NO. HANDLING INDICATOR

TO : Department of State

RECEIVED JUN 20 12 13 PM 1968

DEPARTMENT OF STATE BUREAU OF INTER-AMERICAN AFFAIRS JUN 24 1968

NO ACTION 6-25-68

FROM : Amembassy MONTEVIDEO DATE: June 19, 1968

SUBJECT : Uruguayan Reaction to the Death of Senator Kennedy

REF : Montevideo 2918, 2907 and A-759 Pol 6 US/Kennedy Ara

BEGIN UNCLASSIFIED

SUMMARY

The death of Senator Robert Kennedy caused profound shock and sorrow in Uruguay. The grief felt by Uruguayans over the Senator's death was reflected by the large number of people who visited the Embassy, sent letters or telegrams, or made other gestures expressing their sorrow. Uruguay's President and Foreign Minister sent condolence messages to President Johnson and Secretary Rusk respectively, and the Senate held a special session in Senator Kennedy's memory. The Senator's death was widely mourned in the press, with the majority of papers concentrating their comments on the tragedy and the Senator himself rather than criticizing American society.

X X X X X

The people of Uruguay were shocked and grieved by the sudden violent death of Senator Robert Kennedy. As soon as news reached Uruguay on June 5 that the Senator had been shot, Uruguayans began to visit, telephone, wire, and write to the Embassy to express their sorrow. By June 14, approximately 1,600 people had visited the Embassy or the Embassy Residence and signed the condolence books which had been set up at both places. Approximately 150 letters and telegrams of condolence had been received by the Embassy as of June 14, and these were continuing to arrive at the rate of about ten per day. One particularly noteworthy

COPYFLD-PDR

FORM 4-62 DS-323

CONFIDENTIAL

FOR DEPT. USE ONLY ☑ In ☐ Out

Drafted by: POL:HRAppelbaum;vb 6/17/68

Contents and Classification Approved by: POL:WDMcLain, Jr

Clearances:

ADCM:NVMcCausland

letter, signed by over thirty fourth-year (age 15 and 16) students from a Montevideo secondary school, expressed the students' deep grief over the loss to a "world hungry for peace" of this "shining figure", and their "profound anxiety in the face of events like this, which . . . raise doubts over the destiny of mankind . . ." The students expressed their sympathies for the people of the United States and especially for the Kennedy family, which "has nurtured with its blood enterprises which deserve the consideration of all their fellow men." Another noteworthy gesture was that of an Uruguayan lady who brought an attractive silk Uruguayan flag to the Embassy and asked that it be forwarded to the Kennedy family. In the interior town of Salto, the City Council resolved to name a street after Senator Kennedy. On June 8 in Montevideo, several hundred persons attended a Memorial Mass held in the Senator's honor at a local Catholic Church.

The President of Uruguay, Jorge PACHECO Areco, expressed his sorrow in a cable to President Johnson on June 5, after Senator Kennedy had been shot, and again in another cable to President Johnson on June 6 after the Senator had died. Foreign Minister Venancio FLORES also sent cables to Secretary Rusk after the shooting and after the Senator's death. On the floor of the Uruguayan Senate, several Senators on June 5 expressed their deep concern over this act of senseless violence against an outstanding American leader. On June 6, after the Senator had died, the Senate held a special session to render homage to his memory.

The Uruguayan press gave heavy coverage from June 6 - 9 to the shooting and death of the Senator. One daily newspaper, El Día, published a special eight-page edition on June 6 devoted exclusively to Senator Kennedy's life and death. Almost all newspapers carried editorials expressing grief and dismay at the untimely death of an outstanding American leader who had championed the cause of underprivileged peoples and nations. Some editorials went on to express concern over the increasing frequency of violent acts in the United States and other countries, and several editorials asked how it could be that such events are occuring in the most advanced nation in the world. For the most part, the editorials which raised this type of question did not seek to provide answers or to indict American society as a whole for the death of the Senator. One newspaper, the large-circulation Colorado List 15 daily Acción, firmly reasserted its faith in the American people with the statement that "the people of the United States, who have created the greatness of their nation, deeply moral, vigorous, optimistic, and vital, undoubtedly must be suffering disconsolately from this unexpected and stupid deed."

Two small-circulation newspapers, Extra (Colorado-Segovia) and El Debate (Blanco-Echegoyen), made critical references to U.S. foreign policy in their editorials on Senator Kennedy. El Debate, the organ of the Blanco Party's most nationalistic and right-wing faction, said that it sincerely regretted Senator Kennedy's death even though his country has not always "adjusted its international conduct to the strict canons of impartial and respectful co-existence among nations". Extra lamented the loss of Senator Kennedy because "he did not hesitate to criticize a foreign policy recently conducted under the banner of error and aggression". The Extra editorial specifically mentioned U.S. policy in Viet Nam and U.S. "sponsorship . . . of economic and social formulas and prescriptions which have only provoked disturbances in the life of our people", as policies which it has hoped Senator Kennedy would be able to redirect.

The far-left press used Senator Kennedy's death to launch sharp attacks against the United States. As of June 15 the Communist Party organ El Popular was still carrying editorials or articles almost every day under such headlines as "Society of Crime", "Democracy of Gangsters", "Crime Pays", "Weapons Rule in the U.S.", and "Who Will be Next -- The Society of Hate, Violence, and Crime". These articles and editorials portray the United States as a crime-ridden society in which violence is endemic and in which anyone who challenges government policy or stands up for the underprivileged is likely to be murdered. One El Popular article was accompanied by a reproduction of a 1963 Herb Block cartoon lampooning the ease with which guns can be purchased in the United States. The Socialist weekly Izquierda carried an article on the Senator's death entitled "The System of Political Crime" which called the United States a land of "systematized political crime and violent inhuman destruction", the "most immoral" nation in history, and the "sinister oppressor of more than half of humanity". Equally as vitriolic was an editorial in the intellectual leftist weekly Marcha by Carlos QUIJANO, Marcha's director. Quijano characterized the assassination of Senator Kennedy as a reflection of a society of "gangsters", "lynchers of Negroes", and "Mafia thugs". Since Americans are "taught to kill abroad", to carry out "genocide in Viet Nam" and "slaughter in Santo Domingo", said Quijano, they quite naturally kill at home (Montevideo A-759).

Also appearing in the press were a number of paid advertisements by civic organizations expressing sorrow over the tragic and premature end of Senator Kennedy's career. The Senator's death also received widespread radio coverage, with audiences reaching as high as two million (over two-thirds of Uruguay's population) on June 6 and 7 (Montevideo 2918).

BEGIN CONFIDENTIAL

Comment: Many Uruguayans find it hard to believe that the assassinations of Senator Kennedy and other American leaders in recent years could have been carried out by individual fanatics acting alone. However, few have accepted the radical left's characterization of the United States as a crime-ridden, gangster-dominated nation of violence and savagery. The editorial in Extra was probably motivated at least in part by the desire of Extra's owner and director, Glauco SEGOVIA, to carve out a new political identity for himself as a spokesman for the left wing of the Colorado Party. Segovia, who was Mayor of Montevideo in 1967 and who was chairman of the recently dissolved "Colorado Unity Front" alliance of several leading Colorado politicians, in the past has often shifted places on the political spectrum in accordance with what he has perceived to be his best political interests. The Marcha editorial reveals Quijano, who has long been considered a Marxist by the Embassy, to be virulently hostile to the United States. Marcha's editorial is more a cause for concern than the El Popular, Izquierda, Extra, or El Debate criticisms, because Marcha is the only intellectual weekly in the country and it reaches and influences moderate students and intellectuals as well as extreme leftists.

Group 3

TOPPING

ORIGIN/ACTION

EUR-6

RM/R	REP	AF
1		
ARA	EUR	FE
NEA	CU	INR 5
E	P 2	IO
L	FBO	AID
S/S 10	S/CPR 1	H 1
AGR	COM	FRB
INT	LAB	TAR
TR	XMB	AIR
ARMY	CIA 20	NAVY
OSD	USIA	NSA 3
		NSC 6

RLF 62

JUN 21 PM 2 42

DEPARTMENT OF STATE

AIRGRAM

9

Pol 6 US/Kennedy, Robert F.

FOR RM USE ONLY

A-419 CONFIDENTIAL AIR POUCH

NO. HANDLING INDICATOR

RECEIVED

TO : Department of State

INFO : OPORTO, PONTA DELGADA, LOURENCO MARQUES, LUANDA

FROM : AmEmbassy LISBON DATE: June 19, 1968

SUBJECT : Portuguese Attitudes and Their Effects on Local Reactions to the Assassination of Senator Kennedy

REF : Lisbon 1539, June 6, and 1542, June 7, 1968

EUR EUR

Summary

The cables under reference reviewed some of the Portuguese reactions to the assassination of Senator Robert F. Kennedy. The following report is a survey of the political climate existing in Portugal (with appropriate references to recent reports) which made that reaction predictable if not almost inevitable in view of the extremely conservative bias of those in key positions.

While nowhere was Senator Kennedy attacked personally or as a symbol of U.S. political life, his death unleashed a round of anti-American criticism motivated both by ideological differences with the U.S. and by the increasing nervousness of the Portuguese Government in its preoccupation with maintaining and defending the existing political order.

A separate airgram now under preparation will summarize the non-official reaction.

Local Attitudes and Mythology

Semi-official Portuguese reactions to the assassination of Senator Robert F. Kennedy and comment in the Government controlled press can best be understood in the light of local

CONFIDENTIAL - Group 4

FORM 4-62 DS-323

FOR DEPT. USE ONLY

☒ In ☐ Out

Drafted by: POL/DCAsencio/mrl 6/18/68

Contents and Classification Approved by: Charge/HEWeiner

Clearances: USIS/SWBaldanza (in draft) POL/AEBergesen

BUREAU
OF EUROPEAN AFFAIRS
COMMUNICATIONS CENTER

1968 JUN 21 PM 3 30

DEPARTMENT OF STATE

attitudes and official Portuguese mythology. From the ideological point of view, the GOP is staunchly anti-Communist, representing as it does in its Constitution the last active current of pre-World War II corporativism. The power elite of Portugal consider that the National Revolution (1926) took place in reaction to the disorder in Portuguese society and government unleashed with the fall of the monarchy. Through the exercise of a variety of means, including the application of force, they have kept the lid on ever since. The coolness in relations between Portugal and most of her NATO allies is analyzed by the GOP as resulting from a lack of understanding on the part of most other Western nations of the real issues in the East-West confrontation or, worse, self-serving action on the part of some of those allies seeking to despoil Portugal. The fact that Portugal is attacked in international forums and meetings and is frequently condemned in UN resolutions contributes to the feeling of isolation. As the war against the insurgents in the African territories drags on, a feeling of being beleaguered is added.

Distrust of the U.S. by the GOP

The result is that, although Portugal identifies with Western society and recognizes the United States as the leader of the Free World, this identification contains many elements of a love-hate relationship. There is respect for U.S. power, but there is distrust of U.S. motives with regard to Portugal and suspicion of U.S. political philosophy which, without naming names, was recently equated by the Foreign Minister with Russian Communism as being evangelical and expansionist. The domestic problems confronting the U.S. are viewed locally with dismay heavily tinged by the self-righteous and self-serving assertion that only Portugal is on the right path politically. The Portuguese are prompt to pounce on purported weakness of the "American way of life" (usually depicted locally in pejorative terms) in order to contrast it unfavorably with what they consider to be their own orderly, stable society. The Portuguese Government's message comes through to their people something like this : "You see what happens in wicked libertarian societies! Aren't you fortunate that we don't have such problems?"

The obvious stick with which to beat the U.S. is racism. The Portuguese point by contrast to what they proudly call - with some justification within certain limits - their "pluri-continental

multiracial society." The press in general is not backward in taking this line. However, the worst offender is the Government-controlled television system which seems to have more than its quota of rabid totalitarians (See A-291, March 13, 1968). These are not above presenting ludicrously distorted and one-sided programs about race riots and civil strife in the U.S. That the message does not always hit home in the manner intended is sometimes apparent. Recently, after a particularly nasty piece of TV work, a Portuguese field grade officer approached an Embassy officer to explain how disturbed he had been by the TV series on the U.S. civil rights movements. In all sincerity, he offered the gratuitous advice that the movement "must be crushed by force" and the Negroes "put in their place."

The GOP Is Nervous

More recently, the Francophile Portuguese have been severely shaken by the disturbances in France (See Lisbon 1497, May 29). They feared the crumbling not only of their preferred model of a highly advanced member of Western society, but the possibility of revolutionary contagion spreading to Portugal. In characteristic fashion, and in quick succession, the Minister of Interior delivered a very tough speech (See para 4, Lisbon 1497) warning both students and labor against any similar activity, the Minister of Economy used the theme of the French disturbances and the unreliability of foreign markets for a new exhortation toward greater self-sufficiency in the agricultural sector, and the Foreign Minister delivered his highly nationalistic and isolationist views on international affairs (See Lisbon 1532, June 5). The editorial commentators had a field day viewing with alarm Western society tottering before the forces of international Communism. The Portuguese conspiratorial view of history received full play and was evident even among the well-educated. It would seem apparent that such a view would be particularly prevalent in an authoritarian state which battens on conspiracy, either real or imagined, and which probably (and naturally) generates it.

The Assassination

The assassination of Senator Kennedy was a shock to the Portuguese, as to everyone else; but certain elements in the power structure saw it as an additional opportunity to drive home their views.

The "Béjart incident" (See Lisbon 1550) appears to be a clear indication that the police intend to tolerate nothing which may even remotely be considered a threat of disorder. In this instance, the GOP attempted to cover its tracks in self-justification by reprinting Belgian press articles which disapproved of Béjart's conduct and by spreading the line through the diplomatic corps that the police had reacted to Béjart's remarks ("Down with violence, down with Fascism!") because they allegedly were anti-U.S. and anti-French. If, as is evident, the Government was bracing itself for possible political strife by becoming even more repressive than usual, what better justification than the problems which exist in a more permissive society like the U.S.? From a purely ideological point of view, the assassination permitted an orgy of anti-American propaganda emphasizing racism, the U.S. tradition of violence, the consequences of decadent democracy and the effects of a highly materialistic, technologically advanced society on the spirit of man.

The flow was not all one way and occasionally more moderate pieces would appear. News coverage, as distinguished from editorial commentary, was extensive and sympathetic. Dutra FARIA, the head of the official Government news agency ANI, followed up an early, highly incensed, editorial in the official party newspaper Diario da Manha with a more reasonable one entitled "Let's Not Exaggerate." However, the ideological orchestration of the editorial comment was discernible from the repetitious themes and also from the hints received that some of the pieces had been written to order. Despite Faria's pleas in the semi-official Diario da Manha, the television attack continued. An attempt is being made to obtain the script of three special half-hour programs on the assassination and the U.S. which were shown at peak hours with an estimated viewing audience of four million people.

The Effects of the Anti-U.S. Campaign

The Embassy considers it highly unlikely that this anti-American campaign will have any permanent adverse effect on the basic good will of the populace toward the United States. In the aftermath of the assassination itself, the large numbers of expressions of sympathy, received in person, by telephone and in writing, as well as comments received by Embassy officers from people in all walks of life, demonstrated a sympathetic reaction to the bereavement of the Senator's family and the American nation, although

mixed with a certain bewilderment at this latest violence against a national figure. The Embassy believes that the Senator's death made a profound impression on the Portuguese. This is all the more notable since Senator Kennedy, because of his identification as a "Liberal," was not a favorite in local Government circles and did not usually receive a good press. A special mass sponsored by Embassy personnel and announced with short notice was well attended by the diplomatic corps and by an impressive number of private citizens. (Similarly, special prayers offered at churches of various denominations and the Lisbon Synagogue revealed a certain depth of popular sympathy.) Government officials, however, did not attend the mass.

In addition, the Portuguese are somewhat cynical concerning the pronouncement of their Government and, in fact, among intellectual and student groups, a strong, obviously Government-sponsored attack will probably generate sympathy. Many calls were received by the Embassy from Portuguese who objected to the line taken by the Portuguese TV programs. One danger lies in the fact that a distorted picture of the United States is being developed in the mind of those having no direct knowledge of the U.S. The most graphic example of this is the quite common question posed by otherwise sophisticated people, "Do you think it would be all right for me to go to New York (... Washington ... Los Angeles) during my trip to the United States?" The more obvious point is that the Portuguese Government, becoming increasingly nervous over possible future problems, responded with an attack against the democratic concept of government and, specifically, the U.S. view of that concept.

WEINER

37

PS 7 1 JORDAN-US/SIRHAN, SIRHAN BISHARA
XRPOL 6 US/KENNEDY, ROBERT F.

OUTGOING TELEGRAM Department of State

INDICATE [ ] COLLECT
[ ] CHARGE TO

CONFIDENTIAL
Classification

FOR OCI/T USE ONLY
18589 1
19 JUN 68 00 28

Origin
Info

ACTION: Amembassy AMMAN PRIORITY

INFO: Amembassy BEIRUT PRIORITY
Amembassy TEL AVIV "
Amconsul JERUSALEM "
Amembassy TRIPOLI "
FBI

STATE

SUBJECT: Sirhan Case

1. Four or five Jordanian lawyers have reportedly been requested by Jordanian Lawyers Association and Arab Lawyers Federation to come to the United States to defend Sirhan Bishara Sirhan. Press has reported that lawyers already in touch with California Public Defenders' office.

2. Department has no knowledge of any visa applications by these lawyers. Regarding their standing in the California courts, we have referred press queries to California authorities.

3. FYI In order for Jordanian lawyers to represent Sirhan they would have to be admitted to practice by Superior Court of California. Action on application for admission to practice

18589 1

Drafted by: L/NEA:RHNeuman:eew/dmg 6/18/68 | Tel. Ext. | Telegraphic transmission and classification approved by: NEA/ARN - Robert B. Houghton

Clearances: NEA - Mr. Rockwell (draft)
SCA - Mr. Smith
L - Mr. Salans
AFN - Mr. Horan (info)
P/NEA - Mr. Wheelock (info)

CONFIDENTIAL
Classification

FORM DS-322 8-65

31

POL 6 US/KENNEDY, ROBERT F.

Department of State

TELEGRAM

25

Amman 5400 6-19-68

CONFIDENTIAL 773

PAGE 01 AMMAN 05400 191222Z

53
ACTION L 03

INFO AF 09, NEA 13, IO 03, SCA 02, VO 02, P 04, USIA 12, GPM 04, NSC 10, SP 02,
SS 20, RSC 01, SAH 02, H 02, CIAE 00, INR 07, NSAE 00, DODE 00, JUS 02,
FBI 01, RSR 01, /100 W

P 191149Z JUN 68
FM AMEMBASSY AMMAN
TO SECSTATE WASHDC PRIORITY 5793
INFO AMEMBASSY BEIRUT PRIORITY
AMEMBASSY TEL AVIV
AMCONSUL JERUSALEM
AMEMBASSY TRIPOLI
FBI

C O N F I D E N T I A L AMMAN 5400

SUBJ: SIRHAN CASE

REF: STATE 185891

DISCONTINUED BY RSR

1. WE APPRECIATE SENSITIVE POLITICAL IMPLICATIONS INVOLVED IN PROSPECT JORDANIAN LAWYERS BECOMING INVOLVED IN SIRHAN CASE.

2. ALTHOUGH THEY ARE PALESTINAIAN, AT LEAST TWO OF THE LAWYERS, FUAD ATALLAH AND AHMAD AL-KHALIL, MENTIONED IN LOCAL PRESS ARE GENERALLY WELL-BALANCED AND MODERATE INDIVIDUALS. THEY ARE ALSO ABLE LAWYERS. WE BELIEVE RESPONSIBLE GOJ OFFICIALS WILL NOT NEED TO HAVE PICTURE DRAWN FOR THEM WITH REGARD TO POSSIBLY UNFORTUNATE POLITICAL RAMIFICATIONS INVOLVED.

3. ON BALANCE WE SEE NO ALTERNATIVE TO LETTING NATURE TAKE ITS COURSE. WE CANNOT CONTROL DECISIONS OF CALIFORNIA SUPERIOR COURTOR TRIAL JUDGE, IN ANY CASE. EVEN IF PRESENT JORDANIAN LAWYERS WERE DISSUADED IT IS QUOTE POSSIBLE OTHER ELEMENTS IN JORDAN OR ELSWEHERE MAY SEEK TO INFLAME ISSUE BY ENLISTING THEMSELVES IN SIRHAN'S DEFENSE.

(1) 4. IF GOJ OR JORDANIAN

CONFIDENTIAL

Department of State

TELEGRAM

25

CONFIDENTIAL

PAGE 02 AMMAN 05400 191222Z

LAWYERS SHOULD, HOWEVER, APPROACH US,
BELIEVE WE SHOULD RESTRICT OURSELVES TO BRIEF OUTLINE OF COURT
PROCEDURES, OVER WHICH USG HAS NO CONTROL, AND EXPLAIN THAT
DECISION EMPLOYLAWYERS UP TO DEFENSE COUNSEL AND SIRHAN HIMSELF.
WE WOULD ALSO SEIZE OPPORUTNITY TO ASSURE THEM THAT SIRHAN TRIAL
WOULD BE CONDUCTED WITH SCRUPULOUS REGARD DEFENDANT'S CONSTITUT-
IONAL RIGHTS, AND THIS WILL BE READILY APPARENT TO ALL OBSERVERS.
ACCORDING OUR
INFORMANT, LAWYERS INTEND TO GO TO US AS OBSERVERS,
BUT FINAL DECISION NOT YET TAKEN. SYMMES

CONFIDENTIAL

Pol 6 US/Kennedy, Robert F

185070

Dac

OUTGOING TELEGRAM Department of State

INDICATE: ☐ COLLECT
☐ CHARGE TO

CONFIDENTIAL

Classification

Dac

18 JUN 68 14 37Z

FOR OC/T USE ONLY

Origin

Info:

ACTION: Amembassy LUSAKA

INFO: Amembassy DAR ES SALAAM

STATE
DAR ES SALAAM FOR AMBASSADOR GOOD
SUBJECT: Assassination Reactions

REF: Lusaka 2085

1. We also regret that Fonmin Kamanga saw fit to reply to Ambassador's letter through medium of press and agree that reactions to Kennedy assassination by certain GRZ officials have been most unfortunate.

2. Dept notes however that Embassy has made US position clear both publicly and privately. We have done likewise here with Ambassador Banda when we gave him copy of Amb. Good's letter. both on June 8 and again today./ Ambassador Banda once again expressed regret over statements made by some GRZ officials, e.g., Mainza Chona and Chanda, and insisted they should be taken as views of individuals rather than as official GRZ position. Emphasized that neither President Kaunda nor Fonmin Kamanga, despite their deep shock over assassination, had meant to imply USG responsibility or involvement. Again mentioned his efforts to place assassination in proper perspective for his Govt. (Copy his condolence message to Secretary being pouched.)

3. In view above, Dept believes no further purpose would likely be achieved by engaging in further exchange of correspondence at this

MICROFILMED BY RS/R

Drafted by: AFSE:EWHolmes:reb	Tel. Ext. 3977	Telegraphic transmission and classification approved by: AF: THEQuimby

Clearances:

AF/P - Mr. Perkins

CONFIDENTIAL

Classification

FORM DS-322 8-65

time on this emotion-laden subject and would prefer that proposed formal note not be sent. If opportunity arises, Charge might wish make some of points contained in proposed note to Fonmin Kamanga or Mark Chona orally but, all in all, believe it best keep any such approach in low key.

GP-3

End

RUSK

DEPT. DISTRIBUTION

ORIGIN/ACTION

AF-1

RS/R	REP	AF	ARA
1			
EUR	FE	NEA	CU
INR 5	E	P 2	IO
L	FBO	AID	
S/P 1	S/CPR 1		
AGR	COM	FRB	INT
LAB	TAR	TR	XMB
AIR	ARMY 3	NAVY 5	OSD 3Y
USIA 10	NSA 3	CIA 20	
NSC 6			

SUGGESTED DISTRIBUTION

POST ROUTING TO:	Action	Info.	Initials
AMB/PO			
DCM			
POL			
ECON			
CONS			
ADM			
AID			
USIS			
FILE			

Action Taken:

Date:

Initials:

DEPARTMENT OF STATE

AIRGRAM

Original to be Filed in _____ Decentralized Files.

POL 6 US/KENNEDY, ROBERT F.

FILE DESIGNATION

UNCLASSIFIED

HANDLING INDICATOR

A-371

NO. 1

TO : Department of State

RECEIVED
JUN 21 12 25 PM
WCH

RS/R

FROM : Amembassy ABIDJAN

DATE: June 18, 1968

SUBJECT : Ivory Coast Reaction to Kennedy Assassination

REF :

The reaction of Ivorians, French and others in Ivory Coast to the death of Senator Robert Kennedy has been one of shock, disbelief, and sympathy, not so much sympathy for America's loss, but for the personal loss of Senator Kennedy's family. The sharply emotional Ivorian reaction was that to some degree it was America that killed Kennedy. That belief sums up the very negative and unfavorable image of America that the assassination has projected for local eyes.

Senator Kennedy inherited much of his brother's charismatic appeal to Africans who have regarded him as the natural champion of President Kennedy's compassion and understanding for third world problems.

From the moment the news spread of the attempt on Senator Kennedy's life, various officials called the Embassy to express sympathy. The Senator's death provoked further reactions, such as telephone calls and letters of sympathy from all quarters, including the French. The memorial service held June 7 at the Ambassador's Residence was well attended; the Ivorians were represented by two of the three Vice Presidents of the National Assembly, several Deputies, a Vice President of the Economic and Social Council, and the Secretary General of the Foreign Ministry. Later the same evening, National Assembly President Yace, Economic and Social Council President Mamadou Coulibaly,

FORM 10-64 DS-323

UNCLASSIFIED

For Department Use Only
☑ In ☐ Out

Drafted by:	Drafting Date:	Phone No.:	Contents and Classification Approved by:
POL:RMFouche:jaw	6/14/68		DCM:LGDorros

Clearances:
USIS:W Petty (draft)

JUN 21 P1:2 14

* U. S. GOVERNMENT PRINTING OFFICE : 1966 O - 202-219 (258)

and Supreme Court President Alphonse Boni, the country's second, third and fourth personalities, called on Ambassador Morgan to present condolences in behalf of the Ivory Coast's Democratic Party which they lead. President Houphouet-Boigny sent a personal message to Mrs. Kennedy in behalf of himself, Mrs. Houphouet-Boigny and the Ivorian people.

A steady stream of people visited the Embassy from June 6 to June 10 to sign the register set out in the Embassy foyer. Foreign Minister Usher signed the register for the Ivorian government.

Press reaction was sharp. The June 6th edition of Fraternité-Matin carried a page devoted to Kennedy's biography and his political prospects, and a bitter front page editorial condemned the act, predicting dire consequences for the United States if Kennedy died. Later the same day, a special edition was issued announcing his death, the first time in the history of the newspaper that this has been done.

The June 7 issue headlined the Arthur Schlesinger speech given at CCNY "Why so many murders in the U.S.?" The back page of the same issue covered world and U.S. reactions, a statement by Ambassador Morgan, and other articles peripherally related to the assassination. Later issues included information on the accused slayer, the funeral, and the day of mourning. On June 11, Fraternité printed two poems condemning the slaying and criticizing America. The weekly party newspaper Fraternité printed a large front page photograph of the Senator with editorial comment expressing the universality of guilt for the assassination and the hope that the world would learn from Kennedy's death as it had from his life.

In sum, feelings in Ivory Coast have been strong. The over-riding sentiment centers on the fact that the possible election of a Kennedy brother has been crushed. Moreover, Senator Kennedy had a special appeal in Ivory Coast stemming partly from the fact that he was fondly remembered as having been President Kennedy's personal representative to the Ivory Coast's first independence celebration in 1961.

MORGAN

[redacted]GOING TELEGRAM **Department of State**

INDICATE: ☐ COLLECT
☐ CHARGE TO

LIMITED OFFICIAL USE
[redacted]
Classification

185071

FOR OCT USE ONLY

18 JUN 68 14 37Z

POL 6 US/KENNEDY, ROBERT F.

Origin

Info:

ACTION: Amembassy CANBERRA

STATE

1. Please pass the following message to Lord Casey from the President:

"Dear Lord Casey: I was deeply grateful for your telegram. The knowledge that your countrymen share our grief at the tragic loss of Senator Kennedy is a source of great comfort and consolation to me and to my fellow Americans.

Lyndon B. Johnson"

2. White House does not plan to release message, but has no objection to release by Governor General.

3. Following, FYI, is text of Governor General's message to the President:

[redacted]

QTE: We share with you the shock and horror of this dreadful happening. Casey Governor-General. UNQTE.

END

RUSK

[redacted]

Drafted by:	Tel. Ext.	Telegraphic transmission and classification approved by:
EA/ANZ:CCBrower:rlw 6/14/68	[redacted]2092	EA/ANZ - Carleton C. Brower

Clearances:

EA - [redacted] Blackburn

S/S - Mr. [redacted]

LIMITED OFFICIAL USE
[redacted]
Classification

FORM 8-65 DS-322

[redacted]/ACTION

NEA-10

RM/R	REP	AF
1		
ARA	EUR 5	FE
NEA	CU	INR 5
E	P 2	IO 5
H 1	FBO	AID
S/S 10	S/P 1	SY 1
AGR	COM	FRB
INT	LAB	TAR
TR	XMB	AIR 5
ARMY 3	CIA 20	NAVY 5
OSD 34	USIA 10	NSA 3
	FBI 1	NSC 6

DEPARTMENT OF STATE

AIRGRAM

(42)

POL 6 US/KENNEDY
PPB 7 JORDAN
FOR RM USE ONLY

A-387 NO. | UNCLASSIFIED | HANDLING INDICATOR

TO : Department of State

INFO : London, Beirut, Jerusalem, Tel Aviv, Jidda, Kuwait, Tripoli

RECEIVED JUN 21 8 24 AM 1968

FROM : Amembassy AMMAN

DATE: June 18, 1968

SUBJECT : Bishara Sirhan Press Interview June 16, 1968

REF : Amman 5355

Noted-file NEA/ARN 7-1-68

The enclosed interview with Bishara Sirhan, father of Sirhan Bishara Sirhan, appeared in ad-Difaa on June 17. Portions of a similar interview carried by ad-Dustour, containing certain variations and additional information, are enclosed.

SYMMES

Enclosures:

1. Interview appearing in ad-Difaa
2. Portions of interview carried by ad-Dustour

JUN 21 PM 12 07

COPYFLO-PER

FORM DS-323 4-64

UNCLASSIFIED

FOR DEPT. USE ONLY ☑ In ☐ Out

Drafted by: POL:RHPelletreau/clc 6/18/68

Contents and Classification Approved by: ADCM:SCBlackiston

Clearances:

POL:MDraper

POL 6-2
6/5/68

US
KENNEDY

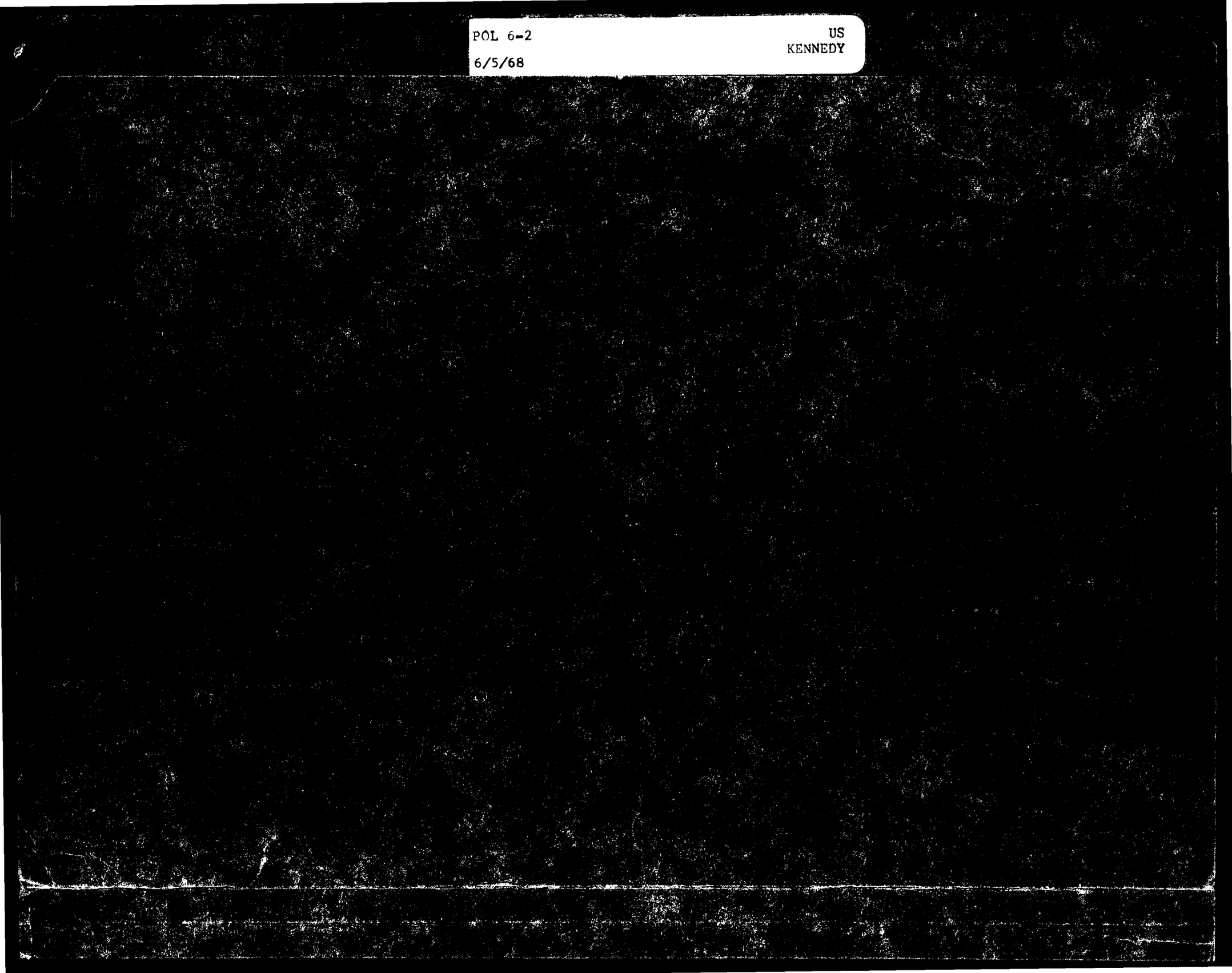

Department of State TELEGRAM

PBL 6-2 US/KENNEDY, Robert F.

LIMITED OFFICIAL USE 435

PAGE 01 TANANA 00978 112110Z

80
ACTION AF 15

INFO CPR 02, GPM 04, NSC 10, P 04, RSC 01, SS 20, USIA 12, RSR 01, /069 W

R 110620Z JUN 68
FM AMEMBASSY TANANARIVE
TO SECSTATE WASHDC 1476

LIMITED OFFICIAL USE TANANARIVE 978

REF: STATE 179492

1. GREATLY APPRECIATE REFTEL.

2. FOR AFCM USE, PRESIDENT TSIRANANA SENT DIRECT WHITE HOUSE FOLLOWING MESSAGE WHICH EVIDENTLY CROSSED REFTEL.
QTE COMPATISSANT AVEC TOUT LE PEUPLE MALGACHE AU GRAND DEUIL QUI FRAPPE LE PEUPLE AMERICAIN ET TOUS LES PEUPLES LIBERAUX DE MONDE, JE VOUS ADRESSE L'EXPRESSION DE NOTRE SYMPATHIE ATTRISTEE. JE VOUS PRIE D'AGREER ET DE TRANSMETTRE A LA FAMILLE DU REGRETTE SENATEUR ROBERT KENNEDY MES CONDOLEANCES EMUES ET CELLES DE LA REPUBLIQUE MALGACHE. UNQTE. KING

Tananarive 978 6-11-68

MICROFILMED BY RSR

LIMITED OFFICIAL USE

(11)

POL 6-2 US/KENNEDY, ROBERT F.

180111

XR POL 23-8 US

OUTGOING TELEGRAM Department of State

INDICATE: ☐ COLLECT
☐ CHARGE TO

CONFIDENTIAL
Classification

FOR OC/T USE ONLY

11 JUN 68 00 14Z

Origin

ACTION: AmEmbassy NIAMEY PRIORITY

Info:

~~STATE~~

FOR PALMER

SUBJECT: African Reactions to Kennedy Assassination

Reports from AF posts indicate great majority of African governments and peoples have reacted to assassination of Senator Kennedy with expressions 1) of profound shock and sorrow; 2) of sympathy and of condolence to the Kennedy family and to the American people; and 3) of concern over lawlessness and violence in the United States.

A few posts however report more extreme reactions:

1. Charge Algiers states that when he talked with half dozen Fonoff officials, they acted as if under instructions to say nothing. They offered no condolences, no expressions of regret, and asked no questions. PAO reported similar coolness and extreme reluctance to talk on part Algerian press and information officials. Arab diplomats in Algiers (except Tunisian Ambassador) likewise did not want to talk about matter. Embassy suggests possible reasons for Algerian reserve may include fact shooting occurred June 5, which is anniversary of shame and disgrace to Arabs; Arab origin of alleged assassin and Algerian apprehension about what investigations might uncover; very real Algerian resentment over Senator's speech at Portland,

MICROFILMED BY RS/A

(2)

Drafted by:	Tel. Ext.	Telegraphic transmission and classification approved by:
AFI:VMontague:ac 6/10/68	6364	AF - Fred L. Hadsel FLH

Clearances:
AFI:JJWagner
AFCW-Mr. Schaufele (draft)

CONFIDENTIAL
Classification

FORM DS-322 8-65

Oregon.

2. Embassy Bamako reports that although news treatment of assassination in L'Essor of June 7 relatively factual and balanced, paper contained "brutal" editorial (which we have not yet received). Ambassador expressed to Fonoff Asst Secgen Amadou Thiam shock and disappointment, stated editorial could only inflame Malian emotions and risk creating attitude of hostility toward US, and expressed hope GOM would not repeat editorial on Radio Mali. Nevertheless editorial was carried on radio.

Embassy comments that, in addition giving vent genuinely felt indignation, editorial also served drive home some basic tenets of revolutionary ideology in extreme formulation not necessarily subscribed to by all of Malian leadership. Embassy doubts there will be repetition on same level of intensity.

3. Khartoum papers quoted statements of political leaders expressing sorrow over Kennedy death, but ~~redat~~ editorially assailed American barbarism, violence and terrorism. Official spokesman and Minister of Information told LONA (Local News Agency of Sudan) that the Sudan regrets Kennedy's death, but went on to say movement for peace in Viet-Nam led by the Kennedy brothers is rejected by Zionist monopolies and cartels in America. Also said it is definite that Zionist economic and social interests had instigated murder of Senator Kennedy and of President Kennedy before him.

4. In Committee of 24 on June 7, Tanzanian Perm Rep Danieli expressed regrets over Kennedy death. He then proceeded to generalize gratuitously, characterizing US society, inter alia, as "conceived in violence, nourished and nurtured in violent and immoral wars, at home and abroad." This is only instance such gratuitously

insulting observations in any UN organ during ~~may~~ many expressions condolences by delegations of all political colorations. No official comment as yet from President Nyerere, although he has sent personal message to Kennedy family.

5. Embassy Lusaka reports that Kaunda, in speech at airport on arrival home from visits Kenya and Uganda, put responsibility for assassination on USG for providing inadequate protection. Embassy was concerned that Kaunda's remarks included some which unwittingly may be viewed by Zambians as simply invitation to "hate America", and notes that some among group of civil servants, ministers, and party officials in VIP area responded to Kaunda's remarks by shouting anti-American epithets and comments. However, tension has eased and memorial services took place without incident or further threatening gestures. Embassy believes crisis has passed.

end

RUSK

75

POL 6-2 US/KENNEDY, ROBERT F.

Department of State **TELEGRAM** 29

WARSAW-3524 6-11 6P

LIMITED OFFICIAL USE 620

PAGE 01 WARSAW 03524 112134Z

46
ACTION EUR 20

INFO SS 20 NSC 10 H 02 I 04 USIA 12 CPR 02 O 02 OPR 02 CIAE 00 INR 07
NSAE 00 RSC 01 RSR 01 /083 W

R 111042Z JUN 68
FM AMEMBASSY WARSAW
TO SECSTATE WASHDC 6145

LIMITED OFFICIAL USE WARSAW 3524

1. APPROXIMATELY 4,300 INSCRIPTIONS RECEIVED IN EMBASSY'S BOOKS OF CONDOLENCE SINCE MIDDAY THURSDAY.

2. EMBASSY INTENDS ACKNOWLEDGE THESE, PLUS GIFTS OF FLOWERS AND LETTERS AND TELEGRAMS RECEIVED, WITH PAID NOTICE IN FIVE WARSAW NEWSPAPERS. NOTICE HOPEFULLY TO APPEAR JUNE 11.

3. REQUEST GUIDANCE ON ULTIMATE DISPOSITION OF CONDOLENCE BOOKS. IF POSSIBLE, WE WISH TO RETAIN THEM FOR TWO WEEKS FOR STUDY BY USIA ANALYST PETER JANICKI IF DEPT AND AGENCY PERCEIVE NO OBJECTIONS. JENKINS

MICROFILMED BY RG/B

POL 6-2 US/KENNEDY, ROBERT F.

Department of State **TELEGRAM**

Kampala 2328 6-11-68

LIMITED OFFICIAL USE 670

PAGE 01 KAMPAL 02328 111319Z

53
ACTION AF 15

INFO CIAE 00,DODE 00,GPM 04,H 02,INR 07,L 03,NSAE 00,NSC 10,P 04,
RSC 01,SP 02,SS 20,USIA 12,SAH 03,CPR 02,EJR 15,RSR 01,/101 W

R 111145Z JUN 68
FM AMEMBASSY KAMPALA
TO SECSTATE WASHDC 2873
INFO AMEMBASSY DAR ES SALAAM
AMEMBASSY LUSAKA
AMEMBASSY NAIROBI

LIMITED OFFICIAL USE KAMPALA 2328

SUBJ: REACTION TO DEATH SENATOR KENNEDY

1. NEWS OF SENATOR KENNEDY'S DEATH REACHED KAMPALA AS DELEGATES TO FIRST UGANDA PEOPLES CONGRESS CONVENTION IN FOUR YEARS WERE CONVENING. WHILE THIS IN NO WAY SOFTENED BLOW FOR THE MANY AFRICANS WHO GREATLY LOVED SENATOR AND WHAT HE REPRESENTED, IT IS FACT THAT MINDS OF MANY LOCAL PEOPLE WERE ON DOMESTIC POLITICAL MATTERS. AS PREVIOUSLY REPORTED, PRESIDENT OBOTE BROKE NEWS OF SENATOR'S DEATH TO CONVENTION IN DIGNIFIED AND MOVING WAY. RESOLUTION OF RESPECT AND CONDOLENCE WAS UNANIMOUSLY APPROVED. SAME DIGNIFIED ATTITUDE CHARACTERIZED REMARKS ON RADIO AND TV, WHICH CARRIED INTERVIEW WITH UPC SECY GENL ONAMA. NEWSPAPER COVERAGE ENGLISH AND VERNACULAR RESTRAINED AND ON WHOLE BALANCED. NO EDITORIAL CRITICISM TO DATE. WE INTERESTED NOTE KAUNDA WHO APPEARS HAVE BEEN LESS THAN TEMPERATE IN REMARKS ELSEWHERE HAD LITTLE COMMENT MAKE DURING HIS KAMPALA VISIT. ALTHO SOME AFRICANS IN PRIVATE CONVERSATION HAVE BEEN CRITICAL IN REMARKS ON SITUATION IN U.S., FOR MOST PART, UGANDANS APPEAR HAVE REACTED IN SHOCK FOLLOWED BY SYMPATHY. ONE DISCORDANT NOTE CAME FROM CATHOLIC ARCHBISHOP NSUBUGA WHO ISSUED SOMEWHAT EMOTIONAL STATEMENT ON STATE OF AMERICAN SOCIETY. PRESS COVERAGE LOS ANGELES HEARINGS ALLEGED ASSASSIN FOR MOST PART FACTUAL, WITH GOOD COVERAGE OF ROLE ACLU AND ACTS OF LA POLICE PROTECT SIRHAN'S RIGHTS. UNDOUBTEDLY APPREHENSION DR. KING'S ALLEGED KILLER IN LONDON HAS HELPED PUT THINGS IN

LIMITED OFFICIAL USE

Department of State TELEGRAM

27

LIMITED OFFICIAL USE

PAGE 02 KAMPAL 02328 111319Z

PERSPECTIVE.

2. EMB ORGANIZED MEMORIAL BOOK IN USIS LIBRARY WHICH MORE SUITABLE LOCATION THAN 6TH FLOOR CHANCERY. NEARLY ONE THOUSAND VISITED AND SIGNED DURING THREE DAYS BOOK OPEN, WHICH INCLUDED OFFICIAL MOURNING DAY, SUNDAY, JUNE 9. MANY CHURCH SERVICES INCLUDED PRAYERS FOR LATE SENATOR AND ENTIRE KENNEDY FAMILY. STUDENTS KISUBI BROTHERS SECONDARY SCHOOL ALSO DELIVERED OWN MEMORIAL BOOK TO USIS WITH NEARLY 150 SIGNATURES OF FACULTY AND STUDENT BODY. OTHER TRIBUTES INCLUDED MEMORIAL INSCRIBED ON TRADITIONAL BANANA LEAF AND SEVERAL LETTERS ADDRESSED TO MRS. KENNEDY. THESE WILL BE FORWARDED BY POUCH. WHILE SIGNATORIES OF BOOK ON FIRST DAY LARGELY AFRICAN, LAST TWO DAYS SHOWED PREPONDERANCE ASIANS AND FINAL SIGNATURES SHOW ROUGHLY 60-40 RATIO FAVOR LATTER. VISITORS INCLUDED MANY MIDDLE LEVEL GOVERNMENT OFFICIALS, CHURCHMEN, STUDENTS, PROFESSIONAL PEOPLE AND ONE CABINET MINISTER-KAKONGE. NEARLY ALL DIPLOMATIC MISSIONS SIGNED, INCLUDING U.K. HIGH COMMISSIONER AND SOVIET AMBASSADOR.

3. U.S. COMMUNITY CANCELLED ALL BUT INESCAPABLE PUBLIC APPEARANCES, FLAGS FLOWN AT HALF STAFF THROUGHOUT PERIOD.

DECON UPON RECEIPT. STEBBINS

LIMITED OFFICIAL USE

37

POL 6-2 US/KENNEDY, ROBERT F.

Department of State

TELEGRAM

4

Mogadiscio 3334 6-11-68

UNCLASSIFIED 154

PAGE 01 MOGADI 03334 1106482

11
ACTION AF 15

INFO CIAE 00,DODE 00,GPM 04,H 02,INR 07,L 03,NSAE 00,NSC 10,P 04,
RSC 01,SP 02,SS 20,USIA 12,CPR 02,RSR 01,/083 W

R 110605Z JUN 68
FM AMEMBASSY MOGADISCIO
TO SECSTATE WASHDC 3699
INFO USIA WASHDC

UNCLAS MOGADISCIO 3334

JOINT STATE USIS MESSAGE

REFS: A. MOG 3302, B. MOG 3309

1. SOMALI OFFICIAL AND PRIVATE REACTION TO KENNEDY ASSASSINATION THROUGH DAY OFFICIAL MOURNING CONTINUED BASICALLY UNCHANGED AS REPORTED IN REFERENCED MESSAGES. SOMALIS CONTINUE TO STOP AMERICANS ON STREET TO EXPRESS THEIR CONDOLENCES.

2. CONDOLENCE BOOK REMAINED OPEN UNTIL MIDDAY JUNE 10 AND OBTAINED WELL OVER 600 SIGNATURES AND MESSAGES, INCLUDING THOSE FROM PRIME MINISTER, MINISTER OF FOREIGN AFFAIRS, ALL FRIENDLY CHIEFS OF MISSIONS AND NUMBER OF GSR MIDDLE LEVEL OFFICIALS. REMAINDER WERE RELATIVELY YOUNG INCLUDING SURPRISINGLY NUMBER OF WOMEN.

3. AT REQUEST OF AMERICAN COMMUNITY REQUIEUM MASS WAS HELD CATHEDRAL EVENING JUNE 9. NEARLY 200 PEOPLE ATTENDED MASS INCLIXING BRITISH AMBASSADOR AND NUMBER OF OTHER MEMBERS OF FOREIGN COLONY AND FEW SOMALIS.

4. IN ADDITION TO PRESIDENT SCERMARCHE'S MESSAGE (REF B), PRIME MINISTER TELEGRAPHED FOLLOWING MESSAGE TO WHITE HOUSE: "WE IN SOMALIA ARE SHOCKED TO HEAR OF TRAGIC DEATH OF SENATOR ROBERT F. KENNEDY AND ON BEHALF OF SOMALIA GOVERNMENT AND IN MY OWN NAME WE EXTEND TO GOVERNMENT OF UNITED STATES OF AMERICA OUR MOST SINCERE CONDOLENCES ON THIS SAD OCCASION. WE WOULD BE GRATEFUL IF OUR DEEPEST SENTIMENTS OF SORROW BE CONVEYED

(1)

UNCLASSIFIED

UNCLASSIFIED

PAGE 02 MOGADI 03334 110648Z

TO MRS. KENNEDY AND OTHER MEMBERS OF BEREAVED FAMILY. HIGHEST CONSIDERATIONS." THURSTON

(6)

PoL 6-2 US/Kennedy, Robert F.

Department of State TELEGRAM

28

Freetown 1941 6/11/68

UNCLASSIFIED 510

PAGE 01 FREETO 01941 111055Z

16
ACTION H 02

INFO AF 09,RSR 01,RSC 01,SSO 00,/013 W

R 111000Z JUN 68
FM AMEMBASSY FREETOWN
TO SECSTATE WASHDC 2498

UNCLAS FREETOWN 1941

SUBJECT: OFFICIAL CONDOLENCES ON KENNEDY'S DEATH

1. WE RECEIVED FOLLOWING NOTE FROM THE MINEXTAFF THIS MORNING. "THE MINISTRY OF EXTERNAL AFFAIRS PRESENTS ITS COMPLIMENTS TO THE EMBASSY OF THE UNITED STATES OF AMERICA AND HAS THE HONOR TO REQUEST THE EMBASSY TO TRANSMIT THE FOLLOWING MESSAGE OF CONDOLENCE TO MRS. ROBERT KENNEDY ON BEHALF OF THE GOVERNMENT AND PEOPLE OF SIERRA LEONE.

"'THE PEOPLE OF SIERRA LEONE HAVE RECEIVED WITH ALARM THE NEWS OF THE DEATH OF YOUR LOVED HUSBAND SENATOR ROBERT KENNEDY. THE LATE SENATOR KENNEDY WAS A SYMBOL OF YOUTHFUL VITALITY DEDICATED TO THE CAUSE OF PEACE, FREEDOM AND EQUALITY AMONG ALL MANKIND WHO AT THE PRIME OF HIS LIFE BECAME A VICTIM OF AN ASSASSIN'S BULLET.

"'ON BEHALF OF MYSELF, MY GOVERNMENT AND PEOPLE I EXTEND TO YOU AND THE REST OF THE KENNEDY FAMILY HEARTFELT CONDOLENCES. HONOURABLE SIAKA STEVENS, PRIME MINISTER'".

2. DEPT. IS REQUESTED TO TRANSMIT THE CONDOLENCES OF PRIME MINISTER TO MRS. KENNEDY. MINER

MICROFILMED BY EXE

(1)

UNCLASSIFIED

34

Pol 6-2 US/Kennedy, Robert F.

Department of State **TELEGRAM**

23

Sofia 955
6/11/68

CONFIDENTIAL 523

PAGE 01 SOFIA 00955 111114Z

11
ACTION EUR 20

INFO CIAE 00,DODE 00,GPM 04,H 02,INR 07,L 03,NSAE 00,NSC 10,P 04,

RSC 01,SP 02,SS 20,USIA 12,SAH 03,NIC 01,RSR 01,/090 W

R 110820Z JUN 68
FM AMEMBASSY SOFIA
TO SECSTATE WASHDC 1753
AMCONSUL MUNICH

C O N F I D E N T I A L SOFIA 955

SUBJ: BULGARIAN EXPLOITATION OF KENNEDY ASSASSINATION

1. BULGARIAN MEDIA HAVE EXPLOITED ASSASSINATION OF SENATOR KENNEDY IN CRUDE PROPAGANDISTIC TERMS. CLEAR PURPOSE HAS BEEN TO VILIFY "AMERICAN DEMOCRACY" AND POLITICAL-SOCIAL SYSTEM BASED THEREON, AND BY IMPLICATION TO ENCOURAGE ACCEPTANCE OF COMMUNIST SYSTEM IN BULGARIA. KEY DEVICE HAS BEEN TO IGNORE IDENTITY OF ASSASSIN AND TO DISCREDIT IN ADVANCE ANY FUTURE REVELATIONS AS TO HIS IDENTITY AND MOTIVES. BEGINNING WITH TELEVISION NEWS REPORTS JUNE 5, MEDIA HAVE PICTURED SHOOTING AS SERIES IN CHAIN WHICH BEGAN IN DALLAS AND EXTENDED THROUGH MEMPHIS. MENTION OF PRESIDENT KENNEDY AND DR. KING INCLUDED IN MOST COMMENTARIES.

2. SEVERAL COMMENTARIES AND EDITORIALS HAVE SPOKEN OF A "POLITICAL MAFIA" WHICH HAS KILLED AMERICAN LEADERS WHO ARE THREAT TO IT. PHRASES SUCH AS "POLITICAL BANDITISM PROMOTED TO STATE POLICY", "GANGSTERISM", AND "LAW OF THE AMERICAN JUNGLE" HAVE BEEN USED.

3. MOST COMMENTARIES TOUCHING ON ASSASSIN EXPRESS DOUBT EITHER THAT SIRHAN WAS KILLER OR THAT HE ACTED ON HIS OWN. MEDIA HAVE REFERRED TO "AMERICAN PROPAGANDA MACHINE" TRYING TO DEPICT SIRHAN, LIKE OSWALD, AS SOLITARY FIGURE.

(1)

4. ONE OF CRUDEST AND MOST VICIOUS PIECES IS BY STEFKA POPOVA IN WEEKLY POGLED JUNE 10 WHICH SAYS "EVERY INFLUENTIAL

CONFIDENTIAL

POL 6-2 US/Kennedy, R.F.

Department of State

TELEGRAM

LIMITED OFFICIAL USE 067

PAGE 01 MUNICH 00928 111759Z

6/11/68

Munich 928

53
ACTION EUR 20

INFO CIAE 00,DODE 00,GPM 04,H 02,INR 07,L 03,NSAE 00,NSC 10,P 04,
RSC 01,SP 02,SS 20,USIA 12,SAH 03,CPR 02,RSR 01,/091 W

R 111150Z JUN 68
FM AMCONSUL MUNICH
TO AMEMBASSY BONN
INFO SECSTATE WASHDC 1109
AMCONSUL BREMEN UNN
AMCONSUL DUESSELDORF UNN
AMCONSUL FRANKFURT UNN
AMCONSUL HAMBURG UNN
AMCONSUL STUTTGART UNN
USMISSION BERLIN UNN

LIMITED OFFICIAL USE MUNICH 928

SUBJECT: LOCAL OUTPOURING OF SYMPATHY OVER DEATH OF SENATOR KENNEDY

1. THE TRAGIC DEATH OF SENATOR ROBERT F. KENNEDY UNLEASHED IN THIS AREA AN EMOTIONAL INVOLVEMENT--A COMBINATION OF DEEP SYMPATHY FOR AMERICAN'S LOSS AS WELL AS A STUNNED INCOMPREHENSION OF THIS RENEWED MANIFESTATION OF VIOLENCE FOLLOWING SO QUICKLY UPON THE HEELS OF THE KING ASSASSINATION--WHICH APPROACHED THAT WITNESSED UPON THE EQUALLY TRAGIC DEATH OF PRESIDENT KENNEDY 4 1/2 YEARS AGO. WITHIN HOURS OF THE ANNOUNCEMENT OF SENATOR KENNEDY'S DEATH, DOZENS OF MUNICH'S CITIZENS--INCLUDING SUCH NOTABLES AS LORD MAYOR VOGEL--HAD ALREADY SIGNED THE CONDOLENCE BOOK AT THE CONSULATE GENERAL. THE BOOK, WHICH WILL REMAIN OPEN THROUGH TOMORROW (JUNE 12), ALREADY HAS OVER 2500 SIGNATURES IN IT AND WE HAVE BEEN FLOODED WITH MESSAGES OF CONDOLENCE FROM GERMANS IN ALL WALKS OF LIFE.

2. THE MUCH-ABUSED PHRASE "BY POPULAR DEMAND" IS GENUINELY APPLICABLE WITH REGARD TO THE INITIATION OF PLANS FOR THE MEMORIAL CEREMONY SCHEDULED TO BE HELD IN MUNICH'S AMERICA HOUSE ON JUNE 12. FOR REPRESENTATIVES OF MUNICH'S PRESS AND

Department of State TELEGRAM

23

MANY CITIZENS HAD CALLED AMERICA HOUSE LAST FRIDAY (JUNE 7) TO INQUIRE NOT IF, BUT WHEN, SUCH A SERVICE WAS BEING HELD. IT WAS AGAINST THIS BACKGROUND, MOREOVER, THAT CSU LANDTAG DEPUTY ROLAND FRIEDRICH MESSNER, ACTING AS SPOKESMAN FOR A GROUP OF HIS COLLEAGUES, APPEARED AT THE CONSULATE GENERAL THE AFTERNOON OF JUNE 7 TO CONVEY PERSONALLY AND VIGOROUSLY TO ME THE EXPECTATION THAT "OF COURSE, THERE MUST BE A SERVICE IN AMERICA HOUSE JUST LIKE THE ONE WHICH WAS HELD FOR PRESIDENT KENNEDY 1963. OTHERWISE THE GERMAN PEOPLE WILL SIMPLY NOT UNDERSTAND." OUR INITIAL RESERVATIONS THAT A PRESIDENTIAL CANDIDATE WAS NOT QUITE THE SAME THING AS A PRESIDENT IN OFFICE WERE BRUSHED ASIDE WITH THE COMMENT "THAT MAY BE TRUE, BUT A KENNEDY IS DIFFERENT."

3. THE MEMORIAL CEREMONY TO BE HELD ON JUNE 12 AT AMERICA HOUSE WILL INCLUDE REMARKS BY MYSELF AND BY HERR MESSNER. A REPRESENTATIVE OF THE CATHOLIC CHURCH WILL OFFER PRAYERS, AND TWO DISTINGUISHED AMERICAN OPERA AND CONCERT SINGERS-- CLARE WATSON AND THOMAS CAREY -- WILL SING.
DECON 6/11/69
CREEL

34

Pol 6-2 US/Kennedy, Robert F

Department of State TELEGRAM

29

Montevideo 6/10/68 2907

UNCLASSIFIED 359

PAGE 01 MONTEV 02907 101855Z

50
ACTION H 02

INFO ARA 08, SS 20, CPR 02, NSC 10, CIAE 00, DODE 00, INR 07, NSAE 00, P 04, RSC 01, USIA 12, RSR 01 /067 W

R 101835Z JUN 68
FM AMEMBASSY MONTEVIDEO
TO SECSTATE WASHDC 4067

UNCLAS MONTEVIDEO 2907

SUBJECT: SENATOR KENNEDY'S DEATH: LOCAL REACTION

1. DEATH SENATOR KENNEDY RECEIVED HEAVY COVERAGE URUGUAYAN PRESS JUNE 6-9. ONE PAPER, EL DIA, PUBLISHED SPECIAL EIGHT-PAGE EDITION JUNE 6 DEVOTED EXCLUSIVELY LIFE AND DEATH SENATOR KENNEDY. ALMOST ALL PAPERS CARRIED EDITORIALS EXPRESSING SHOCK AND DISMAY AT SUDDEN VIOLENT DEATH OUTSTANDING AMERICAN LEADER. SOME EDITORIALS DEPLORED INCREASING FREQUENCY OF VIOLENCE IN UNITED STATES AND OTHER COUNTRIES, AND SEVERAL ASKED HOW THIS CAN BE HAPPENING IN MOST ADVANCE COUNTRY IN WORLD. FOR MOST PART EDITORIALS SIMPLY RAISED THIS QUESTION WITHOUT ATTEMPTING ANSWER IT OR INDICT AMERICAN SOCIETY.

2. FAR-LEFT PRESS HAS USED KENNEDY DEATH TO LAUNCH ATTACKS AGAINST UNITED STATES. COMMUNIST PARTY ORGAN EL POPULAR HAS CARRIED ARTICLES AND EDITORIALS UNDER HEADLINES SUCH AS "US -- REIGN OF CRIME CONTINUES," "DEMOCRACY OF GANGSTERS," AND "SOCIETY OF CRIME." SOCIALIST WEEKLY IZQUIERDA AND FAR-LEFT INTELLECTUAL WEEKLY MARCHA HAVE ALSO CARRIED VITRIOLIC EDITORIALS CONDEMNINGAMERICAN SOCIETY (SEE A-759).

(1) 3. APPROXIMATELY 1,400 PEOPLE HAVE VISITED EMBASSY AND EMBASSY RESIDENCE AND SIGNED CONDOLENCE BOOKS. EMBASSY HAS ALSO BEEN RECEIVING NUMEROUS LETTERS, TELEGRAMS AND PHONE CALLS FROM URUGUAYANS WISHING EXPRESS THEIR SORROW. LOCAL CATHOLIC CHURCH HELD MEMORIAL MASS FOR SENATOR KENNEDY JUNE 8 WHICH SEVERAL HUNDERED PERSONS ATTENDED. PRESIDENT PACHECO AND FONMIN FLORES

UNCLASSIFIED

Department of State **TELEGRAM**

UNCLASSIFIED

PAGE 02 MONTEV 02907 101855Z

CABLED THEIR CONDOLENCES TO PRESIDENT JOHNSON AND SECRETARY RUSK RESPECTIVELY. SENATE PAID HOMAGE TO SENATOR AT JUNE 5 SESSION AFTER SHOOTING AND AT SPECIAL SESSION IN HIS HONOR JUNE 6. TOPPING

UNCLASSIFIED

EUR-6

RSR	REP	AF
1		
ARA	EUR	FE
NEA	CU	INR 5
P	-	10
L	FBO	AID
~~S/S~~ 10	~~S/P~~ 1	~~S/CPR~~ 1
AGR	COM	FRB
INT	LAB	TAR
TR	XMB	AIR 5
ARMY 3	CIA 20	NAVY 5
OSD 34	USIA 10	NSA 3
		NSC 6

DEPARTMENT OF STATE

AIRGRAM

Pol 6-2 US/Kennedy, Robert F.

FOR RM USE ONLY

A-44 NO

UNCLASSIFIED

HANDLING INDICATOR

TO : Department of State

FROM : American Consulate, TRIESTE DATE: June 10, 1968

SUBJECT : Reaction to Assasination of Senator Robert Kennedy

REF :

The assasination of Senator Robert Kennedy has had a profound impact throughout this Consular District. The Consulate has received more than 50 letters and telegrams from officials, organizations and individuals throughout the District, including the Prefect and the Mayor of Trieste, the President of the Regional Junta, the President of the Regional Council, the Archbishop of Trieste and the Consular Corps of Trieste and Venice. More than 3000 persons visited the Italo-American Association to sign the Book of Condolences made available under a photograph of Senator Kennedy draped with an American flag. All the officers of the Consulate have been approached by innumerable friends, and strangers, who wished to express their sorrow.

Both in Trieste and Venice all activity throughout the cities - in factories, offices, courts, railways, etc. - was halted for five minutes on Friday, June 7 in tribute to Senator Kennedy. The Mayor of Trieste offered a special eulogy at a formal meeting of the City Council.

This extraordinary outpouring of emotion has only been exceeded in recent years by that following the assasination of President Kennedy. It reflects not only the underlying pro-Americanism existing in this Consular District as a whole and in Trieste in particular, but also the very great impact which President Kennedy and later Senator Kennedy exercised on untold millions around the world.

JUN 13 PM 1 17

COPYFLO-P2R

UNCLASSIFIED

FORM DS-323 4-62

FOR DEPT. USE ONLY

[X] In [ ] Out

Drafted by: JCFuess;gb

Contents and Classification Approved by: JCFuess

Clearances:

Apart from widespread grief, the principal reaction in this Consular District appears to be one of relief (a) that the asassination of Senator Kennedy apparently did not involve a conspiracy and (b) that it was not associated with civil violence. Finally, most of the comments made to the reporting officer have expressed hope that somehow better protection can be afforded public officials generally in the future, particularly through rigorous controls over weapons.

FUESS

ORIGIN ACTION

4-4

S/S R 1	REP	AF
ARA	EUR 5	FE
NLA	CU	INR 5
E	P	IO
L	FBO	AID
AGR	COM	FRB
INT	LAB	TAR
TR	XMB	AIR
ARMY	CIA 20	NAVY
OSD	USIA	NSA 3

DEPARTMENT OF STATE

AIRGRAM

POL 6-2 US/K... Robert F.

FOR RM USE ONLY

A-139 NO.

UNCLASSIFIED

HANDLING INDICATOR

TO : Department of State

JUN [illegible]

FROM : Amconsul NASSAU

DATE: June 10, 1968

SUBJECT : Message of Condolence over the death of Senator Robert F. Kennedy

REF :

The Consulate General has been asked by the Very Reverend Dr. W. G. McPhee, Pastor of the Mt. Calvary Baptist Church in Nassau, to transmit the attached expression of condolences to the family of Senator Robert F. Kennedy.

SHELTON

Encl: att et
Copy of Condolence Msg

JUN 11 11 03

UNCLASSIFIED

FORM DS-323 4-62

FOR DEPT. USE ONLY

[X] In [ ] Out

Drafted: TJShelton:ifj:6/6/68

Cleared:

Contents and Classification Approved by:

Turner B. Shelton
Consul General

Pol 6-2 US/Kennedy Robert F

Department of State TELEGRAM

42

UNCLASSIFIED 410

PAGE 01 OTTAWA 01815 101926Z

50
ACTION H 02

INFO EUR 15, SS 20, CPR 02, NSC 10, P 04, USIA 12, RSR 01, RSC 01, /067 W

R 101922Z JUN 68
FM AMEMBASSY OTTAWA
TO SECSTATE WASHDC 3273

UNCLAS OTTAWA 1815

1. DEPARTMENT MAY WISH TO KNOW THAT SOME 3,700 PERSONS CALLED AT THE CHANCERY BETWEEN THURSDAY AND SUNDAY AND SIGNED THE CONDOLENCE BOOK IN HONOR OF SENATOR ROBERT KENNEDY. A NUMBER OF LETTERS OF CONDOLENCE HAVE ALSO BEEN RECEIVED. THE BOOKS AND THE LETTERS TOGETHER WITH THOSE FROM THE CONSULATES GENERAL WILL BE CONSOLIDATED HERE AND SEND IN DUE COURSE TO THE DEPARTMENT FOR TRANSMITTAL TO MRS. KENNEDY.

2. A REQUIEM MASS WAS CONDUCTED BY THE ARCHBISHOP OF OTTAWA IN WHICH ECCLESIASTICS OF OTHER FAITHS PARTICIPATED AND WAS ATTENDED BY THE PRIME MINISTER, CANADIAN GOVERNMENT OFFICIALS, AMBASSADORS ETC. BUTTERWORTH

Ottawa 1815
6/10/68

MICROFILMED BY RS/R

UNCLASSIFIED

L. Q+U - attachment.

~~S/S Pending~~

45

DEPARTMENT OF STATE

Washington, D.C. 20520

RS/R FILES

8466

Attention Mrs Mullett
Keep this study together.

June 10, 1968

COPIES TO:
S/S:RF
EUR
EUR/AIS
P/C

MEMORANDUM FOR MR. WALT W. ROSTOW
THE WHITE HOUSE

Subject: Suggested Reply to Condolence Message from His Holiness, Pope Paul VI, on the Death of Senator Robert F. Kennedy

The President has received the enclosed message of condolence on the death of Senator Robert F. Kennedy from His Holiness, Pope Paul VI.

A suggested message of reply is enclosed.

POL 6-2 US/KENNEDY, ROBERT F.

see # S/S 8936

OBE (Pres. letter 6-15)

Benjamin H. Read
Executive Secretary

Enclosures:

1. Copy of Papal message.
2. Suggested message of reply.

1s/orig pouched 6/19/68
Tel sent 6/18 (Rome 185435)

[redacted]

Clearances: EUR/AIS - Mr. Stahler EUR - Mr Leddy

EUR/AIS:RWTaylor,Jr:emt 6/7/68

MICROFILMED
BY S/S

EXECUTIVE SECRETARIAT
DEPARTMENT OF STATE
OUT

1968 JUN 10 PM 5 42

Department of State **TELEGRAM** 2

LIMITED OFFICIAL USE 003

PAGE 01 STATE 185435

87
ORIGIN EUR 20

INFO SS 20,NSC 10,RSC 01,/051 R

DRAFTED BY:REVISED TEXT FROM WHITE HOUSE/EUR/AIS:WSTABLER:
RWTAYLOR
APPROVED BY:S/S-MR. BROWN

R 182116Z JUN 68
FM SECSTATE WASHDC
TO AMEMBASSY ROME

LIMITED OFFICIAL USE STATE 185435

1. PLEASE PASS FOLLOWING FROM PRESIDENT TO POPE PAUL:

QUOTE:

YOUR HOLINESS:

I WAS DEEPLY TOUCHED BY YOUR COMPASSIONATE MESSAGE OF CONDOLENCE UPON THE DEATH OF SENATOR ROBERT F. KENNEDY. WE DRAW STRENGTH FROM YOUR PRAYERS FOR OUR FELLOW CITIZENS AND FOR THE NATION AT THIS SAD MOMENT.

I AM PLEASED THAT ARCHBISHOP TERRENCE COOKE HAS AGREED TO SERVE ON THE PRESIDENTIAL COMMISSION APPOINTED TO SEEK OUT THE CAUSES OF VIOLENCE IN OUR COUNTRY.

SENATOR KENNEDY BELIEVED THAT AMERICANS COULD, IF THEY WOULD, END THE BLIGHT OF POVERTY AND BIGOTRY. IN THIS HE WAS AT ONE WITH THE POLITICAL LEADERSHIP THE UNITED STATES HAS ENJOYED FOR THE PAST THIRTY-FIVE YEARS.

I MUST REPORT THAT THERE HAS BEEN NO SUBSTANTIAL PROGRESS TOWARD A PEACEFUL AND JUST SOLUTION OF THE WAR IN VIETNAM DURING THE PARIS TALKS. MEANWHILE, THE COMMUNISTS HAVE MOUNTED A SAVAGE, INDISCRIMINATE ATTACK ON SAIGON--ON THE GOVERNMENT OF SOUTH VIETNAM AND ON ORDINARY CITIZENS ALIKE.

LIMITED OFFICIAL USE

PAGE 02 STATE 185435

THERE IS MUCH SPECULATION THAT THESE ROCKET AND MORTAR ATTACKS ARE DESIGNED NOT ONLY TO SHAKE THE GOVERNMENT, BUT TO GIVE THE IMPRESSION THAT THE COMMUNISTS HOLD THE MILITARY INITIATIVE--AND THEREFORE TO SECURE AN ADVANTAGE IN PARIS. IT IS A TRAGEDY--ONE OF MANY IN THIS WAR--THAT THE PEOPLE OF SOUTH VIETNAM MUST SUFFER AS THEY DO BECAUSE OF THE AGGRESSIVE INTENTIONS OF THE COMMUNISTS.

I CANNOT PREDICT WHEN THE NORTH VIETNAMESE REPRESENTATIVES WILL BE MORE FORTHCOMING IN PARIS; NOR CAN I ESTIMATE HOW LONG THE COMMUNISTS' OFFENSIVE WILL CONTINUE IN SOUTH VIETNAM. I FEAR THAT NEITHER WILL OCCUR AS SOON AS ALL MANKIND DESIRES.

NEVERTHELESS, THE UNITED STATES AND THOSE WITH WHOM WE ARE ALLIED WILL CONTINUE TO SEEK AN HONORABLE PEACE AT THE NEGOTIATING TABLE, AS WE SHALL REMAIN FIRM IN RESISTING TERROR AND AGGRESSION IN SOUTH VIETNAM. I DEVOUTLY HOPE THAY MY NEXT LETTER TO YOU WILL BRING MORE HOPEFUL TIDINGS. UNLESS IT IS MYSELF, I KNOW OF NO ONE ON EARTH WHO SO LONGS FOR NEWS OF PROGRESS TOWARD PEACE IN VIETNAM AS YOUR HOLINESS.

I SHALL TELL YOU THAT I HAVE GREATLY ENJOYED MY CHATS WITH THE APOSTOLIC DELEGATE IN WASHINGTON.

SINCERELY, LYNDON B. JOHNSON UNQUOTE

2. SIGNED ORIGINAL BEING POUCHED.

3. WHITE HOUSE CONSIDERS THIS MESSAGE A PRIVATE COM. MUNICATION. RUSK

THE WHITE HOUSE

WASHINGTON

8936

June 15, 1968

Your Holiness:

I was deeply touched by your compassionate message of condolence upon the death of Senator Robert F. Kennedy. We draw strength from your prayers for our fellow citizens and for the Nation at this sad moment.

I am pleased that Archbishop Terrence Cooke has agreed to serve on the Presidential Commission appointed to seek out the causes of violence in our country.

Senator Kennedy believed that Americans could, if they would, end the blight of poverty and bigotry. In this he was at one with the political leadership the United States has enjoyed for the past thirty-five years.

I must report that there has been no substantial progress toward a peaceful and just solution of the war in Vietnam during the Paris talks. Meanwhile, the Communists have mounted a savage, indiscriminate attack on Saigon -- on the government of South Vietnam and on ordinary citizens alike.

There is much speculation that these rocket and mortar attacks are designed not only to shake the government, but to give the impression that the Communists hold the military initiative -- and therefore to secure an advantage in Paris. It is a tragedy -- one of many in this war -- that the people of South Vietnam must suffer as they do because of the aggressive intentions of the Communists.

I cannot predict when the North Vietnamese representatives will be more forthcoming in Paris; nor can I estimate how long the Communists' offensive will continue in South Vietnam. I fear that neither will occur as soon as all mankind desires.

Nevertheless, the United States and those with whom we are allied will continue to seek an honorable peace at the negotiating table, as we shall remain firm in resisting terror and aggression in South Vietnam. I devoutly hope that my next letter to you will bring more hopeful tidings. Unless it is myself, I know of no one on earth who so longs for news of progress toward peace in Vietnam as Your Holiness.

I should tell you that I have greatly enjoyed my chats with the Apostolic Delegate in Washington.

Sincerely,

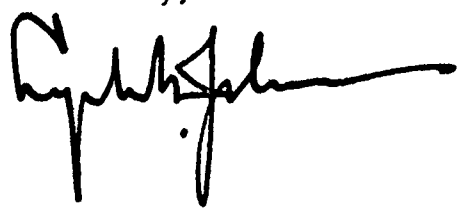

His Holiness
Pope Paul VI
Vatican City

The White House
Washington

1968 JUN 6 AM 8 02

N ITT-3 JUNE 6 1968

CITTAVATICANO 65 6 1300 SSS GOVT

ETATPRIORITE LYNDON JOHNSON PRESIDENTE OF THE UNITED STATES OF AMERICA WHITE HOUSE WASHINGTONDC

DEEPLY SADDENED BY THE UNTIMELY AND VIOLENT PASSING OF SENATOR ROBERT KENNEDY, WE OFFER YOU OUR SINCERE CONDOLENCES ON THE LOSS OF AN OUTSTANDING PUBLIC SERVANT, ASKING GOD TO CONSOLE, GUARD AND BLESS YOU, YOUR FAMILY, THE GOVERNMENT AND PEOPLE OF THE UNITED STATES

PAULUS PP. VI

DEPARTMENT OF STATE

SUGGESTED MESSAGE

COPIES TO:
S/S:RF
EUR
EUR/AIS
P/C

Your Holiness:

I was deeply touched by your compassionate message of condolence on the death of Senator Robert F. Kennedy. We draw strength from your prayers for our fellow citizens and for the nation at this sad moment.

Senator Kennedy's belief in the equality of all men, his compassion for the poor, his confidence in the essential goodness of men and his unfailing courage serve as an inspiration for all. As we mourn the passing of this extraordinary young man we dare to hope that what he lived and died for may, with God's help, come to pass.

Sincerely,

Lyndon B. Johnson

His Holiness

Pope Paul VI,

Vatican City.

Clearances: EUR/AIS - Mr. Stabler
EUR/AIS - Mr. Taylor
EUR - Mr. Leddy

EUR/AIS:RWT,Jr/emt:afm

EXECUTIVE SECRETARIAT
DEPARTMENT OF STATE
OUT

1968 JUN 10 PM 5 32

64

POL 6-2 US/KENNEDY, ROBERT F.

Department of State

TELEGRAM

29

Nairobi 5067
6-10-68

UNCLASSIFIED 313

PAGE 01 NAIROB 05067 101805Z

47
ACTION AF 15

INFO CIAE 00,DODE 00,GPM 04,H 02,INR 07,L 03,NSAE 00,NSC 10,P 04,
RSC 01,SP 02,SS 20,USIA 12,SAH 03,AID 28,PC 04,RSR 01,/116 W

R 101650Z JUN 68
FM AMEMBASSY NAIROBI
TO SECSTATE WASHDC 5385
INFO AMEMBASSY KAMPALA
AMEMBASSY DAR ES SALAM

UNCLAS NAIROBI 5067 SECTION 1 OF 2

SUBJECT REACTION TO KENNEDY ASSASSINATION

REFERENCE: NAIROBI 5044

1. FURTHER OFFICIAL REACTION-PRESIDENT KENYATTA ORDERED KENYA FLAG FLOWN AT HALF STAFF ON ALL OFFICIAL BUILDINGS THROUGHOUT COUNTRY JUNE 8 IN MEMORY OF SENATOR. MINISTER ECONOMIC PLANNING AND DEVELOPMENT MBOYA REPRESENTED PRESIDENT AT REQUIEM HIGH MASS AT HOLY FAMILY CATHEDRAL, NAIROBI, 10:00 A.M. JUNE 8 (MBOYA READ EPISTLE AT MASS) AND IN SAME ROLE CAME TO EMBASSY AFTERWARDS (FOR SECOND TIME: SEE REFTE) TO SIGN CONDOLENCE BOOK. INSCRIPTION READS: "ON BEHALF OF H.E. THE PRESIDENT MZEE JOMO KENYATTA, M.P., THE GOV"T. AND PEOPLE OF KENYA, WE OWE RESPECTS TO A GREAT MAN", SIGNED T. MBOYA AND PAMELA MBOYA. REQUIEM MASS

ALSO ATTENDED BY MINISTER OF INFORMATION AND BROADCASTING OSOGO (WHO ALSO SIGNED EMB. CONDOLENCE BOOK AFTERWARDS) AND NUMBER OF GOK CIVIL SERVANTS, MP"S, REPRESENTATIVES OF DIPLOMATIC CORPS AND PUBLIC, FILLING LARGE CATHEDRAL AUDITORIUM.
MINISTRY DEFENSE ISSUED FOLLOWING STATEMENT JUNE 7 ON BEHALF OF MINISTER NJOROGE MUNGAI: "THE MINISTER FOR DEFENCE, DR. NJOROGE MUNGAI HAS EXPRESSED PROFOUND SHOCK OVER THE CONCENTRATION OF KILLINGS ON THE KENNEDY FAMILY. DR. MUNGAI, OBVIOUSLY DEEPLY

UNCLASSIFIED

UNCLASSIFIED

UPSET BY THE RECENT ASSASSINATION OF SEN. ROBERT KENNEDY DESCRIBED THE KENNEDY FAMILY AS ONE WHICH, " HAS VERY HIGH IDEALS FOR MANKIND BOTH IN AMERICA AND THE WORLD AT LARGE." DR. MUNGAI ADDED THAT THE KENNEDYS STOOD FOR HOPE IN THEIR COUNTRY AND OVERSEAS. THEY STOOD FOR JUSTICE AND FAIR PLAY. THE MINISTER WENT ON, "IT IS MY HOPE THAT SOMETHING WILL BE DONE TO DISCOVER THE SICKNESS OF SOCIETY WHICH DRIVES PEOPLE TO BEHAVE THIS WAY. I EXPRESS MY SYMPATHY TO MRS. ETHEL KENNEDY, THE CHILDREN AND THE REST OF THE FAMILY IN THEIR DEEP SORROW."

2. PUBLIC AND PRESS REACTION- BEFORE SCHDULE FOR LAST RITES KNOWN HERE, EMB. ANNOUNCED JUNE 6 THAT CONDOLENCE BOOKS WOULD BE OPEN IN CHANCERY AND USIS LIBRARY FRIDAY JUNE 7 THROUGH TUESDAY, JUNE 11 (EXCEPTING SATURDAY AFTERNOON AND SUNDAY). STREAM OF PEOPLE COMING TO SIGN BOOKS THROUGH MONDAY, JUNE 10 HAS CONTINUED UNABATED.
PRESS COVERAGE OF FUNERAL AND EVENTS SURROUNDING IT, AS WELL AS WORLD REACTION TO ASSASSINATION AND LEGAL PROCEEDINGS AGAINST ASSASSIN WAS DOMINANT SUBJECT IN SPACE AND ATTENTION IN LOCAL PRESS THROUGH WEEK-END AND MONDAY. SUNDAY NATION COMMENTARY BY HILARY NGUENO WARNS AMERICANS AGAINST "CONSPIRACY OF SILENCE AND SHAME" OVER THIS NEW MURDER OF DEVOTED PUBLIC LEADER. N'GUENO ASSERTS THAT AMERICANS AGAIN WILL ATTEMPT REJECT IDEA THAT THERE WAS CONSPIRACY BEHIND THIS MURDER, THAT " THEY WILL NOT WANT TO ADMIT TO THEIR PARTICIPATION IN THE ONE BIG CONSPIRACY WHICH ALONE EXPLAINS THE KILLING, THE SHOOTING AND THE LOOTING THAT SWEPT THROUGHOUT THEIR COUNTRY IN RECENT TIMES.... THE CONSPIRACY OF SILENCE: SILENCE ON THE PART OF THE MAJORITY OF AMERICANS IN THE FACE OF THE APPALING CONDITIONS WHICH BREED VIOLENCE.. DIRE POVERTY AND THE SQUALOR OF GHETTO LIFE... THE INJUSTICES AND DEGRADATIONS OF RACIAL PREJUDICES AND DISCRIMINATION... THE EVIL INFLUENCES OF THE AMERICAN INDUSTRIAL-MILITARY COMPLEX... THE EVIL POWER OF GUN LOBBIES.. CORRUPTION IN PUBLIC LIFE.. THE LIP SERVICE THAT AMERICAN LEADERS CONSTANTLY PAY TO THEIR HIGH IDEALS ENSHRINED IN THEIR COUNTRY"S CONSTITUTUON". N'GUENO BELITTLES HALF-WAY MEASURES OF PAST TO CORRECT THESE ILLS, SAYS TIME IS RUNNING OUT ON

UNCLASSIFIED

PAGE 03 NAIRUB 05067 101805Z

AMERICA AND RECOMMENDS THAT THE COUNTRY TURN INWARD AND CORRECT THESE ILLS BEFORE IT DESTROYS THE WORLD ALONG WITH ITSELF. IN N"GUENO"S WORDS" ""PERHAPS IN ORDER TO CONCENTRATE ON THE PROBLEMS OF VIOLENCE AND INJUSTICE, AMERICANS SHOULD TURN MORE TOWARDS THEIR OWN DOMESTIC SICKNESS, SPEND MORE ON THE GHETTOS, OF AMERICA THAN ON THE BATTLEFIELDS OF VIETNAM: MORE ON THE DEVELOPMENT OF THEIR OWN PEOPLE, THAN ON THE DEVELPMENT OF OTHER PEOPLE: ATTEND TO THEIR OWN WEAKNESSES RATHER THAN THOSE OF OTHERS. THE DEVELOPING NATIONS MAY NOT BE HAPPY AT THE PROSPECTS OF REDUCED AID FROM THE UNITED STATES, BUT THEY WILL UNDERSTAND IT IF IT MEANS THAT THE NEGROES AND THE POOR OF AMERICAN WILL THEREBY BE REMOVED FROM CONDITIONS OF SQUALOR AND INJUSTICE: IF IT MEANS LESS VIOLENCE IN AMERICA, IF IT MEANS THAT AMERICA WILL BE MORALLY HEALTHIR AND THEREFORE IN A BETTER POSITION TO BE OF LASTING ASSISTANCE TO OTHER NATIONS LATER. FOR THE FERGUSON

UNCLASSIFIED

75

Department of State TELEGRAM

POL 6-2 US/KENNEDY, ROBERT F.

31

WARSAW-3513 6-10 68

CONFIDENTIAL 081

PAGE 01 WARSAW 03513 101648Z

40
ACTION USIE 00

INFO EUR 15, P 04, H 02, INR 07, SS 20, NSC 10, RSR 01, RSC 01, /060 W

P R 101510Z JUN 68
FM AMEMBASSY WARSAW
TO SECSTATE WASHDC PRIORITY 6134
INFO AMCONSUL MUNICH

C O N F I D E N T I A L WARSAW 3513

STATE PASS USIA FOR IBS/POLISH; MUNICH FOR ECM

1. RESPONSE OF POLISH PEOPLE TO KENNEDY DEATH HAS POURED INTO EMBASSY IN FORM OF HUNDREDS OF VISITORS TO LOBBY CONDOLENCE BOOKS, PLUS LETTERS, TELEGRAMS, MOUNDS OF FLOWERS, AND GIFTS.

2. SINCE MIDDAY JUNE 6, MORE THAN 4,300 PERSONS SIGNED EMBASSY'S SEVEN BOOKS, AND MANY MORE WHO UNABLE SIGN DUE TO BIG CROWDS AT TABLES CAME TO PAY RESPECTS BEFORE PICTURE OF SENATOR WREATHED IN BLACK. BRIGHT FLOWERS OF EVERY KIND FILLED LOBBY, MANY IN VASES SET IN FRONT OF PICTURE. MANY VISITORS KNELT IN PRAYER, AND MANY WEPT. SOME BROUGHT PICTURES OF SENATOR TAKEN DURING HIS 1964 VISIT TO POLAND. CROWDS INCLUDED YOUNG PEOPLE AND OLD, PEASANTS, SOLDIERS, WORKERS AND PRIESTS. MEMBERS OF POLISH GOVERNMENT CAME, AS WELL AS OF WARSAW DIPLOMATIC COMMUNITY. DEMAND TO SIGN BOOKS SO HEAVY EMBASSY KEEPING THEM OPEN AT LEAST UNTIL EVENING JUNE 10.

3. BIG CROWDS COLLECTED IN FRONT OF EMBASSY'S UJAZDOWSKIE SIDEWALK DISPLAY CASES DEVOTED TO SENATOR. ONE CASE, CONTAINING BLACK-RIMMED PICTURE OF KENNEDY, WAS STREWN AND HUNG WITH FLOWERS BY PASSERSBY. OTHER CASES SHOWING PICTURES FROM KENNEDY'S LIFE AND VISIT TO POLAND ATTRACTED THRONGS OF VIEWERS. ON SUNDAY, JUNE 9, EMBASSY LOBBY FILLED TO CAPACITY WITH VISITORS, AND CONSTANT STREAM OF PEOPLE FLOWED IN AND OUT.

4. SOLEMN MASS WILL BE CONDUCTED MONDAY, JUNE 10, AT 1800 GMT AT ST. JOGN'S CATHEDRAL IN WARSAW. MEMBERS OF DIPLOMATIC COMMUNITY WILL ATTEND. EMBASSY HAS

0

MICROFILMED BY DS/R

3/

CONFIDENTIAL

PAGE 02 WARSAW 03513 101648Z

NO REPEAT NO REASON THINK CARDINAL WILL CONDUCT MASS OR EVEN BE PRESENT. BUT DOES NOT EXCLUDE POSSIBILITY.

5. FOREGOING IS FOR IMMEDIATE BROADCAST USE. JENKINS

POL 6-2 US/KENNEDY, ROBERT F.

64

Department of State **TELEGRAM**

28

Lagos, 9817, 6-10-68

UNCLASSIFIED 931

PAGE 01 LAGOS 09817 101405Z

45
ACTION AF 15

INFO SS 20,H 02,CIAE 00,DODE 00,INR 07,NSAE 00,P 04,RSC 01,USIA 12,
NSC 10,RSR 01,/072 W

R 101245Z JUN 68
FM AMEMBASSY LAGOS
TO SECSTATE WASHDC 978
INFO AMCONSUL IBADAN UNN
AMCONSUL KADUNA UNN

UNCLAS LAGOS 9817

SATURDAY MORNING ARCHBISHOP OF LAGOS HELD REQUIEM MASS IN COOPERATION WITH EMBASSY TO HONOR ROBERT F. KENNEDY. MASS ATTENDED BY GENERAL PUBLIC, U.S. BUSINESS COMMUNITY AND U.S. MISSION PERSONNEL. CONDOLENCE LETTERS RECEIVED FROM LEADING MEMBERS OF GOVERNMENT, MEMBERS DIPLOMATIC CORPS AND FRIENDS OF U.S. CONDOLENCE BOOKS OPENED AT CHANCERY, RESIDENCE AND USIS INFORMATION CENTERS BEING SIGNED BY ALL LEVELS NIGERIAN SOCIETY. MATHEWS
ST

NNN

(1)

UNCLASSIFIED

Department of State

TELEGRAM

Pol 6-2 US/ Kennedy, Robert F

53

25

UNCLASSIFIED 354

PAGE 01 KINSHA 09681 101853Z

53
ACTION H 02

INFO AF 09, CPR 02, P 04, USIA 12, SS 20, NSC 10, SSO 00, RSR 01, RSC 01,

/061 W

R 101700Z JUN 68
FM AMEMBASSY KINSHASA
TO SECSTATE WASHDC 8191

UNCLAS KINSHASA 9681

FOREIGN MINISTER BOMBOKO, INTERIOR MINISTER TSHISEKEDI, TRANSPORT MINISTER NENDAKA, MINISTER OF NATIONAL ECONOMY NZEZA, ALL CAME TO EMBASSY JUNE 8TH TO SIGN BOOK FOR SENATOR KENNEDY. ALL MADE A POINT OF EXPRESSING CONDOLENCES AND SYMPATHY.
MCGUIRE

Kinshasa 9681
6/10/68

DECLASSIFIED BY NSA

10

4/0

POL 6-2 US/KENNEDY, ROBERT F.

Department of State **TELEGRAM**

Nairobi 5067 6-10-68

UNCLASSIFIED 008

PAGE 01 NAIROB 05067 02 OF 02 110247Z

83
ACTION AF 15

INFO CIAE 00, DODE 00, GPM 04, H 02, INR 07, L 03, NSAE 00, NSC 10, P 04,
RSC 01, SP 02, SS 20, USIA 12, SAH 03, AID 28, PC 04, RSR 01 /116 W

R 101650Z JUN 68
FM AMEMBASSY NAIROBI
TO SECSTATE WASHDC 5386
INFO AMEMBASSY KAMPALA
AMEMBASSY DAR ES SALAAM

UNCLAS SECTION 2 OF 2 NAIROBI 5067

SUBJECT REACTION TO KENNEDY ASSASSINATION

REFERENCE: NAIROBI 5044

WORLD HAS MORE CAUSE TO BE FRIGHTENED OF A RICH AND POWERFUL BUT SICK AND VIOLENT AMERICA THAN OF THE DISADVANTAGES WHICH DWINDLING OF AMERICAN FOREIGN AID WOULD HAVE ON ECONOMIC DEVELOPMENT IN AFRICA, ASIA OR LATIN-AMERICA. AMERICANS WILL NEVER MAKE THE WORLD SAFE FOR DEMOCRACY UNTIL THEY HAVE FIRST MADE THEIR OWN COUNTRY SAFE FOR DEMOCRACY, UNTIL THEY HAVE ENDED THEIR NATIONAL CONSPIRACY OF VIOLENCE." NAIROBI SUNDAY POST EDITORIAL, JUNE 9, PAYS HIGH TRIBUTE TO SENATOR KENNEDY AND " TALENTED BUT TRAGEDY-RIDDEN KENNEDY FAMILY", THEN EMPHASIZES THAT " KILLER OF ROBERT KENNEDY WAS A PALESTINIAN ARAB... FED ALMOST SINCE BIRTH ON THE RABID, HATE-AROUSING ANTI-ZIONISTS VENOM SPEWED FORTH INCESSANTLY IN THE MIDDLE EAST. POST CONCLUDES THAT " ROBERT KENNEDY"S DEATH IS JUST AS MUCH AN INDICTMENT OF THOSE WHO SPOUT RACIAL AND SECUAR HATRED AS IT IS AN INDICTMENT OF THE LAW REGULATIONS IN THE UNITED STATES CONCERNING THE SALE AND POSSESSION OF FIREARMS.... THE LOS ANGELES CRIME CONTAINS A MORAL FOR MANY WHO ARE NOT AMERICANS."
FERGUSON

UNCLASSIFIED

Department of State **TELEGRAM**

45 POL 6-2 US/KENNEDY, ROBERT F.

PARIS-15983
6-10-68

UNCLASSIFIED 537

PAGE 01 PARIS 15983 102136Z

89
ACTION EUR 20

INFO RSR 01, CIAE 00, DODE 00, GPM 04, H 02, INR 07, L 03, NSAE 00, NSC 10,
P 04, RSC 01, SP 02, SS 20, USIA 12, /086 W

R 101900Z JUN 68
FM AMEMBASSY PARIS
TO SECSTATE WASHDC 2854

UNCLAS PARIS 15983

REF: PARIS TEL. 15825

SENATOR ROBERT KENNEDY MEMORIAL SERVICES

1. MOURNERS CONTINUE ARRIVE AT EMBASSY IN STEADY BUT DWINDLING STREAM THIS CRISP AND SUNNY MONDAY MORNING TO SIGN REMEMBRANCE BOOKS FOR SENATOR KENNEDY. SCORES OF BOUQUETS AND FLORAL BASKETS HAVE BEEN DELIVERED, HUNDREDS OF PHONE CALLS TO OFFICES AND HOMES OF OFFICERS AND STAFF, AND THOUSANDS UPON THOUSANDS OF SIGNATURES CALLING CARDS, LETTERS, TELEGRAMS, IN AN ALMOST UNPRECEDENTED AND UNINTERRUPTED OUTPOURING OF SYMPATHY AND CONDOLENCE FOR THE KENNEDY FAMILY.

2. ST JOSEPHJ'S, PARIS CHURCH OF ENGLISH SPEAKING CATHOLICS, HELD SPECIAL HIGH REQUIEM MASS SATURDAY EVENING WHICH DREW RECORD NUMBER WORSHIPPERS AND WAS ATTENDED BY ALPHAND FOR FRENCH GOVERNMENT, IRISH AMBASSADOR AND REPRESENTATIVES PAPAL NUNCIO AND ARCBISHOP OF PARIS. THIS MOVING CEREMONY ALSO ATTENDED BY SHRIVER CHILDREN AND CHARGE. YESTERDAYJ'S COMMEMORATIVE CHURCH SERVICES WERE LITERALLY PACKED . 1389 PERSONS WERE COUNTED ENTERING AMERICANI PRO-CATHEDRAL WITH SCORES MORE UNDBOUBTEDLY MISSED AS PEOPLE HURRIED IN TO CEREMONY. ST. JOSEPHJ'S HAD CAPACITY CROWDS OF WORSHIPPERS ON SUNDAY AS DID AMERICAN CHURCH ON QUAI DJ'ORSAY.

3. IMPOSSIBLE CITE NAMES OF ALL DIGNITARIES AND FRENCH OFFICIALS WHO PRESENT THESE CRERMONIES OR WHO HAVE SENT MESSAGES OR SIGNED
REMEMBRANCE BOOKS, BUT LIST INCLUDES MOST AMBASSADORS TO FRANCE, NUMEROUS HIGH GOVERNMENT OFFICIALS, SUCH AS GENERAL DE GAULLE (PARIS

MICROFILMED BY RS/G

UNCLASSIFIED

PAGE 02 PARIS 15983 102136Z

TEL 15865), PRIME MINISTER POMPIDOU, MINISTERS SECRETARIES OF STATE MESSMER, FAURE, DEBRE, COUVE DE MURVILLE, ALPHAND AND BETTANCOURT, POLITICAL FIGURES AND GROUPS SUCH AS GUY MOLLET AND COMMUNIST PARTY. IN ADDITION TO THOSE REPORTED PARIS 5729, PUBLIC EXPRESSIONS SYMPATHY HAVE BEEN MADE BY FRANCOIS MITTERAND, GISCARD DJ'ESTAING, MICHEL DEBRE, PIERRE MENDES-FRANCE, ARCHBISHOP OF PARIS MARTY AND STRIKING ORTF EMPLOYEES.

4. LATEST GUESSTIMATE OF TOTAL NUMBER VISITORS TO EMBASSY IS BETWEEN 18 AND 10.000 AND NUMBER CONTINUES TO GROW. MANY OLD-TIME AMERICAN RESIDENTS AMAZED AT SPONTANEITY AND SIZE OF MANIFESTATIONS.

5. ACCORDING PRESS, LATE SENATORJ'S BOOK" TO SEEK ANOTHER WORLD" WHICH RECENTLY APPEARED IN FRENCH, WAS SELL OUT AT PARIS BOOKSTORES, WHICH HAD EXHAUSTED SUPPLIES BY SATURDAY EVENING. WALLNER

FIELD MESSAGE

UNCLASSIFIED
CLASSIFICATION

POL 6-2 US/Kennedy, R

DO NOT TYPE IN THIS SPACE

RS/R COPY Robert F.

This copy must be returned to the RM/R document file.

U. S. INFORMATION SERVICE

RS/R
AF
I-NR
P
CU

FROM: USIS Pretoria

TO: USIA WASHINGTON

REF: F.M. 131 of June 10, 1968

SUBJECT: STUDENT AFFAIRS: TRIBUTE PAID TO SENATOR KENNEDY AT THE UNIVERSITY OF THE WITWATERSRAND.

132
MESSAGE NO.

June 10, 1968
DATE

JUN 21 12 12 PM '68
RECEIVED, IOA/SC

USIS Pretoria 132

AGENCY USE
621

ACTION
IAA

INFO.
S/R
IGC
LOP
IOP/G
IOA/K
IBS
IPS
IGS
RO

State
HEW
OSD
Posts

(1)

G/X

JOINT USIS-EMBASSY MESSAGE.

On June 6 over 1200 people heard Dr. Alan Paton, President of the Liberal Party of South Africa, which has been forced to disband because of the new Bill banning multi-racial political parties, deliver the 6th annual "Day of Affirmation of Academic and Human Freedom" address at the University of the Witwatersrand.

Exactly two years before Senator Robert Frances Kennedy had delivered the fourth "Day of Affirmation" address at the University of Cape Town. In his address Dr. Paton paid tribute to Senator Kennedy and extended sympathy to Mrs. Kennedy and her children. Mr. John Kane-Berman, President of the Students' Representative Council at the University of the Witwatersrand who welcomed Dr. Paton, asked the audience to stand in silence for a few moments in tribute to the late Senator.

RS/R

In the closing address, Mr. John Daniel, President of the National Union of South African Students, and host to the Senator on his visit to the Republic in 1966, said that in Senator Kennedy young people "saw a hope for a new brand of politics in the future... Now that he has gone it is difficult not to despair of all hope for the future. But we will not despair; the message of Kennedy lives on and we will carry it forward."

Encl. Pix from Rand Daily Mail.

Royal D. Bisbee
Country Public Affairs Officer

AGENCY: Please pass copies to USIS Cape Town and USIS Johannesburg.

[redacted] BY IS/A

Clearance DSpigler:

RDBisbee/db
DRAFTED BY

UNCLASSIFIED
CLASSIFICATION

ACTION COPY

POL 6-2 US/KENNEDY, ROBERT F.

Department of State TELEGRAM

XR PS 7-1 JORDAN-US/SIRHAN, SIRHAN BISHARA

UNCLASSIFIED 732

PAGE 01 KHARTO 01627 10 1120Z

41
ACTION

INFO AF 09, CIAE 00, DODE 00, INR 07, NSAE 00, P 04, RSC 01, USIE 00, H 02,
RSR 01, /024 W

P 101051Z JUN 68
FM AMEMBASSY KHARTOUM
TO SECSTATE WASHDC PRIORITY 2876

UNCLAS KHARTOUM 1627

JOINT STATE/USIS MESSAGE

SUDAN TV EVENING NEWSCAST JUNE 7 ENTIRELY DEVOTED TO KENNEDY ASSASSINATION. REPORTAGE INCLUDED: REPEAT OF STATEMENT BY GOS SPOKESMAN HASSABU CARRIED PREVIOUS DAY BY PRESS, RADIO AND TV; TV CLIPS OF KENNEDY CAREER, CALIFORNIA CAMPAIGN, VICTORY STATEMENT, SHOOTING IN AMBASSADOR HOTEL, AND CAPTURE OF ACCUSED; AND STILL PHOTOS OF SIRHAN BUSHARA SIRHAN. ALL NEWSCASTS RADIO OMDURMAN JUNE 7 CARRIED REUTER REPORTS ON ASSASSINATION INCLUDING FULL BACKGROUND SIRHAN BUSHARA SIRHAN.

EXCERPTS FROM "FOREIGN DIRARY" COLUMN OF RAI EL AMM JUNE 8 FOLLOW: "HE WHO BENEFITTED FROM DEATH OF JOHN KENNEDY WAS JOHNSON; AND HE WHO BENEFITTED FROM DEATH OF ROBERT KENNEDY WAS HUBERT HUMPHREY, DEPUTY TO JOHNSON...IT MAY BE THAT BUSHARA SHOT KENNEDY BUT WHO PUT WEAPON IN HIS HAND AND PROVOKED, THREATENED AND PRESSURED HIM? SIRHAN IS AN ARAB AND AMERICANS ARE READY TO BELIEVE ANYTHING BAD ABOUT AN ARAB...THE SELECTION OF AN ARAB YOUNG MAN TO PLAY THE ROLE OF THE NEW OSWALD DOES NOT CHANGE ANYTHING KNOWN BY WORLD TODAY, WHICH IS THAT AMERICA IS GOVERNED BY CCMIME..." NOEL

MICROFILMED BY RS/R

ORIGIN/ACTION

EUR-6

RSR	REP	AF
1		
ARA	EUR	FE
NEA	CU	INR 5
E	P	IO
L	FBO	AID
S/S 10	3/P 1	S/CPR 1
AGR	COM	FRB
INT	LAB	TAR
TR	XMB	AIR 5
ARMY 3	CIA 20	NAVY 5
OSD 34	USIA 10	NSA 3
		NSC 6

DEPARTMENT OF STATE

AIRGRAM

Pol 6-2 US/Kennedy, Robert F.

FOR RM USE ONLY

A-44 NO.

UNCLASSIFIED

HANDLING INDICATOR

TO : Department of State

RECEIVED JUN 13 12 38 PM

WSD 6-14-68 EUR/AIS

FROM : American Consulate, TRIESTE DATE: June 10, 1968

SUBJECT : Reaction to Assasination of Senator Robert Kennedy

REF :

The assasination of Senator Robert Kennedy has had a profound impact throughout this Consular District. The Consulate has received more than 50 letters and telegrams from officials, organizations and individuals throughout the District, including the Prefect and the Mayor of Trieste, the President of the Regional Junta, the President of the Regional Council, the Archbishop of Trieste and the Consular Corps of Trieste and Venice. More than 3000 persons visited the Italo-American Association to sign the Book of Condolences made available under a photograph of Senator Kennedy draped with an American flag. All the officers of the Consulate have been approached by innumerable friends, and strangers, who wished to express their sorrow.

Both in Trieste and Venice all activity throughout the cities - in factories, offices, courts, railways, etc. - was halted for five minutes on Friday, June 7 in tribute to Senator Kennedy. The Mayor of Trieste offered a special eulogy at a formal meeting of the City Council.

This extraordinary outpouring of emotion has only been exceeded in recent years by that following the assasination of President Kennedy. It reflects not only the underlying pro-Americanism existing in this Consular District as a whole and in Trieste in particular, but also the very great impact which President Kennedy and later Senator Kennedy exercised on untold millions around the world.

WSD

1968 JUN 13 PM 1 17

COPYFLO-PER

UNCLASSIFIED

FORM 4-62 DS-323

FOR DEPT. USE ONLY

[X] In [ ] Out

Drafted by: JCFuess;gb

Contents and Classification Approved by: JCFuess

Clearances:

BUREAU
OF EUROPEAN AFFAIRS
COMMUNICATIONS CENTER

1968 JUN 14 AM 11 30

DEPARTMENT OF STATE

Apart from widespread grief, the principal reaction in this Consular District appears to be one of relief (a) that the asassination of Senator Kennedy apparently did not involve a conspiracy and (b) that it was not associated with civil violence. Finally, most of the comments made to the reporting officer have expressed hope that somehow better protection can be afforded public officials generally in the future, particularly through rigorous controls over weapons.

FUESS

ORIGIN/ACTION

H-4*

S/R 1	REP	AF
ARA	EUR 5	FE
NEA	CU	INR 5
E	P	IO
L	FBO	AID
AGR	COM	FRB
INT	LAB	TAR
TR	XMB	AIR
ARMY	CIA 20	NAVY
OSD	USIA	NSA 3

JUN 19 AM 11 08

COPYFLD-FBR

DEPARTMENT OF STATE

AIRGRAM

Files
Pol 6-2 US/Kennedy, Robert F.

FOR RM USE ONLY

A-139 NO. | UNCLASSIFIED | HANDLING INDICATOR

TO : Department of State

RECEIVED JUN 19 2 29 PM

SENT 6/20

FROM : Amconsul NASSAU DATE: June 10, 1968

SUBJECT : Message of Condolence over the death of Senator Robert F. Kennedy

REF :

The Consulate General has been asked by the Very Reverend Dr. W. G. McPhee, Pastor of the Mt. Calvary Baptist Church in Nassau, to transmit the attached expression of condolences to the family of Senator Robert F. Kennedy.

SHELTON

Encl: as st
Copy of Condolence Msg

Message transmitted to Kennedy family, 6/20, J E Briggs

UNCLASSIFIED

FORM 4-62 DS-323

FOR DEPT. USE ONLY
[X] In [ ] Out

Drafted by: TBShelton:ifj:6/6/68

Contents and Classification Approved by:

Clearances:

Turner B. Shelton
Consul General

ASSISTANT SECRETARY
FOR CONGRESSIONAL
RELATIONS

1968 JUN 19 PM 4 17

DEPT. DISTRIBUTION
ORIGIN/ACTION

Eur-6

DEPARTMENT OF STATE

AIRGRAM

Pol 6-24s/Kennedy, Robert F

FILE DESIGNATION

Original to be Filed in _____ Decentralized Files.

RM/R	REP	AF	ARA
1			
EUR	FE	NEA	CU
INR	E	P	IO
5		2	
L	FBO	AID	
	S/CPR 1	H 1	SY 1
AGR	COM	FRB	INT
LAB	TAR	TR	XMB
AIR	ARMY	NAVY	OSD
USIA	NSA	CIA	
10		20	
		NSC 6	

SUGGESTED DISTRIBUTION

JCC
P 2 5

POST ROUTING			
TO:	Action	Info.	Initials
AMB/PO			
DCM			
POL			
ECON			
CONS			
ADM			
AID			
USIS			
FILE			

Action Taken:

Date:

Initials:

UNCLASSIFIED

HANDLING INDICATOR

A-203

NO.

TO : Department of State

INFO: OTTAWA, MONTREAL

FROM : Amconsul QUEBEC

DATE: June 10, 1968

SUBJECT : Quebec Condolences for Senator Kennedy's Death

REF :

The assassination of Senator Robert F. Kennedy has brought messages of condolence from all walks of life in this consular district.

Federal Sympathy

Flags on the Citadel and on Canadian federal vessels here were at half mast June 8. Many private buildings also flew the Canadian and Quebec flags at half staff. Governor General MICHENER was in residence at the Citadel this past week. Major Patrick TREMBLAY, Commandant of the Citadel and Aide-de-Camp to the Governor General, told me that His Excellency was very much disturbed at the Senator's assassination.

Lieutenant Governor Hugues LAPOINTE expressed his condolences to me.

Other Official Condolences

Premier Daniel JOHNSON announced that he had sent the official condolences of the provincial government and of all the population of Quebec to Mrs. Ethel Kennedy and her "handsome family of ten children."

Enclosures:
1. Letter of June 6 from Mayor Lamontagne of Quebec
2. Translation of Enclosure 1
3. Le Soleil editorial "Robert Kennedy a succombé"
4. L'Action editorial "L'infecte violence"
5. Le Soleil editorial "Contre la violence"

JUN 12 P 3 19

CPYFLO-PDR

UNCLASSIFIED

FORM 10-64 DS-323

For Department Use Only
☑ In ☐ Out

Drafted by:	Drafting Date:	Phone No.:	Contents and Classification Approved by:
FCunningham:st	CPYFLO-PDR		FCunningham

Clearances:
EUR/CAN Noted J. Cross Hesser 6/13/68 (file

JUN 12 P 3 29

BUREAU
OF EUROPEAN AFFAIRS
COMMUNICATIONS CENTER

68 JUN 13 AM 10 41

DEPARTMENT OF STATE

Mr. Johnson continued: "I express the hope that from this sacrifice will come a harvest of peace and fraternity because one day, which I hope is not far away, people will realize that it serves no purpose to kill those who carry the torch of liberty because there will always be someone, some other men, to carry on in their stead." I do not know how Mr. Johnson sent his condolences, and suppose he sent them directly through public channels. They were not communicated to or through the Consulate General.

The Honorable Jean LESAGE, former Premier and now Leader of the Opposition, spoke of the assassination with "deep consternation." He continued: "We are all aware that the whole world is experiencing troubling and tragic hours. The entire world is in effervescence. Nevertheless, hate and violence will settle nothing. They can only bring anarchy."

The French Consul General and British representative expressed condolences.

Telegrams and Letters of Condolence

Telegrams and letters of condolence came from the club of Americans known as the "American Colony of Quebec," from the Mayor of Quebec (Enclosures 1 and 2) and his chief counsellor, and from private citizens known to us and from some we do not know. There have been telephone calls, including one identified only as from a "group of Canadians," to express sympathy.

Signing the Book of Condolence

Interest in signing a book appeared slowly. Indeed, my first impression was that the idea would not arise here. There have been some signatures, but in no real proportion to other expressions of sympathy.

Radio and Television

Radio and TV stations here have carried a great deal about the Senator and his tragic death. They have carried statements by the Premier, the Leader of the Opposition, the Cardinal, etc. On June 8 Radio Station CHRC asked me for a statement, and in response I translated into French and read the President's Proclamation of June 6 declaring Sunday, June 9, a day of national mourning.

The local radio and TV stations of Radio-Canada (the French network of the CBC) carried the funeral practically all day Saturday, June 8. So did the CBC's English television transmitter.

Mail for the Widow and Family

There were some inquiries as to how to address Mrs. Kennedy. We have also received some letters for her, which we forwarded immediately.

Editorials

Le Soleil in an editorial of June 7 (Enclosure 3) wrote:

Robert Kennedy Has Succumbed

> The emotion that has stupefied the United States after the attack on and the death 25 hours later of Senator Robert Kennedy is quite understandable. In the space of a little less than five years the two most eminent members of the Kennedy family have fallen to the bullets of assassins....
>
> In both cases, the Kennedys were victims of the bullets of persons who had less against the persons aimed at than against the ideas they incarnated, those of liberalism and of democracy, which are constant values of American life....
>
> Moreover, the United States is an open and free society. Protocol and hierarchical barriers are reduced there to a minimum. Thus it is easy to come into contact with great political personalities, which explains how a Sirhan could slip into the hotel where Senator Robert Kennedy was celebrating his victory. Liberty includes risks. This can easily be used as an argument by regimes that deny liberty.

L'Action for June 7 carried an editorial entitled "Horrible Violence" (Enclosure 4). This editorial began:

> What nobody dared imagine in the worst of nightmares has just happened. After President Kennedy, after the Reverend Martin Luther King, it is Senator Kennedy's turn to be the victim of an unspeakably savage assassination.

Le Soleil for June 8 had an editorial entitled "Against Violence" (Enclosure 5). It concluded:

> After all the others, the assassination of Robert Kennedy has struck the imagination of Americans hard enough to mobilize all their energy to prevent violence and its causes. In the past, Americans have shown that they knew how to recognize their weaknesses and that they could take steps to remedy them. It will not be uninteresting for other countries to observe, in this respect, the evolution of the United States, because the other industrial countries are experiencing more or less the same phenomenon, which is, it seems, tied to the development of strongly urbanized societies.

CUNNINGHAM

Enclosure 2

Translation UNCLASSIFIED A-203 from Quebec

(Crest of the City of Quebec) Mayor's Office

To Mr. Francis Cunningham,
Consul General of the United States.

The violent death of Senator Kennedy, after that of his brother and of other men in public life, makes us reflect deeply on the escalation of violence not only in the United States but throughout the world.

It is rather significant to note that we constantly find youth at the origin of this violence. Perhaps certain groups use youth as the instrument of their anarchical designs.

Accordingly, this confronts the authorities, as it does all the citizens, with the great question of learning what causes this uneasiness. One thing is certain; violence in itself has never eliminated anxiety; it has created other anxieties, usually deeper and more serious.

It is impossible that those who resort to violence, or who have the intention, avowed or unavowed, of using it, are not aware that the wish to modify the established order by these extreme means leads only to a collective anarchy of which they themselves may some day be the victims.

In the name of the municipal authorities and of all the citizens of the city of Quebec, I wish to offer to the Consul General of the United States our testimonial of deep sympathy on the occasion of the mourning that afflicts the American nation at this time.

As Mayor of Quebec, city of welcome par excellence, I express the wish that this new sacrifice will have the effect of reinforcing democracy and appeasing the ferment of discord in the world.

Quebec, June 6, 1968

The Mayor of Quebec,

/s/ Gilles Lamontagne

Translated by FCunningham

Env A-203 Quebec

EUR

Encl 3
A-203 from Quebec

ÉDITORIAL

Fais ce que dois

LE SOLEIL, QUEBEC, VENDREDI 7 JUIN 1968

Robert Kennedy a succombé

L'émotion qui a frappé de stupeur les Etats-Unis après l'attentat et la mort, 25 heures plus tard, du sénateur Robert Kennedy est bien compréhensible. En l'espace d'un peu moins de cinq ans les deux membres les plus éminents de la famille Kennedy tombaient sous les balles d'un assassin; en 1963 John Kennedy était président de son pays, en 1968 Robert Kennedy aspirait à la présidence. Ses chances d'y accéder étaient plus grandes depuis qu'il venait de remporter les "primaires" de Californie. Le moins qu'on puisse dire est que la famille Kennedy a eu un destin tragique.

Dans les deux cas, les Kennedy sont tombés sous les balles d'individus qui en voulaient moins aux personnalités visées qu'aux idéaux qu'elles incarnaient, ceux du libéralisme et de la démocratie qui sont des constantes dans la vie américaine. L'assassin de Kennedy, Oswald, était un inadapté chronique qui avait vaguement participé à des groupes d'activistes cubains et fait un séjour frustrant dans le "paradis" soviétique. Celui qui vient de mettre fin aux jours du sénateur Robert Kennedy était un arabe jordanien, qui en voulait au sénateur d'avoir préconisé une politique pro-israélienne. Les notes de l'assassin, retrouvées après le drame, témoignent de sentiments "anti-capitalistes, pro-communistes et anti-américains".

On comprend mal dès lors la Radio-Moscou de résumer cet assassinat en disant que la seule liberté qui existe aux Etats-Unis est celle de tuer. On comprend aussi difficilement l'Agence France-Presse qui écrit que "l'Amérique horrifiée, affolée, s'est pourtant réveillée hier matin pour constater que l'assassinat politique est entré dans les moeurs d'une nation névrosée et psychopathique".

Dans le cas des deux frères Kennedy la "névrose" et la "psychopathie" ne doivent pas être imputées à toute une nation mais bien aux deux assassins qui ne partageaient visiblement pas les grands idéaux de cette nation. Il ne faudrait tout de même pas inverser ici les responsabilités.

Il reste que l'assassinat récent du pasteur Martin Luther King, qui semble bien imputable à un raciste blanc, et celui des deux frères Kennedy sont le signe que la violence a trop de place aux Etats-Unis. C'est un phénomène qui n'est pas nouveau dans ce pays. Les Etats-Unis ont grandi très rapidement en faisant appel à des immigrants de tous les pays du monde. Chacun s'y est taillé sa place au soleil à la force de ses poignets. La mentalité de la "frontière" a imprégné l'existence américaine. L'absence de longues traditions y a eu ses bons et ses moins bons effets.

Au surplus, les Etats-Unis sont une société ouverte et libre. Le protocole, les barrières hiérarchiques sont réduits au minimum. On y côtoie donc facilement les grandes personnalités politiques, ce qui explique qu'un Sirhan ait pu se glisser dans l'hôtel où le sénateur Robert Kennedy célébrait sa victoire. La liberté comporte ses risques. Elle peut facilement être utilisée comme argument par les régimes qui refusent la liberté.

Il serait regrettable si ce second assassinat d'un membre de la famille Kennedy par un individu bafouillant un quelconque charabia pro-communiste conduisait à un anti-communiste primaire aux Etats-Unis; cela ne ferait que provoquer de faux problèmes et empêcher une discussion sereine des questions en jeu dans la République voisine.

Il semble que dans les deux grands partis américains et parmi les candidats à l'investiture présidentielle à l'intérieur de chaque parti on est conscient de ce danger, de celui d'une escalade verbale en politique intérieure.

La mort du sénateur Kennedy prive les Etats-Unis d'un homme politique courageux. Il n'avait pas hésité à prendre les mesures les plus fermes, lorsqu'il était procureur général de son pays, pour assurer l'égalité raciale et lutter contre le pouvoir des féodalités de toutes sortes à l'intérieur de la nation.

La disparition de Robert Kennedy change les conditions de la course à l'investiture démocrate ; la lutte se fera maintenant entre le sénateur McCarthy et le vice-président Humphrey. Ce sont deux hommes politiques de valeur. On ne peut pas moins regretter l'absence dans la politique américaine d'un lutteur infatigable et décidé comme Robert Kennedy.

Page 4 L'Action, Québec — Vendredi, 7 juin 1968

l'Action éditoriale

L'infecte violence

Ce que personne n'osait entrevoir dans le pire des cauchemars vient de se produire. Après le président Kennedy, après le pasteur Martin Luther King, c'est au tour du sénateur Kennedy d'être victime d'un attentat d'une indicible sauvagerie. Et l'attentat se produit dans la Californie, là où chacun a le droit de vivre à sa guise même au sein des universités d'Etat. L'attentat se produit à Los Angeles, là même où la colère des Noirs a suscité il y a quelques années la première des grandes déflagrations civiles. L'attentat se produit à deux pas de Hollywood et du Sunset Strip où la vie veut se dérouler dans la plus grande tolérance et dans l'expression des opinions les plus diverses.

On ne peut évidemment pas juger les Etats--Unis d'après le comportement de quelques groupes de fanatiques ni d'après les meurtres spectaculaires dont ils se rendent coupables. Toutefois, l'impuissance des forces de l'ordre à mettre la main sur las assassins du président Kennedy et du pasteur King incite certainement certains extrémistes à se remettre à la tâche périodiquement. Malgré l'enquête menée par le juge Warren, l'opinion américaine n'est, en effet, pas satisfaite des conclusions auxquelles en arrive l'administration des Etats-Unis quant à la mort du président Kennedy. D'autre part, malgré le déploiement de force du FBI et malgré d'innombrables contacts à travers le monde, on ne sait pas encore qui a abattu le pasteur King ni exactement pourquoi. Aujourd'hui, à l'heure même où le sénateur Kennedy s'approchait dangereusement de la Maison blanche, un nouvel assassin intervient pour lui barrer la route.

Certes, l'histoire est pleine de ces attentats perpétrés contre la personne des plus hauts gouvernants d'un pays. La France aussi, à ses heures tragiques, a tué ses rois. Cependant, jamais un pays n'a liquidé aussi systématiquement et dans un laps de temps aussi court tous ceux qui incarnaient à des titres divers l'espoir de la nation. La famille Kennedy et le pasteur King représentaient, en effet, pour la nation américaine la possibilité d'un pays où toutes les classes de citoyens pourraient enfin posséder des chances égales d'éducation et de réussite. Hors du pays, le régime Kennedy, malgré des erreurs comme celle de la Baie des Cochons, a néanmoins marqué le début de relations nouvelles avec l'Union soviétique et l'instauration des négociations à l'échelle internationale. Le sénateur Kennedy, depuis déjà plusieurs mois, avait eu le courage de s'opposer à l'administration Johnson et d'affirmer que les Etats-Unis se fourvoyaient en n'offrant pas au monde la possiblité de négociations à propos de la guerre du Vietnam. Par-delà les victimes elles-mêmes, c'est donc un espoir qu'on assassine.

Certains diront sans doute que le sénateur McCarthy avait, tout autant que le sénateur Kennedy, protesté contre le comportement de l'administration Johnson dans le conflit vietnamien. Sans doute. Cependant, le sénateur Kennedy avait mené sa campagne autant sur le front intérieur qu'à l'échelle internationale. En d'autres termes, non seulement il laissait envisager à la nation américaine la possibilité d'un nouveau comportement face au communisme nord-vietnamien, mais encore il osait miser sur les minorités américaines pour se rendre à la Maison blanche. Il y a quelques jours, le sénateur Kennedy avait osé dire qu'il se retirerait de la lutte si la Californie lui faisait faux bond. Or, une bonne moitié de la population californienne est composée de minorités diverses et c'est là précisément que le sénateur Kennedy comptait trouver ses appuis. A défaut d'un endossement par la population noire et mexicaine, le sénateur Kennedy ne se jugeait plus en mesure d'atteindre son objectif. Une telle prétention, dans le contexte américain actuel, aurait dû sonner comme un engagement formel d'amener enfin les diverses parties du pays sur un pied d'égalité. Aujourd'hui, la population noire des Etats-Unis a perdu et son leader naturel, le pasteur Luther King, et le candidat présidentiel qui aurait pu faire véritablement de la Maison blanche le symbole de l'égalité entre tous. Désormais, ce sont les extrémistes, du type Carmichael ou Rapp Brown, qui trouveront créance auprès d'une population noire qui réclame à grands cris l'amélioration de ses conditions de vie.

Laurent Laplante

Encl. 5, A-203 from Quebec

ÉDITORIAL

Fais ce que dois

LE SOLEIL, QUEBEC, SAMEDI 8 JUIN 1968

Contre la violence

L'assassinat du sénateur Robert Kennedy, survenant après celui d'autres personnalités éminentes de la nation américaine a fourni l'occasion au président Johnson de présenter au Congrès une série de mesures visant à réglementer très sévèrement la vente d'armes à feu aux Etats-Unis. De ce côté là au moins on peut espérer que la leçon portera fruit et qu'à l'avenir n'importe qui aux Etats-Unis ne pourra entrer dans un magasin d'armes à feu comme on entre dans un moulin et ne pourra ensuite se servir de ces armes aux fins les moins honorables.

Si l'on tient compte des événements survenus ces dernières années dans le pays voisin, les mesures préconisées par le président Johnson n'apparaissent que comme un strict minimum: 1) suppression de la vente d'armes à feu par correspondance c'est de cette manière qu'Oswald s'était procuré la carabine dont il s'est servi pour mettre fin aux jours du président Kennedy; 2) interdiction de ventes de révolvers aux moins de 21 ans et de fusils aux moins de 18 ans; 3) ventes d'armes à feu aux seuls résidents de l'Etat dans lequelle l'arme est vendue L'indignation provoquée aux Etats-Unis par l'assassinat du sénateur Kennedy permettra sans doute de faire adopter ces mesures sévères. Elle permettra peut-être aussi de démontrer l'absurdité de la violence comme "idéal" d'action.

Tant sous l'effet de doctrines qui préconisent sourdement la subversion comme un instrument de propagation et d'influence idéologique que par un certain romantisme échevelé et à courte vue ou tout simplement par un déséquilibre psychologique patent, on ne saurait nier que la violence a progressé ces dernières années dans les sociétés industrielles modernes. Avant la dernière guerre, la violence utilisée à des fins politiques avait connu semblable ferveur sous l'effet du fascisme, du nazisme et du communisme. On a vu où cela a conduit: à des régimes fermés et dictatoriaux qui ont utilisé la violence organisée pour prendre le pouvoir, pour le maintenir et pour s'attaquer à leurs voisins.

C'est une vérité banale que d'affirmer que la violence attire la violence. Dans une société où le droit n'a pas le "monopole de la violence"; c'est-à-dire l'exclusivité de faire justice entre les hommes, de prévoir et de mettre en application les peines consécutives aux différentes sortes de délit, c'est justement l'autre violence qui s'établit. Elle entraîne les pires abus, même lorsqu'elle est pratiquée au nom de supposés grands idéaux, le propre de la vie en société étant, comme on le sait, de faire coexister des idéaux différents. D'où la nécessité d'un strict respect de la légalité, si les hommes ne veulent pas retourner à la loi de la jungle, à celle de la vendetta, la tendance d'une vendetta étant d'entraîner une autre vendetta.

Les Etats-Unis ont malheureusement subi ces dernières années trop d'actes de violence. Le moment semble venu où l'opinion publique et les dirigeants politiques doivent se soucier d'appliquer contre elle des mesures plus sévères de prévention. Mais la violence a également eu cours dans les autres pays. Ici même au Canada nous n'avons de leçon à donner à personne. Selon toutes les indications l'assassin de Robert Kennedy était un nationaliste fanatique qui se croyait animé par une grande cause. Cela se produit ailleurs. Chez nous aussi des bombes ont éclaté, qui ont fait des victimes. La violence et le refus de la légalité sont générateurs des pires désordres.

Après tous les autres, l'assassinat de Robert Kennedy a suffisamment frappé l'imagination des Américains pour mobiliser toute leur énergie à prévenir la violence et les causes qui l'engendrent. Dans le passé les Américains ont démontré qu'ils savaient constater leur faiblesse et qu'ils pouvaient prendre les moyens pour y remédier. Il ne sera pas sans intérêt pour les autres pays de surveiller à cet égard l'évolution des Etats-Unis car les autres nations industrielles subissent plus ou moins le même phénomène, qui est, semble-t-il, lié au développement des sociétés fortement urbanisées.

Encl. 1 to A-203 from Québec

Gilles Lamontagne
Maire-Mayor

Cabinet du Maire
Mayor's Office

A Monsieur Francis Cunningham,
Consul général des Etats-Unis.

La mort violente qu'a connue le Sénateur Robert Kennedy, à la suite de celle de son frère et d'autres hommes publics, nous porte à réfléchir profondément sur l'escalade de la violence non seulement aux Etats-Unis, mais de par le monde.

Il est assez significatif de constater qu'à l'origine de cette violence on retrouve constamment la jeunesse. Peut-être certains groupes s'en servent-ils comme instrument de leurs desseins anarchiques.

Cela pose donc aux autorités, comme à tous les citoyens, la grande question de savoir d'où vient ce malaise. Une chose est certaine; la violence en elle-même n'a jamais éliminé un malaise; elle en a créé d'autres, la plupart du temps plus profonds et plus graves.

Il n'est pas possible que ceux qui se livrent à la violence ou qui ont l'intention avouée ou inavouée de l'utiliser, ne puissent pas penser que l'ordre établi qu'ils veulent modifier par ce moyen extrême, ne mène qu'à une anarchie collective dont ils pourront être un jour eux-mêmes les victimes.

Au nom des autorités municipales et de tous les citoyens de la Ville de Québec, je désire offrir au Consul général des Etats-Unis notre témoignage de profonde sympathie à l'occasion du deuil qui afflige en ce moment la nation américaine.

En tant que Maire de Québec, ville d'accueil par excellence, je tiens à exprimer le voeu que ce nouveau

CONSULATE GENERAL
OF THE
UNITED STATES OF AMERICA
JUN 7 - 1968
QUÉBEC, CANADA

....2

sacrifice aura pour effet de renforcir la démocratie et d'apaiser les ferments de discorde dans le monde.

Québec, ce 6 juin 1968.

Le Maire de Québec,

Gilles Lamontagne

37

POL 27-14 VIET
XR POL 27-14 LAOS

Department of State **TELEGRAM**

XR POL 6-2 US/KENNEDY, ROBERT F.

SECRET 423

PAGE 01 VIENTI 07099 090755Z

21
ACTION SS 70

LE DUC THO ✓

INFO CIAE 00,/070 W

R 090700Z JUN 68
FM AMEMBASSY VIENTIANE
TO SECSTATE WASHDC 8855
INFO AMEMBASSY PARIS
RUEHOT/AMEMBASSY OTTAWA 258

S E C R E T VIENTIANE 7099

PARIS FOR USDEL

LIMDIS

SUBJECT: ICC LAOS AND PARIS NEGOTIATIONS

1. CANADIAN COMMISSIONER COOPER RECOUNTED THE FOLLOWING CONVERSATION HE HAD HAD RECENTLY WITH FRENCH AMBASSADOR ROSS REGARDING THE SIGNIFICANCE OF LE DUC THO'S ARRIVAL IN PARIS. ROSS SAID THAT THE FRENCH REGARDED HIS APPEARANCE ON THE SCENE AS A SIGNAL FOR A DEAL WHICH COULD VERY WELL TAKE THIS FORM: THE DRV WOULD AGREE TO THE PRESENCE OF ICC/LAOS TEAMS IN CERTAIN AREAS OF NORTH LAOS SELECTED SO AS NOT TO INTERFERE WITH DRV ACTIVITIES IN NORTH LAOS; IN EXCHANGE THE DRV WOULD ROLL UP THE HO CHI MINH TRAIL AND AGREE TO COMPLETE FREEDOM FOR ICC/LAOS TO INVESTIGATE THROUGHOUT SOUTH LAOS. (COMMENT: THIS ARRANGEMENT WOULD RECOGNIZE THE DRV'S "SPECIAL INTEREST" IN LAO PROVINCES ADJACENT TO ITS BORDERS, WHILE "ADMITTING" THAT SOUTH LAOS IS ONLY OF INTEREST IN RELATION TO THE WAR IN SVN).

2. DURING THE JUNE 7 BRITISH SIGNING OF THE FEOF AGREEMENT, ROSS ADVANCED TO ME THE THEORY THAT LE DUC THO'S PARIS ARRIVAL AUGURED A SOFTENING OF HANOI'S LINE. HE ELABORATED BY SAYING THAT SINCE THO WAS A "HARD LINER", CONCESSIONS COMING FROM HIM WOULD BE LESS SUSPECT TO DRV PUBLIC OPINION. (COMMENT: ROSS' SHY, ALMOST DIFFIDENT, MANNER MAKES HIM DIFFICULT TO ASSESS. HE IS VERY ALERT, SENSITIVE AND ON THIS OCCASION WAS MORE POSITIVE AND ANIMATED REGARDING

Vientiane 7099
6-9-68

(4)

SECRET

(61)

ORG 7 AF

Department of State **TELEGRAM**

XR PoL 6-2 US/Kennedy, T.G.

CONFIDENTIAL 220 Robert F.

PAGE 01 FREETO 01938 081349Z

51
ACTION AF 15

INFO EUR 15,CIAE 00,DODE 00,GPM 04,H 02,INR 07,L 03,NSAE 00,NSC 10,
P 04,RSC 01,SP 02,SS 20,USIA 12,E 15,AID 28,PC 15,SAH 03,RSR 01,
/157 W

R 091100Z JUN 68
FM AMEMBASSY FREETOWN
TO SECSTATE WASHDC 2495
INFO AMEMBASSY CONAKRY
AMEMBASSY LONDON
AMEMBASSY MONROVIA

CINCSTRIKE

C O N F I D E N T I A L FREETOWN 1938

FROM PALMER

REF FREETOWN 1937

1. AMB AND I MET WITH PRIME MINISTER STEVENS JUNE 7. DURING OPENING STATEMENTS STEVENS EXPRESSED SYMPATHY AND SORROW FOR KENNEDY'S DEATH. HE THEN RAISED NEED FOR FINANCIAL ASSISTANCE FROM US AS UK, "ONLY OTHER POSSIBLE SOURCE," CANNOT BE AS FORTHCOMING AS NECESSARY BECAUSE OWN ECONOMIC PROBLEMS. HE SAID GAP BETWEEN REVENUE AND EXPENDITURES IN SIERRA LEONE VERY LARGE AND IMMEDIATE HELP IS IMPERATIVE. I REPLIED WE HAVE CONTINUING INTEREST IN SIERRA LEONE AND GREAT SYMPATHY FOR PRESENT PROBLEMS. DESPITE THIS, I EXPLAINED, HIS HOPES SHOULD NOT BE TOO HIGH AND THERE VIRTUALLY NO POSSIBILITY BUDGETARY ASSISTANCE. LISTING ONGOING USAID PROJECTS SEEMED MAKE LITTLE IMPRESSION ON HIM.

(2)

2. STEVENS THEN GAVE HIS VERSION RECENT INCIDENTS INVOLVING PEACE CORPS, WHICH PARALLELED THAT GIVEN BY FORNMIN (SEE REFTEL). HE DENIED ANY GOVT RESPONSIBILITY, WHILE BLAMING SITUATION ON PRIVATE CITIZENS WHO WERE ANNOYED AT MEETING OF PCVS DURING PERIOD OF PROHIBITION ON LARGE GATHERINGS. HE DEPLORED INCIDENTS AND SAID WOULD BE RESPONSIBLE FOR SAFETY ALL AMERICAN CITIZENS,

CONFIDENTIAL

Freetown 1938
6/9/68

34

Pol 6-2 US/Kennedy, Robert F.

Department of State **TELEGRAM**

47

UNCLASSIFIED 409

Panama 6/9/68 3649

PAGE 01 PANAMA 03649 090311Z

91
ACTION ARA 16

INFO H 02, CPR 02, GPM 04, NSC 10, P 04, RSC 01, SS 20, USIA 12, SSO 00,

R&R 01, /072 W

P 090250Z JUN 68
FM AMEMBASSY PANAMA
TO SECSTATE WASHDC PRIORITY 4220

UNCLAS PANAMA 3649

GOP'S CHIEF OF PROTOCOL LEVY SALCEDO CALLED ON ME AT EMBASSY YESTERDAY TO EXPRESS ON BEHALF OF PRESIDENT ROBLES AND THE MINISTRY OF FOREIGN RELATIONS CONDOLENCES ON THE DEATH OF SENATOR KENNEDY. THIS MORNING A MASS FOR SENATOR KENNEDY WAS HELD AT THE CATHEDRAL IN PANAMA CITY ARRANGED AND CONDUCTED BY PADRE BENJAMIN AYECHU, RECTOR OF UNIVERSITY OF SANTA MARIA LA ANTIGUA. ADAIR

(1)

UNCLASSIFIED

34

Pol 6-2 US/Kennedy Robert F.

Department of State TELEGRAM

26

LIMITED OFFICIAL USE 458

6/19/68 Jidda 4319

PAGE 01 JIDDA 04319 091447Z

51
ACTION NEA 15

INFO EUR 15, CIAE 00, DODE 00, GPM 04, H 02, INR 07, L 03, NSAE 00, NSC 10,
P 04, RSC 01, SP 02, SS 20, USIA 12, ACDA 16, MC 01, SR 01, ORM 03,
SCA 02, RSR 01, /119 W

R 091339Z JUN 68
FM AMEMBASSY JIDDA
TO SECSTATE WASHDC 3776
AMCONSUL DHAHRAN
INFO AMEMBASSY AMMAN
AMEMBASSY BEIRUT
AMEMBASSY KUWAIT
AMEMBASSY LONDON
AMEMBASSY TEL AVIV
AMCONSUL JERUSALEM

MICROFILMED BY E/A

LIMITED OFFICIAL USE JIDDA 4319

SAUDI REACTION TO KENNEDY ASSASSINATION

JIDDA 4300

1. ASSASSINATION OF SENATOR KENNEDYBY EX-JERUSALEMITE ARAB MAJOR TOPIC OF LOCAL DISCUSSION. PUBLIC INTEREST STIMULATED BY CONSIDERABLE ATTENTION GIVEN BY SAUDI PRESS, TV AND RADIO TO INCIDENT AND TO REACTION IN OTHER ARAB STATES, INCLUDING CONDEMNATORY STATEMENTS OF ARAB LEADERS, AL-FATAH, ETC.

2. APART FROM SAQQAF'S FORMAL CALL (JIDDA 4289), WE HAVE HAD TELEPHONE CALLS FROM VARIOUS PROMINENT SAUDIS EXPRESSING THEIR SHOCK AND SORROW. WHEN AMBASSADOR SAW CROWN PRINCE KHALID OFF AT AIRPORT JUNE 8, ALL MEMBERS OF SAUDI ROYAL FAMILY PRESENT PERSONALLY EXPRESSED TO HIM THEIR SORROW AND INDIGNATION. THESE INCLUDED SECOND DEPUTY PRIMIN AND MININT PRINCE FAHD, MODA PRINCE SULTAN, NATIONAL GUARD PRINCE ABDULLAH, MINFINANCE PRINCE MUSA'ID, MECCA GOVERNOR

PRINCE MISHA'AL, SPECIAL ADVISOR PRINCE NAWWAF, AND PRINCE MITAB. ROYAL COUNSELOR RASHAD PHARAON AND MININFO HUJAILAN ALSO DID SO. ALL ASKED THAT THEIR DEEP RESPECTS AND CONDOLENCES BE CONVEYED TO THE KENNEDY FAMILY.

3. ACCORDING SAQQAF (AND ALSO MUHAMMAD ALIREZA), KING FAISAL MUCH DISTRESSED AT NEWS. THEY EXPLAINED THAT KING WOULD HAVE LIKED TO SEND PERSONAL MESSAGE, BUT FELT UNABLE DO SO SINCE HE HAD NOT SENT MESSAGES TO EITHER BOUMEDIENNE OR CHAMOUN FOLLOWING ATTACK ON THEM. HOWEVER, KING SPECIFICALLY INSTRUCTED SAUDI AMB SUWAIYIL ATTEND FUNERAL.

4. SAUDI PRESS HAS GIVEN FRONTPAGE AS WELL AS EDITORIAL COVERAGE ALL ASPECTS OF INCIDENT. WITH ITS CUSTOMARY CONSPIRATORIAL MENTALITY, IT HAS USUALLY SOUGHT HIDDEN PERPETRATOR AND MOTIVE. AL-MADINAH EMPHATICALLY REJECTED ASSASSINATION AND EXPRESSED ITS SORROW FOR INCIDENT. GILAD EDITORIAL JUNE 7 ASSERTED ASSASSINATION AGAINST KORANIC TEACHINGS AND MUSLIMS THUS CONDEMN ATTACK ON SENATOR. IT ARGUED THAT IF PERSON SUSPECTED OF DEED IS IN FACT GUILTY, IT WOULD BE SURPRISING SINCE ONLY WEAK AND COWARDLY RESORT TO PERFIDY AND ASSASSINATION AND ARABS NEITHER WEAK OR COWARDLY. WRITER DEPLORES EFFECT UPON REPUTATION OF ARAB CAUSES, ESPECIALLY PALESTINE, AT TIME WHEN ARABS IN DIRE NEED OF WORLD SUPPORT TO RECOVER THEIR RIGHTS. JUNE 9 EDITORIAL IN SAME PAPER BY RESPECTED SAUDI COMMENTATOR ABDULLAH SAAD ADVANCES THESIS THAT ZIONISTS ENGINEERED SENATOR'S ASSASSINATION BECAUSE, EVEN THOUGH HE RECENTLY CALLED FOR DELIVERY OF 50 PHANTOMS TO ISRAEL, ZIONISTS UNSURE ABOUT HOW SENATOR WOULD VIEW SITUATION ONCE IN WHITE HOUSE. SAAD ARGUES ZIONISTS RESPONSIBLE FOR LATE PRESIDENT KENNEDY'S ASSASSINATION BECAUSE HE PROMISED SOLVE MIDDLE EAST PROBLEM ON BASIS JUSTICE AND IN LIGHT US INTERESTS IN REGION. ZIONISTS FEARFUL THAT SENATOR KENNEDY, IF ELECTED, WOULD FOLLOW POLICIES OF LATE PRESIDENT, DID AWAY WITH HIM, AND ARE NOW SEEKING DISPARAGE ARABS IN EYES AMERICAN PUBLIC OPINION. SAAD RECALLED LATE SENATOR KENNEDY HAD BEEN DEEPLY SHOCKED BY PLIGHT OF ARAB REFUGEES WHEN HE VISITED CAMPS THREE YEARS AGO. IN OPEN LETTER TO MRS. KENNEDY, UKAZ COMMENTATOR AHMAD SHATAH BITTERLY NOTES PALESTINIAN WIVES AND MOTHERS ARE FACING SAME TRAGEDY AND THAT CHRISTIAN WAS PERPETRATOR OF DEED. ASKS GOD BE WITH HER

AND WITH VICTIMS PALESTINIAN TRAGEDY. SHATAH ALSO DEPLORES LATE SENATOR'S CALL FOR 50 PHANTOMS FOR ISRAEL. NADWA CARRIES UPI SPECULATION THAT JEHOVAH'S WITNESSES IMPLICATED.

5. MOST HEADS OF DIPLOMATIC MISSIONS HAVE CALLED OR WRITTEN TO EXPRESS CONDOLENCES ON BEHALF THEMSELVES AND THEIR COMMUNITIES IN SAUDI ARABIA. EILTS

POL 6-2 US/KENNEDY, ROBERT F

Department of State TELEGRAM

UNCLASSIFIED 521

PAGE 01 AMMAN 05256 100543Z

21
ACTION NEA 15

INFO CPR 02, GPM 04, NSC 10, P 04, RSC 01, SS 20, USIA 12, H 02, RSR 01, [illegible]

R 081200Z JUN 68
FM AMEMBASSY AMMAN
TO SECSTATE WASHDC 5725

UNCLAS AMMAN 5256

SUBJECT: KENNEDY ASSASSINATION

1. PRIMIN TALHOUNI ACCOMPANIED BY FOREIGN MINISTER RIFA'I PAID CALL ON ME AT EMBASSY THIS MORNING TO SIGN KENNEDY MEMORIAL BOOK AND EXPRESS CONDOLENCES. IN HIS WRITTEN EXPRESSION OF CONDOLENCE HE DEEPLY DEPLORED THE CRIMINAL ACTION.

2. PRIMIN SPECIFICALLY ASKED THAT ON HIS BEHALF, AND ON BEHALF OF THE GOVERNMENT OF JORDAN AND THE PEOPLE OF JORDAN I CONVEY TO THE USG, AND THROUGH MY GOVERNMENT TO THE KENNEDY FAMILY, THEIR PROFOUND SHOCK AND THEIR DEEPEST SYMPATHY ON THE OCCASION OF THE DEATH OF SENATOR KENNEDY.
SYMMES

UNCLASSIFIED

37

POL 6-2 US/KENNEDY, ROBERT F.

Department of State

TELEGRAM

LIMITED OFFICIAL USE 446

PAGE 01 ABIDJA 03370 091109Z

21
ACTION AF 15

INFO CPR 02,NSC 10,P 04,RSC 01,SS 20,USIA 12,RSR 01,H 02,/067 W

R 081625Z JUN 68
FM AMEMBASSY ABIDJAN
TO SECSTATE WASHDC 2521

Abidjan 3370
6-8-68

LIMITED OFFICIAL USE ABIDJAN 3370

FONMIN HAS ASKED US TO TRANSMIT FOLLOWING MESSAGE TO DEPT:

QUOTE:

LE GOUVERNEMENT ET LE PEUPLE IVOIRIENS ONT APPRIS AVEC HORREUR ET INDIGNATION L'ODIEUX ATTENTAT QUI A COUTE LA VIE AU SENATEUR ROBERT KENNEDY.

LE GOUVERNEMENT DE LA REPUBLIQUE DE COTE D'IVOIR PRESENTE SES CONDOLEANCES LES PLUS SINCERES AU GOUVERNEMENT DE LA REPUBLIQUE DES ETATS UNIS D'AMERIQUE ET S'ASSOCIE AU DEUIL CREEL QUI ATTEINT LE GOUVERNEMENT ET LE PEUPLE AMERICAINS AINSI QU'UNE FAMILLE SI TRAGIQUEMENT EPROUVEE.

LE GOUVERNEMENT DE LA REPUBLIQUE DE COTE D'IVOIRE PRIE LE GOUVERNEMENT DE LA REPUBLIQUE DES ETATS UNIS D'AGREER, EN CETTE DOULOUREUSE CIRCONSTANCE, LEXPRESSION DE SES SENTIMENTS ATTRISTES.

UNQUOTE

EMBASSY TRANSLATION: QUOTE: THE IVORIAN GOVERNMENT AND PEOPLE HAVE LEARNED WITH HORROR AND INDIGNATION OF THE ODIOUS ATTACK WHICH COST SENATOR ROBERT KENNEDY HIS LIFE.

THE GOVERNMENT OF THE REPUBLIC OF IVORY COAST PRESENTS ITS SINCEREST CONDOLENCES TO THE GOVERNMENT OF THE REPUBLIC OF THE UNITED STATES OF AMERICA AND JOINS IN THE CRUEL SORROW WHICH HAS STRUCK THE AMERICAN GOVERNMENT AND PEOPLE AS WELL AS A FAMILY SO TRAGICALLY AFFLICTED.

(1)

LIMITED OFFICIAL USE

THE GOVERNMENT OF THE REPUBLIC OF IVORY COAST REQUESTS THE GOVERNMENT OF THE REPUBLIC OF THE UNITED STATES TO ACCEPT THE EXPRESSION OF ITS SORROWFUL SENTIMENTS IN THIS PAINFUL CIRCUMSTANCE.

DECON UPON RECEIPT. MORGAN

64

PCL 6-2 US/KENNEDY, ROBERT F.

Department of State **TELEGRAM**

Bujumbura 758 6-8-68

UNCLASSIFIED 861

PAGE 01 BUJUMB 00758 080747Z

11
ACTION AF 15

INFO CIAE 00, DODE 00, GPM 04, H 02, INR 07, L 03, NSAE 00, NSC 10, P 04,
RSC 01, SP 02, SS 20, USIA 12, CPR 02, RSR 01, /083 W

R 080720Z JUN 68
FM AMEMBASSY BUJUMBURA
TO SECSTATE WASHDC 893

UNCLAS BUJUMBURA 758

THERE HAVE BEEN FOLLOWING REACTIONS TO SENATOR KENNEDY'S ASSASSINATION:

1. FONMIN HAS EXPRESSED TO CHARGE HIS AND GRB'S SHOCK AND REGRETS AND INFORMS THAT BURUNDI AMB WASHINGTON HAS BEEN INSTRUCTED CONVEY SAME TO DEPT.

2. LOCAL RADIO HAS GIVEN HEAVY COVERAGE THIS ITEM WITHOUT EDITORIAL COMMENT EXCEPT TO CALL ASSASSINATION ITEM OF GENERAL GRIEF TO WORLD. INITIALLY USED EDITORIALI COMMENT FROM SUCH PAPERS AS FRENCH "HUMANITE" AND QUOTES FROM HARLEM WHICH STRESS FACT THAT APPEARANCE OF ANY CHAMPION NEGRO RIGHTS SEEMS CALL FOR ASSASSINATION, BUT LATER MORE BALANCED.

3. EMBASSY HAS RECEIVED NUMEROUS WRITTEN AND ORAL EXPRESSIONS FO SHOCK AND GRIEF FROM FOREIGN COLONY INCLUDING BELGIAN, FRENCH AND CONGOLESE EMBASSIES.

RIVES

(1)

UNCLASSIFIED

75

POC 6-2 US/KENNEDY, ROBERT F.

Department of State TELEGRAM

26

LIMITED OFFICIAL USE 116

WARSAW-3500 6-8-68

PAGE 01 WARSAW 03500 08..

47
CTION EUR 20

INFO USIE 00,SS 20,GPM 04,H 02,P 04,CU 04,NSC 10,CIAE 00,INR 07,
NSAE 00,RSC 01,RSR 01,/073 W

P 081104Z JUN 68
FM AMEMBASSY WARSAW
TO SECSTATE WASHDC PRIORITY 6122

LIMITED OFFICIAL USE WARSAW 3500

PASS USIA/IBS POLISH SERVICE

1. LARGE CROWDS CONTINUE STREAM INTO AMERICAN AMEBASSY TO SIGN NAMES IN SEVEN BOOKS OF CONDOLENCE SET UP AT TABLES AROUND LOBBY. IN ONE CORNER, ON PLATFORM, IS LARGE PHOTOGRAPH SENATOR KENNEDY, DRAPED IN BLACK AND SURROUNDED BY FLOWERS. MARINE GUARD STANDS SOLEMNLY BESIDES PLATFORM IN FULL-DRESS UNIFORM. MEMBERS AMERICAN BOY SCOUT TROOP OF WARSAW ALSO STANDING GUARD.

2. IN FRONT OF BUIL ING, THOUSANDS VIEW DISPLAY CASES CONTAINING PORTRAIT SENATOR KENNEDY AND SCENES FROM HIS LIFE. OF SPECIAL INTEREST IS DISPLAY CASE OF PICTURES OF HIS VISIT TO POLAND IN 1964.

3. IN POZNAN SIMILAR DISPLAY AT CONSULATE DRAWS LARGE CROWDS WHO PLACE FLOWERS AND VIGIL LIGHTS BEFORE CASE. OTHERS ENTER CONSULATE TO SIGN CONDOLENCE BOOK.

4. NEW YORK CHAMBER SOLOISTS GAVE WELL-RECEIVED CONCERT IN BYDGOSZCZ FRIDAY EVENING. IN SHORT ADDRESS TO POLISH GUESTS WHO ATTENDED CONCERT, POZNAN CONSUL SCANLAN RECALLED THAT HE HAD BEEN AN ESCORT OFFICER FOR 1964 VISIT AND SAID HE KNEW SENATOR'S SUPPORT FOR CULTURAL EXCHANGES SUCH AS SOLOISTS TOUR. THEREFORE CONCERT WAS IN EFFECT TRIBUTE TO HIS MEMORY AS HE WOULD HAVE WISHED IT.

5. NEW SUBJECT: AMERICAN HUSBAND-WIFE VIOLINISTS, TERESA

MICROFILMED BY RS/R

4

LIMITED OFFICIAL USE

AND SIDNEY HARTH. GIVEN ENTHUSIASTIC RECEPTION, INCLUDING FIVE CURTAIN CALLS, FOR THEIR PERFORMANCE BACH CONCERTO FOR TWO VIOLINS WITH WARSAW SYMPHONY CONDUCTED BY FRENCH CONDUCTOR MAURICE LE ROUX FRIDAY NIGHT.

6. NEW SUBJECT: MANAGEMENT SEMINAR TEAM LEAVES WARSAW SATURDAY AFTER SUCCESSFUL THREE-DAY SEMINAR. POZNAN SEMINAR BEGINS JUNE 10 FOR FOUR DAYS. JENKINS

LIMITED OFFICIAL USE

Department of State **TELEGRAM**

43

45 Pol 6-2 US/KENNEDY, ROBERT F.

PARIS-15865
6-8-68

UNCLASSIFIED 807

PAGE 01 PARIS 15865 110102Z

92
ACTION EUR 20

INFO SS 20,SSO 00,RSR 01,RSC 01,/042 W

P 081242Z JUN 68
FM AMEMBASSY PARIS
TO SECSTATE WASHDC PRIORITY 2806

UNCLAS PARIS 15865

O F F I C I A L T R A N S L A T I O N

PASS AMBASSADOR SHRIVER

FOLLOWING LETTER DATED JUNE 6 FROM GENERAL DE GAULLE TO AMBASSADOR SHRIVER RECEIVED TODAY:

"MR. AMBASSADOR:
"ONCE AGAIN, IN THE SAME FAMILY, AND SUFFERING THE SAME FATE, YOUTH, ENERGY, AND TALENT HAVE NOW BEEN DESTROYED BY THE ACT OF A MADMAN.

"YOU KNOW HOW DEEPLY FRANCE HAS BEEN AFFECTED BY THE ORDEAL THUS INFLICTED UPON THE UNITED STATES, AND HOW FULLY IT SHARES THE GRIEF OF THE AMERICAN PEOPLE.

"YESTERDAY, I TOLD MRS. SHRIVER AND MRS. EDWARD KENNEDY HOW HIGHLY I PRIZED SENATOR ROBERT KENNEDY'S EMINENT QUALITIES OF MIND AND CHARACTER. TODAY, HIS PASSING GRIEVES ME PROFOUNDLY.

"MY WIFE JOINS WITH ME IN EXPRESSING OUR SINCERE CONDOLENCES TO YOU AND MRS. SHRIVER, AND IN ASSURING YOU OF OUR SYMPATHY FOR MRS. ROBERT KENNEDY, HER CHILDREN, AND THE KENNEDY FAMILY, WHOSE HEARTS AND HOPES ARE SO GRIEVOUSLY STRICKEN.

"PLEASE ACCEPT, MR. AMBASSADOR, THE ASSURANCES OF MY HIGH CONSIDERATION."

WALLNER

(1)

MICROFILMED BY SS/2

UNCLASSIFIED

POL 27 ARAB-ISR

(11)

Department of State TELEGRAM

XR POL 6-2 US/KENNEDY, ROBERT F.

Jerusalem 6-8-68 1375

CONFIDENTIAL 933

PAGE 01 JERUSA 01375 080902Z

20
ACTION NEA 15

INFO EUR 15, IO 13, SIL 01, LAB 06, CU 04, AF 09, CIAE 00, DODE 00, GPM 04,
H 02, INR 07, L 03, NSAE 00, NSC 10, P 04, RSC 01, SP 02, SS 20, USIA 12,
SAM 03, ACDA 16, AID 28, E 15, RSR 01 /191 W

R 080800Z JUN 68
FM AMCONSUL JERUSALEM
TO SECSTATE WASHDC 1786
INFO AMEMBASSY AMMAN
AMEMBASSY BEIRUT
AMEMBASSY JIDDA
AMEMBASSY KUWAIT
AMEMBASSY LONDON
AMEMBASSY TEL AVIV
USMISSION NEW YORK
CINCSTRIKE

C O N F I D E N T I A L JERUSALEM 1375

SUBJECT: JERUSALEM SITREP JUNE 1-7

REF: JERUSALEM 1343

1. KENNEDY ASSASSINATION--INVOLVEMENT OF FORMER PALESTINIAN SIRHAN SIRHAN AS PRIME SUSPECT IN SENATOR KENNEDY ASSASSINATION DOMINATES CONVERSATION AMONG EDUCATED JERUSALEMITES DESPITE ARAB PREOCCUPATION WITH ANNIVERSARY JUNE WAR. CONTACTS UNIVERSALLY DEEPLY DEPLORE INCIDENT, CITING FACT KENNEDY NAME FAVORABLE KNOWN IN ARAB WORLD. CONTACTS EXPRESS CONCERN POSSIBILITY SERIOUS IMPACT ON ARAB-AMERICAN RELATIONS, BUT STRESS SINCERITY OF CONDOLENCES SENT BY ARAB LEADERS. MANY ARABS HERE EXPRESS BELIEF ASSASSINATION NOT RPT NOT ISOLATED INCIDENT BUT LINKED TO DEATHS PRES KENNEDY AND REV KING.

2. JUNE WAR ANNIVERSARY DEMONSTRATIONS--ANNIVERSARY OF JUNE WAR MARKED HERE BY VIRTUALLY 100 PERCENT EFFECTIVE SCHOOL AND BUSINESS STRIKE EAST JERUSALEM AND NABLUS JUNE 5. STRIKE VARIED IN EFFECTIVENESS OTHER WEST BANK TOWNS. LATE AFTERNOON JUNE 6 SEVERAL

(2)

Department of State TELEGRAM

45 POL 6-2 US/KENNEDY, ROBERT F. 22

UNCLASSIFIED 192

PARIS-15864 6-8-68

PAGE 01 PARIS 15864 081314Z

51
ACTION H 02

INFO EUR 08,CPR 02,RSR 01,RSC 01,/014 W

R 081242Z JUN 68
FM AMEMBASSY PARIS
TO SECSTATE WASHDC 2805

UNCLAS PARIS 15864

PASS FRED DUTTON, OFFICE OF SENATOR EDWARD KENNEDY FROM ED MARTIN

RECEIVED MESSAGE LAST NIGHT FROM EMBASSY BUENOS AIRES REPORTING THAT INQUIRY HAD COME FROM WASHINGTON AS TO WHETHER I WAS ATTENDING FUNERAL SERVICES FOR SENATOR KENNEDY. APPRECIATE DEEPLY THIS EXPRESSION OF INTEREST. UNFORTUNATELY I HAVE QUITE RECENTLY TRANSFERRED TO PARIS AND AM UNABLE GET AWAY. WILL BE ATTENDING MEMORIAL SERVICES HERE WHERE EVERYONE, FRENCH AND AMERICAN, GREATLY SHOCKED BY TRAGIC LOSS OF HIS LEADERSHIP, MOST OF ALL THOSE LIKE MY WIFE AND MYSELF WHO HAVE HAD PRIVILEGE OF KNOWING AND WORKING WITH HIM. WALLNER
BT

(D)

NNN
NOTE: NOT PASSED ABOVE ADDRESSEE BY OC/T.

MICROFILMED BY RS/B

POL 6-2 US/KENNEDY, ROBERT F.

(11)

Department of State TELEGRAM

1

Kabul 4951
6-8-68

UNCLASSIFIED 909

PAGE 01 KABUL 04951 080838Z

18
ACTION NEA 15

INFO SS 20,H 02,CPR 02,P 04,USIA 12,NSC 10,SSO 00,RSC 01,RSR 01,
NSCE 00,/067 W

R 080600Z JUN 68
FM AMEMBASSY KABUL
TO SECSTATE WASHDC 5838

UNCLAS KABUL 4951

FOLLOWING MESSAGE FOR PRESIDENT FROM PRIME MINISTER NUR AHMED ETAMADI:

"H.E. PRESIDENT LNYDON B. JTGNSON

THE TRAGIC NEWS OF THE IRREPARABLE LOSS OF SENATOR KENNEDY HAS SHOCKED US. THIS LOSS IS NOT ONLY THAT OF THE UNITED STATES BUT WHEREVER MEN CHERISH LIBERTY. WE IN AFGHANISTAN SHARE THIS LOSS WITH YOU.

PLEASE ACCEPT MY DEPEEST CONDOLONCES AND I SHALL BE GRATEFUL IF YOU WILL CONVEY THEM TO THE MEMBERS OF THE BEREAVED FAMILY

NUR AHMAD ETAMADI
PRIME MINISTER AND FOREIGN
MINISTER OF AFGHANISTAN"

NEUMANN

(1)

UNCLASSIFIED

POL 6-2 US/KENNEDY, ROBERT F

Department of State **TELEGRAM**

25

YU POL 1 US-YUGO

LIMITED OFFICIAL USE 143

BEC GRADE - 3292 6-1 68

PAGE 01 BELGRA 03292 081200Z

45
ACTION EUR 20

INFO CIAE 00, DODE 00, GPM 04, H 02, INR 07, L 03, NSAE 00, NSC 10, P 04
RSC 01, SP 02, SS 20, USIA 12, CPR 02, RSR 01, /088 W

R 081141Z JUN 68
FM AMEMBASSY BELGRADE
TO SECSTATE WASHDC 3674
INFO AMCONSUL ZAGREB UNN

LIMITED OFFICIAL USE BELGRADE 3292

SUBJ: REACTION TO SENATOR KENNEDY'S ASSASSINATION

1. IMMEDIATELY UPON PUBLICATION HERE OF NEWS OF SHOOTING EMBASSY AND USIS LIBRARY BEGAN TO RECEIVE CALLS FROM YUGOSLAVS AND MEMBERS OF DIPLOMATIC CORPS EXPRESSING SYMPATHY AND HOPE FACTS WERE NOT AS SERIOUS AS REPORTED. ON NEWS OF SENATOR'S DEATH NUMBER OF INDIVIDUALS APPEARED AT EMBASSY TO EXPRESS SORROW AND CONDOLENCES. MODERATE BUT STEADY STREAM OF PRIVATE CITIZENS HAS COME TO SIGN CONDOLENCE BOOK OPENED JUNE 7, AS HAVE MANY DIPLOMATS AND SOME OFFICIALS. FEDERAL EXECUTIVE COUNCIL PRESIDENT MIKA SPILJAK CAME TO SIGN JUNE 8 AND DJURICA JOJKIC, PRESIDENT E. C. SERBIA SIGNED JUNE 7. DEPFONMIN PAVICEVIC SIGNED BOOK JUNE 7 IN ABSENCE FONMIN IN BRIONI.

2. REPORTAGE OF EVENT AND OF INVESTIGATION HAS BEEN EXPECTEDLY WIDE AND SYMPATHETIC TO SENATOR, PRAISING HIS POSITION ON VIET-NAM, RACISM AND LAWLESSNESS AND HIS COMPASSION FOR POOR AND OPPRESSED. PRESIDENT TITO'S MESSAGES TO MRS. KENNEDY HIGHLIGHTED THIS ASPECT OF PRESS AND TV COVERAGE.

3. HARSH, ANTI-ADMINISTRATION TONE OF EDITORIAL COMMENT HAS BEEN AT WIDE VARIANCE WITH ATTITUDE OF POPULACE SO FAR AS WE CAN JUDGE BY CALLS MENTIONED PARA 1 AND OTHER YUGOSLAV CONTACTS. EDITORIALS REFLECT TYPICAL BALKAN CONCEPTION, SEEING THIS ACT AS PART OF CONSPIRACY AND DENYING POSSIBILITY ACT COULD BE THAT OF DERANGED PERSON OR PERSONS. PERCEIVING

LIMITED OFFICIAL USE

EVENT FROM IDEOLOGICAL BASE, COMMENT PORTRAYS CRIME AS EVIDENCE OF INTERNAL CRISIS AND OF SINISTER AND REACTIONARY FORCES USING MURDER AS INSTRUMENT OF POLICY. BORBA EDITORIAL JUNE 6 LINKED ASSASSINATIONS OF KENNEDYS AND KING AS ALL WORK OF SAME CONSERVATIVE FORCES, SUBTLY IMPLIED ADMINISTRATION HAD NOT PRESSED INVESTIGATION OF PRESIDENT'S ASSASSINATION, AND EVEN IMPLIED SENATOR, WHO AS FORMER ATTORNEY GENERAL WAS IN POSITION TO KNOW FACTS, WAS KILLED ON EVE OF PRESIDENTIAL ELECTION TO PREVENT HIS TELLING "TRUTH ABOUT DALLAS".

4. VELJKO MICUNOVIC, PRESIDENT FEDERAL ASSEMBLY'S FOREIGN AFFAIRS COMMITTEE AND FORMER AMBASSADOR IN WASHINGTON, ISSUED STATEMENT POINTING TO SENATOR'S STAND ON VIET-NAM AND SAYING SENATOR WAS "FRIEND OF YUGOSLAVIA". MICUNOVIC ADDED "THAT CRIME AND MURDER ARE USED ONCE AGAIN FOR THIRD TIME IN COURSE OF LAST FEW YEARS AS INSTRUMENT OF AMERICAN POLICY AND, AT THAT, AT HIGHEST NATIONAL AND INTERNATIONAL LEVEL". WHEN MICUNOVIC AND HIS WIFE CAME IN TO SIGN CONDOLENCE BOOK JUNE 8 THEY BOTH SHOWED SIGNS OF DEEP EMOTIONAL REACTION AS DID MANY OTHER YUGOSLAVS.

5. RATKO BRZIC, FONOFF'S AMEFICAN DESK OFFICER AND ALSO FORMERLY STATIONED IN WASHINGTON, SAW BEHIND MURDER A "GROUP", WHICH HE SAID "MUST BE CRAZY".

EXEMPT. ELBRICK

66

POL 6-2 US/KENNEDY, ROBERT F.

Department of State TELEGRAM

22

Addis Ababa 4243 6-8-68

UNCLASSIFIED 162

PAGE 01 ADDIS 04243 081258Z

51
ACTION AF 15

INFO CIAE 00,DODE 00,GPM 04,H 02,INR 07,L 03,NSAE 00,NSC 10,P 04,
RSC 01,SP 02,SS 20,USIA 12,RSR 01,/081 W

R 081030Z JUN 68
FM AMEMBASSY ADDIS ABABA
TO SECSTATE WASHDC 5902

UNCLAS ADDIS ABABA 4243

C O R R E C T E D C O P Y (PARA 3.)

FOL MSG FM ASMARA ACTION ADDIS ABABA RPTD TO YOU.

QUOTE:

ASMARA 739

SUB: PRESS REACTION KENNEDY ASSASSINATION

1. ASMARA'S GOVERNMENT-RUN, ITALIAN LANGUAGE DAILY IL QUOTIDIANO ERITREO ON THURSDAY MORNING RAN A FRONT-PAGE, FOUR-COLUMN STORY ON THE SHOOTING OF ROBERT KENNEDY. HEBRET, THE GOVERNMENT-RUN TIGRIGNA LANGUAGE NEWSPAPER USED THE SAME STORY THAT APPEARED IN QUOTIDIANO. THE QUOTIDIANO HEADLINE WAS AS FOLLOWS: "BOBBY KENNEDY VICTIM OF A SHAMEFUL MURDER ATTEMPT IMMEDIATELY AFTER HIS VICTORY IN THE CALIFORNIA PRIMARY." SUBHEAD: "HORROR AND INDIGNATION BOTH IN AND OUT OF THE CONFINES OF THE UNITED STATES - THE ASSAILANT IS CAPTURED BUT HIS IDENTITY IS NOT DEFINITELY KNOWN - THE CONSTERNATION OF JOHNSON AND PROFOUND GRIEF EVEN FROM SENATOR MCCARTHY - JACQUELINE SUFFERING DEEPLY THE PROTECTION OF ALL CANDIDATES AND THEIR FAMILIES ORDERED - REACTIONS IN THE UNITED STATES AND GREAT BRITAIN - OPERATION LASTS FOUR HOURS."

2. THE QUOTIDIANO ACCOUNT CONTAINED ACCURATE DETAILS OF THE ASSASSINATION ATTEMPT AND QUOTES FROM PRESIDENT JOHNSON'S STATEMENT REGARDING THE TRAGEDY. THE ACCOUNT, WHICH WAS CONTINUED ON PAGE TWO, SAID THAT THE NEWS OF THE

MICROFILMED BY

(1)

UNCLASSIFIED

PAGE 02 ADDIS 04243 081258Z

SHOOTING SHOCKED LONDONERS WHO WERE EXTREMELY FOND OF THE KENNEDY FAMILY. IN ADDITION, THE STORY INCLUDED A LENGTHY BIOGRAPHY OF SENATOR KENNEDY. THERE WAS NO EDITORIAL COMMENT IN EITHER QUOTIDIANO OR HEBRET.

3. THE PRIVATELY OWNED ITALIAN-LANGUAGE DAILY (PM) GIORNALE DELLBU ERITREA ALSO CARRIED A FOUR-COLUMN PAGE-ONE STORY. HEADLINE WAS AS FOLLOWS. "ROBERT KENNEDY IS DEAD" SUBHEAD: "WITHOUT GAINING CONSCIOUSNESS AFTER SURGERY - THE CASKET WILL BE BROUGHT TODAY TO WASHINGTON OR NEW YORK - THE ASSASSIN WAS BORN IN JORDAN CAME TO UNITED STATES IN 1957 - HE HAD THE MURDER WEAPON IN HIS POCKET AND A SCHEDULE OF HIS VICTIM'S JUNE SPEECHES - HE WILL APPEAR IN LOS ANGELES COURT TOMORROW - AN APPEAL TO THE COUNTRY BY PRESIDENT JOHNSON - A COMMISSION HAS BEEN NAMED TO EXAMINE THE CAUSES OF THE ACTUAL TRAGEDY - FLAGS AT HALF-MAST IN THE UNITED STATES AND AMERICAN FACILITIES ABROAD."

4. MAJOR PORTIONS OF THIS NEWS ACCOUNT WERE SUPPLIED BY USIS FROM WIRELESS FILE AND VOA MATERIAL. THERE WAS NO EDITORIAL COMMENT IN GIORNALE.
JACKSON
UNQUOTE. HALL

UNCLASSIFIED

POL 6-2 US/KENNEDY, ROBERT F

Department of State **TELEGRAM**

25

UNCLASSIFIED 074

PAGE 01 ADDIS 04243 081059Z

11
ACTION AF 15

INFO CIAE 00,DODE 00,GPM 04,H 02,INR 07,L 03,NSAE 00,NSC 10,P 04,
RSC 01,SP 02,SS 20,USIA 12,RSR 01,/081 W

R 081030Z JUN 68
FM AMEMBASSY ADDIS ABABA
TO SECSTATE WASHDC 5902

UNCLAS ADDIS ABABA 4243

FOL MSG FM ASMARA ACTION ADDIS ABABA RPTD TO YOU.

QUOTE:

ASMARA 739

SUB: PRESS REACTION KENNEDY ASSASSINATION

1. ASMARA'S GOVERNMENT-RUN, ITALIAN LANGUAGE DAILY IL QUOTIDIANO ERITREO ON THURSDAY MORNING RAN A FRONT-PAGE, FOUR-COLUMN STORY ON THE SHOOTING OF ROBERT KENNEDY. HEBRET, THE GOVERNMENT-RUN TIGRIGNA LANGUAGE NEWSPAPER USED THE SAME STORY THAT APPEARED IN QUOTIDIANO. THE QUOTIDIANO HEADLINE WAS AS FOLLOWS: " BOBBY KENNEDY VICTIM OF A SHAMEFUL MURDER ATTEMPT IMMEDIATELY AFTER HIS VICTORY IN THE CALIFORNIA PRIMARY." SUBHEAD: " HORROR AND INDIGNATION BOTH IN AND OUT OF THE CONFINES OF THE UNITED STATES - THE ASSAILANT IS CAPTURED BUT HIS IDENTITY IS NOT DEFINITELY KNOWN -THE CONSTERNATION OF JOHNSON AND PROFOUND GRIEF EVEN FROM SENATOR MCCARTHY - JACQUELINE SUFFERING DEEPLY THE PROTECTION OF ALL CANDIDATES AND THEIR FAMILIES ORDERED - REACTIONS IN THE UNITED STATES AND GREAT BRITAIN - OPERATION LASTS FOUR HOURS."

2. THE QUOTIDAIANO ACCOUNT CONTAINED ACCURATE DETAILS OF THE ASSASSINATION ATTEMPT AND QUOTES FROM PRESIDENT JOHNSON'S STATEMENT REGARDING THE TRAGEDY. THE ACCOUNT, WHICH WAS CONTINUED ON PAGE TWO, SAID THAT

UNCLASSIFIED

UNCLASSIFIED

PAGE 02 ADDIS 04243 081059Z

THE NEWS OF THE SHOOTING SHOCKED LONDONERS WHO WERE EXTREMELY FOND OF

THE KENNEDY FAMILY. IN ADDITION, THE STORY INCLUDED A LENGTHY BIOGRAPHY OF SENATOR KENNEDY. THERE WAS NO EDITORIAL COMMENT IN EITHER QUOTIDIANO OR HEBRET.

3. THE PRIVATELY OWNED ITALIAN-LANGUAGE DAILY (PM) GIORNALE DELLBU ERITREA ALSO CARRIED A FOUR-COLUMN PAGE-ONE STORY. HEADLINE WAS AS FOLLOWS, " ROBERT KENNEDY IS DEAD" SUBHEAD: " WITHOUT GAINING CONSCIOUSNESS AFTER SURGERY - THE CASKET WILL BE BROUGHT TODAY TO WASHINGTON OR NEW YORK - THE ASSASSIN WAS BORN IN JORDAN (#)

OF HIS VICTIM'S JUNE SPEECHES - HE WILL APPEAR IN LOS ANGELES COURT TOMORROW - AN APPEAL TO THE COUNTRY BY PRESIDENT JOHNSON - A COMMISSION HAS BEEN NAMED TO EXAMINE THE CAUSES OF THE ACTUAL TRAGEDY - FLAGS AT HALF-.MAST IN THE UNITED STATES AND AMERICAN

FACILITIES ABROAD."

4. MAJOR PORTIONS OF THIS NEWS ACCOUNT WERE SUPPLIED BY USIS FROM WIRELESS FILE AND VOA MATERIAL. THERE WAS NO EDITORIAL COMMENT IN GIORNALE.
JACKSON
UNQUOTE. HALL

NOTE: (#) OMISSION. CORRECTION TO FOLLOW.

UNCLASSIFIED

37

POL 6-2 US/KENNEDY, ROBERT F.

Department of State **TELEGRAM**

LIMITED OFFICIAL USE 013

PAGE 01 AMMAN 05242 081015Z

21
ACTION NEA 15

INFO EUR 15, IO 13, SY 03, AF 09, FBI 01, CIAE 00, DODE 00, GPM 04, H 02,

INR 07, L 03, NSAE 00, NSC 10, P 04, RSC 01, SP 02, SS 20, USIA 12,

RSR 01, CPR 02, /124 W

R 080914Z JUN 68
FM AMEMBASSY AMMAN
TO SECSTATE WASHDC 5719
INFO AMEMBASSY BEIRUT
AMEMBASSY LONDON
AMEMBASSY TEL AVIV
AMCONSUL JERUSALEM

Amman 5242
6-8-68

LIMITED OFFICIAL USE AMMAN 5242

REF: STATE 176785, AMMAN 5231

SUBJ: KENNEDY ASSASSINATION

1. JORDANIAN REACTION TO DEATH OF SENATOR KENNEDY ONE OF GENERAL DISMAY. JORDANIANS WE HAVE TALKED TO HAVE BEEN PARTICULARLY DISTURBED BY ASSOCIATION OF SIRHAN WITH THEIR COUNTRY AND INJECTION OF ARAB-ISRAEL DISPUTE IN THE ASSASSINATION.
2. KING HUSSEIN'S TELEGRAMS EXPRESSING HIS AND JORDAN'S SORROW TO PRESIDENT JOHNSON, MRS. ROBERT KENNEDY, SENATOR EDWARD KENNEDY AND AMBASSADOR SHRIVER, AND FOREIGN MINISTER RIFA'I PERSONAL MESSAGE TO AMBASSADOR (AMMAN 5219) REQUESTING HE TRANSMIT GOJ'S CONDOLENCES TO KENNEDY FAMILY HAVE SET OFFICIAL TONE. JORDANIAN EMBASSIES IN WASHINGTON AND NEW YORK ALSO ISSUED STATEMENTS OF SYMPATHY AND CONDEMNED ACT OF ASSASSINATION.

3. PRESS, RADIO AND TV PLAY ON ASSASSINATION WAS REPORTED BY USINFO (AMMAN 5231). REACTION OF KING AND WORLD AND ARAB LEADERS COVERED FULLY IN LOCAL MEDIA, BUT ROLE OF SIRHAN, WHO GIVE WIDE COVERAGE

1

LIMITED OFFICIAL USE

JUNE 6, PLAYED DOWN ON JUNE 7. EDITORIAL COMMENT BEYOND THAT REPORTED AMMAN 5231 WAS CARRIED IN AD-DIFAA. OWNER-EDITOR IBRAHIM SHANTI WROTE JUNE 8 THAT ASSASSINATION CAME AS GREAT SHCOK TO ARABS. ARAB WORLD HAD MANY ENEMIES, HE SAID, BUT NOT SENATOR KENNEDY WHOSE HUMANITARIAN PRINCIPLES BENEFITED NOT ONLY US BUT ALSO ENTIRE WORLD OF WHICH ARABS A PART. SHANTI CONCLUDED IN HOPE NOT RELATED TO ARABS AND PALESTINE.

4. IN RESPONSE TO INQUIRIES, MEMORIAL BOOK WAS OPENED IN EMBASSY LOBBY JUNE 7 FROM 8:00 A.M. TO 1:00 P.M. AND AGAIN ON JUNE 8. THOSE CALLING AT EMBASSY TO SIGN INCLUDED PRIMIN TALHOUNI, CHIEF OF ROYAL CABINET SHARIF HUSSEIN BIN NASSER, PRINCE RA'D, FORMER PRIMIN WASFI TELL, SEVERAL CABINET MEMBERS INCLUDING FONMIN RIFA'I, DIPLOMATS, PROMINENT BUSINESS AND RELIGIOUS LEADERS AND A NUMBER OF STUDENTS AND ORDINARY JORDANIAN CITIZENS. EMBASSY WILL RETAIN MEMORIAL BOOK IN AMMAN UNTIL ADVISED BY DEPT AS TO APPROPRIATE DISPOSITION. EMBASSY ALSO REQUESTS ADVISE ON APPROPRIATE DISPOSITION OF LETTERS OF CONDOLENCE ADDRESSED JUST TO THE EMBASSY. SYMMES

43

Department of State TELEGRAM

Pol 6-2 US/Kennedy, Robert F.

LIMITED OFFICIAL USE 094

XR UN 22-2 Tanzan

PAGE 01 USUN N 05539 081651Z

47
ACTION IO 15

INFO AF 09, CIAE 00, DODE 00, GPM 04, H 02, INR 07, L 03, NSAE 00, NSC 10,
P 04, RSC 01, SP 02, SS 20, USIA 12, SAH 03, RSR 01, /093 W

R 081611Z JUN 68
FM USMISSION USUN NY
TO SECSTATE WASHDC 2176
INFO AMEMBASSY DAR ES SALAAM

LIMITED OFFICIAL USE USUN 5539

SUBJ: TANZANIAN DIATRIBE IN CONNECTION KENNEDY CONDOLENCES

1. BEFORE COMMENCING STATEMENT ON PORTUGUESE AFRICAN TERRITORIES IN COMITE 24 JUNE 7, TANZANIAN PERM REP DANIELI EXPRESSED REGRETS OVER KILLING OF SENATOR KENNEDY. HE THEN PROCEEDED TO GENERALIZE GRATUITOUSLY CONCERNING PREVALENCE OF VIOLENCE IN US SOCIETY, SPEAKING FROM FOLLOWING TEXT:

QUOTE WHEN THERE IS CONSTANT REPETITION THIS ACT IN PARTICULAR SOCIETY, WHEN RHYTHM OF VIOLENCE SEEMS TO HAVE BEEN ESTABLISHED IN GIVEN COUNTRY, ONE HAS TO STAND ASIDE FOR MOMENT AND REFLECT UPON ITS BASIC CAUSATION. WHAT COULD HAVE CAUSED UNFORTUNATE AMERICAN PEOPLE TO ASSASSINATE PRESIDENT KENNEDY, MEDGAR EVERS, MALCOLM X, DR. MARTIN LUTHER KING, AND NOW SENATOR KENNEDY? THE DIAGNOSIS SEEMS TO INDICATE THAT A SOCIETY CONCEIVED IN VIOLENCE, NOURISHED AND NUTURED IN VIOLENT AND IMMORAL WARS, AT HOME AND ABROAD; A SOCIETY WHICH WORSHIPS AND IDOLIZES VIOLENCE; A SOCIETY WHICH HAS BECOME GREATEST PURVEYOR OF VIOLENCE, CANNOT BE SURPRISED THAT ITS CITIZENS ADOPT VIOLENCE AS WAY AND PATTERN OF LIFE, AND AS ONLY MEANS TO SOLVE POLITICAL AND SOCIAL PROBLEMS, AND QUESTIONS OF WAR AND PEACE. MR. CHAIRMAN, WE SINCERELY HOPE THAT THE AMERICAN PEOPLE WILL, ONE DAY SOON, RISE UP AND COME HOME. COME HOME TO DECENCY, HUMANITY, MORALITY, JUSTICE AND PEACE. UNQUOTE.

(2)

2. AFTER TWICE INTERVENING ON POINTS OF ORDER, US REP FINALLY

RSTN 5539 6/8/68

LIMITED OFFICIAL USE

PAGE 02 USUN N 05539 08165Z

SUCCEEDED IN OBTAINING RULING FROM CHAIRMAN MESTIRI (TUNISIA) THAT SPEAKER SHOULD DESIST FROM FURTHER SUCH COMMENTS AND RETURN TO AGENDA ITEM, BUT NOT UNTIL DANIELI HAD NEARED END OF HIS PREPARED DIATRIBE ON US SOCIETY. US EXERCISED RIGHT OF REPLY AFTERWARDS, EMPHASIZING SHOCKING INAPPROPRIATENESS DANIELI'S INTEMPERATE COMMENTARY ON US INTERNAL AFFAIRS.

3. THIS IS ONLY INSTANCE OF SUCH GRATUITOUSLY INSULTING OBSERVATIONS IN ANY UN ORGAN DURING THE MANY EXPRESSIONS CONDOLENCES BY DELEGATIONS OF ALL POLITICAL COLORATION.

4. US COMMITTEE 24 DEL SOUGHT OUT FOUM (TANZANIA) AFTER DANIELI SPEECH TO TAKE FURTHER EXCEPTION TO REMARKS. LATTER REPLIED WITH OBVIOUSLY FALSE ARGUMENT THAT COMMENTS APPLIED TO SOCIETY IN GENERAL AND DIRECTED AT US.

DECON 6/30/69.

GOLDBERG

(b)

POL 6-2 US/Kennedy, Robert F.

Department of State TELEGRAM

26

UNCLASSIFIED 177

PAGE 01 FREETO 01939 081252Z

45
ACTION AF 15

INFO SS 20,H 02,NSC 10,P 04,USIA 12,CIAE 00,INR 07,NSAE 00,RSC 01,
RSR 01,/072 W

R 081100Z JUN 68
FM AMEMBASSY FREETOWN
TO SECSTATE WASHDC 2496

UNCLAS FREETOWN 1939

DURING CALLS WITH ASST SEC PALMER ON ACTING GOVERNOR-GENERAL AND PRIME MINISTER YESTERDAY, BOTH ASKED ME TO CONVEY THEIR CONDOLENCES ON ASSASSINATION OF SENATOR KENNEDY. MINER

Freetown 1939
6/8/68

(1)

46

Department of State **TELEGRAM**

8

UNCLASSIFIED 764

PAGE 01 080628Z

17
ACTION EA 15

INFO CPR 02,NSC 10,P 04,RSC 01,SS 20,USIA 12,H 02,RSR 01,/067 W

R 080538Z JUN 68
FM SHINOBU ICHIKAWA
TO SECSTATE WASHDC

UNCLAS

THE HONORABLE DEAN RUSK SECRETARY
OF STATE WASHINGTONDC

DEEPLY SHOCKED AND GRIEVED AT THE SAD NEWS OF SENATOR KENNEDY BELOVED AND RESPECTED FRIEND OF JAPAN. PLEASE ACCEPT MY SINCERE CONDOLENCE.

PRESIDENT SHINOBU ICHIKAWA
OSAKA CHAMBER OF COMMERCE AND INDUSTRY

POL 4-2 US / KENNEDY, ROBERT F.

DISTRIBUTED BY M/R

UNCLASSIFIED

(1)

4 6

Department of State **TELEGRAM**

8

UNCLASSIFIED 762

PAGE 01 080552Z

12
ACTION AF 15

INFO SS 20,H 02,CPR 02,P 04,USIA 12,NSC 10,SSO 00,RSR 01,RSC 01,

FILE 01,/068 W

R 080231Z JUN 68
FM THE AMBASSADOR OF THE REPUBLIC OF DAHOMEY (WASHDC)
TO SECSTATE WASHDC

UNCLAS

ON BEHALF OF THE GOVERNMENT AND THE PEOPLE OF THE REPUBLIC OF DAHOMEY I WISH TO EXPRESS TO YOUR EXCELLENCY OUR DEEP CONDOLENCES FOR THE TRAGIC DEATH OF THE LATE SENATOR ROBERT KENNEDY.

HIGHEST CONSIDERATION.

AMBASSADOR ZOLLNER

POL 6-2 US/KENNEDY, ROBERT F,

UNCLASSIFIED

(1)

46

Department of State **TELEGRAM**

1

UNCLASSIFIED 732

PAGE 01 080539Z

17
ACTION EA 15

INFO CPR 02, NSC 10, P 04, RSC 01, SS 20, USIA 12, H 02, RSR 01, SSO 00, /067 W

R 080233Z JUN 68
FM GOVERNMENT OF INDONESIA (DJAKARTA)
TO SECSTATE WASHDC

UNCLAS

HIS EXCELLENCY DEAN RUSK SECRETARY OF THE UNITED STATES OF AMERICA STATE DEPARTMENT WASHINGTONDC

DEEPLY SHOCKED BY THE SAD NEWS OF THE TRAGIC DEMISE OF SENATOR ROBERT KENNEDY, I HASTEN TO EXTEND TO YOUR EXCELLENCY MY SINCERE CONDOLENCES. MY THOUGHTS ARE ALSO VERY MUCH WITH THE FAMILY OF THE DECEASED, FOR WHOM THIS LOSS IS SO GREAT. MAY HIS SOUL REST IN PEACE AND MAY GOD THE ALMIGHT GRANT CONSOLATION TO HIS FAMILY IN THEIR HOUR OF BEREAVEMENT.

ADAM MALIK, MINISTER FOR FOREIGN AFFAIRS
OF THE REPUBLIC OF INDONESIA

MICROFILMED BY S/S

POL 4-2 US/KENNEDY, ROBERT
F.

UNCLASSIFIED

1

Po/6-2 US/Kennedy, Robert F

63

Department of State TELEGRAM

7

UNCLASSIFIED 617

PAGE 01 CONAKR 01780 071030Z

21 11
ACTION H 04

INFO AF 06,SSO 00,RSR 01,RSC 01,/012 W

P 071000Z JUN 68
FM AMEMBASSY CONAKRY
TO SECSTATE WASHDC PRIORITY 3381

UNCLAS CONAKRY 1780

PLEASE PASS FOLLOWING MESSAGE TO MRS. ROBERT F. KENNEDY:

QTE I LEARNED OF THE TRAGIC DEATH OF YOUR HUSBAND WHILE TOURING GUINEA AND WANT YOU TO KNOW HOW DEEPLY I SHARE YOUR GRIEF. SENATOR KENNEDY WAS A CONSTANT AND FEARLESS FIGHTER FOR HUMAN DIGNITY, SOCIAL JUSTICE AND CONSTRUCTIVE CHANGE. HE WILL BE SORELY MISSED BY ALL THOSE MULTITUDES OF PEOPLE THROUGHOUT THE WORLD WHO CHERISH THE IDEALS FOR WHICH HE STOOD. NOWHERE WILL THIS SENSE OF LOSS BE GREATER THAN IN AFRICA WHERE I CAN ALREADY ATTEST TO ITS STRENGTH IN GUINEA. AND NOWHERE ELSE WILL IT BE GREATER THAN AMONG THOSE AMERICANS WHO WORK FOR A CLOSER RELATIONSHIP WITH AFRICA AND WHO GAINED CONTINUING INSPIRATION FROM YOUR HUSBAND'S DEEP ATTACHMENT TO THIS CAUSE. (SIGNED) JOSEPH PALMER 2ND, ASSISTANT SECRETARY OF STATE FOR AFRICAN AFFAIRS. UNQTE

MCILVAINE

Conakry 1780
6/7/68

MICROFILMED BY RS/R

1

UNCLASSIFIED

66

POL 6-2 US/KENNEDY, ROBERT F

Department of State

TELEGRAM

Telegram 6-7-68 1906

UNCLASSIFIED 431

PAGE 01 NICOSI 01906 070758Z

18
ACTION NEA 15

INFO SSO 00, SS 20, NSC 10, CPR 02, H 02, P 04, USIA 12, RSC 01, RSR 01, [illegible]

R 070705Z JUN 68
FM AMEMBASSY NICOSIA
TO SECSTATE WASHDC 1830

UNCLAS NICOSIA 1906

SUBJ: SENATOR KENNEDY'S DEATH

THE PRESIDENT OF CYPRUS, ARCHBISHOP MAKARIOS, HAS PROCLAIMED SUNDAY, JUNE 9, AS A NATIONAL DAY OF MOURNING IN THIS COUNTRY. SMITH

[illegible] BY RS/R

(1)

46

POL 6-2 US/KENNEDY, ROBERT F

Department of State TELEGRAM

UNCLASSIFIED 4:6

PAGE 01 NICOSI 01905 070747Z

14
ACTION NEA 15

INFO CPR 02, NSC 10, P 04, RSC 01, SS 20, USIA 12, H 02, NSCE 00, RSR 01,
SSO 00, /067 W

R 070700Z JUN 68
FM AMEMBASSY NICOSIA
TO SECSTATE WASHDC 1829
XAATE GRNC

UNCLAS NICOSIA 1905

WE HAVE BEEN ASKED TO TRANSMIT THE FOLLOWING MESSAGE:

PRESIDENT LYNDON B. JOHNSON, WHITE HOUSE

QUOTE ON THE NEWS OF THE TRAGIC ASSASSINATION OF SENATOR ROBERT F. KENNEDY, I WISH TO EXPRESS THE DEEP SYMPATHY AND SORROW OF THE PEOPLE OF CYPRUS, OF MY COVERNMENT AND MYSELF. WE SHARE THE GRIEF OF THE AMERICAN PEOPLE AND YOUR OWN FOR THIS NEW TRAGEDY THAT HAS FALLEN UPON THE AMERICAN NATION. MAY GOD REST HIS SOUL IN PEACE. UNQUOTE
ARCHBISHOP MAKARIOS, PRESIDENT OF THE REPUBLIC OF CYPRUS
SMITH

6-7-68 Nicosia 1905

MICROFILMED BY

(1)

75

POL 6-2 US/KENNEDY, ROBERT F.

Department of State

TELEGRAM

XR POL 23-8 GERM

UNCLASSIFIED 652

PAGE 01 DUSSEL 00261 071030Z XR EDM 9-3 GERM

DUSSELDORF-261 6-16-68

14
ACTION EUR 20

INFO CIAE 00 DODE 00 GPM 04 H 02 INR 07 NSAE 00 NSC 10 P 04 RSC 01
SS 20 USIA 12 RSR 01 CU 04 /085 W

R 070955Z JUN 68
FM AMCONGEN DUSSELDORF
TO SECSTATE WASHDC 0323
INFO AMEMBASSY BONN
AMCONGEN BREMEN
AMCONGEN FRANKFURT
AMCONGEN HAMBURG
AMCONGEN MUNICH
AMCONGEN STUTTGART
US MISSION BERLIN 0027
STATE GRNC

UNCLAS DUSSELDORF 261

SUBJ: STUDENTS PAY HOMAGE TO SEATOR KENNEDY

1. A GROUP OF ABOUT 100 STUDENTS FROM DUSSELDORF UNIVERSITY MEDICAL SCHOOL, THE ART ACADEMY AND OTHER COLLEGES IN THIS AREA LAST NIGHT MARCHED WITH BURNING TORCHES FROM THE DOWNTOWN AREA TO THE CONSULATE GENERAL. THE MARCH WAS ORGANIZED BY THE STUDENT ORGANIZATION ASTA, AS A TRIBUTE TO THE LATE SENATOR KENNEDY. STUDENT LEADERS HAD PREVIOUSLY INFORMED THE CONSULATE THAT THEY PLANNED A SILENT "TRAUERMARSCH" AND WISHED TO SIGN THE CONDOLENCE BOOK.

2. ON ARRIVAL AT THE CONSULATE GENERAL THE MARCHERS HEAPED THEIR TORCHES ON A PARKING AREA ACROSS THE STREET AND OBSERVED SEVERAL MINUTES OF SILENCE. THE GROUP THEN CROSSED THE STREET AND WAS MET AT THE GATE BY THE CONSUL IN CHARGE AND CONDUCTED TO THE BUILDING ENTRANCE WHERE A TABLE WITH THE CONDOLENCE BOOK HAD BEEN SET UP; 99 STUDENTS SIGNED THE BOOK. IN A CONVERSATION WITH THE CONSUL IN CHARGE LEADERS OF THE GROUP EXPRESSED THEIR DEEP SORROW OVER THE DEATH OF SENATOR KENNEDY, WHOM THEY HAD HELD IN VERY HIGH REGARD, AND EXPLAINED THAT THEY HAD INTENDED THEIR PROCESSION TO BE

UNCLASSIFIED

(3)

UNCLASSIFIED

PAGE 02 DUSSEL 00261 071030Z

ALSO AN EXPRESSION OF THEIR CONDEMNATION OF ALL ACTS OF VICLENCE AND TERROR.

3. THROUGHOUT THE EVENT THE STUDENTS MAINTAINED APPROPRIATE DIGNITY AND DECORUM. ALTHOUGH THE POLICE WERE ON HAND, THE REMAINED INCONSPICUOUS DURING THE PROCEEDINGS AT THE CONSULATE, EXCEPT FOR CARRYING OUT NECESSARY TRAFFIC CONTROL DUTIES. THERE WERE NO UNTOWARD INCIDENTS, NO PLACARDS AND NO SPEECHES.

4. THE LOCAL PRESS THIS MORNING GAVE SIGNIFICANT SPACE TO THE EVENT; THE LATE EVENING NEWS REPORT OF THE SECOND TELEVISION PROGRAM SHOWED THE MARCH AND THE SIGNING OF THE CONDOLENCE BOOK BY THE STUDENTS. DUX

UNCLASSIFIED

POL 6-2 US/KENNEDY, ROBERT F.
XR POL 23-8 US

(11)

Department of State TELEGRAM

23

Khartoum 1621
6-7-68

UNCLASSIFIED 897

PAGE 01 KHARTO 01621 071248Z

45
ACTION AF 15

INFO USIE 00,CIAE 00,DODE 00,GPM 04,H 02,INR 07,L 03,NSAE 00,NSC 10,

P 04,RSC 01,SP 02,SS 20,SA 01,SAH 03,RSR 01,/073 W

P 071130Z JUN 68
FM AMEMBASSY KHARTOUM
TO SECSTATE WASHDC PRIORITY 2875

UNCLAS KHARTOUM 1621

JOINT STATE/USIS MISSAGE

RADIO OMDURMAN AND SUDAN TV BROADCAST STATEMENTS JUNE 6 BY SUPREME COUNCIL PRESIDENT ISMAIL EL AZHARI AND MINISTER INFORMATION AND GOS SPOKESMAN ABDEL MAGID HASSABU ON KENNEDY ASSASSINATION. SUDAN TV ALSO TELECAST SCENE IN AMBASSADOR HOTEL

COMMENT ON SHOOTING, WHICH DOMINATED EDITORIALS MOST PAPERS JUNE 7, AND THE STATEMENTS POLITICAL LEADERS QUOTED IN PRESS EXPRESSED SORROW KENNEDY DEATH BUT ASSAILED AMERICA FOR BARBARISM, VIOLENCE AND TERRORISM. PREDOMINANT IN CONDEMNATION WAS CHARGE THAT ASSASSINATION IS A CHARACTERISTIC OF AMERICAN SOCIETY.

LOCAL NEWS AGENCY OF SUDAN (LONA), LIKE RAI EL AMM AND OTHER PAPERS,CARRIED STATEMENTS JUNE 7 BY GOVERNMENT AND POLITICAL PARTY LEADERS. LONA PRINTED FOLLOWING: "PRESIDENT ISMAIL EL AZHARI EXPRESSED HIS INDIGNATION AND CONDEMNATION OF ASSASSINATION OF SENATOR ROBERT KENNEDY. HE TOLD LONA HE CONDEMNS THE ASSASSINATION PHENOMENON WHICH APPEARED RECENTLY IN US AIMED AT THE LEADERS THERE. PRESIDENT AZHARI CALLED UPON THE AMERICAN PEOPLE TO STUDY THIS DANGEROUS PHENOMENON AND TO SEEK TO PUT AN END TO IT BECAUSE IT THREATENS THE FUNCTIONING OF THE DEMOCRATIC SYSTEM. HE APPEALED TO THE AMERICAN PEOPLE NOT TO RESORT TO VIOLENCE.

THE OFFICIAL SPOKESMAN AND MINISTER OF INFORMATION, SAYED ABDEL MAGID ABU HASSABU,TOLD LONA THE SUDAN REGRETS THE DEATH OF SENATOR KENNEDY. HE SAID SUCH INCIDENTS ARE MEANT TO

MICROFILMED BY RS/R

(2)

UNCLASSIFIED

DISINTEGRATE THE AMERICAN NATION AND DRAG IT TO THE CONFLICT ENGINEERED BY INTERNATIONAL ZIONISM. HE SAID THE MOVEMENT FOR PEACE IN VIETNAM LED BY THE KENNEDY BROTHERS IS REJECTED BY THE ZIONIST MONOPOLIES AND CARTELS IN AMERICA. HE SAID KENNEDY'S SYMPATHY WITH THE NEGROES WON HIM THE HATRED OF RACIALISTS. THE OFFICIAL SPOKESMAN ADDED THAT THE ASSASSINATION PHENOMENON IN AMERICA INDICATES THAT THERE IS A ZIONIST-HATCHED CONSPIRACY TO DRAG AMERICA ALONG THE WAR PATH. HE SAID IF IT IS PROVED THAT THE ASSASSIN IS AN ARAB, THE CONSPIRACY BECOMES CLEAR SINCE NO ARAB HAS ANY INTEREST IN THE ASSASSINATION OF SENATOR KENNEDY. HE SAID IT IS DEFINITE THAT ZIONIST ECONOMIC AND SOCIAL INTERESTS HAD INSTIGATED THE MURDER OF SENATOR KENNEDY AND OF PRESIDENT KENNEDY BEFORE HIM.

THE OPPOSITION LEADER, AHMED IBRAHIM DREIG, TOLD LONA THAT HE IS SAD FOR DEATH OF A MAN WHO DEFENDED THE NEGROES, STOOD AGAINST RACIAL SEGREGATION IN AMERICA AND SUPPORTED PEACE IN VIETNAM. HE SAID THE RECENT ASSASSINATION PHENOMENONI IN AMERICA IS SAVAGE BARBARISM WHICH CANNOT BE COMMITTED IN A CIVILIZED NATION. SAYED DREIG NOTED THAT THE PRESIDENTIAL PRIMARIES IN AMERICA INDICATED THAT SENATOR KENNEDY ENJOYED THE SUPPORT OF NEGROES AND COLORED PEOPLE. HE SAID HE DOES NOT RULE OUT THE POSSIBILITY THAT RACIALIST ELEMENTS ARE BEHIND

THIS CRIME.

THE SECRETARY GENERAL OF THE COMMUNIST PARTY, M.P. ABDEL KHALIG MAHGOUB, TOLD LONA THAT HE REGRETS THE TRAGIC DEATH OF SENATOR KENNEDY BUT THE NATURE OF THE CAPITALISTIT SOCIETY AND THE MONOPOLIES WHICH CONTROL IT MAKE SUCH CRIMES NOT UNNATURAL. "THE DECAY IN THE CAPITALIST SOCIETY MOVES TOWARDS ASSASSINATION ANDHQE"BECAUSE IT LOST ALL IDEALS AND VALUES AS IT FELL UNDER THE CONTROL OF MONOPOLIES " , HE SAID. SAYED ABDEL KHALIG SAID THE CLAIM THAT KENNEDY WAS ASSASSINATED BECAUSE OF HIS SUPPORT FOR ISRAEL IS UNFOUNDED SINCE ALL OTHER PRESIDENTIAL HOPEFULS SUPPORT ISRAEL.

IMAM EL HADI EL MAHDI ISSUED A STATEMENT SAYING THAT IN SPITE OF THE ACUTE DISPUTE BETWEEN US AND THE UNITED STATES OVER HER SUPPORT FOR THE ZIONIST GANGSTER STATE, WE CONDEMN ASSASSINATIONS AS A POLITICAL METHOD. HE SAID THE APPLICATION

OF ISLAMIC TEACHINGS IN LOGICAL PERSUASION IS THE ONLY WAY OUT FOR THE WORLD FROM THE CRISES CREATED BY PURE MATERIALISM. HE EXPRESSED HIS HOPE THAT THE TRAGIC DEATH OF SENATOR KENNEDY WILL BE THE LAST INCIDENT AND WILL BE A GOOD LESSON.

THE IMAM AIDE AND MINISTER OF ANIMAL RESOURCES, KAMAL ABDULLAHI EL FADIL, TOLD LONA THAT THE VIOLENCE AND ASSASSINATIONS WHICH ARE PREVAILING IN THE UNITED STATES SHOULD BE STOPPED IF THE AMERICAN PEOPLE ARE KEEN ON DEMOCRACY AND ITS PROGRESS." (END LONA ITEM)

RAI EL AMM JUNE 7 FRONT PAGE REPORTS: "PRESIDENT AZHARI SENT MESSAGE OF CONDOLENCE TO WIFE OF SENATOR KENNEDY EXPRESSING HIS REGRET AND SADNESS AT THE ASSASSINATION OF HER HUSBAND".

KHARTOUM NEWS AGENCYSAME DATE REPORTS: "SAYED SADDIK EL MAHDI PRESIDENT OF UMMA PARTY IN TELEGRAM TO MR. JOSEPH KENNEDY SENT LAST NIGHT SAID: 'ROBERT KENNEDY WAS BRIGHT YOUNG HOPE OF NEW OUTLOOK THAT PROMISES BETTER UNDERSTANDING OF PROBLEMS OF DOWNTRODDEN. HIS CONCEPTION OF PALESTINE PROBLEM WAS BOUND TO BE RECTIFIED THROUGH OBJECTIVE APPROACH

TO POLITICS HE ESPOUSED. TRUTH OF MATTER WAS CARRIED BEHIND SCREAMS OF ZIONIST PROPAGANDA. HIS LOSS, SO CLOSELY AFTER ILLUSTRIOUSBROTHER MUST BE GREAT TRAGEDY TO HIS FAMILY HIS WIFE AND CHILDREN. PLEASE ACCEPT MY HEARTIEST CONDOLENCES. MAY GOD REST HIS SOUL IN PEACE." END ITEM. NOEL

POL 6-2 US/KENNEDY, ROBERT F.
XR POL 23-8 US

Department of State TELEGRAM

UNCLASSIFIED 732

PAGE 01 COTONO 01368 071116Z

14
ACTION AF 15

INFO CIAE 00,DODE 00,GPM 04,H 02,INR 07,NSAE 00,NSC 10,P 04,RSC 01,
SS 20,USIA 12,RSR 01,/076 W

R 070950Z JUN 68
FM AMEMBASSY COTONOU
TO SECSTATE WASHDC 1415

UNCLAS COTONOU 1368

SUBJECT: REACTION TO KENNEDY ASSASSINATION

1. KENNEDY ASSASSINATION HAS PROVOKED OUTBURST PUBLIC CRITICISM OF US. RADIO DAHOMEY DEVOTED NINE-TENTHS OF NEWS BROADCASTS JUNE 6 TO FACTUAL AND EDITORIAL COMMENT ON ASSASSINATION. IN HIS DEATH NEGRO WORLD HAS LOST AN IDOL. ALL AFRICA REGARDS THIS ASSASSINATION WITH HORROR AND CONSTERNATION. ROBERT KENNEDY WAS VICTIM OF GIGANTIC PLOT WHICH HAD ALREADY HAD AS ITS VICTIMS JOHN KENNEDY AND MARTIN LUTHER KING. CITED AS SOURCE THIS INTERPRETATION SPECULATION IN STREETS OF HARLEM AND STATEMENT BY RALPH ABERNATHY. PLOT HAS AS OBJECTIVE ELIMINATION OF ALL THOSE PUBLIC FIGURES WHO DEFEND THE NEGRO. US DESCRIBED AS A SICK NATION WHERE VIOLENCE RAMPANT.

2. IN RADIO INTERVIEWS WITH MAN ON STREET CONSTANT THEME IS AMERICANS PRETEND BE CIVILIZED BUT NOW HAVE SHOWN THEMSELVES BE FAR MORE UNCIVILIZED THAN THE AFRICANS THEY HAVE CRITICIZED FOR BEING SAVAGES. AFRICA MUST CLEARLY RECOGNIZE THAT AFRICA HAS NOTHING TO LEARN FROM THE US.

3. FOR ONCE RADIO DAHOMEY WORKED ON PREPARATION OF EDITORIAL COMMENTARY INSTEAD OF USING CANNED AFP MATERIAL. SUSPECT SENTIMENTS EXPRESSED TRUE REFLECTION YOUNG INTELLECTUALS EMPLOYED BY RADIO DAHOMEY. KNOW

MICROFILMED BY

UNCLASSIFIED

46

Pol 6-2 US / KENNEDY, ROBERT F.

Department of State **TELEGRAM**

43

UNCLASSIFIED 115

PAGE 01 LUBUMB 00979 072120Z

80
ACTION AF 15

INFO CIAE 00,DODE 00,GPM 04,H 02,INR 07,L 03,NSC 10,P 04,RSC 01,SP 02,
SS 20,USIA 12,NSA 02,RSR 01,/083 W

R 071345Z JUN 68
FM AMCONSUL LUBUMBASHI
TO AMEMBASSY KINSHASA
INFO SECSTATE WASHDC 854

UNCLAS LUBUMBASHI 979

SUBJ: REACTION TO SENATOR KENNEDYS ASSASSINATION

1. GOVT LINE LOCAL DAILY DEPECHE HAS GIVEN HEADLINE COVERAGE TO ASSASSINATION. EDITORIALS HAVE LUMPED TOGETHER ASSASSINATIONS OF SENATOR, LATE PRESIDENT, MARTIN LUTHER KING AND EVEN MALCOLM X, AND HAVE PUT BLAME ON MALAISE OF US SOCIETY.

2. DEPECHE EDITORIALIZED YESTERDAY (BEFORE NEWS OF DEATH) UNDER TITLE QTE THE SERIES CONTINUES UNQTE THAT US ON PATH TO ITS OWN DEATH. TENOR OF EDITORIAL WAS THAT ASSASSINATION ATTEMPT ROOTED IN RACIAL SITUATION WHICH WILL CONTINUE TO HAUNT US UNTIL SOLUTION FOUND. TODAYS EDITORIAL (AFTER DEATH CONFIRMED) NOTICEABLY SHARPER. SAID SENATOR KENNEDY WAS VICTIM OF HIS OWN POPULARITY IN UPHOLDING DEFENSE OF UNIVERSAL EQUALITY OF MEN AND HIS DETERMINATION TO SAVE US WHICH AT PRESENT ON UNCHECKED FALL TO QTE PROFOUND DEGRADATION UNQTE. DEPECHE RHETORICALLY ASKED HOW ONE OF MOST ODIOUS CRIMES AGAINST LIBERTY, CIVILIZATION AND PEACE HAPPENED IN QTE SELF-NAMED PARADISE OF FREE WORLD UNQTE. PAPER ADDED QTE AMERICA ASTOUNDS WITH ITS FLAGRANT CONTRADICTIONS ...ITS SOLEMN PROMISES AS WELL AS ITS DISCONCERTING DECEIT UNQTE. EDITORIAL CONCLUDED THAT IF THERE NOT A RADICAL CHANGE IN US IT WOULD CONTINUE ON PATH TO DECADENCE.

3. CONSULATE HAS OPENED CONDOLENCE BOOK WHICH TO

UNCLASSIFIED

Lubumbashi 979
6-7-68

(1)

UNCLASSIFIED

PAGE 02 LUBUMB 00979 072120Z

DATE HAS ATTRACTED LITTLE ATTENTION SAVE FOR CONSULAR CORPS AND FEW EUROPEANS. LOCAL EUROPEAN RESIDENTS SEEM MORE SHOCKED THAN CONGOLESE, ALTHOUGH A FEW OF LATTER HAVE CALLED BOTH CONSULATE AND RESIDENCE TO VOICE THEIR ANONYMOUS INDIGNATION AT QTE US SAVAGERY UNQTE.

4. THERE HAS BEEN NO WIDESPREAD OR ORGANIZED REACTION TO ASSASSINATION. HARROP

UNCLASSIFIED

(11)

POL 6-2 US/KENNEDY, ROBERT F.

Department of State **TELEGRAM**

31

UNCLASSIFIED 703

PAGE 01 KIGALI 01618 071052Z

18
ACTION AF 15

INFO SS 20, H 02, CPR 02, P 04, USIA 12, NSC 10, SSO 00, RSR 01, RSC 01, /067 W

R 070945Z JUN 68
FM AMEMBASSY KIGALI
TO SECSTATE WASHDC 826
INFO USIA WASHDC

UNCLAS KIGALI 1618

REF: KIGALI 1616

1) RADIO RWANDA EVENING NEWSCAST JUNE 6 DEVOTED ALMOST EXCLUSIVELY TO KENNEDY DEATH. QUOTED WORLDWIDE REACTION AND LEADERS STATEMENTS.

2) EXPRESSIONS SYMPATHY AND CONDOLENCE RECEIVED FROM DIPLOMATS, RWANDAN OFFICIALS AND PRIVATE CITIZENS.
KINSEY

Kigali 1618
6-7-68

MICROFILMED BY RS/D

(1)

75

POL 6-2 US/KENNEDY,
ROBERT F.
XR POL 6 US/KENNEDY,

Department of State

TELEGRAM

43

LIMITED OFFICIAL USE 734

PAGE 01 BERLIN 00162 071847Z ROBERT F.

80
ACTION EUR 20

INFO CIAE 00,DODE 00,GPM 04,H 02,INR 07,L 03,NSAE 00,NSC 10,P 04,
RSC 01,SP 02,SS 20,USIA 12,RSR 01,/086 W

R 071700Z JUN 68
FM USMISSION BERLIN
TO SECSTATE WASHDC 2598
INFO AMEMBASSY BONN

LIMITED OFFICIAL USE BERLIN 1624

SUBJECT: ULBRICHT SENDS CONDOLENCES TO MRS. ETHEL KENNEDY

REF: BERLIN 1615

1. NEUES DEUTSCHLAND OF JUNE 7 PUBLISHED THE TEXT OF A CONDOLENCE TELEGRAM SENT TO MRS. ETHEL KENNEDY BY ULBRICHT ON BEHALF OF THE STATE COUNCIL AND THE GDR GOVERNMENT. AFTER ASSURING HER OF "SINCERE SYMPATHY," THE MESSAGE SAID THAT THE PEOPLE AND GOVERNMENT OF THE GDR HAD REACTED WITH INDIGNATION AND HORROR TO THE NEWS THAT HER HUSBAND -- AFTER THE "POLITICAL MURDER OF HIS BROTHER, PRESIDENT KENNEDY, AND THE SIMILAR MURDER OF MARTIN LUTHER KING -- HAD BECOME A VICTIM OF THOSE POWERFUL EXTREME REACTIONARY CIRCLES WHICH PRACTICE TO AN INCREASING EXTENT THE MURDER OF POLITICAL OPPONENTS TO GAIN THEIR ANTI-HUMANITARIAN AND ANTI-DEMOCRATIC GOALS AND WHO HAVE INTRODUCED MURDER AS A MEANS OF POLITICAL DEBATE IN US DOMESTIC POLITICS." THE TELEGRAM DESCRIBED SENATOR KENNEDY AS ONE WHO SHOUGHT A BETTER, MORE PEACEFUL, AND MORE JUST US DOMESTIC AND FOREIGN POLICY.

2. COMMENT: WITH THE TELEGRAM TO MRS. KENNDY, ULBRICHT EXCEEDED HIS ALREADY HIGH STANDARDS OF CYNICISM AND ARROGANCE. THE SAME ISSUE OF ND IS FILLED WITH COMMENTARY OF THE MOST VICIOUS KIND CARRYING ON THE LINE REPORTED IN THE REFTEL, FEATURING A LEAD EDITORIAL TITLED "WHAT A SYSTEM!"

DECON 6/7/69. MORRIS

LIMITED OFFICIAL USE

BERLIN-1624
6-7-68

LIMITED OFFICIAL USE
Classification

de una paz estable y de una convivencia provechosa y fecunda entre todas las naciones del orbe. Formulo votos porque vuestro gran pueblo supere esta nueva y dolorosa prueba y porque se restablezca el clima de concordia necesario para el normal desarrollo de su proceso democratico como el mejor homenaje a [redacted] quien busco incansablemente el imperio de la justicia. Presento a vuestra excelencia las securidades de mi mas elevada consideracion. Carlos Lleras Restrepo Presidente de la Republica de Colombia UNQTE

END

RUSK

POL 6-2 US/Kennedy, R.
1 8 1 2 1 2

OUTGOING TELEGRAM Department of State

INDICATE: ☐ COLLECT
☐ CHARGE TO

LIMITED OFFICIAL USE
Classification

FOR OC/T USE ONLY

Origin

Info:

ACTION: Amembassy RIO DE JANEIRO

12 JUN 68 14 18Z

—— STATE

Please pass following message from President to President Costa e Silva:

1. QTE The tragic and untimely death of Senator ~~Ke~~ Robert F. Kennedy has come as a great shock to all Americans. On behalf of the people of the United States, I express my deepest appreciation for your words of sympathy. UNQTE

2. QTE The knowledge that your countrymen share our grief is a source of great comfort and consolation. I shall transmit your message to Mrs. Kennedy and members of the Senator's family. Lyndon B. ~~Jxy~~ Johnson UNQTE

3. White House does not plan to release message, but has no objection to release by President Costa e Silva.

4. Following, FYI, is English translation of President Costa e Silva's message to the President:

~~XXX~~ QTE In the name of the Brazilian people, I join with Your Excellency and the American people in their deep sorrow and in paying homage to Senator Robert Kennedy whose public life was always inspired by the ideals of peace and human brotherhood. With deep regards, Arthur da Costa e Silva, President of the Federative Republic of Brazil. UNQTE

RUSK

Drafted by: ARA/BR:RDScarfo:me:6/10/68 | Tel. Ext. 2627 | Telegraphic transmission and classification approved by: ARA/BR - Mr. Lewis

Clearances:

ARA - Miss Regina Eltz

S/S - Mr. Parker

LIMITED OFFICIAL USE
Classification

FORM 8-65 DS-322

(21)

POL 6-2 US/Kennedy

181308

OUTGOING TELEGRAM

Page 1 of telegram to

LIMITED OFFICIAL USE
Classification

ACTION: Amembassy, HELSINKI

12 JUN 68 17 16z

STATE

PLEASE PASS FOLLOWING MESSAGE FROM PRESIDENT TO PRESIDENT KEKKONEN:

1. QTE The tragic and untimely death of Senator Robert F. Kennedy has come as a great shock to all Americans. On behalf of the people of the United States, I express my deepest appreciation for your words of sympathy. UNQTE

2. QTE The knowledge that your countrymen share our grief is a source of great comfort and consolation. I shall transmit your message to Mrs. Kennedy and members of the Senator's family. Lyndon B. Johnson UNQTE

3. White House does not plan to release message, but has no objection to release by President.

4. Following, FYI, is text of President Kekkonen's message to the President:

QTE Deeply grieved by the great loss to the United States and to the world incurred by the tragic death of Senator Robert Kennedy. I extend to you and the American people my warmest sympathy. Urho Kekkonen UNQTE

END

Drafted by: [illegible]
EUR/SCAN:RADwyer:acw X4207

Approved by: RUSK
EUR - George S. Springsteen, Acting

Clearances:
EUR/SCAN - Mr. Ingram
S/S - Mr. Parker

LIMITED OFFICIAL USE
Classification

FORM DS-322A
8-63
CONTINUATION SHEET

POL 6-2 US/Kennedy, Robert F.

181321

(52)

OUTGOING TELEGRAM Department of State

INDICATE: ☐ COLLECT
☐ CHARGE TO

LIMITED OFFICIAL USE
Classification

FOR OC/T USE ONLY 181321

Origin

ACTION: Amconsul PARAMARIBO

12 JUN 68 17 18Z

Info:

STATE

Ref: Paramaribo's 325

PLEASE PASS FOLLOWING MESSAGE FROM PRESIDENT TO MINISTER PRESIDENT

1. QTE The tragic and untimely death of Senator Robert F. Kennedy has come as a great shock to all Americans. On behalf of the people of the United States, I express my deepest appreciation for your words of sympathy. UNQTE

2. QTE The knowledge that your countrymen share our grief is a source of great comfort and consolation. I shall transmit your message to Mrs. Kennedy and members of the Senator's family. Lyndon B. Johnson UNQTE

(1)

3. White House does not plan to release message, but has no objection to release by Minister President.

MICROFILMED BY RS/[redacted]

[redacted]

END RUSK

Drafted by: EUR:FBX:BBean:msa 6/11/68 Tel. Ext. [redacted]

Telegraphic transmission and classification approved by: EUR - Mr. Springsteen

Clearances: S/S - Mr. Parker

LIMITED OFFICIAL USE
Classification

FORM 8-65 DS-322

Pol 6-2 US/Kennedy, Robert F.

- 34

181305

OUTGOING TELEGRAM Department of State

INDICATE: ☐ COLLECT
☐ CHARGE TO

LIMITED OFFICIAL USE

Classification

FOR OC/T USE ONLY

Origin

Info:

ACTION: Amembassy MONTEVIDEO

12 JUN 68 17 15z

STATE

PLEASE PASS FOLLOWING MESSAGE FROM PRESIDENT TO PRESIDENT PACHECO:

1. QTE The tragic and untimely death of Senator Robert F. Kennedy has come as a great shock to all Americans. On behalf of the people of the United States, I express my deepest appreciation for your words of sympathy. UNQTE

2. QTE The knowledge that your countrymen share our grief is a source of great comfort and consolation. I shall transmit your messages to Mrs. Kennedy and members of the Senator's family. Lyndon B. Johnson UNQTE

3. White House does not plan to release message, but has no objection to release by President Pacheco.

4. Following, FYI, is ~~[illegible]~~ text of President Pacheco's messages, dated respectively June 5 and June 6, to the President:

QTE Honrame presentar vuestra excelencia hondo sentimiento gobierno y pueblo Uruguay por alevoso atentado contra Senador Robert Kennedy manifestando nuestros mas fervientes votos por rapido y completo restablecimiento ilustre paciente stop Reciba vuestra excelencia las seguridades de mis mas alta consideracion. Jorge Pacheco Areco UNQTE

QTE Profundamente emocionado tengo honor presentar vuestra excelencia mas sentidas condolencias gobierno y pueblo Uruguay por irreparable perdida eminente Senador Robert Kennedy ~~coma~~ cuyo fallecimiento enluta no solamente a

181305

MICROFILMED BY [illegible]

(1)

Drafted by:	Tel. Ext.	Telegraphic transmission and classification approved by:
ARA/APU/U:ILSanders	2310	ARA/APU John Dreyfuss ~~[illegible]~~

Clearances: ARA - R.Eltz
S/S - AParker

LIMITED OFFICIAL USE

Classification

FORM 8-65 DS-322

los Estados Unidos de America sino tambien a todo el mundo democratico stop Reitero a vuestra excelencia las seguridades de mi mas alta consideracion. Jorge Pacheco Areco UNQTE

END

RUSK

DEPT. DISTRIBUTION

ORIGIN/ACTION

AF-5

RS/R	REP	AF	ARA
1			
EUR	FE	NEA	CU
INR 5	E	P 2	IO
L	FBO	AID	
H 1	S/S 10	S/P 1	P/HO 1
AGR	COM	FRB	INT
LAB	TAR	TR	XMB
AIR	ARMY	NAVY	OSD
USIA 10	NSA 3	CIA 20	NSC 6

SUGGESTED DISTRIBUTION

POST ROUTING			
TO:	Action	Info.	Initials
AMB/PO			
DCM			
POL			
ECON			
CONS			
ADM			
AID			
USIS			
FILE			

Action Taken:

Date:

Initials:

DEPARTMENT OF STATE

AIRGRAM

Original to be Filed in _____ Decentralized Files.

Pol 6-2 US/Kennedy, Robert F.

FILE DESIGNATION

UNCLASSIFIED

HANDLING INDICATOR

A-456

NO.

RS/R file

TO : Department of State

FROM : Amembassy LUSAKA

DATE: June 12, 1968

SUBJECT : Reactions to Senator Robert F. Kennedy's Assassination

REF : Lusaka 2022 AF

Although the Embassy has already reported telegraphically on reactions to Senator Robert F. Kennedy's tragic assassination, the account that follows and the enclosures are submitted as of possible historical interest. In general, Zambian reactions were quick and bitter, generally directed against the supposed sickness of American society, even against "those in power." The Ambassador replied to the latter (Enclosure 8), but by June 9 most reactions had subsided. Contrary to original fears, no demonstrations developed.

* * * * * * * * * * * * * *

The news first reached the Embassy about 11 AM, Wednesday June 5, when several telephone calls were received requesting confirmation

Enclosures:

1. Clippings from Times of Zambia, June 6, 1968
2. USIS News Release "Memorial Book Opened for Senator Kennedy"
3. Clippings from Times of Zambia, June 7, 1968
4. Clipping from Zambia Mail, June 7, 1968
5. Radio Zambia News Talk
6. GRZ Press Release No. 1023/68
7. Clippings from Times of Zambia, June 8, 1968
8. USIS News Release "Ambassador Good's Response to Local Comments on Kennedy Assassination

JUN 18 1 50

FORM 10-64 DS-323

UNCLASSIFIED

For Department Use Only

☑ In ☐ Out

Drafted by:	Drafting Date:	Phone No.:	Contents and Classification Approved by:
Charge:WBEdmondson	6-11-68		

Clearances:

☆ U. S. GOVERNMENT PRINTING OFFICE : 1966 O - 202-219 (258)

of a South African radio broadcast that Senator Kennedy had been shot. We had no official word and could neither confirm nor deny. Pirated snatches of UPI news transmissions conveyed the story, though incompletely; it seemed that he had been hit but must still be alive. A senior Foreign Ministry official called about noon and urgently requested information on behalf of the Acting Foreign Minister. We had nothing we could say beyond the news reports he had already heard. Just at lunchtime a USIS Wireless File item came in reporting the shooting and the fact that the Senator was about to be operated on. USIS put the item out as a news release.

By afternoon it was clear that Senator Kennedy was critically injured and was undergoing a very delicate operation. Local news reports the next morning were more complete than anything available officially. See clippings, Enclosure 1. Senator Kennedy's doctors were concerned at the lack of improvement; things looked rather bad. Shortly after 11 AM word was received that the Senator was dead. Anticipating instructions from Washington (finally received late in the day), the Embassy put its flag at half mast, opened a condolence book and began to make plans for a memorial service. Plans for coping with possible demonstrations against the Embassy were also reviewed, and it was decided to alert the police (through the appropriate ministries) of our concern that adequate protection be afforded in the event that any sort of demonstration should develop. The Ambassador then prepared a brief statement to be released with the announcement that a condolence book had been opened (Enclosure 2).

Shortly afterward, Mr. Stewart Marchand, an Irishman from Kitwe, called to ask if the Embassy would object if he were to open a condolence book in the lobby of the Edinburgh Hotel in Kitwe. We made no objection, suggesting only that he might find it useful to coordinate with the Catholic clergy in Kitwe, which Mr. Marchand proceeded to do.

Friday morning the independent Times of Zambia carried adverse comments by various local figures (Lusaka 2022) as well as an editorial and straight news coverage (Enclosure 3). One senior political figure expressed conviction that the murder had been masterminded by "those already in power." The government-owned Zambia Mail also covered the news, but without editorial comment (Enclosure 4). From Luwingu in the Northern Province, Vice President Simon Kapwepwe was quoted as calling the assassination "primitive, barbaric and undemocratic." From Uganda, where he was visiting a political party meeting, President Kaunda spoke bitterly of the loss, denouncing violence in American society, and characterizing this act as "the beginning of the end."

Radio Zambia's Friday morning news commentary, prepared the evening before by its Head of News, Naphy Nyalugwe, attributed the murder to "a society that is sick and growing sicker every day." This was one of the most unfair news talks we have ever heard on Radio Zambia. (See the full text, Enclosure 5).

President Kaunda returned to Zambia Friday evening and devoted most of his airport arrival speech to the assassination, holding the United States Government responsible for inadequate protection. (Press Release, Enclosure 6).

The Saturday morning Times of Zambia (clippings, Enclosure 7) reported the President's remarks and also carried most of a statement the Ambassador made earlier (Enclosure 8) to refute charges that the assassination had been schemed by "those in power" in the U.S.

A memorial requiem mass was held at St. Ignatius Catholic Church at 5 PM June 8, attended by Vice President and Mrs. Simon Kapwepwe, Foreign Minister Reuben Kamanga, and at least one other minister, plus a large number of expatriates and local people.

The Sunday papers on June 9 carried straight news about the capture in London of Martin Luther King's assassin, the arraignment of Sirhan Bishara Sirhan, and the capture of a gunman at the requiem mass in New York. No more editorial comments or other local reactions were reported. By the time the Condolence Book was closed at noon there were some 433 entries (some covering more than one person), including a few ministers and senior officials.

As of Monday June 10, news media were still carrying straight news items related to the assassination and its aftermath but no editorials or other reactions, the news having been eclipsed somewhat by critical local events, especially the destruction by sabotage of an important bridge on Zambia's Great East Road.

Further comment and analysis will be submitted separately.

EDMONDSON

BANNER HEADLINE "KENNEDY FIGHTING FOR HIS LIFE"
Times of Zambia, June 6, 1968

LOS ANGELES, Wednesday.

SENATOR ROBERT KENNEDY remains in "a very critical" condition after a three-hour operation to remove a bullet from his brain. This was stated in a hospital bulletin issued ten hours after the Senator was shot in the head and neck at a hotel here.

MEANWHILE, POLICE SAID A MAN HAD BEEN FORMALLY CHARGED WITH ASSAULT TO MURDER. HE WAS NAMED AS SIRHAN SIRHAN, AGED 23, OF PASADENA, BELIEVED TO HAVE BEEN BORN IN JERUSALEM.

Hopes that the 42-year-old Senator's life would be saved rose with a report that the bullet which ploughed into his head had caused no damage to his brain. But doctors at the Catholic Good Samaritan Hospital warned that it would take four or five days to determine the outcome of the operation.

The operation was carried out about two hours and 50 minutes after the gunman jumped out of crowds in the Ambassador Hotel as they congratulated the Senator on his primary election victory in California over Senator Eugene McCarthy, one of his rivals for the Democratic Party's Presidential nomination.

Emptied revolver

The swarthy, dark-haired gunman emptied his revolver in the direction of the Senator, hitting Kennedy twice and wounding three other people.

Bystanders hurled themselves towards him and he was hustled away by police. Kennedy supporters clawed and screamed at him, shouting: "Lynch him, lynch him."

At the Central Receiving Hospital where Senator Kennedy was first taken, one doctor thought at first that he was dead. But Dr. Victor Barr said that when he slapped the Senator's face, calling out, "Bob, Bob", Mr. Kennedy stirred.

Dr. Barr put his stethoscope to Mr. Kennedy's chest and heard a strong heartbeat. Then he let Senator Kennedy's wife, Ethel, expecting her 11th child, use the stethoscope to convince her that he was alive.

The nation was shocked by the shooting — which came only two months after the murder of Negro civil rights leader Dr. Martin Luther King—and President Johnson ordered the secret service to provide an immediate bodyguard for all Presidential campaign candidates and their families.

The shooting will change the face of the Presidential election campaign, in which he was one of the favourites to stand against the Republicans.

Others hit

Three other men were shot in the fusillade of bullets which felled Senator Kennedy.

The men, standing near the Senator in the hotel ballroom, were Bill Weizel, an associate producer of the American Broadcasting Company, Paul Schrade, an official of the United Auto Workers Union, and Ira Goldstein, a radio newsman.

Weizel, hit in the abdomen, was in undetermined condition, as was Schrade with a scalp wound. Goldstein, shot in the leg and back, was said to be in good condition in hospital.

There was speculation that more than one person was involved after an eye-witness reported seeing a woman in a polka-dot dress running towards an exit shouting: "We shot him, we shot him."

The assistant maitre d'hotel, Karl Uecker, told reporters that he prevented the gunman firing all eight bullets at Kennedy.

"Kennedy was shaking hands with someone when we came through the doors," he said. "Someone jumped up from the floor. I saw paper flying—it might have been a paper bag the gun was in.

"At the second shot Kennedy fell. I quickly got a headlock on the gunman but he kept shooting."

Another eye-witness said the arrested man shouted: "I did it for my country" as he was dragged away.

Blood

Pools of blood soaked the floor.

Only seconds before the shooting — which came four - and - a - half years after his brother's assassination — the elated Senator Kennedy had promised that as President he would end violence in the United States.

Police said later that suspect Sirhan was identified through a set of fingerprints filed as a matter of routine when Sirhan, as a youth, applied for a city recreation department job as an exercise boy for horses.

Four 100-dollar notes were found on him, which might indicate he was planning a getaway from the area, a police chief said.

The suspect also carried a derogatory news clipping about Senator Kennedy.

According to police files Sirhan was born in the former Jordanian sector of Jerusalem but they had no idea what his nationality might be.

Silent

He refused to speak as he was charged.

Police said they had cleared the owner of a car whose key had been found in Sirhan's possession. A gun, an eight-shot .22 revolver taken from the suspect, was not registered in his name.

The assassination attempt was expected to bring renewed demands for tighter federal and state controls on guns and other weapons.

Since the assassination of his brother, the Senator has himself been one of the leading advocates of stricter controls on the sale and possession of arms.

However, strong lobbies in Congress and state legislatures have so far largely resisted such pressures, claiming that tight controls would infringe the constitutional right of the American citizen to bear arms.—Rtr.

PROFILE

Inheritor of a myth, RFK is a crusader and political realist

Times of Zambia, June 6, 1968

LOS ANGELES, Wednesday.

SENATOR ROBERT F. Kennedy, energetic and wiry with some of the glamour of his late brother, John F. Kennedy, is a man who had his eyes set on the White House.

He is the inheritor of a myth cherished by millions of Americans who discovered a taste for dynasty when John Kennedy was President and who now dream of "the restoration."

Bobby Kennedy, as he is generally called, still youthful but with grey flecking his tousled hair, is 42.

His bid to gain his nation's highest office came sooner than expected. Personal differences with President Johnson, although l e g e n d in Washington, did not bring on the challenge.

Instead it stemmed from the New York Senator's deep feeling that the Johnson Administration had not been flexible enough in seeking peace in Vietnam and that at home the country was being torn apart by dissension and racial strife.

In March 1967, Senator Kennedy proposed an unqualified halt in the American bombing of North Vietnam to try to initiate peace talks.

Last February 8, in a widely-acclaimed speech, he attacked every major facet of the Johnson Administration's Vietnam policy and called the President's claims of progress "illusory."

From then on, it seemed only a question of "when would Bobby run?" — whether he would try to unseat the President in 1968 or hold back until 1972.

Bobby Kennedy was his brother's campaign manager when John Fitzgerald Kennedy became President in 1960.

He became Attorney-General and Presidential right-arm to his elder brother, who was assassinated in Dallas, Texas, on November 22, 1963.

Abrasive

Married with 10 children, he was born in Boston, Massachusetts, on November 20, 1925. Though more abrasive than his brother Edward, Senator from Massachusetts and youngest member of the Kennedy dynasty, he is also more experienced and more aggressive.

He resigned as Attorney-General in September 1964 and stood successfully in the New York Senatorial elections two months later.

He has been a staunch supporter of Negro civil rights. Despite his differences with the President, the question of civil rights is one on which they see eye to eye and much of the President's legislation fulfilled policies advocated by the Senator.

As Attorney-General, Senator Kennedy sent 20,000 Federal troops into Oxford, Mississippi, in 1962 to enforce the enrolment of James Meredith as first Negro student at the university there.

He went to South Africa on a five-day visit in June 1966 at the invitation of students a visit which aroused sharp controversy here.

Apartheid

The Government refused to meet him and he made a spectacular speech branding apartheid as evil.

Senator Kennedy afterwards expressed concern at a society based on the colour of the skin rather than on the ability of the people. He said: "This must cause a great deal of concern and I was disturbed by the fact that there were many injustices to individuals because they were black and not white."

The blue-eyed Senator once infuriated racial segregationists by prophesying that the the US would have its first Negro President by the end of the Century.

As he embarked on his campaign, he denied a report that he had in effect issued an ultimatum to Mr. Johnson that he would challenge him for the nomination unless he agreed to a proposal to establish a commission to examine Vietnam war policy.

Alleging that the report was a distorted "leak" from the White House, he said: "This incident reveals in the sharpest possible terms why the American people no longer believe the President and the White House: why the credibility of our political leadership has been so critically eroded and why it is clear that the only way we are going to change our policy in Vietnam is to change administrations in Washington."—Reuter.

News Release

UNITED STATES INFORMATION SERVICE
P.O. BOX 2053 - CENTRAL ARCADE, CAIRO ROAD, LUSAKA - TEL. 73002

MEMORIAL BOOK OPENED FOR SENATOR KENNEDY

LUSAKA, June 6 -- A book of condolences in memory of the late Senator Robert F. Kennedy has been opened in the entrance lobby of the American Embassy, David Livingstone Road, here, the Embassy announced today.

The American Ambassador to Zambia, Robert C. Good, meanwhile, issued the following statement.

"For Americans, this is an hour of anguish, and for countless millions across the world, a day of dismay.

"If senseless tragedy is to be invested with any meaning at all, we must hope that the life and the terrible death of Robert Kennedy will open the eyes of his troubled country and a distraught world. He hated injustice and violence and gave himself wholly to the quest for peace and brotherhood. If we would truly honour him, we will do likewise."

The memorial book will be available to those who wish to pay their respects to the late Senator daily from 8 a.m. to 6 p.m. and from 9 a.m. to 12 noon Saturday and Sunday.

99/68

PRESIDENT Johnson today proclaimed a day of national mourning for Senator Robert Kennedy, victim of an assassination that has stirred the nation's conscience.

THE SENATOR, WHO DIED AT 1.44 A.M. (08.44 GMT) IN THE GOOD SAMARITAN HOSPITAL, IS TO BE BURIED ALONGSIDE HIS BROTHER, PRESIDENT JOHN F. KENNEDY, IN THE ARLINGTON NATIONAL CEMETERY.

It is only four and a half years since President Kennedy was himself buried in this shrine of American heroes overlooking Washington after being shot dead in Dallas, Texas, by an assassin.

Senator Edward Kennedy, 38, sole survivor of the four brothers groomed by their father for high political office, is already being mentioned as a possible candidate for the Democratic Party's Vice-Presidential nomination.

The death of Senator Kennedy today from an assassin's bullet means that the youngest brother, known as "Ted," is now the standard bearer for the Kennedy dynasty.

He himself narrowly averted death in a 1964 plane crash. His back was broken and for a time it looked as if he would be a cripple for life.

President Johnson, in his proclamation today, said: "The tragedy and the senseless violence of Robert F. Kennedy's death casts a deep shadow of grief across America and across the world."

He ordered that the Stars and Stripes be flown at half-mast throughout the nation, and set Sunday— the day after the funeral — as the day of national mourning.

The President's statement reflected the rising concern of the nation over lawlessness that has led to moves to curb the free sale of guns and to provide greater safety for political leaders.

Senator Kennedy's body was being flown from Los Angeles to New York today in a special jet ordered by Mr. Johnson. Aboard were members of the Kennedy family and friends — among them the widows of three assassination victims.

Family members included the Senator's 40-year-old wife Ethel, expecting her 11th child, and her three oldest children; the Senator's only surviving brother, Senator Edward Kennedy, and Mrs. Jacqueline Kennedy, widow of President Kennedy.

Other passengers included Mrs. Coretta King, widow of Negro civil rights leader Dr. Martin Luther King, who was assassinated in Memphis, Tennessee, only two months ago.

Ethel, Edward and Jacqueline Kennedy were at the Senator's bedside when he died.

In New York the Senator's body will be taken to St. Patrick's Cathedral where it will lie in state for 15 hours.

A Requiem Mass, with New York Archbishop Terence Cooke officiating, will be celebrated in St. Patrick's on Saturday and it is likely that President Johnson and other American and foreign dignitaries will attend.

Times of Zambia, June 7, 1968

BANNER HEADLINE "THE WORLD MOURNS BOBBY KENNEDY"

Times of Zambia, June 7, 1968

The aide, Frank Mankiewicz walked slowly into the temporary Press room set up in the nurses' dining hall of the hospital to make the death announcement.

Looking grim, his head bowed before a battery of television cameras, he said laconically: "I have a statement which I will make at this time."

He then read the death announcement, which began: "Senator Robert Kennedy died at 1.44 a.m. today, June 6, 1968. . . ."

Sinking

The previous bulletin on Senator Kennedy, issued at 5 pm. (midnight GMT), had made it clear that doctors feared the worst. It said that the Senator's condition was "extremely critical as to life."

Asked if Senator Kennedy had been sinking during the time between the two announcements, Mankiewicz said: "It was not a question of sinking, but of not rising."

Shortly after Senator Kennedy's death, Los Angeles police said a charge against Sirhan Bishara Sirhan, a 24-year-old Jordanian immigrant held for the shooting, would be automatically changed to murder.

Initially, after being arrested in a struggle in the hotel, he was accused of assault with intent to kill the Senator and five other people wounded in the shooting.

Sirhan refused to speak to police at all at first. Later he began talking to his interrogators, but not about the shooting.

Sirhan, who has lived in California for the past 11 years, was identified only after the .22 calibre revolver used in the shooting had been traced to him.

He had four 100-dollar bills in his pocket when arrested and a newspaper clipping unfavourable to Senator Kennedy, police said.

Los Angeles Mayor Sam Yorty told reporters yesterday that an entry in a diary alleged to belong to Sirhan stated that Senator Kennedy had to be killed by June 5 — the first anniversary of the start of the six-day Israeli-Arab war.

(See Page 2).

Security

New York police are already making security arrangements, like to be the tightest in the city's history, for the service. Immediately after the Mass, Senator Kennedy's body will be taken by train to Washington for the burial.

The Senator's death was announced by one of his aides just over 25 hours after he was shot through the head and neck in a Los Angeles hotel as he was celebrating his primary election victory in California.

Surgeons carried out a three-and-a-half hour operation to remove the bullet from his brain, but he never regained consciousness. There had been fears that even if he survived, his faculties would be permanently damaged.

Continued from Page 1

This has led to speculation that the motive for the killing was Senator Kennedy's support of the Israeli cause.

Senator Kennedy's death threw the American political scene into turmoil for the second time in nine weeks — the first being President Johnson's unexpected decision not to run for re-election.

The scene is now more confused than ever in this wildly-unpredictable Presidential race, though some analysts believe the electioneering moratium that has followed Senator Kennedy's death will give an advantage to the "old guard" candidates — **Vice-President Hubert Humphrey for the Democrats and former Vice-President Richard Nixon for the Republicans.**

President Johnson announced last night that he had ordered a special 10-member commission to try to find out "why we inflict such suffering on ourselves."

It will be headed by **Dr** Milton Eisenhower, **69-year-old** brother of ex-**President** Eisenhower, and will look into the causes and control of violence.

The House of Representatives is also expected to give approval to a Bill today to control the sale of firearms in the United States.

The ease with which weapons can be obtained — even by mail order—has been cited by supporters of the Bill as one of the key factors in the nation's violence.

In Jerusalem, the father of the man accused of shooting Senator Kennedy told reporters today: "I am shocked by the action of my son."

Tracked down to the small Arab village of Taiyaba near Jerusalem, Beshara Salame Sirhan, 52, said he was an admirer of the late President John Kennedy and felt grieved about the shooting of the Sanator.

In Paris, French writer and film maker Romain Gary today quoted Senator Kennedy as telling him a fortnight ago that an assassination attempt would be made on him sooner or later.

"One must rely on luck," he quoted Mr. Kennedy as saying.

Times of Zambia, June 7, 1968

SAVAGE ACT SHOCKS ZAMBIA

Killing 'schemed by those in power'

THE assassination of Senator Kennedy was "only what could be expected from the cowboy government of the United States," Zambian Minister of State for the Western Province, Mr. Peter Chanda, said yesterday.

The death was regrettable and a loss to humanity. He was convinced that the murder had been master-minded by those already in power.

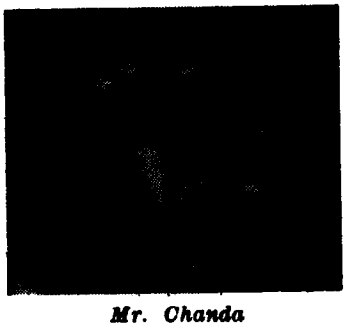

Mr. Chanda

Mr. Chanda added that America preached democracy from the hill tops, yet was the scene of "such a brutal, savage and uncivilised murder."

President Kaunda, on his arrival back from East Africa today, is expected to make a speech on the killing.

A survey conducted by the Times of Zambia yesterday revealed that Senator Kennedy had endeared himself to Zambians.

Mr. Zulu

Throughout Wednesday and yesterday, the Times offices were flooded with inquiries on the condition of the Senator.

Radio Zambia interrupted its programmes to give details, and finally to announce his death yesterday morning.

Scheduled programmes were cancelled in the afternoon and replaced by serious music and items of news from America.

UNIP's national secretary and Minister without Portfolio, Mr. Mainza Chona, said he believed that the assassin was a "mercenary."

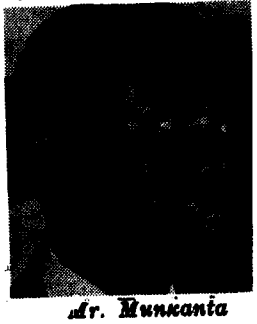

Mr. Munkanta

America had lost a potential "second best President" after his brother John F. Kennedy.

"The death of Kennedy shows that to survive as President of America one has to be a thug," Mr. Chona said.

In Ndola, the Christian Church has joined in the mourning.

"Kennedy stood for human rights and equality for the Negroes and had plans to end the unsolved Vietnam war," the Rev. Ben Zulu said.

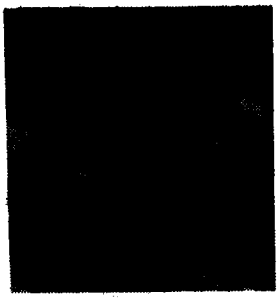

Miss Nyendwa

Chiwala Secondary School teacher, Mr. Oliver Munkanta said: "This is a very uncivilised act. If it happened here the outcry would be that we still lived in jungle."

Miss Mary Nyendwa, an Ndola school teacher, said the killing was a culmination of racialism and activities of selfish individuals who were hungry for power.

Times of Zambia, June 7, 1968

PROMISE BROKEN BY A BULLET

THE BELLS toll again today for another Kennedy, for another American leader whose promise to millions was broken by the bullet of one man.

Robert Kennedy was not given even the brief display of his brother, that bright star whose short orbit never reached its apogee.

Some, with strange logic, scorned the younger Kennedy for attempting to follow his brother, arguing that agreement and imitation were opportunism.

They were wrong. On the day his mind was extinguished, it was plain that he, above all, was the white American leader who held the trust of his country's underprivileged, including the Negro minority.

What he might have done for his country has gone with him. His accomplishments remain and will continue to work among those who shared his anguished desire to cure the sickness of violence as a political method.

Out of his death we can hope for the emergence of a larger will to recognise and end the brutalising effects of both reckless privilege and hopeless poverty.

Both Kennedys used and bequeathed us a slogan for intelligent leadership everywhere: "We can do better . . . We must do better."

And so we must and quickly too, if we are to deserve those who, in Stephen Spender's words:

". . . wore at their hearts the fire's centre.

"Born of the sun they travelled a short while towards the sun,

"And left the vivid air signed with their honour."

Times of Zambia, June 7, 1968

OUTRAGE BRINGS DISTRESS TO ALL AFRICA

HEADS of state throughout Africa received the news of Senator Kennedy's death with "indignation," "profound distress," and "great shock."

The mood was of sadness and bitterness at the loss of a champion of minority ethnic groups in America.

In the north, King Hassan of **MOROCCO** cabled President Johnson from his capital, Rabat, that he was "profoundly afflicted by the new of the death of Senator Kennedy, victim of an odious outrage."

In **TUNISIA**, President Habib Burguiba sent condolences to President Johnson and said the assassination had "profoundly moved all Tunisians."

In East Africa, Presidents Milton Obote of **UGANDA**, Julius Nyerere of **TANZANIA**, Kenneth Kaunda of **ZAMBIA** and Vice-President Daniel Arap Moi of **KENYA** endorsed a resolution in Kampala expressing "great shock" at the news.

Newspapers in Kenya questioned the U.S. law that permits "any felon or maniac" to buy any firearm he wants.

In Lagos, the head of the **NIGERIAN** Federal Military Government, Major General Yakubu Gowon, said that the assassination was a reckless act that deprived the American people and mankind of the Senator's devoted, conscientious and courageous services.

From **ENGLAND**, Queen Elizabeth sent a personal message expressing her deepest sympathy to Mrs. Kennedy.

"I am shocked and distressed by the tragic death of your husband. I send you my deepest sympathy. My thoughts are with you and your children in your great loss," the message said.

Arab newspapers in the Middle East, while unanimous in denouncing the murder, disowned Arab responsibility for the shooting by 24-year-old Palestinian-born Sirhan Sirhan.

"The criminal may be someone carrying an Arab nationality but he was only an instrument in carrying out the crime," one paper wrote.

Meanwhile, in **AMERICA**, Senator Eugene McCarthy called for renewed dedication to the cause of peace and reconciliation.

He said words could do little to ease the anguish of the Senator's family and the grief of all those who loved him.—Reuter.

ZAMBIA MAIL, June 7, 1968

DEATH OF A SENATOR

Los Angeles, Thursday

THE United States was plunged into mourning today by the announcement that Senator Robert F. Kennedy had died from bullet wounds suffered last night.

As news of his death circulated around the world messages of sympathy to his family from leaders of many nations were flooding in.

In a statement President Johnson paid high tribute to the dead senator — probably his bitterest political opponent in recent months — and said: "Our public life is diminished by his loss."

Directing that the Stars and Stripes be flown at half-mast throughout the United States and at American posts overseas until the time of the senator's interment, President Johnson declared next Sunday as a day of mourning.

"The tragedy and senseless violence of Robert F. Kennedy's death casts a deep shadow of grief across America and across the world," said President Johnson in a proclamation issued at the White House minutes after the announcement of the senator's death.

"This is a moment for all Americans to join hands and walk together through this dark night of anguish into a new dawn of healing unity," he said.

As Senator Kennedy died at 0844 GMT yesterday his wife Ethel, expecting her eleventh child, and other members of the Kennedy family were at his bedside in the Los Angeles Catholic Good Samaritan Hospital.

Even had he lived, the chances were that he would have been cruelly disabled by the bullet that tore through his head and damaged his brain.

Tears

Outside the hospital women burst into tears when the death was announced. But the crowd of about 1,000, who had kept an all-night vigil, did not repeat the emotional scenes immediately after the shooting when people screaming "pray for him, pray for him" went down on their knees in the Ambassador Hotel foyer.

Later it was announced that Senator Kennedy will be buried in Arlington National Cemetery where his brother, the late President Kennedy, was interred following his assassination in November 1963.

The body of the dead senator would leave here later today on a jet airliner provided by the White House. Members of Senator Kennedy's family, friends and members of his staff will be aboard the aircraft.

In New York the senator's body will be taken to St Patrick's Cathedral where it will lie in state for 15 hours. After a Requiem Mass on Saturday morning it will be taken by train to Washington and then nearby Arlington for burial.

And Los Angeles police said today that Sirhan Sirhan — accused of shooting Senator Kennedy — would be charged with his murder as soon as the necessary formalities were completed.

In Kampala, today — Presidents Milton Obote of Uganda, Julius Nyerere of Tanzania, Kenneth Kaunda of Zambia and Vice-President Daniel Arap Moi of Kenya endorsed a resolution expressing "great shock" at the death of Senator Kennedy.

The resolution, passed unanimously by 3,000 delegates, observers and guests at the opening ceremony of the annual conference of the ruling Uganda People's Congress, sent heartfelt condolences to the Senator's widow and the Kennedy family.

In Luwingu, Northern Zambia, the Vice-President, Mr Simon Kapwepwe, described the assassination as "primitive, barbaric and undemocratic".

And in Lusaka, the American Embassy announced that a book of condolences in memory of Senator Kennedy had been opened in the entrance lobby of the embassy at David Livingstone Road.

The book will be available to the public from 8 am until 6 pm and from 9 am until noon on Saturday and Sunday.

6.6.68 News Talk American violence

Senator Robert Kennedy is dead - a victim of the wave of violence that is today gripping the body politic of America. The unguarded words of Jacqueline Kennedy have proved to be correct. On hearing that Robert Kennedy intended to run for Presidential elections she said: "But he will be killed." The question is why should Kennedy follow Mr. Evers, his brother John, Malcolm X, and Dr. Martin Luther King - all known political figures who were assassinated within the past five years? The answer is that violence has been a part of the American way of life, but only recently has it reached such gigantic, menacing and horrifying proportions.

Whereas youth in other societies have been fed on fairy tales the young in America are fed on films of horror and violence. They are not shocked any more at violent deaths or of a murderous killing. For many youths in America killing looks like a heroic deed. A gun represents violence whether it be a toy gun or a real one. America today condemns a murderer, but at the same time it loves murder. Further, large sections of the American society are ruled by gangsters. Gangsterism in America is part of Big Business today. Mafia which is worth millions of dollars today is a glaring example. Violence begets violence. Even if it seems to be impulsive, it builds up over a long time. The United States is confronted with a rising tide of violence, both individual and collective, actual and potential.

Senator Kennedy's murder did not intrude from outside into American life. It grew directly out of it. It fits into, and highlights the social and political context in which it occurred. Violence permeates the American social life on many different levels. In none has it abated during this decade. In all it has become intensified. Such has been the increase in violence that adult murders in the first quarter of last year increased by twenty-three percent. Last year there were nine thousand murders in America compared to less than two hundred in Britain.

Life has become so cheap for murderers in the United States that even national figures cannot escape their bullets. It would have been expected that after the assassination of the late President John F. Kennedy, there would have been a national shakeup of the Police force and the security forces. But nothing was done and more fell victims. Another significant fact is that none of the murderers have been brought to book. President Johnson has appointed a ten-member Commission to investigate means of ending violence in America. But it is too late. American society is split wide open, between the rich and the poor, between the whites and the Negroes, between those for and against the war in Vietnam. All these are symptoms of a society that is sick, and growing sicker day by day.

Senator Kennedy's murder can be seen as a horrible example of social contamination with violence. It was carried out in a country charged with the electricity of violence. It was not just an unfortunate incident, as some would have it. Nor was it inevitable. It was highly selective. Kennedy was a marked man. He represented an idea. He was a key person; and many regarded him as an enemy. He was opposed by those who wished everything to stay as it is. That was the effect and the underlying social motive. America has prided itself as a democracy with complete freedom. A new freedom has been added - freedom to kill and get away. If the President and candidates for Presidency are not safe, who in America is safe? After the killing of Dr. King, people asked who is next? Now with the slaying of Senator Robert Kennedy, again people ask who is next? Will it be Senator McCarthy or another Negro like Rap Brown or Stokley Carmichael?

* * * * * * * * * * * * *

The world is in a grip of rigid shock at the dastardly and cowardly shooting of the popular American Senator Robert Kennedy in a hotel in Los Angeles yesterday after his election victory over Senator Eugene McCarthy in the California Presidential primary. The shooting has plunged the United States and many peace-loving countries of the world into a state of gloom and despair, especially as it comes exactly two months after the slaying of one of the most distinguished leaders for the cause of Human Rights and dignity - the American civil rights leader Dr. Martin Luther King. It was a savage act, unspeakable and has really tarnished the good name of America. It is indeed a travesty of everything America stands for. Only seconds before the shooting, Senator Kennedy had promised that as President he would end violence in the United States.

Senator Robert Kennedy, energetic and wiry with some of the glamour of his late brother who died at the hands of an assassin, is a man who had his eyes set on the Presidency of the United States. Bobby Kennedy, as he is generally known, still youthful but with grey flecking his tousled hair, is forty-two. His bid to gain the Presidency of the United States came sooner than expected. It stemmed from his deep feeling that the present administration was not flexible enough in seeking peace in Vietnam and that at home the country was being torn apart by dissension and racial strife.

He resigned as the country's Attorney General in September 1964 and stood successfully in the New York Senatorial elections two months later. He later became the champion of the liberals. As Attorney General, he sent twenty thousand federal troops into Oxford, Mississippi in 1962 to enforce the enrollment of James Meredith as the first Negro student at the University there. He went to South Africa on a five-day visit in June 1966 - a visit which aroused sharp controversy there. The Vorster Government refused to meet him but he made a spectacular speech branding

apartheid as evil. He later infuriated racial segregationists in the United States by prophesying that the United States would have its first Negro President by the end of the century.

On March the sixteenth this year he decided to enter the election race for the Presidency of the United States, and was already showing promising signs that he would turn out to be the next President of the United States. His victory in Los Angeles where he was shot was yet another step in this direction, but even before the Presidential race, Senator Robert Kennedy had become the most popular American politician on the American political scene. His popularity was rather an unusual phenomenon in modern America where one can observe the falling of prestige and a public interest to statesmen and political leaders on the whole.

In recent years hundreds of articles have appeared in the American press attempting to explain the popularity of Senator Kennedy. Many authors of these articles are of the opinion that Robert Kennedy personifies a new trend in American political life connected with the awakening of an interest in politics among wide sections of the American youth. His popularity among the youth is compared with the popularity of the Beatles. But the main reason for Robert Kennedy's success among definite American sections is his disagreement with the policies of the present leadership of the American Democratic Party. Some link Kennedy's name with the hope that the United States could still be extricated from the tempestuous waters in which it finds itself as a result of the government's adventurist policy. The sharp divergence between Senator Kennedy's views and those of President Johnson both on matters concerning foreign policy and domestic problems are grounds for such expectation.

PRESS RELEASE NO. 1023/68.

PRESIDENT KAUNDA BACK FROM KENYA AND UGANDA.

President Kaunda arrived in Lusaka this evening after his seven-day state visit to Kenya and Uganda. At the International Airport he told a large gethering of people who came to welcome him that he had a very successful visit to Kenya.

The President said everywhere he had gone he had received warm welcome and that in one part of Kenya he had been made Sheik - Arab Chief - in remenberance of what the Zambian Government had done in helping to quell the Kenya/Somalia border despute.

President Kaunda said that in Uganda he attended a conference which was similar to Mulungushi Conference. This conference, he said was also attended by President Jomo Kenyatta and it was decided that Uganda Peoples Party, Tanganyika African National Union, United National Independence Party and the ruling party of Kenya should be called The Mulungushi Club.

On the death of late Senator Robert Kennedy, President Kaunda said the sad world had lost one of this generation's outstanding, dynamic and young leaders.

"We must make our view known to the American Government," he said. "We fail to understand that leaders of that type - first it was John Kennedy, second Martin Luther King, and now Boby Kennedy - can be assassinated at all."

Dr. Kaunda went on to say that he saw a very strange pattern where outstanding leaders with a lot to contribute to the world could only be protected when they were dead.

"I hear that there were 500 police officers at the irport," he said "only to receive a dead body. We have a right to complain because we believe that in the persons of John Kennedy, Martin Luther King and Robert Kennedy we lost men who will never be replaced at all."

President Kaunda said he did not understand how the Kennedy family would participate in the American politics because there was only one of them remaining now.

"We regard those people who strike at the international problems as our friends," he said. "Boby Kennedy was one of the few American leaders who identified himself with the poor. For a rich man to come down and speak the voice of the poor is not an easy thing to achieve."

In welcoming the President, Vice-President Kapwepwe said he was very happy to see him back home. He said although there had been a strike at Kabwe zinc mine and at Kitwe, where teachers went on strike, there had been a general quietness in the country. He thanked civil servants, members of the party and the general public for their co-operation during his absence.

Among the distinguished guests who came to welcome the President were the Speaker of the National Assembly, Mr. W.P. Nyirenda, the Minister Without Portfolio, Mr. M. Chona, The Commissioner of Police, Mr. M. Mataka, the Mayor of Lusaka, Councillor W. Banda, Chief Justice Blagden, the Commander Zambia Army, the Commander Zambia Air Force, many Government Ministers, top Government officials, and members of the Diplomatic Corps.

GSP/LSG.

Press Section,
Public Relations Division,
Zambia Information Services.

June 7, 1968. - 8.30 p.m.

BANNER HEADLINE "WEEPING THOUSANDS PAY LAST TRIBUTES"
Times of Zambia, June 8, 1968

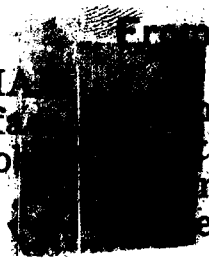

From Alan Paterson

MORE THA[redacted] NEW YORK, Friday. and grim-fa[redacted] mourners an hour filed weeping Senator Ro[redacted] he closed coffin of assassinated [redacted]nnedy in St. Patrick's Cathedral [redacted]e today.

In less than six hours after dawn, when the massive doors of the cathedral swung open to admit them, more than 25,000 people were estimated to have passed the black-draped catafalque where the coffin lay.

A long procession of grieving mourners of all ages, races and religions, and many different nationalities, wound back from the doors around the heart of Manhattan for over a dozen city blocks. The grim que grew hour by hour.

Hundreds waited all night to pay their last tributes. Those arriving during the morning had to wait up to three hours to get in.

Mothers cradling babies, children, blind men, elderly cripples shuffling forward on crutches, and young students, many weeping openly, filed sadly past.

Relatives and aides of the dead Senator and stars and celebrities from all walks of life took turns in keeping 30-minute vigils around the mahogany coffin, flanked by six yellow candles. Among the honour guards were Mr. Kennedy's two oldest sons, 15-year-old Joseph and 14-year-old Robert, who stood head bowed, his hands on the coffin during his half-hour watch.

New York's Mayor John Lindsay, paying his tribute, embraced the Senator's widow, Mrs. Ethel Kennedy, and told her in broken tones: "God bless you." Mrs. Kennedy is expecting her eleventh child in mid-January.

The 42- year-old Senator's body was flown here yesterday from Los Angeles where he died from an assassin's bullet in the brain yesterday morning. It was blessed in the cathedral by New York's Roman Catholic Archbishop Terence Cooke. Throughout the sorrowing city today flags flew at half-mast.

Official mourning in New York will continue tomorrow and Sunday, when the nation will observe a day of national mourning decreed by President Johnson.

After requiem mass tomorrow, Senator Kennedy's body will be taken by train to Washington, where a funeral cortege will take him through the heart of the capital to Arlington National Cemetery.

Meanwhile, Sheriff Pitchess reported that about 10 threats against the life of Kennedy's suspected assassin, Sirhan Sirhan, have been sent to the sheriff's department since the killing. He told reporters that most messages said they would kill Sirhan or shoot him while he was being taken from the jail to the court house.

Prosecution worried

The sheriff said Sirhan was "very reserved and totally non-committal" in conversation. He added that the prisoner had requested and was given newspapers. Some of them headlined the shooting of Kennedy and others carried the report of the Senator's death. The sheriff said there was no visible reaction on Sirhan's part when he read the papers.

Six uniformed guards are keeping a round-the-clock surveillance on Sirhan, with one deputy actually in the cell with him. Another watches through a glass porthole in the steel door and four others patrol the corridor.

Seventeen eyewitnesses are to give testimony later today on the killing, as public officials quarrel over the release of evidence about the accused assassin.

The witnesses were called before the Los Angeles Grand Jury from which lawyers hoped to secure a murder indictment against the 24-year old Jordanian refugee.

Among expected witnesses are Negro Olympic champion Rafer Johnson and football star Roosevelt Greer who pinned down Sirhan moments after Senator Kennedy was shot in the head in a kitchen of the Ambassador Hotel.

Lawmen, who believe they have an airtight case against Sirhan, voiced concern that statements made by Los Angeles Mayor Sam Yorty might damage the prosecution case by jeopardising the accused's legal rights.

At a Press conference, Mr. Yorty said there was "no doubt" about Sirhan's Communist sympathies and blamed the influence of Communism for the crime.

In the assassination investigation, police have put out an all-points alert to locate the white girl in a polka-dot dress thought to have been accomplice of Sirhan. Police got the tip from Miss Sandy Serrano, a Kennedy youth worker, who said she saw a young woman running from the scene of the crime, shouting, "We shot him, we shot him."

Envoy replies to 'killing schemed' charge

By Times Reporter

COMMENTING on a claim that Senator Kennedy's killing was schemed by "those in power," the American Ambassador to Zambia, Mr. Robert Good, said yesterday that "those in power" stood shattered by the loss of a great humanitarian and leader.

Mr. Peter Chanda, Western Province Minister of State, made the "conspiracy" statement on Thursday.

Mr. Good replied that Senator Kennedy was assassinated by irrational and senseless hate and violence which knew no boundary and was the common enemy of all people.

"It's true that there is an ominous rising tide of violence in America, but let's be honest enough to

AMBASSADOR GOOD

admit that the trend towards violence is the more omifious because it is world-wide and not just in America," Mr. Good went on.

"And let's be fair enough to admit that the charged assassin was not even an American, but a foreigner, evidently agitated by an issue having nothing at all to do with American domestic problems."

Americans were accused of being reckless with the lives of their eminent men, and it was tragically true that greater controls and protection must be devised, the ambassador said.

"Our candidates take vigorous and forthright stands on controversial issues. They give themselves to the public, as Kennedy did, without stint.

"No other great power has ever conducted its political debates with more candour and complete access to the public."

The Roman Catholic Church is to conduct a memorial service for the late Senator at 5 p.m. tomorrow at St. Ignatious Church, it was announced.

Day of mourning for RFK today

By Times Reporter

PRESIDENT KAUNDA has rapped the American Government for its failure to protect a living person when it can send off thousands of troops to meet his dead body. And Zambia is to observe today as a day [illegible] flying at half mast, as a protest to America and its people [illegible]

deep sorrow over the brutal murder of the Senator, the second of the Kennedy family to die by the hand of a gunman in five years.

President Kaunda said: "It is sad to see that the world has lost this generation's leader. All that we have about this young man is that he was one of the few people who identified themselves with the poor."

At the time of his death he was identified with the poor people. "It is rare that you find a person from a rich family become what Kennedy had been."

The crowd stood up to observe a minute's silence in memory of Mr. Kennedy.

Dr. Kaunda said: "We fail to understand this kind of thing. We have a right to protest to the American Government and its society for the world's loss of three irreplaceable figures."

Dr. Kaunda reminded the crowd of the dedicated work of Mr. John Kennedy, the American President assassinated four years ago, who was the older brother of Mr. Robert Kennedy, and of Mr. Martin Luther King, the civil rights leader felled by a sniper's shots two months ago.

He said the world failed to see what part the Kennedy family, now left with the youngest son, Mr. Edward Kennedy, would play in American life.

Meanwhile, the British High Commissioner has cancelled a reception in honour of the Queen's Birthday following the announcement by President Kaunda that today would be a national day of mourning for the late Senator Kennedy.

News Release

UNITED STATES INFORMATION SERVICE
P.O. BOX 2053 — CENTRAL ARCADE, CAIRO ROAD, LUSAKA, ZAMBIA — TEL. 73002

LUSAKA, JUNE 10 --- The following statement was issued June 7 by American Ambassador Robert C. Good in response to a request from the "Times of Zambia" for his reaction to published comments on Senator Kennedy's assassination.

"The brutal assassination of Senator Robert Kennedy has horrified the world, and America above all. As an American I am aghast at a hideous act that again has caused my nation to suffer an irreplaceable loss. In the face of this outrage, which has blighted the United States, Americans cannot be other than deeply contrite. But we also have a right to ask our friends to be fair.

It is true that there is an ominous rising tide of violence in America. But let us be honest enough to admit that the trend toward violence is the more ominous because it is world-wide - not just in America. And let us be fair enough to acknowledge that the charged assassin was not even an American - but a foreigner, evidently agitated by an issue having nothing to do with American domestic problems at all.

We are accused of being reckless with the lives of our eminent men. It is tragically true that greater controls and protection must be devised. Yet the other face of this weakness is a profound strength which Americans rightly cherish. Our political competition is open. Our candidates take vigorous and forthright stands on controversial issues. They give themselves to the public, as Kennedy did, without stint. No other great power has ever conducted its political debates with more candor and openness and complete access to the public.

Kennedy was not killed by a conspiracy of "those in power" who today stand shattered at the loss of this great humanitarian and leader. He was killed by the irrational and senseless hate and violence which know no boundary and are the common enemy of us all."

101/68

ORIGIN/ACTION

ARA-10

RM/R	REP	AF
1		
ARA	EUR	FE
NEA	CU	INR 5
E	P 2	IO
L	FBO	AID
S/S 10	S/P 1	S/C 1
AGR	COM	FRB
INT	LAB	TAR
TR	XMB	AIR
ARMY 3	CIA 20	NAVY 5
OSD 34	USIA 10	NSA 3
		NSC 6

DEPARTMENT OF STATE

AIRGRAM

POL 6-2 US/KENNEDY, ROBERT F.

FOR RM USE ONLY

LIMITED OFFICIAL USE

NO. A-652

HANDLING INDICATOR

TO : DEPARTMENT OF STATE

RECEIVED

JUN 13 1 47 PM 1968

FROM : Amembassy SANTIAGO DATE: June 12, 1968

SUBJECT : PR Members Express Condolences Over Death of Senator Kennedy

REF :

Embtel 3969 reported that Radical Party (PR) leaders were a notable exception in the stream of visitors that found its way to the Embassy, Consulate and Residence to express condolences, consternation and sympathy over the death of Senator Kennedy. In the interim, however, several PR notables including Senators Humberto Aguirre Doolan and Raul Juliet as well as others have in fact either called personally at the Embassy or telephoned or telegraphed their regrets. This airgram is to correct the record.

KORRY

FORM DS-323 4-62

LIMITED OFFICIAL USE

FOR DEPT. USE ONLY

☑ In ☐ Out

Drafted by: POL:MESinn:je 6/10/68

Contents and Classification Approved by: MESinn

Clearances:

POL 6-2

6/14/68

US
KENNEDY

[illegible]TE DEPART[illegible] SYSTEMATIC REVIEW
[illegible] class [illegible] to
[illegible] of
[illegible]
FPC/NDR by [illegible] Date: 4/25/94

Withdrawal No.

37

#8794

THE SECRETARY OF STATE

WASHINGTON

8794

RS/R FILES

Attention Mrs Mullett AB
Keep this study together.

June 14, 1968

COPIES TO:
S/S:RF
AF
AFNW

Dear Mr. Ambassador:

Thank you for your thoughtful message of condolence on the tragic death of Senator Robert F. Kennedy. I deeply appreciate the sympathy of you and Mrs. Keita at this time of national sorrow.

Sincerely,

Dean Rusk

Dean Rusk

His Excellency
Moussa Leo Keita
Ambassador of the
Republic of Mali

AFNW:WBMilam:pav 6/14/68

Clearance: AFNW - Mr. King
S/S - Mr. Parker

POL 6-2 US/KENNEDY, ROBERT F.

(1)

MICROFILMED BY RS/R

Microfilmed for
LBJ Library

MICROFILMED
BY S/S-RMS

EXECUTIVE SECRETARIAT
DEPARTMENT OF STATE
OUT

1968 JUN 17 PM 6 04

+ date

June 14

37

DEPARTMENT OF STATE
DIVISION OF LANGUAGE SERVICES

(TRANSLATION)

LS NO. 2570
T-116/R-XXXII
French

June 7, 1968

V WU 016 UUB072 WB027

(TL) PDB WUX WASHINGTON DC 6 &935P EDT

HIS EXCELLENCY

THE SECRETARY OF STATE

DEPARTMENT OF STATE

WASHINGTON, D.C.

MY WIFE AND I WISH TO EXPRESS, THROUGH YOUR STAFF, OUR DEEPEST SYMPATHY TO THE GOVERNMENT AND TO THE GREAT PEOPLE OF THE UNITED STATES ON THE OCCASION OF THE TRAGIC LOSS OF ONE OF ITS OUTSTANDING SONS.

MOUSSA LEO KEITA AMBASSADOR OF MALI

(1)

AFNW

1968 JUL 7 AM 10 49

H

POL 6-2 US/KENNEDY, ROBERT F.

V WU016 UUB072 WB027

(TL) PDB WUX WASHINGTON DC 6 &935P EDT

SON EXCELLENCE LE SECRETAIRE DETATE DEPT OF STATE

WASHDC

A LOCCASION DE LA DISPARTION TRAGIQUE DE LUN DE SES MEILLEURS

FILS MON EPOUSE ET MOI MEME VOULONS A TRAVERS VOTRE PERSONNEL

TRANSMETTRE LEXPRESSION DE NOTRE PROFONDE SYMPATHIE AU GOUVERNEMENT

ET AU GRAND PEUPLE DES USA

MOUSSA LEO KEITA AMBASSADEUR DU MALI

1050A

DEPARTMENT OF STATE

8794

37

June 14, 1968.

TO: The Secretary

THROUGH: S/S

FROM: AF - Thomas H. E. Quimby

SUBJECT: Letter Thanking Ambassador Keita for His Message of Condolence on the Death of Senator Kennedy - ACTION MEMORANDUM

Attached is a letter for your signature (Tab A) which thanks Ambassador Keita of Mali for his condolence message on the death of Senator Kennedy (Tab B). We feel it is appropriate for you to reply to this message. According to our Embassy, the Malians took the news of Senator Kennedy's death very hard. The government-controlled party newspaper published a very harsh editorial though most other coverage was factual. President Keita sent a message to the Kennedy family, but there were no official messages to the USG. Ambassador Keita has with his telegram, we believe, tried to indicate Malian sorrow at Senator Kennedy's death to US officials.

RECOMMENDATION:

That you sign the attached letter to Ambassador Keita (Tab A).

Attachments:

Tab A - Letter to Ambassador Keita
Tab B - Telegram from Ambassador Keita

AFNW:WBMilam:pav 6/14/68
x. 4414

AFNW - Mr. King

(1)

POL 6-2 US/KENNEDY, ROBERT F.

EXECUTIVE SECRETARIAT
DEPARTMENT OF STATE
OUT

1968 JUN 14 PM 7 31

4/3

Excellency: 6/17/68

I have the honor to acknowledge the receipt of Your Excellency's note dated June 6, 1968 extending condolences on behalf of your Government and yourself on the tragic death of Senator Robert F. Kennedy.

Your sympathy at this time of national sorrow is deeply appreciated. I shall, as you requested, transmit your message to Mrs. Kennedy and members of the Senator's family.

Accept, Excellency, the renewed assurances of my highest consideration.

For the Secretary of State:

Robert M. Sayre

His Excellency

Dr. Guillermo Sevilla Sacasa

Ambassador of Nicaragua

Pol 6-2 US/Kennedy, Robert F.

MICROFILMED BY S/A

(1)

Clearances:
ARA/CEN - Amb. Burrows
ARA - Miss Eltz
S/S - Mr. Parker

ARA/CEN:JPWillis:ger 6/17/68

S/S-S(C)

JUN 17 1968 PM

DEPARTMENT OF STATE

Washington, D.C. 20520

~~APA [illegible]~~ Regina Elke

The attached FYI,

pending receipt of approved

reply language.

Alan Parker
S/S-S

EMBAJADA DE NICARAGUA
WASHINGTON, D. C.

SD-CH-19

June 6, 1968.

Excellency:

On behalf of my Government and myself, I extend our deepest condolences on the tragic demise of Senator Robert F. Kennedy.

It would be highly appreciated if Your Excellency would kindly convey our expression of sympathy to your Government and to the family of the deceased.

Accept, Excellency, the renewed assurances of my highest consideration.

Guillermo Sevilla Sacasa
Ambassador of Nicaragua

His Excellency
Dean Rusk
The Secretary of State
Washington, D.C.

ACTION is assigned to

POL 6-2 US/Kennedy, Robert F.

37

POL 6-2 US/KENNEDY, ROBERT F.

OUTGOING TELEGRAM Department of State

184435

FOR OC/T USE ONLY

INDICATE: ☐ COLLECT
☐ CHARGE TO

LIMITED OFFICIAL USE
Classification

17 JUN 68 1959Z

Origin

ACTION: Amembassy TEL AVIV

Info:

STATE

PLEASE PASS FOLLOWING MESSAGE FROM ~~XXXXXXXXX~~ PRESIDENT TO PRESIDENT SHAZAR

1. QTE It is comforting and consoling that you and the Israeli people share the grief and shock of all Americans at the tragic death of Senator Robert F. Kennedy. On behalf of the people of the United States, I express my deepest thanks for your sympathetic words. I shall transmit your message to Mrs. Kennedy and members of the Senator's family.

Lyndon B. Johnson UNQTE

2. White House does not plan to release message, but has no objection to release by President Shazar.

3. Following, FYI, is text of President Shazar's message to the President:

QTE For myself and for all the people of Israel bowed by grief for the brilliant and precious life so untimely and savagely cut down I send profoundest sympathy to you and the American people and would deeply appreciate transmission to Mrs. Kennedy and the family of our sorrowful condolence in their incredible tragic loss. Zalman Shazar, President of Israel UNQTE

END

RUSK

Drafted by: NEA/IAI:JHBahti:pjw:6/13/68 | Tel. Ext. 4422 | Telegraphic transmission and classification approved by: NEA/IAI - Alfred L. Atherton, Jr.

Clearances:
S/S - A. Parker
NEA - Mr. Scotes

LIMITED OFFICIAL USE
Classification

FORM DS-322 8-65

June 17, 1968

Dear Mr. Ambassador:

The tragic and untimely death of Senator Robert F. Kennedy has come as a great shock to all Americans. I have been asked to express deepest appreciation on behalf of the Secretary of State and the people of the United States for the words of sympathy which you conveyed from the Government and people of South Africa.

The knowledge that your countrymen share our distress is a source of great comfort and consolation.

Sincerely yours,

Thomas H.E. Quimby
Acting Assistant Secretary
for African Affairs

His Excellency
H.L.T. Taswell,
Ambassador of South Africa,
3051 Massachusetts Avenue, N.W.,
Washington, D.C. 20008

MICROFILMED BY RG

AF:AFS:GGay:jmb:mb:bjr 6/14/68
6/17/68 retyped

Clearances:
AFS-Mr. Campbell
S/S-Mr. Parker

PCL 6 US/KENNEDY, ROBERT F

37

POL 6-2 US/KENNEDY, ROBERT F.

184436

OUTGOING TELEGRAM Department of State

INDICATE: ☐ COLLECT
☐ CHARGE TO

LIMITED OFFICIAL USE
Classification

FOR OC/T USE ONLY

17 JUN 68 1959Z

Origin

Info:

ACTION: Amembassy TEL AVIV

STATE

PLEASE PASS FOLLOWING MESSAGE FROM PRESIDENT TO PRIME MINISTER ESHKOL

1. QTE the tragic and untimely death of Senator Robert F. Kennedy has come as a great shock to all Americans. On behalf of the people of the United States, I express my deepest appreciation for your words of sympathy. UNQTE

2. QTE The knowledge that your countrymen share our grief is a source of great comfort and consolation. I shall transmit your message to Mrs. Kennedy and members of the Senator's family. Lyndon B. Johnson UNQTE

3. White House does not plan to release message, but has no objection to release by Prime Minister Eshkol.

4. Following, FYI, is text of Prime Minister Eshkol's message to the President:

QTE In grief and shock I extend to you my heartfelt condolences, those of my colleagues in the Government of Israel and of my countrymen, in the American people's bereavement. That the bright and promising flame of Senator Robert F. Kennedy's life should have been so cruelly extinguished by a misguided assassin compels mankind anew to do all in his power to exorcise the evil spirit of hatred and violence upon which such deeds breed. Levi Eshkol, Prime Minister of Israel UNQTE

184436

Drafted by:	Tel. Ext.	Telegraphic transmission and classification approved by:
NEA/IAI:JHBanzi:pjw 6/11/68	4422	NEA/IAI - Alfred L. Atherton, Jr.

Clearances:

S/S - A. Parker

S/S - Mr. Scotes

(1)

LIMITED OFFICIAL USE
Classification

FORM 8-65 DS-322

POL 6-2 US/KENNEDY, ROBERT F.

184437

OUTGOING TELEGRAM Department of State

INDICATE: ☐ COLLECT
☐ CHARGE TO

LIMITED OFFICIAL USE
Classification

FOR OC/T USE ONLY

17 JUN 68 1959Z

Origin

Info:

ACTION: Amembassy TEL AVIV

STATE

PLEASE PASS FOLLOWING MESSAGE FROM SECRETARY TO FOREIGN MINISTER

1. QTE Thank you for your thoughtful message of condolence on the tragic death of Senator Robert F. Kennedy. Your sympathy at this time of national sorrow is deeply appreciated.

QTE Sincerely, Dean Rusk UNQTE

2. Department does not plan to release message, but has no objection to release by Foreign Minister.

3. Following, FYI, is Foreign Minister's message to the Secretary:

QTE All free men and nations stand appalled at the wicked violence that has cost a life so full of achievement and potentiality. We share the grief of the American nation at the loss of an illustrious statesman and of the stricken family on whom tragedy has fallen again. UNQTE

END

RUSK

184437

Drafted by: 6/14/68 NEA/IAI - James H. Bahti:pjw | Tel. Ext. 4422 | Telegraphic transmission and classification approved by NEA/IAI - Alfred L. Atherton, Jr.

Clearances: S/S - Mr. A. Parker

LIMITED OFFICIAL USE
Classification

FORM DS-322 8-65

(21)

35/R

JUN 17 1968

Dear Mr. Ambassador:

The Secretary of State has asked me to express his appreciation and that of the United States Government for your kind message of condolence on the tragic death of Senator Robert F. Kennedy. The sympathy of yourself and of the Portuguese Embassy staff at this time of national sorrow is greatly appreciated.

Sincerely yours,

John M. Leddy
Assistant Secretary of State
for European Affairs

The Honorable
Vasco Vieira Garin,
Ambassador of Portugal,
Washington, D.C.

(1)

Bob

EUR:SPP:RLFunseth:mhs
6/14/68 x5545

Clearance:
EUR:SPP - Mr. Landau
S/S-C - Mrs. Denham (phone)

POL 6-2 US/Kennedy, Robert F.

MICROFILMED BY RS/R

Pol 6-2 US/Kennedy, Robert

OUTGOING TELEGRAM Department of State

INDICATE: ☐ COLLECT
☐ CHARGE TO

43

LIMITED OFFICIAL USE
Classification

P.
184325

FOR OC/T USE ONLY

17 JUN 68 17 13Z

Origin

Info:

ACTION: Amembassy QUITO

STATE

PLEASE PASS FOLLOWING MESSAGE FROM SECRETARY TO FOREIGN MINISTER:

1. QTE Thank you for your thoughtful message of condolence on the tragic death of Senator Robert F. Kennedy. Your sympathy at this time of national sorrow is deeply appreciated. UNQTE

184325

2. Department does not plan to release message, but has no objection to release by Foreign Minister.

3. Following, FYI, is English translation of Foreign Minister's message to the Secretary.

QTE Deeply moved by the tragic event that has plunged not only the Kennedy family, your country, and Latin America but the whole democratic world into mourning, I have the honor to convey to you my heartfelt condolences which, through you, I extend to the Government and the people of the United States. Sincerely, Gustavo Larrea Cordova UNQTE

MICROFILMED BY RS/R

(1)

END

RUSK

Drafted by: ARA/EP/E:LCKilday:dhj 6/14/68 | Tel. Ext. 5957 | Telegraphic transmission and classification approved by: ARA/EP-Lawrence H. Berlin

Clearances:

ARA - Miss Eltz

S/S - Mr. Parker

LIMITED OFFICIAL USE
Classification

FORM DS-322 8-65

(6)

POL 6-2 US/Kennedy, R.F.
184324

OUTGOING TELEGRAM Department of State

INDICATE: ☐ COLLECT
☐ CHARGE TO

LIMITED OFFICIAL USE
Classification

17 JUN 68 17 12z

FOR OCI USE ONLY

Origin

Info:

ACTION: Amembassy RIO DE JANEIRO

—— STATE

184324

PLEASE PASS FOLLOWING MESSAGE FROM SECRETARY TO FOREIGN MINISTER.

1. QTE. Thank you for your thoughtful message of condolence on the tragic death of Senator Robert F. Kennedy. Your sympathy at this time of national sorrow is deeply appreciated. UNQTE.

2. Dept. does not plan to release message, but has no objection to release by Foreign Minister.

3. Following, FYI, is English translation of Foreign Minister's message to Secretary. QTE. Deeply moved by the tragic death of Robert F. Kennedy, I present to your excellency, in the name of the Brazilian Government and in my own name, our most sincere condolences. Jose de Magalhaes Pinto, Minister of Foreign Affairs. UNQTE.

RUSK

MICROFILMED BY [illegible]

(1)

——

Drafted by:	Tel. Ext.	Telegraphic transmission and classification approved by:
ARA/BR:RDScarfo:me:6/14/68	2627	ARA/BR - Mr. Kubisch

Clearances:

ARA - Miss Eltz

S/S - Mr. Parker

LIMITED OFFICIAL USE
Classification

FORM DS-322 8-65

63 Pol 6-2 US/ Kennedy, Robert F

184462

OUTGOING TELEGRAM Department of State

INDICATE: ☐ COLLECT
☐ CHARGE TO

LIMITED OFFICIAL USE
~~[illegible]~~ LOU
Classification

FOR OC/T USE ONLY

17 JUN 68 20 09z

Origin

Info:

ACTION: Amembassy CONAKRY

STATE:

184462

1. Please pass following message to President Toure from President Johnson:

BEGIN QUOTE Your Excellency's message of condolence on the tragic occasion of the ~~assassination~~ death of Senator Kennedy was a source of consolation during these past difficult days. I am most grateful to you for ~~the~~ your concern and sympathy. ~~you have shown on this tragic occasion~~ I shall transmit your message to Mrs. Kennedy and members of the family.

LYNDON B. JOHNSON

END QUOTE

2. White House does not plan to release message, but has no objection to release by President Toure.

~~End~~

3. FYI Following is translation of message ~~received~~ from President Toure to President Johnson: QUOTE Have learned with consternation sad news of unfortunate death Senator Robert Kennedy. To bereaved Kennedy family and to American people prematurely deprived of one of her best sons, Guinean people

MICROFILMED BY

Drafted by:	Tel. Ext.	Telegraphic transmission and classification approved by:
AFNW:RHaverkamp/ih 6/11/68	4831	AFNW - Bayard King

Clearances:

AF - Mr. Hadsel

S/S - Mr. Parker

LIMITED OFFICIAL USE
~~[illegible]~~ LOU
Classification

FORM 8-65 DS-322

UNCLASSIFIED
Classification

and government send their very profound condolences. Energetically condemn assassination as means of political struggle and join with you to castigate this odious crime that the entire world deplores. Highest consideration, Ahmed Sekou Toure. END XXX QUOTE

End

RUSK

Pol 6-2 US/Kennedy, Robert F.

OUTGOING TELEGRAM Department of State

184543

FOR OC/T USE ONLY

17 JUN 68 21 20Z

INDICATE: ☐ COLLECT
☐ CHARGE TO

43

LIMITED OFFICIAL USE
Classification

Origin

ACTION: Amembassy SAN JOSE

Info:

STATE

PLEASE PASS FOLLOWING MESSAGE FROM PRESIDENT TO FIRST VICE PRESIDENT VEGA:

The Republic of Costa Rica has seen and shared
1. QTE ~~I deeply appreciated the message you sent to me during~~
our grief at the tragic death of Senator Robert Kennedy.UNQTE
~~Your expression of the President of the Republic of Costa Rica~~
2. QTE On behalf of all the people of the United States, I
~~the tragic and untimely death of Senator Robert F. Kennedy, which~~
want to tell you how much we were strengthened and consoled
~~unfortunately occurred during the visit of President Trejos~~
in a difficult time by your distinguished President, and by
~~the same great show to all Americans~~
your own gracious message. Lyndon B. Johnson UNQTE
~~3. QTE The knowledge that your countrymen share our grief is a~~

~~source of great comfort and consolation. I shall transmit your~~

~~message to Mrs. Kennedy and members of the Senator's family~~

~~Lyndon B. Johnson UNQTE~~

3. White House does not plan to release message, but has no objection to release by GOCR.

4. Following, FYI, is [~~Spanish~~] text of Vice President Vega's message to the President:

QTE En nombre de la nacion Costarricense ruego a Vuestra

MICROFILMED BY RS/R

Drafted by:	/S/S-S:AParker	Tel. Ext.	Telegraphic transmission and classification approved by:
ARA/CEN:JPWillis:pcb 6/11/68	2958		ARA/CEN-CRBurrows

Clearances:
ARA-RElt
~~XXXX~~Mr. Parker-S/S

LIMITED OFFICIAL USE
Classification

FORM 8-65 DS-322

LIMITED OFFICIAL USE
Classification

Excelencia aceptar nuestra solidaridad ante la tragedia que sufren los Estados Unidos de America por la desaparicion del ilustre Senador Robert F. Kennedy. Jorge Vega Rodriguez Primer Vicepresidente en Ejercicio de la Presidencia de la Republica. UNQTE

END

RUSK
RUSK

[redacted] 5 4 5

Page ____ of telegram to ____

LIMITED OFFICIAL USE POL 6-2 US/KENNEDY, ROBERT F.

Classification

ACTION: Amembassy, STOCKHOLM 17 JUN 68 21 23z

18 4 5 4 5

Please pass following message from President to Prime Minister Erlander:

1. QUOTE It is a consolation to know, in this time of sadness, that our tragic loss is shared by men of peace and good-will throughout the world. I deeply appreciate your considerate message of condolence on the death of Senator Robert Kennedy. Lyndon B. Johnson END QUOTE.

2. White House does not plan ~~XXX~~ release message but has no objection to release by Prime Minister.

3. FYI, following is message from Prime Minister received by White House: QUOTE Deeply shocked by the cruel assassination of Senator Robert F. Kennedy. I send you in the name of the Swedish Government my feelings of profound grief and deep sympathy. The loss of this prominent American citizen is profoundly regretted by the whole Swedish people. END QUOTE.

END

MICROFILMED BY RS/R

Drafted by: EUR/SCAN:RADwyer:acw X4207 6/10/68

Approved by: [redacted]

EUR - Mr. Springsteen, Acting

Clearances:

S/S - Alan Parker ~~XXXXX~~

S/CPR - Mr. Abell

[redacted]

EUR/SCAN - Mr. Ingram

LIMITED OFFICIAL USE

Classification

FORM 8-63 DS-322A CONTINUATION SHEET

184544

LIMITED OFFICIAL USE

Classification

POL 6-2 US/KENNEDY, ROBERT F.

ACTION: Amembassy, STOCKHOLM

STATE 17 JUN 68 21 22z

PLEASE PASS FOLLOWING MESSAGE FROM PRESIDENT TO KING GUSTAF:

1. QTE The tragic and untimely death of Senator Robert F. Kennedy has come as a great shock to all Americans. On behalf of the people of the United States, I express my deepest appreciation for your words of sympathy. UNQTE

2. QTE The knowledge that your countrymen share our grief is a source of great comfort and consolation. I shall transmit your message to Mrs. Kennedy and members of the Senator's family. Lyndon B. Johnson UNQTE

3. White House does not plan to release message, but has no objection to release by King.

4. Following, FYI, is text of King Gustaf's message to the President:

QTE Profoundly moved by the cruel and tragic death of Senator Robert F. Kennedy. I express my feelings of sincere sympathy and profound grief. ~~Adolf Fr. Gustaf~~ Gustaf Adolf R. UNQTE

END

Drafted by: EUR/SCAN:~~RADwyer~~:acw X4207

Approved by: EUR - Mr. Springsteen, Acting

RUSK

Clearances:
EUR/SCAN - Mr. Ingram
S/S - Mr. Parker

LIMITED OFFICIAL USE

Classification

FORM DS-322A 8-63 CONTINUATION SHEET

21

PGL 6-2 US / Kennedy, Robert F.

184443

OUTGOING TELEGRAM Department of State

INDICATE: ☐ COLLECT
☐ CHARGE TO

LIMITED OFFICIAL USE

Classification

FOR OC/T USE ONLY

17 JUN 68 20 01Z

Origin

Info:

ACTION: AmEmbassy BRUSSELS

STATE _____

1

REF: BRUSSELS 6618

PLEASE PASS FOLLOWING MESSAGE FROM PRESIDENT TO VICE PM DE CLERCQ

1. QTE I am grateful for your thoughtful message of condolence on the death of Senator Robert F. Kennedy. All Americans were shocked and saddened by this tragedy. It is a consolation to know that our loss is shared by our friends. UNQTE

2. QTE I shall transmit your message to Mrs. Kennedy and members of the Senator's family. Lyndon B. Johnson UNQTE

3. White House does not plan to release message but has no objection to release by Vice Prime Minister.

END

184443

RUSK

2

MICROFILMED BY RS/M

Drafted by:	Tel. Ext.	Telegraphic transmission and classification approved by:
EUR:FBX:BBean:dl 6/11/68	4051	EUR - Mr. Springsteen

Clearances:

S/CPR - Mr. Abell EUR/FBX - Mr. Anderson S/S - Mr. Parker

LIMITED OFFICIAL USE

Classification

FORM 8-65 DS-322

Pol 6-2 US/Kennedy, Robert F.

18442

OUTGOING TELEGRAM Department of State

INDICATE: ☐ COLLECT
☐ CHARGE TO

43

LIMITED OFFICIAL USE
Classification

8

17 JUN 68 20 01Z

FOR OCI/T USE ONLY

Origin

Info:

ACTION: Amembassy SAN SALVADOR

STATE

PLEASE PASS FOLLOWING MESSAGE FROM SECRETARY TO FOREIGN MINISTER:

1. QTE The President has asked me to thank you and your wife for your thoughtful message of condolence on the tragic death of Senator Robert F. Kennedy. Your sympathy at this time of national sorrow is deeply appreciated. Sincerely, Dean Rusk UNQTE

2. Department does not plan to release message, but has no objection to release by recipient.

3. Following, FYI, is English translation of Foreign Minister's message to the President:

QTE My wife and I express to your Excellency our heartfelt sorrow for the tragic death of that great American, Robert F. Kennedy. Francisco Jose Guerrero UNQTE

END

18442

MICROFILMED BY RS/R

RUSK

1

Drafted by:	Tel. Ext.	Telegraphic transmission and classification approved by:
ARA/CEN/ES:REOlson:pcb 6/14/68	2549	ARA/CEN-CRBurrows

Clearances:

ARA-REltz

S/S-Mr. Parker

LIMITED OFFICIAL USE
Classification

FORM DS-322 8-65

Pol 6-2 US/Kennedy Robert F 1844 40

OUTGOING TELEGRAM Department of State

INDICATE: ☐ COLLECT
☐ CHARGE TO

LIMITED OFFICIAL USE

Classification

FOR OC/T USE ONLY

17 JUN 68 20 00Z

Origin

Info:

ACTION: Amembassy OTTAWA

STATE

PLEASE PASS FOLLOWING MESSAGE FROM SECRETARY TO EXTAFF SEC SHARP:

1. QTE Thank you for your thoughtful message of condolence on the tragic death of Senator Robert F. Kennedy. Your sympathy at this time of national sorrow is deeply appreciated. Sincerely, Dean Rusk UNQTE

2. Dept does not plan to release message, but has no objection to release by Foreign Minister.

3. Following, FYI, is Foreign Minister's message to the Secretary:

QTE I wanted to send you a personal word to express my deep sympathy on the death of Senator Kennedy. He was a man of outstanding ability, who had many personal connections with Canada and his loss is a tragic blow for us all. We feel that we have lost a good friend. Mitchell Sharp UNQTE

END

RUSK

RUSK

MICROFILMED BY DS/A

Drafted by: EUR/CAN:JCChester:sm 6/13/68 | Tel. Ext. 5728 | Telegraphic transmission and classification approved by: EUR/CAN - Rufus Z. Smith

Clearances:

EUR - R Beaudry

S/S - Mr. Parker

LIMITED OFFICIAL USE

Classification

FORM DS-322 8-65

Pol 6-2 US/Kennedy Robert F

184463

OUTGOING TELEGRAM Department of State

INDICATE: ☐ COLLECT
☐ CHARGE TO
(2)

LIMITED OFFICIAL USE
Classification

FOR OC/T USE ONLY

17 JUN 68 20 09Z

Origin

Info:

ACTION: Amembassy OTTAWA

STATE

PLEASE PASS FOLLOWING MESSAGE FROM PRESIDENT TO GOVERNOR GENERAL:

1. QTE The tragic and untimely death of Senator Robert F. Kennedy has come as a great shock to all Americans. On behalf of the people of the United States, I express my deepest appreciation for your words of sympathy. UNQTE

2. QTE The knowledge that your countrymen share our grief is a source of great comfort and consolation. I shall transmit your message to Mrs. Kennedy and members of the Senator's family. Lyndon B. Johnson UNQTE

3. White House does not plan to release message, but has no objection to release by Governor General.

4. Following, FYI, is text of Governor General's message to the President:

QTE As our hopes of yesterday for the recovery of Senator Robert F. ~~Kennedy~~ Kennedy have been shattered, we have regretfully to accept with you and your countrymen the tragic loss of one whose service to his country and contributions to its national life have been admired and will be long remembered

MICROFILMED BY RS/R

184463

Drafted by:	Tel. Ext.	Telegraphic transmission and classification approved by:
EUR/CAN:JCChester:sm 6/11/68	5728	EUR/CAN - Rufus Z. Smith

Clearances:

EUR - GESPRINGSTEEN, JR, S/S - Mr. Parker

LIMITED OFFICIAL USE
Classification

FORM 8-65 DS-322

in Canada. Roland Michener UNQTE

END

RUSK

Pol 6-2 US-Kennedy

184401

OUTGOING TELEGRAM Department of State

INDICATE: ☐ COLLECT
☐ CHARGE TO

LIMITED OFFICIAL USE

Classification

FOR OC/T USE ONLY

17 JUN 68 20 01Z

Origin

ACTION: Amembassy OTTAWA

Info:

Pol 6-2 US Kennedy

STATE

PLEASE PASS FOLLOWING MESSAGE FROM PRESIDENT TO PRIME MINISTER:

1. QTE I am deeply grateful for your thoughtful expression of sympathy over the tragic death of Senator Robert F. Kennedy. UNQTE

2. QTE It is comforting to know that the grief and sense of loss experienced by all Americans in recent days is shared by your countrymen. I am particularly appreciative of your designation of Lester B. Pearson, one of Canada's most distinguished citizens, as your personal representative at the Senator's funeral. I shall convey your message to Mrs. Kennedy and members of the Senator's family. Lyndon B. Johnson UNQTE

3. White House does not plan to release message, but has no objection to release by Prime Minister.

4. Following, FYI, is text of Prime Minister's message to the President:

QTE On behalf of the Government of Canada I wish to express to you our sense of shock and loss at the tragedy which you mourn. The death of one who dedicated himself so courageously to the service of his country evokes the profound sympathy of all your friends and neighbours in Canada.

MICROFILMED BY RS/B

Drafted by: EUR/CAN:JCChester:sm 6/11/68 Tel. Ext. 5728

Telegraphic transmission and classification approved by: EUR/CAN - Rufus Z. Smith

Clearances:

EUR -

S/CPR - Mr. Abell

S/S - Mr. Parker

LIMITED OFFICIAL USE

Classification

FORM 8-65 DS-322

LIMITED OFFICIAL USE

Classification

We join with you and the people of the United States in your grief at this time. Pierre Elliott Trudeau UNQTE

RUSK

LIMITED OFFICIAL USE

Classification

RS/AN

(21)

JUN 17 1968

Thank you for your note of June 6, 1968 conveying Prime Minister Barrow's message of sympathy to the President following the tragic death of Senator Robert F. Kennedy.

The President has expressed his deepest appreciation for the Prime Minister's kind message which has been transmitted to Mrs. Kennedy and members of the Senator's family.

Sincerely,

Angier Biddle Duke
Ambassador

for Rapl Sal Dat

His Excellency
Hilton A. Vaughan
Ambassador of Barbados

(1)

Clearances:
ARA/CAR - Mr. Long
ARA - Miss Eltz
S/S - Mr. Parker

ARA/CAR/B:GAMunro:cjs:6/13/68

MICROFILMED BY RS/R

POL 6-2 US/Kennedy, Robert F.

To Procos

LT

EMBASSY OF BARBADOS
WASHINGTON, D. C.

1701 Pennsylvania Avenue,
Washington, D.C.

6th June, 1968.

Your Excellency,

I have the honour to inform you that I have this day received the following telegram from the Prime Minister of Barbados:

"Grateful if following message of sympathy can be transmitted to President Johnson from Prime Minister Barrow, begins:

I was profoundly shocked on hearing of tragic death of Senator Robert F. Kennedy. Please accept deepest condolence of my Government and people of Barbados and convey our sympathy to widow and family."

I accordingly am to request that you transmit the text of the aforesaid telegram to the President.

Please accept, Your Excellency, the assurances of my highest consideration.

H. A. Vaughan

HILTON A. VAUGHAN
Ambassador.

His Excellency Angier Biddle Duke,
Chief of Protocol,
United States Department of State,
WASHINGTON, D.C. 20520.

POL 6/US / Kennedy, Robert F.,

MICROFILMED BY RS/R

(21)

POL 6-2 US

Kennedy
184337
Robert F.

OUTGOING TELEGRAM Department of State

INDICATE: ☐ COLLECT
☐ CHARGE TO

[redacted] LOU
Classification

FOR OC/T USE ONLY
17 JUN 68 17 31Z

Origin

Info:

ACTION: BONN

STATE

1. There follows text of condolence message on Kennedy death which Axel Springer sent President Johnson.

QTE We are all shocked by the senseless murder of Senator Robert Kennedy. More than ever these days our thoughts are with the American people, its leaders and especially the bereaved family.

Sincerely, Axel Springer UNQTE

2. Ambassador may wish to take suitable occasion to tell Springer that President appreciated his condolences, and has conveyed his message to Mrs. Kennedy and members of the Senator's family.

END

184337

MICROFILMED BY S/S

RUSK

Drafted by: EUR/GERLTJHirschfeld:Bml 6/14/68 | Tel. Ext. 4989 | Telegraphic transmission and classification approved by: EUR/GER - Alfred Puhan

Clearances:

EUR - Mr. Beaudry
S/S - Mr. [redacted] Brown
EUR/P - Mr. Olsen
White House - Mr. Fried

[redacted] LOU
Classification

FORM 8-65 DS-322

(21)

POL 6-2 US/Kennedy
184439
Robert F.

OUTGOING TELEGRAM Department of State

INDICATE: ☐ COLLECT
☐ CHARGE TO

LIMITED OFFICIAL USE

Classification

FOR OC/T USE ONLY
17 JUN 68 20 00Z

Origin | ACTION: Amembassy BONN

Info:

STATE

1. PLEASE PASS FOLLOWING MESSAGE FROM PRESIDENT TO PRESIDENT LUEBKE:

QTE Dear Mr. President:

It is a great consolation to know, in this tragic time, that our loss is shared by our German friends. I deeply appreciate your thoughtful message of condolence on the death of Senator Robert F. Kennedy. Lyndon B. Johnson UNQTE

2. White House does not plan to release message, but has no objection to release by President Luebke.

3. Following, FYI, is English text of President Luebke's message to the President:

QTE On the occasion of the tragic death of Senator Robert Kennedy I convey to you, Mr. President, and to the American nation my and the German people's deepfelt sympathy. We mourn with you and the suffering Kennedy family.

We join you in the confidence that the affliction imposed upon your country by this senseless act of violence will confirm the determination of the Americans to maintain their good

Drafted by:		Tel. Ext.	Telegraphic transmission and classification approved by:
EUR/GER:TJHirschfeld:lpb	6/11/68	4989	EUR - George S. Springsteen

Clearances: EUR/GER - Mr. Buhan
S/S - JWDavis
S/CPR - Mr. Abel
[redacted]

LIMITED OFFICIAL USE

Classification

FORM 8-65 DS-322

traditions and the moral strength of which they have given so many proofs.

The world depends on an American nation which, strong and united, continues to contribute to maintaining freedom and securing true peace.

Heinrich Luebke
President of the Federal Republic of Germany UNQTE

END.

RUSK

POL 6-2 US/KENNEDY, ROBERT F

184514

OUTGOING TELEGRAM Department of State

INDICATE: ☐ COLLECT
☐ CHARGE TO

LIMITED OFFICIAL USE
Classification

OC/T USE ONLY
17 JUN 68 20 3 GZ

Origin
Info:

ACTION: Amembassy KABUL

STATE

1. Please pass following message from President to King:

QUOTE:

His Majesty

Mohammad Zaher

King of Afghanistan

Kabul

Your Majesty:

I wish to express my heartfelt appreciation for Your Majesty's kind words of sympathy over the death of Senator Robert F. Kennedy.

All Americans have been profoundly shocked by his sudden and tragic passing. The knowledge that you and Her Majesty, Queen Homaira, share in our sorrow will help sustain us in these grievous days.

I shall transmit Your Majesties' message to Mrs. Kennedy and members of the Senator's family. Sincerely, Lyndon B. Johnson UNQUOTE.

2. White House does not plan to release message, but has no objection to release by Palace.

3. Following is FYI, is [redacted] text of King's message to President:

Drafted by: NEA/PAF:WGRamsay:net:6/13/68
Tel. Ext. 3370
Telegraphic transmission and classification approved by: NEA/PAF-Francis C. Prescott

Clearances:
S/CPR - Mr. Sancho-Bonet
S/S - Mr. Parker
NEA - Mr. Handley

LIMITED OFFICIAL USE
Classification

FORM 8-65 DS-322

LIMITED OFFICIAL USE
Classification

QUOTE: His Excellency Lyndon B. Johnson

President of the United States of America

White House, Washington, D.C.

Deeply grieved by the sad news of the death of Senator Robert Kennedy. The Queen and I would like to convey to Your Excellency and through you to the bereaved family the expression of our personal heartfelt sympathies and condolences. Mohammad Zaher UNQUOTE.

EXEMPT

RUSK

27

POL 6-2 US/Kennedy, Robert F.

184338

OUTGOING TELEGRAM Department of State

INDICATE: ☐ COLLECT
☐ CHARGE TO

LIMITED OFFICIAL USE
Classification

FOR OC/T USE ONLY

17 JUN 68 17 32z

Origin

Info:

ACTION: Amembassy OTTAWA

~~STATE~~

1. Following is English translation text of message to President from Quebec Premier Daniel Johnson, received White House June 8:

QTE Permit me to express to you, in the name of the people and the Government of Quebec, our deep sorrow over the tragic death of Senator Kennedy. I beg you to be good enough to convey our sincere condolences to the family of the deceased. UNQTE

2. Message has been conveyed to Mrs. Kennedy and members of the Senator's family.

3. ~~X~~. Unless Embassy believes acknowledgment from Washington preferable, suggest Ambassador or ConGen Quebec send appropriate response in behalf President after consulting to degree you think desirable with EXTAFF.

~~XX~~ 4. FYI. No messages received Washington from other provincial premiers.

END

RUSK

RUSK

[redacted]

Drafted by: EUR/CAN:JCChester:sm 6/13/68 | Tel. Ext. 5728 | Telegraphic transmission and classification approved by: EUR/CAN - Rufus Z. Smith

Clearances:

EUR - Mr. Springsteen

S/S - Mr. Brown

WH - Mr. Fried

(1)

LIMITED OFFICIAL USE
Classification

FORM 8-65 DS-322

POL 6-2 US/KENNEDY
184508
ROBERT F

OUTGOING TELEGRAM Department of State

INDICATE: ☐ COLLECT
☐ CHARGE TO

LIMITED OFFICIAL USE
Classification

FOR OCI USE ONLY
17 JUN 68 20 35Z

Origin

Info:

ACTION: AmEmbassy SAIGON

~~STATE~~

PLEASE PASS FOLLOWING MESSAGE FROM PRESIDENT JOHNSON TO VICE PRESIDENT KY:

1. QTE On behalf of the people of the United States, I express my deep gratitude for your message of sympathy on the tragic death of Senator Robert F. Kennedy. Our loss has indeed been great, and we welcome your kind thoughts in our time of grief. Lyndon B. Johnson. UNQTE.

2. White House does not plan to release message, but has no objection to release by Vice President Ky.

3. Following, FYI, is text of Ky's message to the President: QTE Please accept Excellency my deepest sympathy on the death of Senator Robert F. Kennedy. I can well appreciate what a great loss this must be to the people of the United States of America. UNQTE.

END

RUSK

MICROFILMED BY S/S

Drafted by: EA/VN:JDRosenthal:bpw 6/13 | Tel. Ext. 6168 | Telegraphic transmission and classification approved by: EA/VN - John R. Burke

Clearances:
S/S - Mr. Parker
EA - Amb. Leonhart

LIMITED OFFICIAL USE
Classification

FORM 8-65 DS-322

30

POL 6-2 US/KENNEDY, ROBERT F

184509

FOR OC/T USE ONLY

17 JUN 68 20 35z

OUTGOING TELEGRAM Department of State

INDICATE: ☐ COLLECT
☐ CHARGE TO

LIMITED OFFICIAL USE
Classification

Origin

ACTION: AmEmbassy SAIGON

Info:

STATE

PLEASE PASS FOLLOWING MESSAGE FROM PRESIDENT JOHNSON TO PRESIDENT THIEU:

1. QTE The tragic and untimely death of Senator Robert F. Kennedy has come as a great shock to all Americans. On behalf of the people of the United States, I express my deepest appreciation for your words of sympathy. UNQTE

2. QTE The knowledge that you and your countrymen share our grief is a source of great comfort and consolation. I shall transmit your message to Mrs. Kennedy and members of the Senator's family. Lyndon B. Johnson UNQTE

3. White House does not plan to release message, but has no objection to release by President. - END -

~~4. Following is text of Thieu's message to the President:~~

~~QTE Mr. President, I was greatly shocked to learn~~ RUSK

~~Senator Robert F. Kennedy had fallen victim of a wanton and~~

~~senseless assassination. Senator Robert Kennedy devoted all his~~

184509

Drafted by:	Tel. Ext.	Telegraphic transmission and classification approved by:
EA/VN:JDRosenthal/pbd 6/12/68	6168	EA/VN:JRBurke

Clearances:

S/S - AParker

EA - ~~Mr~~Amb. Leonhart

LIMITED OFFICIAL USE
Classification

FORM DS-322
8-65

POL 6-2 US / Kennedy

184517

Robert F.

Page _____ of telegram to _____

LIMITED OFFICIAL USE
Classification

ACTION: Amembassy REYKJAVIK

17 JUN 68 20 40z

STATE

PLEASE PASS FOLLOWING MESSAGE FROM PRESIDENT TO PRESIDENT ASGEIRSSON

1. QUOTE All of America mourns the ~~slaying~~ loss of Senator Robert F. Kennedy. Please accept my appreciation and that of my countrymen for your thoughtful words of condolence.

2. ~~At this unhappy time,~~ We ~~may~~ draw comfort from the knowledge that you and your countrymen share our grief. I shall pass your message on to Mrs. Kennedy and the Senator's family Lyndon B. Johnson UNQUOTE.

3. White House does not plan to release message, but has no objection to release by President Asgeirsson.

~~xxxxFollow~~

4. Following, FYI, is text of President Asgeirsson's message to the President:

QUOTE Please allow me Mr. President to send you personally and the people of the United States my sincerest condolences and those of the people of Iceland on the very tragic occasion of Senator Robert F. Kennedy's funeral. UNQUOTE

End

Drafted by:
EUR/SCAN:EKlebenov:mpw 6/11/68 4207

Approved by:
EUR - George S. Springsteen

Cleared by:
EUR/SCAN - Mr. Ingram
S/S - A Parker
S/CPR - Mr. Abell

RUSK

LIMITED OFFICIAL USE
Classification

FORM 8-63 DS-322A
CONTINUATION SHEET

37

POL 6-2 US/KENNEDY, ROBERT F.

184433

OUTGOING TELEGRAM Department of State

INDICATE: ☐ COLLECT
☐ CHARGE TO

LIMITED OFFICIAL USE

Classification

FOR OCI/T USE ONLY

17 JUN 68 1958Z

Origin

Info:

ACTION: Amembassy ANKARA

STATE

1. Pls. pass following message from President to Prime Minister Demirel: QUOTE I am deeply moved by your kind message [illegible] on the tragic death of Senator Robert F. Kennedy. [illegible] Americans are grateful for the [illegible] sympathy which you and [illegible] Government [illegible] have [illegible] to us [illegible] Lyndon B. Johnson UNQUOTE.

2. White House does not plan to release message, but has no objection to release by Demirel.

3. Following, FYI, is text of Demirel's message to the President:

QUOTE I have learned with deep sorrow of the passing this morning of distinguished Senator Robert F. Kennedy. On behalf of the Government of the Republic of Turkey and myself I offer you my deep and heartfelt sympathy on this grievous loss to the American Nation. Süleyman Demirel, Prime Minister of Turkey. UNQUOTE.

4. Reply to message to President from Sunay being sent by septel.

MICROFILMED BY S/S

RUSK END

Drafted by:	Tel. Ext.	Telegraphic transmission and classification approved by:
NEA:TUR:CRHartley:hf:6/11/68	8698	NEA - Stuart W. Rockwell

Clearances:
NEA:TUR:JMHowison
S/CPR - Miss Daisy Johnson
S/S - Mr. Parker

LIMITED OFFICIAL USE

Classification

FORM DS-322 8-65

37

POL 6-2 US/KENNEDY, ROBERT F.

184432

OUTGOING TELEGRAM Department of State

INDICATE: ☐ COLLECT
☐ CHARGE TO

LIMITED OFFICIAL USE
[redacted]
Classification

FOR OC/T USE ONLY

17 JUN 68 1958z

Origin

Info:

ACTION: Amembassy ANKARA

STATE

PLEASE PASS FOLLOWING MESSAGE FROM PRESIDENT TO PRESIDENT SUNAY:

1. QTE The tragic and untimely death of Senator Robert F. Kennedy has come as a great shock to all Americans. On behalf of the people of the United States, I express my deepest appreciation for your words of sympathy. UNQTE.

2. QTE The knowledge that your countrymen share our grief is a source of great comfort and consolation. I shall transmit your message to Mrs. Kennedy and members of the Senator's family. Lyndon B. Johnson. UNQTE.

3. White House does not plan to release message, but has no objection to release by Sunay.

4. Following, FYI, is text of Sunay's message to the President:

QTE We are deeply distressed that one of the most outstanding sons of America, in the prime of life, and on the threshold of a great and dedicated service to his country became the victim of a hateful assassination. On behalf of the Turkish people and myself I offer to you and to the friendly and allied American nation my deepest sympathy and condolences. Cevdet Sunay UNQTE.

5. Reply to message to President from Demirel being sent by septel.

184432

RUSK END

MICROFILMED BY ES/B

Drafted by:	Tel. Ext.	Telegraphic transmission and classification approved by:
NEA:TUR:[redacted]CRHartley:hf:6/11/68	8698	NEA - Stuart W. Rockwell

Clearances: NEA:TUR:JMHowison

S/S - Mr. Parker

1

LIMITED OFFICIAL USE
[redacted]
Classification

FORM 8-65 DS-322

37.

POL 6-2 US/KENNEDY, ROBERT

184434 F.

OUTGOING TELEGRAM Department of State

INDICATE: ☐ COLLECT
☐ CHARGE TO

LIMITED OFFICIAL USE

Classification

FOR OC/T USE ONLY

17 JUN 68 1959Z

Origin

Info:

ACTION: Amembassy ANKARA

STATE

PLEASE PASS FOLLOWING MESSAGE FROM SECRETARY TO FOREIGN MINISTER CAGLAYANGIL

1. QTE Thank you for your thoughtful messages of condolence on the tragic assassination of Senator Robert F. Kennedy. Your sympathy at this time of national sorrow is deeply appreciated. ~~XXXXX~~ Sincerely, Dean Rusk UNQTE

2. Department does not plan to release message, but has no objection to release by Foreign Minister Caglayangil.

3. Following, FYI, are texts of Caglayangil's messages to the Secretary.

QTE It was with profound grief and sadness that I learned today of the abominable attempt on the life of Senator Robert F. Kennedy in California. I hasten to convey to your Excellency my deep sympathies and express the sincere wishes ~~x~~ of speedy recovery for Senator Robert F. Kennedy. Ihsan Sabri Caglayangil UNQTE

184434

MICROFILMED BY [illegible]

Drafted by:	Tel. Ext.	Telegraphic transmission and classification approved by:
NEA/TUR:CRHartley:mc:6/13/68	8698	NEA/TUR - John M. Howison

Clearances:
S/S - A Parker
NEA:Mr. McConnell

(1)

LIMITED OFFICIAL USE

Classification

FORM 8-65 DS-322

LIMITED OFFICIAL USE /
Classification

4. QTE It is with profound sorrow that I have ~~xxx~~ been informed of the tragic death this morning in Los Angeles of the distinguished Senator Robert F. Kennedy as a result of wounds inflicted by the treacherous act of assassination. We are deeply saddened that the friendly and allied American nation has lost such a youthful and illustrious son. We share the grief of the American people and offer our deepest sympathy. Ihsan Sabri Caglayangil UNQTE

Exempted from automatic decontrol

END

RUSK

37

POL 6-2 US/KENNEDY, ROBERT F.

184275

OUTGOING TELEGRAM Department of State

INDICATE: ☐ COLLECT
☐ CHARGE TO

LIMITED OFFICIAL USE
~~UNCLASSIFIED~~ LOU

Classification

FOR OC/T USE ONLY

17 JUN 68 14 14Z

Origin

Info:

ACTION: Amembassy AMMAN

STATE

SUBJECT: Kennedy Assassination

REF: AMMAN 5256

Please convey to Prime Minister Talhouni the deep appreciation of the USG for his kind words of sympathy on the occasion of the death of Senator Kennedy. You should also inform him that his message has been passed to the Kennedy family.

END

184275

RUSK

MICROFILMED BY ES/L

Drafted by: NEA/ARN:MWWiley:dmg 6/14/68 | Tel. Ext. 3236 | Telegraphic transmission and classification approved by: NEA/ARN - Robert B. Houghton

Clearances:
H - Miss Folger (subs)
S/S - Mr. Parker

1

~~UNCLASSIFIED~~ LIMITED OFFICIAL USE

Classification

FORM 8-65 DS-322

ORIGIN/ACTION

AMAR 1	REP	AF 5
ARA	EUR	FE
NEA	CU	INR 5
E	P 2	IO
L	PBO	AID
S/CPR 1		
AGR	COM	FRB
INT	LAB	TAR
TR	XMB	AIR
ARMY	CIA 20	NAVY
OSD	USIA 10	NSA 3

DEPARTMENT OF STATE

AIRGRAM

POL 6-2 US/KENNEDY, ROBERT F.

FOR RM USE ONLY

A-188 NO.

UNCLASSIFIED

HANDLING INDICATOR

TO : DEPARTMENT OF STATE

FROM : Amembassy KIGALI DATE: June 17, 1968

SUBJECT : Assassination of Robert F. Kennedy.

REF :

The Embassy encloses for the information of the Department, and as of possible interest to the Kennedy family, the Book of Honor opened by the Embassy on the occasion of the death of Senator Robert F. Kennedy. Photos in the front of the Book of Honor indicate the emplacement of the Book in the main lobby of the Embassy and the USIS display outside. The flag was, of course, flown at half staff as instructed by the President.

There are also enclosed four letters of condolence received by the Embassy with a copy of our reply.

In addition to these expressions of sympathy and condolence, many Rwandans and Europeans expressed their verbal sympathy during chance meetings and by telephone calls.

The tragedy was fully and factually reported by Radio Rwanda which also announced the opening of the Book of Honor at the Embassy.

KINSEY WCK

Enclosure:

As stated.

UNCLASSIFIED

FORM DS-323 4-62

FOR DEPT. USE ONLY

[ ] In [ ] Out

Drafted by: CHARGE:WCKinsey/ahm

Contents and Classification Approved by: CHARGE:WCKinsey

Clearances:

POL 6-2 US/Kennedy, Robert F.
184516

Page ____ of telegram to ____

LIMITED OFFICIAL USE
Classification

17 JUN 68 20 40Z

ACTION: Amembassy REYKJAVIK

STATE

PLEASE PASS FOLLOWING MESSAGE FROM PRESIDENT TO BJARNI BENEDIKTSSON

1. QUOTE The tragic and untimely death of Senator Robert F. Kennedy has come as a great shock to all Americans. On behalf of the people of the United States, I express my deepest appreciation for your words of sympathy.

2. The knowledge that your countrymen share our grief is a source of great comfort and consolation. I shall transmit your message to Mrs. Kennedy and members of the Senator's family. Lyndon B. Johnson UNQUOTE

MICROFILMED BY EA/C

3. White House does not plan to release message, but has no objection to release by Prime Minister.

4. Following, FYI, is text of Prime Minister's message to the President:

QUOTE On the occasion of the tragic and untimely death of Senator Robert Kennedy permit me to express to you Mr. President, the Government and the people of the United States of America the deepest sympathy of the Government and the people of Iceland. Bjarni Benediktsson UNQUOTE. End

Drafted by: EUR/SCAN:EKlebenov:mbw 6/11/68 4207
EUR/SCAN - Mr. Ingram

Approved by: EUR - George S. Springsteen

PARKER

RUSK

LIMITED OFFICIAL USE
Classification

FORM DS-322A 8-63 CONTINUATION SHEET

(b)

POL 6-2 US/Kennedy, Robert F.

OUTGOING TELEGRAM Department of State

184461

INDICATE: ☐ COLLECT
☐ CHARGE TO

~~LIMITED OFFICIAL USE~~
Classification

FOR OC/T USE ONLY

17 JUN 68 20 08Z

Origin

Info:

ACTION: AmEmbassy TRIPOLI

STATE

PLEASE PASS FOLLOWING MESSAGE FROM PRESIDENT TO ACTING PM AL-'ABAYDI:

1. QTE I wish to express my deep appreciation for your message of sympathy and condolence on the untimely death of Senator Robert F. Kennedy. Lyndon B. Johnson. UNQTE

2. White House does not plan to release message but has no objection to release by Acting PM.

3. Following, FYI, is English text of Acting PM's message to the President:

QTE We have learned with deepest grief and sorrow of the great loss of Senator Robert Kennedy.

QTE Please accept in this tragic hour my profound condolences and heartfelt sympathy. Attawqia Hamed Alabedi, Acting Prime Minister. UNQTE. END.

RUSK

MICROFILMED BY

(1)

Drafted by:	Tel. Ext.	Telegraphic transmission and classification approved by:
AF/AFN:HAHoran:gr 6/11/68	2359	AF - Mr. Haskell

Clearances:

AF/AFN:Mr. Root

S/S: APauker ap

AF - Mr. Haskell

FLH

LIMITED OFFICIAL USE
Classification

FORM 8-65 DS-322

(6)

POL 6-2 US/Kennedy, Robert F.
184380

OUTGOING TELEGRAM Department of State

INDICATE: ☐ COLLECT
☐ CHARGE TO

LIMITED OFFICIAL USE

Classification

FOR OC/T USE ONLY

17 JUN 68 20 00Z

Origin

Info:

ACTION: AmEmbassy TRIPOLI

STATE

REF: TRIPOLI 3896

PLEASE PASS FOLLOWING MESSAGE FROM PRESIDENT TO KING IDRIS:

1. QTE The tragic and untimely death of Senator Robert F. Kennedy has come as a great shock to all Americans. On behalf of the people of the United States, I express my deepest appreciation for your words of sympathy. UNQTE

2. QTE I shall transmit your condolences to Mrs. Kennedy and members of the Senator's family. Lyndon B. Johnson UNQTE

3. White House does not plan to release message, but has no objection to release by GOL or Royal Diwan. END.

RUSK

184380

(1)

Drafted by: AF/AFN:HAHoran:gr 6/10

Tel. Ext. 2359

Telegraphic transmission and classification approved by: AF - Mr. Hadsel

Clearances:

AF/AFN:Mr. Root JJR

AF - Mr. Hadsel

Ltr Parker cp

LIMITED OFFICIAL USE

Classification

FORM DS-322 8-65

(21)

S/S
RSIR

JUN 17 1968

Dear Mr. Ambassador:

The Secretary of State has asked me to express his appreciation and that of the United States Government for your kind message of condolence on the tragic death of Senator Robert F. Kennedy. The sympathy of yourself and of the Portuguese Embassy staff at this time of national sorrow is greatly appreciated.

Sincerely yours,

John M. Leddy
Assistant Secretary of State
for European Affairs

The Honorable
Vasco Vieira Garin,
Ambassador of Portugal,
Washington, D.C.

MICROFILMED BY S/S

(1)

EUR:SPP:RLFunseth:mhs
6/14/68 x5545

Clearance:
EUR:SPP - Mr. Landau
S/S/-S - Mrs. Denham (phone)

POL 6-2 US/Kennedy, Robert F.

(38)

S

PORTUGUESE EMBASSY
WASHINGTON

ACTION
is assigned to
EUR

June 6, 1968

Excellency:

In my name and on behalf of the Embassy staff permit me to convey to your Government the expression of our deepest sorrow on the tragic death of Senator Robert F. Kennedy, which represents a great national loss for your Country and the American people.

Respectfully yours,

Vasco Vieira Garin
Ambassador of Portugal

The Honorable
Dean Rusk
The Secretary of State
Department of State

POL 6-2 US/Kennedy, Robert F.

(1)

6/6/68

13058

37

R S/K ~~S/S Mr. Poker~~

JUN 17 1968

Dear Mr. Ambassador:

On behalf of Secretary Rusk, I want to thank you for your thoughtful message of condolences on the tragic death of Senator Robert F. Kennedy. The sympathy which you expressed on behalf of your government and the Congolese people is deeply appreciated at this time of national sorrow.

We are all greatly saddened at this loss of one of our most inspiring and gifted leaders, but I am confident that the example which Senator Kennedy set throughout his life and the ideals for which he stood will never be forgotten.

Sincerely yours,

Thomas H. E. Quimby
Acting Assistant Secretary
for African Affairs

His Excellency
Cyrille Adoula,
Ambassador of the Democratic
Republic of the Congo.

Drafted:
AF/AFCM:HJRossi:cw

Clearance:
AF/AFCM:JAMcKesson

POL 6-2 US/KENNEDY, ROBERT F.

MICROFILMED BY RS/R

1

37

RS/R file

June 17, 1968

Dear Mr. Ambassador:

Thank you for your thoughtful message of condolences on the tragic death of Senator Robert F. Kennedy. Your sympathy at this time of national sorrow is deeply appreciated.

I shall, as you requested, transmit your message to Mrs. Kennedy and members of the Senator's family.

Sincerely,

Thomas H. E. Quimby
Acting Assistant Secretary
for African Affairs

His Excellency
Terence Nsanze,
Ambassador of the Republic of Burundi,
1875 Connecticut Avenue, NW,
Suite 1114,
Washington, DC

MICROFILMED BY S/S

AF/AFCM:JKKatzen:mb 6/14/68

S/S - Mr. Parker

AFCM - Mr. McKesson

(1)

POL 6-2 US/KENNEDY, ROBERT F.

ORIGIN/ACTION

H-2

RM/R	REP	AF
1		5
ARA	EUR	FE
NEA	CU	INR 5
E	P 2	IO
L	FBO	AID
S/S 10	S/CPR 1	
AGR	COM	FRB
INT	LAB	TAR
TR	XMB	AIR 5
ARMY 3	CIA 20	NAVY 5
OSD 34	USIA 10	NSA 3
	NSC 6	

JUN 25 AM 11 00

SCTYFLS-PER

DEPARTMENT OF STATE

(2) AIRGRAM

Pol 6-2 US/Kennedy, Robert F

FOR RM USE ONLY

A-143 NO. | UNCLASSIFIED | HANDLING INDICATOR

TO : Department of State

RECEIVED

INFO: AmEmbassy Addis Ababa

JUN 25 8 23 AM

FROM : AmConsul Asmara

DATE: June 17, 1968

SUBJECT : Death of Senator Robert Kennedy

REF : Addis A-681 of June 12

Pol 6 US/Kennedy, Robert F

The Consulate General's memorial book is herewith forwarded to the Department along with letters we have received (and acknowledged) expressing condolences.

At 7 PM on June 8 a special memorial service was held at the Kagnew Station post chapel, with attendance open to the general public of Asmara.

Local reaction to political implications of the assassination closely paralleled that reported in the Embassy's A-681, although there were no hostile editorials in the Asmara press, and the attitude of educated Asmarans seemed to be more one of shock and sympathy than of bitterness.

Enclosures: Memorial Book
Letters of condolence

ATR
BMG

JACKSON

UNCLASSIFIED

FORM DS-323 4-62

FOR DEPT. USE ONLY
☐ In ☐ Out

Drafted by: DPO:JFCAMPBELL

Contents and Classification Approved by: FO:MEJACKSON

Clearances:

ORIGIN/ACTION

H-4

RM/R	REP	AF
1		5
ARA	EUR	FE
NEA	CU	INR
		5
E	P	IO
L	FBO	AID
AGR	COM	FRB
INT	LAB	TAR
TR	XMB	AIR
ARMY	CIA	NAVY
	20	
OSD	USIA	NSA
	10	3

DEPARTMENT OF STATE

AIRGRAM

9

Pol 6-2 US/Kennedy, Robert F.

FOR RM USE ONLY

A-189 UNCLASSIFIED AIR POUCH

NO. HANDLING INDICATOR

TO : Department of State

RECEIVED

JUN 2[illegible] 1968 PM [illegible]

FROM : AmEmbassy, BLANTYRE DATE: June 17, 1968.

SUBJECT : Senator Robert Kennedy

REF : Blantyre 1521 nc.

Senator Kennedy's death drew considerable attention in Malawi, with many people from all walks of life expressing their condolence personally or in writing. President BANDA, who was in Europe when the Senator died, sent a telegram of sympathy to President JOHNSON.

On June 10, a Mass in the Senator's memory was held at the Limbe Roman Catholic Cathedral (in Blantyre). A large crowd attended, including a Cabinet Minister and other prominent local figures.

Condolence books were opened for signature at the Embassy in Blantyre and at the AID office in Zomba. These books are enclosed with this airgram.

Also enclosed are the letters of condolence received by the Ambassador and the Embassy staff. The letters have been acknowledged.

JONES

MPJ

Enclosures: att 8

1. Two condolence books
2. Condolence letters

JUN 25 P.M. 1 54

COPYFLO-FBR

UNCLASSIFIED

FORM 4-62 DS-323

FOR DEPT. USE ONLY

[X] In [ ] Out

Drafted by: POL: PShostal:ra 6/17/68

Contents and Classification Approved by: DCM: WJBarnsdale

Clearances:

~~SECRET~~/ACTION

H-2

RM/R	REP	AF
1		
ARA 10	EUR	FE
NEA	CU	INR
E	P	IO
L	FBO	AID
S/CPR 1		
AGR	COM	FRB
INT	LAB	TAR
TR	XMB	AIR
ARMY	CIA	NAVY
OSD	USIA	NSA

DEPARTMENT OF STATE

AIRGRAM

20

POL 6-2 US/KENNEDY, ROBERT F.

FOR RM USE ONLY

A-189 NO. | UNCLASSIFIED | HANDLING INDICATOR

TO : Department of State

RECEIVED
STATE
JUN 19 12 19 PM '68

FROM : Amembassy BRIDGETOWN

DATE: June 17, 1968

SUBJECT : Senator Kennedy's Death

REF :

The Embassy has received several letters, compositions, etc. from private persons lamenting the death of the late Senator Kennedy. In most cases, these persons have requested the Embassy to forward their communications to the Kennedy family.

It would be appreciated if the Embassy could be informed whether or not the Department is acting as a transmittal agent for non-official condolences sent from abroad. If such messages should be sent direct to the Kennedy family, please provide the correct mailing address. It would also be useful to know whether or not there has been an announcement or other indication that condolences to the Kennedy family will be acknowledged.

OK
TORREY

reply sent via airgram 6/20/68 from H, JE Briggs

UNCLASSIFIED

FORM 4-62 DS-323

FOR DEPT. USE ONLY
☒ In ☐ Out

Drafted by: DCM:CPTorrey/aeh 6/17/68

Contents and Classification Approved by:

Clearances:

H ASSISTANT SECRETARY
FOR CONGRESSIONAL
RELATIONS

1968 JUN 19 PM 2 48

DEPARTMENT OF STATE

Washington, D.C. 20520

8824
EUR
P/C
RF

June 16, 1968

4

MEMORANDUM FOR MR. WALT W. ROSTOW
THE WHITE HOUSE

Subject: Transmitting FRG Ex-Chancellor Erhard's Letter to the President

I enclose a letter to the President from FRG Ex-Chancellor Ludwig Erhard, transmitted through our Embassy in Bonn.

Benjamin H. Read
Executive Secretary

Enclosure:

Ex-Chancellor Erhard's letter to the President

Pol 6-2 US/KENNEDY, ROBERT F.

MICROFILMED BY RS/R

S/S
Page Copy

(1)

EUR/GER:TJHirschfeld:lpb
6/14/68 x-4989

Clearances:
EUR/GER - Mr. Puhan
EUR -
S/S -

EXECUTIVE SECRETARIAT
DEPARTMENT OF STATE
OUT

1968 JUN [illegible] AM 11 05

Department of State TELEGRAM

3

LIMITED OFFICIAL USE 724

PAGE 01 STATE 191693

14
ORIGIN EUR 20

INFO CPR 02,GPM 04,NSC 10,P 04,RSC 01,SS 20,USIA 12,/073 R

DRAFTED BY: EUR/GER:T J HIRSCHFELD
APPROVED BY: EUR/GER:MR JOHNPOLL
EUR:MR BEAUDRY
S/S:MR WALKER
WHITE HOUSE:MR FRIED

R 270146Z JUN 68
FM SECSTATE WASHDC
TO AMEMBASSY BONN

LIMITED OFFICIAL USE STATE 191693

1. PLEASE PASS FOLLOWING MESSAGE FROM PRESIDENT TO EX-CHANCELLOR ERHARD:

QTE DEAR MR. CHANCELLOR:

I WAS TOUCHED BY YOUR MESSAGE OF CONDOLENCE ON THE DEATH OF SENATOR KENNEDY AND BY YOUR HOPES FOR PEACE WHICH, AS YOU KNOW, I SHARE. KIND THOUGHTS FROM OLD FRIENDS ARE ESPECIALLY WELCOME ON SUCH SAD OCCASIONS.

SINCERELY,

LYNDON B. JOHNSON UNQTE

2. WHITE HOUSE DOES NOT PLAN TO RELEASE MESSAGE, BUT HAS NO OBJECTION TO RELEASE BY ERHARD.

3. FOLLOWING, FYI, IS ENGLISH TEXT OF EX-CHANCELLOR ERHARD'S MESSAGE TO THE PRESIDENT:

QTE DEAR MR. PRESIDENT,

MY ESTEEMED FRIEND,

Department of State TELEGRAM

LIMITED OFFICIAL USE

PAGE 02 STATE 191693

IT WAS WITH GREAT PLEASURE THAT I RECEIVED THE PHOTO ALBUM. THE PICTURES WILL ALWAYS REMIND ME, IN GRATEFUL REMEMBERANCE AND APPRECIATION, OF THE MANY MEETINGS AND TALKS WHICH I HAD THE PLEASURE AND HONOR OF HAVING WITH YOU.

I FULFILL A SAD DUTY WHEN I EXPRESS TO YOU, THE PRESIDENT OF THE UNITED STATES, MY CINCERE CONDOLENCES ON THE CRUEL DEATH OF SENATOR KENNEDY. MAY YOUR COUNTRY BE SPARED FROM FURTHER DISTURBANCES AND MAY YOU SUCCEED IN BRINGING ABOUT PEACE IN VIETNAM WHILE STILL IN OFFICE.

WITH DEEP RESPECT AND CORDIAL REGARDS, I AM,

YOURS TRULY,

LUDWIG ERHARD UNQTE

DECONTROL UPON RECEIPT. RUSK

LIMITED OFFICIAL USE

ORIGIN/ACTION

ARA-10

RS/R	REP	AF
1		
ARA	EUR	FE
NEA	CU	INR 5
E	P	IO
L	FBO	AID
H 1	S/S 10	S/P 1
AGR	COM	FRB
INT	LAB	TAR
TR	XMB	AIR 5
ARMY 3	CIA 20	NAVY 5
OSD 34	USIA 10	NSA 3
		NSC 6

DEPARTMENT OF STATE

AIRGRAM

R

Pol 6-2 US/Kennedy, Robert F.

FOR RM USE ONLY

653
NO.

CONFIDENTIAL

HANDLING INDICATOR

RECEIVED
DEPARTMENT OF STATE
JUN 19 '68 BUREAU OF INTER-AMERICAN AFFAIRS
JUN 19 1968

Control

TO : Department of State

INFO: Amconsul SANTIAGO DE LOS CABALLEROS

FROM : Amembassy SANTO DOMINGO

DATE: 16 June 68

NAN RS/e-File GEBrown 6/21/68

SUBJECT : Reaction to Kennedy Death Shows Critical Side

REF :

1. Local news media provided the Dominican public with very wide coverage of Senator Kennedy's assassination through wire service stories from all over the world plus locally generated reporting and commentary. Along with factual reporting this included a good measure of interpretative comments alleging social decomposition in the United States and speculation concerning possible intrigue behind the assassination. Prominent among the negative wire stories carried locally were those from AFP and EFE (Spanish) dispatches.

2. Not surprisingly such commentary found an ample number of Dominican echoers and supporters, particularly within -- but not confined to -- the political left, with many going beyond any real concern over what the assassination might ultimately imply for the United States, Latin America and the world. Reaction from communist quarters displayed the expected bias in favor of a North American apocalypse with Senator Kennedy's tragedy as evidence to that end. A Fourteenth of June (1J4) statement saw Wall Street's "criminal hand" at work. Then "The 1J4" magazine titled an article "Kennedy's Assassination Reveals the Break Up of Imperialism and Deepens its Crisis." Since the Senator, the argument went, "was not exactly representing" the "fascist way," he was eliminated. The Dominican Students Federation (FED) called the death the "denouement" of, as quoted in El Nacional, "the contradictions in the bosom of imperialism" (this last phrase appeared word for word in "The 1J4"). The Dominican Popular Movement (MPD) saw the cause as "contradictions" too, but between U.S. "monopolies."

3. The highly emotional commentary of PRD spokesmen, with heavy emphasis on the "dark forces" ("Pentagonists") behind the shooting, the decomposition of U.S. society, inevitable revolution and the

CONFIDENTIAL
GROUP 3

FORM DS-323 4-62

FOR DEPT. USE ONLY

Downgraded at 12 year intervals;not automatically declassified

Drafted by: POL:TNeely:eaf:6/14/68

Contents and Classification Approved by: DCM:FJDevine

Clearances: POL:JWilson

JUN 15 11 00 SECRETARY

disappearance of "the last hope of mankind for peace" has been reported separately in some detail (SD 2239, 2767 and 2778), as has PRSC Secretary General Javier's statement along similarly negative lines (SD 2739).

4. While the capital morning press comment has taken a general line expressing horror and lamenting the tragedy, even El Caribe spoke on June 5, 1968 of a need for the U.S. to examine its conscience. The next day it carried a column by José F. Pensón which reacted in extravagant terms to an assassination which "proves" a type of "collective schizophrenia" in the country whose "only salvation was represented by Robert Kennedy." Santiago's La Informacion in its June 6 edition ran two strongly critical editorials and asked, "What is happening in a country which annihilates its great presidents and liberal leaders, its Nobel Prize winners?" Seeing doubts raised on the legitimacy of an electoral process in which the principal candidate is murdered, the paper continued, "We believe that this event completely lays aside the version that these political offenses are the work of blind forces, because those who fall are only the liberals, the just and those who oppose iniquity and exploitation and demand changes and reform in the politics and business of the North American nation."

5. Leftist-nationalist El Nacional's initial editorial in its June 6 extra edition maintained a relatively moderate position. It dissented from any interpretations that the Kennedy deaths and that of Martin Luther King were products of a society whose principles are in bankruptcy but rather thought the shooting showed the work of those few who impose their selfish ends of power. A column that afternoon bearing the byline of Dominican Communist Party (PCD) spokesman Narciso ISA Conde compared troubles in the U.S. and France and asserted that the "Manifest Destiny" of the U.S. is for "much violence from the government and the fascist-like groups." ISA Conde implicitly blamed forces around President Johnson, the "principal beneficiary of the November 22, 1963 assassination in Dallas" and "priest of violence", with both tragic events. Next day El Nacional journalist Silvio HERASME Peña likened his sadness on news of Senator Kennedy's death (at "the murderous hand of backwardness and oppression") to that he felt when North American troops landed in Santo Domingo April 28, 1965. Alejandro PANIAGUA wrote in El Nacional June 9 under ""Political Assassinations" that since Kennedy's rise indicated that "the scientific control" over public opinion had been "lost by the highest political circles' artificers," crime was resorted to since the defeat of Kennedy at the polls could not be guaranteed. A column by Tomás MARTE one day later expressed fear that perhaps the "one star of hope" was "extinguished." Although sprinkled with bitter phrases, Marte's piece concluded on a note of qualified hope that the victim's principles and ideas could one day bear fruit.

6. El Nacional's parent weekly Ahora carried a particularly vicious editorial in its June 10 edition which claimed the assassin, "perhaps paid," was unaware of what he was doing, like Oswald. "Those

who know. . .are hidden in the shadows of the interests who deal out such horrendous action. They are the same who made sick U.S. society, John's assassin and King's assassin,; the same who pulverized Hiroshima, who are in Vietnam, who came to Quisqueya." The following week's issue contained a reaction of magazine's International Information Chief, Manuel TAPIA Brea, entitled "Shame!" which charged that general opinion believes "the powerful economic interests of the Yankee monopoly somehow support . . .a 'mafia of assassins.'" Claiming that Senator Kennedy had indicated "he would take the first step toward the socialization of the North American economy," Tapia then asked if Juan Bosch's "Pentagonism" thesis -- alleging a "sick society" in the U.S. -- were not being fulfilled.

7. The moderate constitutionalist weekly "Renovación" ran an article by Florangel CARDENAS in its June 17 issue which saw a "boomerang" effect with the "violence and arbitrariness" of U.S. foreign policy now being visited on the nation itself. "The core of the present U.S. difficulties," she alleged, "is in the asphyxiating attitude of the North American 'circles of power.'"

8. The local Jordanian Consul came up with his own negative interpretation, telling the press he saw the assassination as a plot with Zionists, not Arabs, responsible. He claimed the $400 found on Sirhan indicated he was a hired killer.

9. One minor demonstration stemming from the assassination of Senator Kennedy was reported to have occurred when about a dozen Ayuntamiento workers staged a short meeting near the office of the Embassy's Consular Section in Santo Domingo after police warned them away from the flagpole area. Their original intent was reported to have been to physically lower to half staff the US flag there, which, of course, upon arrival they found already so displayed.

J.H.C.
CRIMMINS by J.J.D.

75

POL 6-2 US/KENNEDY, ROBERT F.

184173

OUTGOING TELEGRAM Department of State

INDICATE: ☐ COLLECT
☐ CHARGE TO

LIMITED OFFICIAL USE

Classification

FOR OC/T USE ONLY

15 JUN 68 14 29z

Origin

Info:

ACTION: AmConSul NICE

STATE

PLEASE PASS FOLLOWING MESSAGE FROM PRESIDENT TO PRINCE RAINIER:

1. QTE The tragic and untimely death of Senator Robert F. Kennedy has come as a great shock to all Americans. On behalf of the people of the United States, I express my deepest appreciation for your words of sympathy. UNQTE

2. QTE The knowledge that you share our grief is a source of great comfort and consolation. I shall transmit your message to Mrs. Kennedy and members of the Senator's family. Lyndon B. Johnson UNQTE

3. White House does not plan to release message, but has no objection to release by Prince Rainier.

4. Following, FYI, is text of Prince Rainier's message to the President:

QTE It is with great sadness that the Princess and I learned of Senator Kennedy's assassination. We wish to assure your Excellency of our deepest sympathy and the part we take in the sorrow of all those who, like Senator Kennedy, love peace and freedom and the welfare of mankind. Rainier Prince of Monaco. UNQTE

184173

Drafted by: EUR/FBX:JJMaresca:fv 6-14-68

Tel. Ext. 4439

Telegraphic transmission and classification approved by: EUR/FBX: Robert RUSK son

Clearances:

S/S - ~~XXXXXX~~ ~~XXXXXXX~~ JWDavis

EUR - Mr. Beaudy

LIMITED OFFICIAL USE

Classification

FORM 8-65 DS-322

Pol 6-2 US/KENNEDY, ROBERT F.

184167

A

15 JUN 68 1300Z

FOR OC/T USE ONLY

OUTGOING TELEGRAM Department of State

INDICATE: ☐ COLLECT
☐ CHARGE TO

LIMITED OFFICIAL USE
Classification

Origin

Info:

ACTION: Amembassy PARIS

STATE

PLEASE PASS FOLLOWING MESSAGE FROM SECRETARY TO DEBRE:

1. QTE Thank you for your thoughtful message of condolence on the tragic death of Senator Robert F. Kennedy. Your sympathy at this time of national sorrow is deeply appreciated.

Sincerely, Dean Rusk UNQTE

2. Department does not plan to release message, but has no objection to release by Debre.

3. Following, FYI, is English translation of Debre's message to the Secretary.

QTE Deeply moved by the announcement of Senator Robert F. Kennedy's tragic death, I wish, Mr. Secretary, to extend to yourself and to the American Government, in my own name and on behalf of the French Government, my heartfelt condolences.

QTE Once more, France takes part in the deep sorrow that a cruel fate imposes upon your country.

QTE On this afflicting circumstance, please accept, Mr. Secretary, together with my deepest sympathy, the assurance of my highest consideration. Michel Debre UNQTE.

END

RUSK

Drafted by:	Tel. Ext.	Telegraphic transmission and classification approved by:
EUR:FBX:JHMarescа:blh 6/14	5213	EUR/FBX - Robert Anderson

Clearances:

S/S - ~~XXXXXX~~ JWDavis

EUR - Mr. Beaudry

LIMITED OFFICIAL USE
Classification

FORM 8-65 DS-322

ACTION
is assigned to

Fernando Lara Bustamante
Ministro de Relaciones Exteriores

2500/68.

San José, 15 de Junio de 1968.

9322

Muy estimado señor Rusk:

Fue grande mi complacencia al encontrarle nuevamente en su admirable país, que nos brindó tan cálida y gentil acogida y en donde estuvimos tan bien atendidos y agasajados. La dolorosa muerte del Senador Kennedy hubo de llevar muy hondo pesar a nuestro corazón durante nuestra permanencia en Washington. Esta coincidencia trágica nos permitió, sin embargo, compartir muy de cerca la amargura del pueblo y del Gobierno de los Estados Unidos.

El objeto de estas líneas es rogarle aceptar los sentimientos de nuestro agradecimiento profundo por las esmeradas atenciones de que fuimos objeto el Señor Presidente de la República, la Señora de Trejos Fernández y quienes integramos la Comitiva para la visita a los Estados Unidos debida a la muy gentil invitación del Señor Presidente Johnson. Quisiera pedirle que le hiciera

A Su Excelencia el Señor Dean Rusk,
Secretario de Estados de los Estados Unidos.
Washington D. C.

POL 6-2 US/Kennedy, Robert F.

MICROFILMED BY IS/A
14432

Fernando Lara Bustamante
Ministro de Relaciones Exteriores

llegar una vez más nuestro reconocimiento, y decirle que no olvidaremos su deferente trato y los esfuerzos de todos los que a su alrededor contribuyeron a hacer de nuestro viaje a ese país un acontecimiento muy señalado y honroso para todos los costarricenses. Sus resultados han sido ampliamente satisfactorios y la visita constituyó la confirmación de la estrecha amistad que une a nuestros dos países y gobiernos, basada en el digno respeto mutuo y en la reiteración de los comunes ideales que perseguimos por un mundo mejor, más libre, más justo, más humano.

Al reiterarle personalmente mi gratitud, le envío un saludo cordialmente afectuoso con mis mejores deseos por el bien de usted y de los suyos.

Fernando Lara

S 40

DEPARTMENT OF STATE
DIVISION OF LANGUAGE SERVICES

(TRANSLATION)

LS NO. 2857
T-117/R-XX
Spanish

9322

Fernando Lara Bustamante
Minister of Foreign Affairs

2500/68 San José, June 15, 1968

Dear Mr. Rusk:

It was a great pleasure to meet you once more in your great country, where we were so warmly welcomed and so courteously treated and entertained. The death of Senator Kennedy plunged us into the most profound grief during our stay in Washington. This tragic coincidence, however, permitted us to share very closely the mourning of the people and the Government of the United States.

The purpose of these lines is to convey to you the assurances of our heartfelt gratitude for the assiduous attentions bestowed upon the President of the Republic, Mrs. Trejos Fernández, and those of us who made up their party during the visit to the United States in response to President Johnson's kind invitation. I should like to request you once more to express to him our thanks, and to tell him that we shall not forget his gracious treatment and the efforts of all those around him who helped to make our journey to your country an important event and an honor for

(2)6/26/68.

MICROFILMED BY [illegible] 14432

His Excellency
Dean Rusk
Secretary of State
Washington, D.C.

all Costa Ricans. The results of the visit have been amply satisfactory, and it confirmed the close friendship which joins our two countries and Governments, based on mutual respect and on reaffirmation of the common ideals we pursue for a better, freer, more just, and more humane world.

With the assurances of my personal gratitude and with all good wishes, I remain

Cordially yours,

[Signed] Fernando Lara

1968 JUN 26 PM 4 48

POL 6-2 US/KENNEDY, ROBERT F.

184170

OUTGOING TELEGRAM Department of State

INDICATE: ☐ COLLECT
☐ CHARGE TO

LIMITED OFFICIAL USE
Classification

15 JUN 68 14 28Z

FOR OCI/T USE ONLY

Origin

info:

ACTION: Amembassy COTONOU

PLEASE PASS FOLLOWING MESSAGE FROM PRESIDENT TO PRESIDENT ALLEY:

1. QTE The tragic and untimely death of Senator Robert F. Kennedy has come as a great shock to all Americans. On behalf of the people of the United States, I express my deepest appreciation for your words of sympathy. UNQTE.

2. QTE The knowledge that your countrymen share our grief is a source of great comfort and consolation. I shall transmit your message to Mrs. Kennedy and members of the Senator's family. Lyndon B. Johnson UNQTE

3. White House does not plan to release message, but has no objection to release by GRD.

4. Following, FYI, is English text of President Alley's message to the President:

=QTE I wish to express to your excellency and to the grieving family my sincere sympathy on the occasion of the death of Robert Kennedy. The people of Dahomey join in the mourning of the American people for the Senator from New York, who was so cruelly taken from them. Please accept the expression of my most sincere condolence. Lieutenant Colonel Alphonse Alley UNQTE

END

RUSK

184170

MICROFILMED BY RS/R

Drafted by:		Tel. Ext.	Telegraphic transmission and classification approved by:
AFCW/MLCook:dls	6/11/68	4323	AFCW - William E. Schaufele, Jr.

Clearances:
S/S - [redacted]
JWDavis

AF - Mr. Hadsel

LIMITED OFFICIAL USE
Classification

FORM 8-65 DS-322

46

POL 6-2 US / KENNEDY, ROBERT F.

184182

OUTGOING TELEGRAM Department of State

INDICATE: ☐ COLLECT
☐ CHARGE TO

LIMITED OFFICIAL USE
Classification

FOR OC/T USE ONLY

15 JUN 68 16 12z

Origin

Info:

ACTION: Amembassy MASERU

STATE:

REF: Maseru 563 — POL 6-2 US / KENNEDY, ROBERT F.

184182

PLEASE PASS FOLLOWING MESSAGE FROM SECRETARY TO PRIME MINISTER:

1. QTE Thank you for your thoughtful message of condolence on the tragic death of Senator Robert F. Kennedy. Your sympathy at this time of national sorrow is deeply appreciated. Sincerely, Dean Rusk UNQTE

2. Department does not plan to release message, but has no objection to release by Prime Minister.

END

RUSK

MICROFILMED BY RS/R

1

Drafted by: AF:AFS:GGay:bjr 6/14/68

Tel. Ext. 3072

Telegraphic transmission and classification approved by: AF - Mr. ~~Quimby~~ Hadsel

Clearances:

S/S - ~~XXXXXXXXXX~~ JWDavis

S - Mr. Shlaudeman

AF/AFS - Waldemar Campbell

LIMITED OFFICIAL USE
Classification

FORM 8-65 DS-322

34

Pol 6-2 US/Kennedy, Robert F.

184181

A

FOR OC/T USE ONLY

OUTGOING TELEGRAM Department of State

INDICATE: ☐ COLLECT
☐ CHARGE TO

LIMITED OFFICIAL USE
Classification

Origin

Info:

ACTION: Amembassy LA PAZ

15 JUN 68 15 57z

STATE

PLEASE PASS FOLLOWING MESSAGE FROM SECRETARY TO FOREIGN MINISTER:

1. QTE Thank you for your thoughtful message of condolence on the tragic attack which resulted in the death of Senator Robert F. Kennedy. Your sympathy at this time of national sorrow is deeply appreciated. Sincerely, Dean Rusk UNQTE

2. Department does not plan to release message, but has no objection to release by Foreign Minister.

3. Following, FYI, is English translation of Foreign Minister's message to the Secretary.

QTE Deeply moved by the attack against Senator Robert F. Kennedy. I convey to you my most sincere wishes for a prompt recovery. I renew to your excellency the assurances of my most distinguished consideration. Tomas Guillermo Elio, Minister of Foreign Affairs of Bolivia. UNQTE

184181

MICROFILMED BY S/A

END

(1)

RUSK

Drafted by:	Tel. Ext.	Telegraphic transmission and classification approved by:
ARA/BC/B:MvBYohn:bas 6/14/68	5730	ARA/BC:PFMorris

Clearances:

ARA:REltz

Mrs. Davis
S/S:[illegible]

LIMITED OFFICIAL USE
Classification

FORM 8-65 DS-322

(5?)

POL 6-2 US/Kennedy, Robert
F. 18A168

OUTGOING TELEGRAM Department of State

INDICATE: ☐ COLLECT
☐ CHARGE TO

LIMITED OFFICIAL USE
Classification

A

15 JUN 68 13 02Z

FOR OC/T USE ONLY
891781

Origin

Info:

ACTION: Amembassy LONDON

STATE

PLEASE PASS FOLLOWING MESSAGE TO FROM SECRETARY TO FOREIGN SECRETARY.

1. QUOTE. Thank you for your thoughtful message of condolence on the tragic death of Senator Robert F. Kennedy. Your sympathy xx at this time of national sorrow is deeply appreciated. UNQUOTE.

2. Department does not plan release message but has no objection to release by FonOff.

End.

(1)

RUSK

Drafted by:	Tel. Ext.	Telegraphic transmission and classification approved by:
EUR/BMI:MSSeasword/ih 6/14/68	2113	EUR/BMI:MDGoldstein

Clearances:

EUR - Mr. Beaudry

S/S - JWDavis

LIMITED OFFICIAL USE
Classification

FORM DS-322
8-65

46 POL 6-2 US / KENNEDY, 184171 ROBERT F

OUTGOING TELEGRAM Department of State

INDICATE: ☐ COLLECT
☐ CHARGE TO

LIMITED OFFICIAL USE
Classification

FOR OCIT USE ONLY
15 JUN 68 14 28Z

Origin

Info:

ACTION: Amembassy YAOUNDE

STATE

PLEASE PASS FOLLOWING MESSAGE FROM PRESIDENT TO PRESIDENT AHIDJO:

1. QTE The tragic and untimely death of Senator Robert F. Kennedy has come as a great shock to all Americans. On behalf of the people of the United States, I express to you, your Government and the Cameroonian people my deepest appreciation for your words of sympathy.

2. QTE The knowledge that you share our grief is a source of great comfort and consolation. I shall transmit your message to Mrs. Kennedy and members of the Senator's family. Lyndon B. Johnson UNQTE

3. White House does not plan to release message, but has no objection to release by GFRC.

4. Following, FYI, is English text of President Ahidjo's message to the President:

QTE. We have been deeply shaken by the news of the death of Senator Robert Kennedy following an attack on his person. In these tragic and sorrowful moments, the Cameroonian people, my Government, and I myself ask you to accept and to convey to the stricken family the expression of our deepest condolence. High consideration. Ahmadou Ahidjo, President of the Federal Republic of Cameroon. UNQTE

END

MICROFILMED BY DS/IRR

(1)

Drafted by:	Tel. Ext.	Telegraphic transmission and classification approved by:
AF/AFCW:MLCook:gk 6/14/68	4323	AFCW - William E. Schaufele, Jr.

RUSK

Clearances:
S/S - ~~XXXXXX~~ JWDavis
AF - Mr. Hadsel

LIMITED OFFICIAL USE
Classification

FORM 8-65 DS-322

ORIGIN/ACTION

S/CPR-1

RM/R	REP	AF
1		
ARA	EUR	FE
NEA	CU	INR
7		5
E	P	IO
L	FBO	AID
H	S/S	
1	10	
AGR	COM	FRB
INT	LAB	TAR
TR	XMB	AIR
ARMY	CIA	NAVY
OSD	USIA	NSA

DEPARTMENT OF STATE

AIRGRAM

17

Pol 6 US/Kennedy, Robert F

FOR RM USE ONLY

A-82 UNCLASSIFIED XR Pol 6-2 US/Kennedy, Robert F

NO. HANDLING INDICATOR

TO : Department of State

RECEIVED
JUN 17 11 04 AM 1968
ANALYSIS BRANCH

FROM : American Interests Section (Cairo) DATE: June 15, 1968

SUBJECT : Kennedy Memorial Service

REF :

The death and burial of the late Senator Kennedy were commemorated in Cairo at a memorial mass held at St. Joseph's Church, Zamalek, on May 8, 1968. The special mass was conducted by the Papal Nuncio in the UAR and attended by Egyptians, members of the diplomatic corps, and other foreign residents of Cairo. Special memory was also paid at the May 9 service of the Maadi Community Church, which has a largely American congregation. Minister Donald Bergus read the President's proclamation at the service.

A book for condolences was opened at the U.S. Interests Section on the day of the Senator's death, and remained open until the day after the burial. The book is enclosed for composition of a suitable title page in the Department and transmittal to the Kennedy family.

BERGUS

att Enclosure: Condolence Book

FORM 4-62 DS-323

UNCLASSIFIED

FOR DEPT. USE ONLY
[✓] In [ ] Out

Drafted by: ECON:GSBrown/hml 6/15/68

Contents and Classification Approved by:

Clearances:

(6)

POL 6-2 US/Kennedy, Robert F.

184180

OUTGOING TELEGRAM Department of State

INDICATE: ☐ COLLECT
☐ CHARGE TO

LIMITED OFFICIAL USE

Classification

FOR OC/T USE ONLY

15 JUN 68 1556Z

Origin

Info:

ACTION: AmEmbassy BOGOTA

STATE

PLEASE PASS FOLLOWING MESSAGE FROM SECRETARY TO MINISTER ZEA

1. QTE Thank you for your thoughtful message of condolence on the tragic attack which resulted in the tragic death of Senator Robert F. Kennedy. Your sympathy at this time of national sorrow is deeply appreciated. NNETX

Sincerely, Dean Rusk UNQTE

2. Department does not plan to release message, but has no objection to release by Minister Zea.

3. Following, FYI, is English translation of Foreign Minister's message to the Secretary.

QTE In the name of the Colombian Government and people, I express to your excellency our deep regret for the despicable outrage of which Senator Robert Kennedy was the victim and at the same time our most sincere wishes for his full recovery. UNQTE

QTE Accept, [illegible] Excellency, the assurances of my highest consideration. German Zea, Minister of Foreign Affairs of Colombia UNQTE

END

MICROFILMED BY S/A

1

RUSK

Drafted by:	Tel. Ext.	Telegraphic transmission and classification approved by:
ARA-LA/NC/C:JFMcFarland 6-13/68	5640	ARA-LA/NC:John Calvin Hill

Clearances:

S/S: [illegible] JWDavis

ARA:Regina Eltz

LIMITED OFFICIAL USE

Classification

FORM 8-65 DS-322

34

Pol 6-2 US/Kennedy, Robert

183806

OUTGOING TELEGRAM Department of State

INDICATE: ☐ COLLECT
☐ CHARGE TO

LIMITED OFFICIAL USE
Classification

FOR OC/T USE ONLY

14 JUN 68 22 41 Z

Origin

Info:

ACTION: Amembassy PANAMA

STATE

PLEASE PASS FOLLOWING MESSAGE FROM PRESIDENT TO PRESIDENT ROBLES:

1. QTE The tragic and untimely death of Senator Robert F. Kennedy has come as a great shock to all Americans. On behalf of the people of the United States, I express my deepest appreciation for your words of sympathy. UNQTE

2. QTE The knowledge that your countrymen share our grief is a source of great comfort and consolation. I shall transmit your message to Mrs. Kennedy and members of the Senator's family. Lyndon B. Johnson UNQTE

3. White House does not rpt not plan to release message, but has no objection to release by President Robles.

4. Following, FYI, is English text of Robles message to the President: QTE The North American people have lost one of their pillars with the violent passing of Senator Robert Kennedy, paladin of democracy, whose image will remain unforgettable in the minds and hearts of all the free men in the world. Through

MICROFILMED BY RSC

Drafted by: ARA/PAN:DKGuthrie:sj:6-11-68 | Tel. Ext. 4863 | Telegraphic transmission and classification approved by: ARA/PAN:Frederick D. Sharp III

Clearances:
ARA - Miss Eltz
S/S - Parker ap
WH: Mr Bowdler ap.

LIMITED OFFICIAL USE
Classification

FORM 8-65 DS-322

you I will express to the United States Government and people the sorrow felt by all Panamanians and my personal sympathy for the loss of one who was called to give his support to the incessant search for peace and progress for humanity. UNQTE

5. Robles also sent message in Spanish following shooting. Text, which received White House on June 5, as follows: QTE Honda consternacion me causo el alevoso atentado a la persona del distinguido Senador Robert Kennedy, autentico defensor de las libertades humanas y verdadero exponente del sentimiento norteamericano. Por vuestro digno conducto expreso al gobierno y pueblo norteamericano el repudio de los panamenos por acto tan vil y ruego al Todopoderoso la salvacion del honorable ciudadano Kennedy. UNQTE

END

RUSK

34

Pol 6-2 US/Kennedy, Robert F

183807

OUTGOING TELEGRAM Department of State

INDICATE: ☐ COLLECT
☐ CHARGE TO

LIMITED OFFICIAL USE
Classification

FOR OC/T USE ONLY

14 JUN 68 22 41 Z

Origin

Info:

ACTION: Amembassy PANAMA

STATE

1. Following is text message sent to President Johnson by Arnulfo Arias on death of Senator Kennedy: QTE Profundamente condolidos y horrorizados por la tragica muerte del Senador Robert F. Kennedy, hacemos llegar a Vuestra Excellencia y por su digno conducto al pueblo de los Estados Unidos nuestra expresion de duelo por la irreparable perdida que ha sufrido el genero humano.

Dr. Arnulfo Arias
Presidente-Electo de la
Republica de Panama UNQTE

183807

MICROFILMED BY

2. Because of sensitive post-electoral period, believe acknowledgement should be made from Ambassador to Dr. Arias rather than via ~~XXXXXX~~ message from President Johnson, as is being done in case of similar message received from President Robles. If you perceive no objection, you should send following acknowledgement to Arias:

(1)

Drafted by: ARA/PAN:DKGuthrie:sj:6-11-68 | Tel. Ext. 4863 | Telegraphic transmission and classification approved by: ARA-Robert M. Sayre

Clearances:
ARA - Miss Eltz
ARA/PAN - Mr. Sharp (in draft)
S/CPR - Miss Nichols (substance)
S/S
WH - Mr Bowdler ap

LIMITED OFFICIAL USE
Classification

FORM 8-65 DS-322

LIMITED OFFICIAL USE
Classification

QTE Dear Dr. Arias:

President Johnson has asked that I express his deepest appreciation for your message of sympathy on the tragic and untimely death of Senator Robert F. Kennedy. Your message will be transmitted to Mrs. Kennedy and members of the Senator's family. UNQTE

END

Pol 6-2 US/Kennedy, Robert F.

Department of State TELEGRAM

2

UNCLASSIFIED 629

PAGE 01 GABERO 00406 150514Z

18
ACTION AF 15

INFO SS 20 H 02 NSC 10 P 04 USIA 12 CPR 02 RSR 01 RSC 01 /067 W

R 141410Z JUN 68
FM AMEMBASSY GABERONES
TO SECSTATE WASHDC 0000
INFO AMEMBASSY PRETORIA
AMEMBASSY CAPE TOWN
ZNE/AMEMBASSY MASERU 74
ZNE/AMEMBASSY MBABANE (VIA POUCH)

Gaberones 406
6/14/68

UNCLAS GABERONES 406

REF: GABERONES 388

1. OFFICIAL REACTION ASSASSINATION SENATOR KENNEDY CONVEYED IN TWO MESSAGES FROM PRESIDENT KHAMA TO PRESIDENT JOHNSON.

2. LOCAL POPULAR REACTION ONE OF BEWILDERMENT AND DISTRESS EPITOMIZED BY FOLLOWING COMMENTS IN EMBASSY'S CONDOLENCE BOOK: "IS IT DANGEROUS TO BE GOOD?" "ALL THOSE WHO SPEAK TO FREE THE BLACK NATIONS WILL DIE", "SORRY, SORRY", "DEEPLY GRIED TO THE VERY CORE".

MICROFILMED BY RSB

3. MEMORIAL MASS HELD AT GABERONES CATHEDRAL CHRIST THE KING EVENING JUNE 7 ATTENDED BY SEVERAL HUNDRED PEOPLE. BISHOP MURPHY EULOGIZED SENATOR. CATHOLIC MISSIONS ALSO HELD MASSES.

PAGE TWO RUDSPG 406

4. RADIO BOTSWANA PUT ON EXCELLENT HOUR LONG MEMORIAL PROGRAM JUNE 7 CONSISTING OF TAPED SHORTWAVE MESSAGES PRESIDENT JOHNSON OTHER LEADERS, LONG EXCERPTS FROM RECORDED KENNEDY SOUTH AFRICA SPEEC SPEECHES.

5. PEOPLE STILL COMING OCCASIONALLY TO SIGN EMBASSY CONDOLENCE BOOK WHICH WILL BE SENT TO DEPARTMENT FOR FORWARDING TO KENNEDY FAMILY.

(11)

UNCLASSIFIED

Department of State **TELEGRAM**

UNCLASSIFIED

PAGE 02 GABERO 00406 150514Z

6. POPULAR KNOWLEDGE OF SENATOR KENNEDY AND REACTION TO ASSASSINATION SURPRISING IN VOLUME AND DEPTH AS BOTSWANA'S ONLY NEWSPAPER IS GOB MIMEOGRAPHED SHEET CARRYING LITTLE OTHER THAN LOCAL NEWS AND NUMBER OF RADIOS LIMITED.

PLETCHER

UNCLASSIFIED

21

POL 6-2 US/KENNEDY, ROBERT F.

183429

OUTGOING TELEGRAM Department of State

INDICATE: ☐ COLLECT
☐ CHARGE TO

LIMITED OFFICIAL USE
Classification

FOR OC/T USE ONLY

14 JUN 68 20 34Z

Origin

Info:

ACTION: Amembassy, COPENHAGEN

STATE

PLEASE PASS FOLLOWING MESSAGE FROM SECRETARY TO FOREIGN MINISTER HARTLING:

1. QTE Thank you for your thoughtful message of condolence on the tragic death of Senator Robert F. Kennedy. Your sympathy at this time of national sorrow is deeply appreciated. UNQTE

2. Department does not plan to release message, but has no objection to release by Foreign Minister.

END

183429

RUSK

Drafted by: EUR/SCAN:EKlebenov:acw | Tel. Ext. X4208 | Telegraphic transmission and classification approved by: EUR/SCAN - George M. Ingram

Clearances:
S/S - Mr. Parker
EUR - Mr. Beaudry

6/14/68

LIMITED OFFICIAL USE
Classification

FORM 8-65 DS-322

(1)

34

Pol 6-2 US/Kennedy, Robert F.

184215

OUTGOING TELEGRAM Department of State

INDICATE: ☐ COLLECT
☐ CHARGE TO

LIMITED OFFICIAL USE

Classification

151959Z

FOR OC/T USE ONLY

Origin

Info:

ACTION: Amconsul NASSAU

STATE

1. Please pass following message to Governor from Secretary: "Thank you for your thoughtful message of condolence on the death of Senator Robert F. Kennedy. Your sympathy at this time of national sorrow is deeply appreciated. I shall, as you request, transmit your message to Mrs. Kennedy and members of the Senator's family."

2. Department does not plan to release message but has no objection to release by Governor.

End.

184215

MICROFILMED BY RS/R

RUSH

Drafted by:	Tel. Ext.	Telegraphic transmission and classification approved by:
EUR/BMI:MSBeasword 6/14/68	2113	EUR/BMI:MDGoldstein

Clearances:

S/S - [redacted] EUR - Mr. Beaudry
Mrs. Davis
S - Mr. Shlaudeman

LIMITED OFFICIAL USE

Classification

FORM DS-322 8-65

PoL 6-2 US Kennedy, Robert F.

183411

14 JUN 68 20 11z

OUTGOING TELEGRAM Department of State

INDICATE: ☐ COLLECT
☐ CHARGE TO

LIMITED OFFICIAL USE
Classification

Origin

Info:

ACTION: Amembassy BRUSSELS

~~STATE~~

BUSEC

PLEASE PASS FOLLOWING MESSAGE FROM SECRETARY TO VICE PRESIDENT BARRE

1. QTE Thank you for your thoughtful message of condolence on the tragic death of Senator Robert F. Kennedy. Your sympathy at this time of national sorrow is deeply appreciated.

Sincerely, Dean Rusk UNQTE

2. Department does not plan to release message, but has no objection to release by Vice President Barre.

3. Following, FYI, is Vice President Barre's message to the Secretary. QTE I am profoundly aggrieved over the events which have so unhappily taken place during my brief visit to the United States. With my fellow Europeans, I share deep sympathy for the leaders and the people of the United States for the tragic loss of a splendid and dedicated American, Robert F. Kennedy. Yours truly, Raymond Barre UNQTE

END

RUSK

MICROFILMED BY RS/R

Drafted by:	Tel. Ext.	Telegraphic transmission and classification approved by:
EUR/RPE:HHEastman:jm	5678	EUR - GSSpringsteen

Clearances:

S/S - AParker

EUR/RPE - AKatz

LIMITED OFFICIAL USE
Classification

FORM 8-65 DS-322

POL 6-2 US/KENNEDY

183208

(11)

OUTGOING TELEGRAM Department of State

INDICATE: ☐ COLLECT
☐ CHARGE TO

LIMITED OFFICIAL USE
Classification

FOR OC/T USE ONLY

Origin

Info:

ACTION: Amembassy Office KARACHI

INFO: Amembassy RAWALPINDI

14 JUN 68 15 13Z

STATE

PLEASE PASS FOLLOWING MESSAGE FROM SECRETARY TO Z. A. BHUTTO:

1. QTE Thank you for your thoughtful message of condolence on the tragic death of Senator Robert F. Kennedy. [redacted]

Sincerely, Dean Rusk UNQTE

2. Department does not plan to release message, but has no objection to release by Mr. Bhutto.

3. Following, FYI, is Mr. Bhutto's message to the Secretary.

QTE Appalled at the gruesome tragedy that has afflicted your country by the assassination of youthful Mr. Kennedy. Everywhere people will mourn everywhere America's grief will be shared. Lost for words to express sorrow to the Senator's family whom fate has blessed and beaten beyond limits of human endurance. Zulfikar Ali Bhutto UNQTE

END

RUSK

183208

MICROFILMED BY [illegible]

(2)

Drafted by: NEA/PAF:DKWade:mlk 6/12/68

Tel. Ext. 5259

Telegraphic transmission and classification approved by: NEA/PAF - Francis C. Prescott

Clearances:

S/S - Mr. Parker

LIMITED OFFICIAL USE
Classification

FORM 8-65 DS-322

43

June 14, 1968

Sir:

I have received with thanks your note of June 7, 1968, containing a communication to the President of the United States from His Excellency Raul Leoni, President of Venezuela, expressing condolences on the death of Senator Robert F. Kennedy.

His Excellency's kind message has been transmitted to the President.

Accept, Sir, the renewed assurances of my high consideration.

For the Secretary of State:

Robt M. Sayre

The Honorable

Dr. Carlos Pérez de la Cova,

Chargé d'Affaires ad interim

of Venezuela.

MICROFILMED BY S/S

(1)

ARA/NC/V:EPBradbury:mb:6/11/68

S/S - ~~Mrx Parker~~ Mrs. Denham
S/CPR - Mr. Abell
ARA - REllz

S/S-S(C)
JUN 11 1968 PM

9A

Pol 6-2 US/Kennedy, Robert F.

EMBAJADA DE VENEZUELA
WASHINGTON, D. C.

No. 1300-E1

7 de junio de 1968.

Señor Secretario de Estado:

Tengo el honor de dirigirme a Vuestra Excelencia en la oportunidad de rogarle tenga a bien hacer llegar el texto del mensaje que se transcribe a continuación a su alto destinario:

"Caracas, 6 de junio de 1968.

Excelentísimo Señor Lyndon B. Johnson
Presidente de los Estados Unidos de América
Washington, D.C.

Profundamente conmovido ante la trágica desaparición del Senador Robert F. Kennedy, envío al noble pueblo norteamericano y al Gobierno que preside Vuestra Excelencia las más sentidas expresiones de condolencia en nombre del pueblo y Gobierno de Venezuela y en el mío propio. RAUL LEONI, Presidente de la República de Venezuela".

Válgome de la oportunidad para reiterar a Vuestra Excelencia las seguridades de mi más alta consideración.

Carlos Pérez de la Cova
Encargado de Negocios a.i.

Al Excelentísimo Señor
Dean Rusk
Secretario de Estado
Washington, D.C.

Pol 6-2 US/Kennedy, Robert F.

TRANSLATION

EMBAJADA DE VENEZUELA
WASHINGTON, D. C.

43

No. 1300-E1

June 7, 1968.

Excellency:

I have the honor to request the good offices of Your Excellency to transmit the following message to His Excellency The President of the United States:

"Caracas, June 6, 1968.

His Excellency Lyndon B. Johnson
President of the United States of America
Washington, D.C.

Deeply moved by the tragic death of Senator Robert F. Kennedy, I wish to convey to the noble people of the United States and to Your Excellency's Government the heartfelt expressions of condolence of the people and Government of Venezuela, as well as my own. RAUL LEONI, President of the Republic of Venezuela".

I avail myself of this opportunity to renew to Your Excellency the assurances of my highest consideration.

Carlos Pérez de la Cova
Chargé d'Affairs ad interim

MICROFILMED BY RS/R

(1)

His Excellency
DEAN RUSK
Secretary of State
Washington, D.C.

Pol 6-2 US/Kennedy Robert F.

75

POL 6-2 US/KENNEDY, ROBERT F.

Department of State **TELEGRAM**

BELGRADE-3358 6-14 68

LIMITED OFFICIAL USE 085

PAGE 01 BELGRA 03358 151125Z

18
ACTION NEA 15

INFO EUR 15,CPR 02,GPM 04,NSC 10,P 04,RSC 01,SS 20,USIA 12,H 02,
RSR 01,/086 W

R 141513Z JUN 68
FM AMEMBASSY BELGRADE
TO SECSTATE WASHDC 3708
INFO AMEMBASSY NEW DELHI

LIMITED OFFICIAL USE BELGRADE 3358

REF: STATE 182229

1. PRESIDENT'S MESSAGE TO PRESIDENT HUSAIN HAND DELIVERED 1030 LOCAL TIME THIS MORNING TO INDIAN EMBASSY.

2. WILL BE SENT LATER TODAY BY POUCH TO BRIONI WHERE HUSAIN HAS BEEN HOLDING TALKS WITH TITO.

DECON UPON RECEIPT. ELBRICK

DECLASSIFIED

0

POL 6-2 US/KENNEDY, ROBERT F.

183428

FOR OC/T USE ONLY

14 JUN 68 20 342

OUTGOING TELEGRAM Department of State

INDICATE: ☐ COLLECT
☐ CHARGE TO

LIMITED OFFICIAL USE 13P

Classification

Origin

Info:

ACTION: Amembassy OSLO

STATE

~~STATE~~

PLEASE PASS FOLLOWING MESSAGE FROM SECRETARY TO FOREIGN MINISTER LYNG

1. QUOTE Thank you for your thoughtful message of condolence on the tragic death of Senator Robert F. Kennedy. Your sympathy at this time of national sorrow is deeply appreciated.

2. I shall, as you requested, transmit your message to Mrs. Kennedy.

Sincerely, Dean Rusk UNQUOTE

3. Department does not plan to release message, but has no objection to release by Foreign Minister Lyng.

End

183428

RUSK

(1)

Drafted by: EUR/SCAN:EKlebenov:mbw 6/14/68 | Tel. Ext. 4207 | Telegraphic transmission and classification approved by: EUR/SCAN - George M. Ingram

Clearances:

S/S - Mr. Parker
EUR - Mr. Beaudry

LIMITED OFFICIAL USE

Classification

FORM 8-65 DS-322

ORIGIN/ACTION

EUR-6

RM/R	REP	AF
1		
ARA	EUR	FE
NEA	CU	INR 5
E	P	IO
L	FBO	AID
		S/CPR 1
AGR	COM	FRB
INT	LAB	TAR
TR	XMB	AIR
ARMY	CIA 20	NAVY
OSD	USIA 10	NSA 3
		NSC 6

DEPARTMENT OF STATE

AIRGRAM

POL 6-2 US/KENNEDY ROBERT F.

FOR RM USE ONLY

A-70 NO.

UNCLASSIFIED

HANDLING INDICATOR

TO : Department of State

RECEIVED JUN 17 12 33 PM

FROM : Amconsul CURACAO

DATE: June 14, 1968

SUBJECT: Death of Senator Robert F. Kennedy

REF :

The post received many messages of condolence on the occasion of the death of Senator Robert F. Kennedy June 5, 1968. Though quite a number of the callers by telephone did not identify themselves or were unknown to the Consulate General, those who wired or wrote were in all instances known to the post. With few exceptions they requested that their message of sympathy be conveyed to the United States Government and the Kennedy family. The Chairman of the Staten (Legislative Council) requested their condolences be forwarded to the United States Senate.

Listed below are those officials, organizations and individuals who asked that their condolences be conveyed to our government and the family of Senator Kennedy. All messages have been acknowledged.

His Excellency Nicolaas Debrot, Governor of the Netherlands Antilles
His Excellency C. D. Kroon, Minister-President of the Netherlands Antilles
Mr. B. M. Leito, Acting Lieutenant Governor of Curacao
Mr. Francesco Leidenz Estevanot, Venezuelan Consul General
Mr. Alfonso Rojas Palma, Colombian Consul
Mr. Nèstor P. Aristizàbal, Argentine Consul
Mr. and Mrs. Herman Tauber, local merchant
Mr. J. Lopez Henriquez, local merchant

JUN 17 PM 4 49

CONFID-PER

FORM 4-62 DS-323

UNCLASSIFIED

FOR DEPT. USE ONLY
☐ In ☐ Out

Drafted by: HHHuston:mem

Contents and Classification Approved by:

Clearances:

BUREAU
OF EUROPEAN AFFAIRS
COMMUNICATIONS CENTER

1968 JUN 18 AM 11 19

DEPARTMENT OF STATE

Mr. and Mrs. S. Pimsler, local merchant
Dr. E. A. Prince, dentist
Mr. Hubert L. Spencer, President, Petroleum Workers Federation Curacao
Mr. Rene Moreno, businessman
Mr. J.A. Rojer, President, Netherlands Antilles Credit Union League
The Reverend Amado E. J. Romer, Manager, Netherlands Antilles Credit Union League
Curacao Sorority Society SUFA (Sociedad Union Femenina Antillana)
Mr. Marvin E. Zoetrum
Mr. L. A. Abraham, President, The Staten of the Netherlands Antilles
Mr. Jose Lake, Editor and Publisher, The Windward Islands Opinion, Philipsburg, St. Maarten
Mr. Lionel Capriles, businessman
Mr. M. F. Henriquez, businessman
Mr. A. van Os, Shell Curacao N.V.
Mr. L. Capriles, Vice President, Chamber of Commerce and Industry of Curacao
Mr. F. W. van Ramshorst, Secretary, Chamber of Commerce and Industry of Curacao
Mr. Aniceto Rosario, President, Ambtenaren Credit Union
Mr. Harold Silvano, Secretary, Ambtenaren Credit Union
Mr. W. Thomas Rozier, President, The Board of the U.R.A., local political party
Mr. Winston S.S.D. Lourens, Secretary General, The Board of the U.R.A.
Mr. F.D. van Grieken, Secretary, The Staten of the Netherlands Antilles

HUSTON

Pol 6-2 US/Kennedy, Robert F.

183880

44

OUTGOING TELEGRAM Department of State

INDICATE: ☐ COLLECT
☐ CHARGE TO

UNCLASSIFIED

Classification

FOR OC/T USE ONLY

14 JUN 68 23 10Z

Origin

Info:

ACTION: Amembassy VIENTIANE

SUBJ: Condolences for Senator Kennedy

REF: Vientiane 7077

Request you convey following reply from Vice President to Outhong Souvannavong President of King's Council:

"On behalf of the Members of the U.S. Senate and myself I wish to express our grateful appreciation for your kind and sympathetic message of condolence on the tragic death of Senator Robert F. Kennedy."

Office of Vice President does not plan to release text of message but has no objection if RLG does.

END

183880

MICROFILMED BY RS, IT

RUSK

Drafted by: EA/LC:RFSlutz,Jr;cas 6/12/68 | Tel. Ext. 4026 | Telegraphic transmission and classification approved by: EXX H Mr. White

Clearances:

EA/LC - Martin Herz

S/S - Mrs. Davis

Vice President - Mr. Riel

UNCLASSIFIED

Classification

FORM 8-65 DS-322

~~S/S Pending~~

DEPARTMENT OF STATE

Washington, D.C. 20520

8736

EUR
RF

June 14, 1968

Cleared by VP's Office (Rielly) with no changes per Donna Cunningham to Helen Brown 6/14/68

Telegram sent 6/14/68

(Bonn 183883)

RS/R FILES

Attention MRS HULLETT
Keep this study together.

MEMORANDUM FOR MR. JOHN E. RIELLY
OFFICE OF THE VICE PRESIDENT

Subject: Condolence Message from Bundestag President

I enclose a message from Dr. Eugen Gerstenmaier, President of the Federal German Parliament (Bundestag) in the name of that body, extending condolences on the death of Senator Kennedy and expressing sympathy for the Kennedy family. A suggested reply for transmission to Dr. Gerstenmaier through our Embassy in Bonn is also enclosed.

for Benjamin H. Read
Executive Secretary

Enclosures:

1. Suggested reply to Dr. Gerstenmaier.
2. Condolence message from Dr. Gerstenmaier.

POL 6-2 US/KENNEDY, ROBERT F.

(1)

S/S
A True Copy

[redacted]

EUR/GER:TJHirschfeld:lpb
6/11/68 x-4989

Clearances: GER - Mr. Puhan
EUR -
S/S -

EXECUTIVE SECRETARIAT
DEPARTMENT OF STATE
OUT

1968 JUN 11 AM 9 56

MEMORANDUM FOR MR. JOHN E. RIELLY
OFFICE OF THE VICE PRESIDENT

Subject: Condolence Message from Bundestag President

I enclose a message from Dr. Eugen Gerstenmaier, President of the Federal German Parliament (Bundestag) in the name of that body, extending condolences on the death of Senator Kennedy and expressing sympathy for the Kennedy family. A suggested reply for transmission to Dr. Gerstenmaier through our Embassy in Bonn is also enclosed.

Benjamin H. Read
Executive Secretary

Enclosures:

1. Suggested reply to Dr. Gerstenmaier.
2. Condolence message from Dr. Gerstenmaier.

EUR/GER:TJHirschfeld:lpb
6/11/68 x-4989

Clearances: GER - Mr. Puhan
EUR - MR. BEAUDRY
S/S - Mr. Parker

DEPARTMENT OF STATE

Suggested Reply

Dear Dr. Gerstenmaier:

Please accept my own heart-felt thanks and the thanks of my Senate colleagues for your thoughtful condolences on the tragic death of Senator Robert F. Kennedy.

Sincerely,

Hubert H. Humphrey

DEPARTMENT OF STATE

Suggested Reply

Dear Dr. Gerstenmaier:

Please accept my own heart-felt thanks and the thanks of my Senate colleagues for your thoughtful condolences on the tragic death of Senator Robert F. Kennedy.

Sincerely,

Hubert H. Humphrey

WASHINGTON June 6, 1968.

My dear Mr. Vice President:

The President of the German Bundestag has asked me to transmit to you in your capacity as President of the United States Senate the following message of condolence of the German Bundestag:

"Tiefbewegt spreche ich Ihnen, Herr Präsident, und dem Senat der Vereinigten Staaten von Amerika die aufrichtige Anteilnahme des Deutschen Bundestags aus zu dem überaus schmerzlichen und tragischen Verlust, den Sie und die Vereinigten Staaten durch den Tod von Senator Robert Kennedy erlitten haben. Der Deutsche Bundestag trauert mit Ihnen um eine große Hoffnung Ihres Landes. Er gedenkt in herzlicher Anteilnahme auch der zweifach schwer geprüften Familie Kennedy.

Ihr aufrichtig ergebener Gerstenmaier,
Präsident des Deutschen Bundestags."

The English translation reads as follows:

"Deeply moved, I express to you, Mr. President, and to the Senate of the United States of America, the sincere participation of the German Bundestag in the painful and tragic loss which you and the United States have suffered through the death of Senator Robert Kennedy. The German Bundestag is in mourning with you over a great hope of your country. It also is thinking with heartfelt sympathy of the again so severely tried Kennedy family.

Very sincerely yours,
Gerstenmaier,
President of the German Bundestag".

Respectfully yours,
sgd. Knappstein

The Vice President
The Capitol
Washington, D.C.

UNCLASSIFIED 544

PAGE 01 STATE 183883

21
ORIGIN EUR 20

INFO CPR 02, GPM 04, NSC 10, P 04, RSC 01, SS 20, USIA 12, H 02, /075 R

DRAFTED BY EUR/GER TJHIRSCHFELD
APPROVED BY EUR GEORGE S SPRINGSTEEN
EUR/GER MR PUHAN
S/S MRS DAVIS
VICE PRESIDENT'S OFFICE MR RIELLY

R 142311Z JUN 68
FM SECSTATE WASHDC
TO AMEMBASSY BONN

UNCLAS STATE 183883

1. PLEASE PASS FOLLOWING MESSAGE FROM VICE PRESIDENT TO BUNDESTAG PRESIDENT GERSTENMAIER:

QTE DEAR DR. GERSTENMAIER:

PLEASE ACCEPT MY OWN HEART-FELT THANKS AND THE THANKS OF MY SENATE COLLEAGUES FOR YOUR THOUGHTFUL CONDOLENCES ON THE TRAGIC DEATH OF SENATOR ROBERT F. KENNEDY.

SINCERELY,
HUBERT H. HUMPHREY UNQTE

2. VICE PRESIDENT'S OFFICE DOES NOT PLAN TO RELEASE MESSAGE, BUT HAS NO OBJECTION TO RELEASE BY GERSTENMAIER.

3. FOLLOWING, FYI, IS ENGLISH TEXT OF GERSTENMIER'S MESSAGE TO THE VICE PRESIDENT:

QTE DEEPLY MOVED, I EXPRESS TO YOU, MR. PRESIDENT, AND TO THE SENATE OF THE UNITED STATES OF AMERICA, THE SINCERE PARTICIPATION OF THE GERMAN BUNDESTAG IN THE PAINFUL AND TRAGIC LOSS WHICH AND THE UNITED STATES HAVE SUFFERED THROUGH THE DEATH OF SENATOR ROBERT KENNEDY. THE GERMAN BUNDESTAG IS IN MOURNING WITH YOU OVER A GREAT HOPE OF YOUR COUNTRY. IT ALSO IS THINKING WITH HEARTFELT SYMPATHY OF THE AGAIN SO SEVERELY TRIED KENNEDY

UNCLASSIFIED

FAMILY.

VERY SINCERLY YOURS,
GERSTENMIER,
PRESIDENT OF THE GERMAN BUNDESTAG UNQTE
RUSK

46

POL 6-2 US/KENNEDY, ROBERT F

183254

OUTGOING TELEGRAM Department of State

INDICATE: ☐ COLLECT
☐ CHARGE TO

LIMITED OFFICIAL USE
Classification

FOR OC/T USE ONLY

14 JUN 68 16 46z

Origin

Info:

ACTION: Amembassy TOKYO

STATE

PLEASE PASS FOLLOWING MESSAGE FROM SECRETARY TO FOREIGN MINISTER:

1. QTE Thank you for your thoughtful message of condolence on the tragic death of Senator Robert F. Kennedy. Your sympathy at this time of national sorrow is deeply appreciated. Sincerely, Dean Rusk UNQTE.

2. We do not plan to release message, but have no objection to release by Foreign Minister.

3. Following, FYI, is text of Foreign Minister's message to the Secretary:

QTE I have learned with profound grief of the untimely and unfortunate death of Senator Robert F. Kennedy, and I wish to express my deep sympathy and sincere condolences to you and the people of the United States. UNQTE

RUSK

MICROFILMED IN S/S

1

Drafted by: EA/J:UAStraus:jk 6/11/68 | Tel. Ext. 6051 | Telegraphic transmission and classification approved by: EA/J - Richard L. Sneider

Clearances: S/S - Mr. Parker

LIMITED OFFICIAL USE
Classification

FORM 8-65 DS-322

66

POL 6-2 US/KENNEDY, ROBERT F.

183476

OUTGOING TELEGRAM Department of State

INDICATE: ☐ COLLECT
☐ CHARGE TO

LIMITED OFFICIAL USE
~~UNCLASSIFIED~~
Classification

14 JUN 68 20 49z

FOR OC/T USE ONLY

Origin

Info:

ACTION: Amembassy FORT LAMY

183476

PLEASE PASS FOLLOWING MESSAGE FROM SECRETARY TO FOREIGN MINISTER BAROUM:

1. QTE Thank you for your thoughtful message of condolence on the tragic death of Senator Robert F. Kennedy. Your sympathy at this time of national sorrow is deeply appreciated. UNQTE

2. QTE I shall, as you requested, transmit your message to Mrs. Kennedy and members of the Senator's family. Sincerely, Dean Rusk UNQTE

3. Department does not plan to release message, but has no objection to release by Foreign Minister.

4. Following, FYI, is English translation of Foreign Minister's message to the Secretary.

QTE Having learned of the tragic death of Senator Robert Kennedy, I have the honor to express my very sincere condolences and beg you to convey to the Kennedy family that with deep sorrow I share their grief. Dr. Jacques Baroum, Minister of Foreign Affairs UNQTE

END

MICROFILMED BY RS/R

RUSK

1

Drafted by:	Tel. Ext.	Telegraphic transmission and classification approved by:
AFCW/MLCook:dls 6/13/68	4323	AFCW - William E. Schaufele, Jr.

Clearances:
S/S - AParker AF - Mr. Hadsel FLH

LIMITED OFFICIAL USE
Classification

FORM 8-65 DS-322

Ref sent 6/17/68
(Kabul 184514)

S/S Pending

DEPARTMENT OF STATE

Washington, D.C. 20520

June 14, 1968

RS/R FILES

Attention _____

Keep this study together.

8755

NEA
P/C
RF

MEMORANDUM FOR MR. WALT W. ROSTOW
THE WHITE HOUSE

Subject: Message From the President to the King of Afghanistan Acknowledging His Condolences on the Death of Senator Kennedy

The King of Afghanistan has sent a telegram to the President expressing, on his own behalf and on behalf of Queen Homaira, condolences on the death of Senator Kennedy. A copy of the King's message is enclosed.

A suggested message of acknowledgement is also enclosed. The standard language for messages of acknowledgement which was previously cleared by the White House was not considered appropriate in this case because it has already been employed in a message from the President to the Afghan Prime Minister.

Benjamin H. Read
Executive Secretary

Enclosures:

1. King's message to the President
2. Suggested Message

Clearances:

NEA/PAF - Mr. Prescott
S/CPR - ~~Mr. Abell~~ Mr. Sancho-Bonet
NEA - Mr. Handley (draft)
S/S - Mr. Parker

S/S
A True Copy

NEA/PAF:WGRamsay:net:6/13/68

POL 6-2 US/KENNEDY, ROBERT F.

EXECUTIVE SECRETARIAT
DEPARTMENT OF STATE
OUT

1968 JUN 1[illegible] 3 07

Kabul
June 12, 1968

His Excellency
Lyndon B. Johnson
President of the United States
of America
The White House
Washington

Deeply grieved by the sad news of the death of Senator Robert Kennedy. The Queen and I would like to convey to Your Excellency and through you to the bereaved family the expression of our personal heartfelt sympathies and condolences.

Mohammad Zaher
King of Afghanistan

SUGGESTED MESSAGE

His Majesty
Mohammad Zaher
King of Afghanistan
Kabul

Your Majesty:

I wish to express my heartfelt appreciation for Your Majesty's kind words of sympathy over the death of Senator Robert F. Kennedy.

All Americans have been profoundly shocked by his sudden and tragic passing. The knowledge that you and Her Majesty, Queen Homaira, share in our sorrow will help sustain us in these grievous days.

I shall transmit Your Majesties' message to Mrs. Kennedy and members of the Senator's family.

Sincerely,

6/5/68

Lyndon B. Johnson

RS/R

MEMORANDUM FOR MR. WALT W. ROSTOW
THE WHITE HOUSE

Subject: Message From the President to the King of Afghanistan Acknowledging His Condolences on the Death of Senator Kennedy

The King of Afghanistan has sent a telegram to the President expressing, on his own behalf and on behalf of Queen Homaira, condolences on the death of Senator Kennedy. A copy of the King's message is enclosed.

A suggested message of acknowledgement is also enclosed. The standard language for messages of acknowledgement which was previously cleared by the White House was not considered appropriate in this case because it has already been employed in a message from the President to the Afghan Prime Minister.

Benjamin H. Read
Executive Secretary

Enclosures:

1. King's message to the President

2. Suggested Message

Clearances:

NEA/PAF - Mr. Prescott
S/CPR - ~~Mr. Abell~~ Mr. Sancho-Bonet
NEA - Mr. Handley (draft)
S/S - Mr. Parker

NEA/PAF:WGRamsay:net:6/13/68
x 3370

POL 6-2 US/KENNEDY, ROBERT F.

WH (Smith) approved NRN 6/18/68 (Kay Birdsall to C. Spargo

(11)

HB

DEPARTMENT OF STATE
WASHINGTON

June 14, 1968

IN REPLY REFER TO: 8790

COPIES TO:
S/S:RF
EA
EA/ANZ
PK

MEMORANDUM FOR MR. WALT W. ROSTOW
THE WHITE HOUSE

Subject: Message to the President from John McEwen on the Death of Senator Kennedy

Enclosed is a message to the President from the Acting Prime Minister of Australia, John McEwen conveying the text of a message of condolence he sent to Mrs. Robert Kennedy.

The Department's recommendation is that no reply need be sent to the message. Direct messages to the President have been received from Prime Minister Gorton in Saigon and from Lord Casey, Governor General. Replies to these have been sent.

Benjamin H. Read
Executive Secretary

Enclosure:

Message from John McEwen.

POL 6-2 US/KENNEDY, ROBERT F.

EA/ANZ:CCBrower:rlw 6/14/68

Concurrences:
EA - Mr. Blackburn
S/S -

(1)

EXECUTIVE SECRETARIAT
DEPARTMENT OF STATE
OUT

1968 JUN 11 PM 8 46

AUSTRALIAN EMBASSY
WASHINGTON, D. C.

6th June, 1968

Dear Mr President,

I have been asked by the Acting Prime Minister, The Right Honorable John McEwen, M.P., to convey to you the terms of the message he has sent to Mrs Robert Kennedy:

"On behalf of the Australian Government and people I convey our deepest sympathy to you in your tragic loss. All Australians pray that you and your family will be strengthened at this time. I wish you to know that your late husband's social achievements, public works and high moral courage have been held in the highest esteem. We in this country are greatly saddened by his passing."

Yours sincerely,

(Keith Waller)
Ambassador

The President,
The White House,
WASHINGTON D.C.

HB

DEPARTMENT OF STATE

Washington, D.C. 20520

S/S Pending
RS/R FILES

Attention Mr. Mullett
Keep this study together.

June 14, 1968

8721

EA
P/C
RF

CONFIDENTIAL

MEMORANDUM FOR MR. WALT W. ROSTOW
THE WHITE HOUSE

Subject: Reply to Message of Sympathy from Vice President Ky

Attached is a suggested message from the President to Vice President Ky of South Viet-Nam, replying to the latter's message of sympathy on the death of Senator Robert F. Kennedy.

A similar message of sympathy from President Thieu has also been received, for which the standard reply has already been prepared. While the President may not ordinarily reply directly to a Vice Presidential message as well, we think in this case it would be highly desirable, given the present delicate situation between Thieu and Ky and our own somewhat delicate position in the matter. The President last week sent messages to both expressing condolences on the accidental killing of six Vietnamese officers by a rocket from a U.S. helicopter June 2.

POL 6-2 US/KENNEDY, ROBERT F.

tels sent
6/17/68 ap (Saigon 184508)

BR

Benjamin H. Read
Executive Secretary

Enclosures:

1. Suggested Reply
2. Message from Vice President Ky

S/S
A True Copy

CONFIDENTIAL
Downgraded at 12-year intervals;
not automatically declassified.

EA/VN:JDRosenthal:bpw 6/13

Clearance: EA/VN-Mr. Burke
EA-Amb. Leonhart

EXECUTIVE SECRETARIAT
DEPARTMENT OF STATE
OUT

1968 JUN 1 AM 9 10

8721

CONFIDENTIAL

MEMORANDUM FOR MR. WALT W. ROSTOW
THE WHITE HOUSE

Subject: Reply to Message of Sympathy from Vice President Ky

Attached (Attachment A) is a suggested message from the President to Vice President Ky of South Viet-Nam, replying to the latter's message of sympathy on the death of Senator Robert F. Kennedy (Attachment B).

A similar message of sympathy from President Thieu has also been received, for which the standard reply has already been prepared. While the President may not ordinarily reply directly to a Vice Presidential message as well, we think in this case it would be highly desirable, given the present delicate situation between Thieu and Ky and our own somewhat delicate position in the matter. The President last week sent messages to both expressing condolences on the accidental killing of six Vietnamese officers by a rocket from a U.S. helicopter June 2.

Benjamin H. Read
Executive Secretary

Enclosures:

As stated.

CONFIDENTIAL

Downgraded at 12-year intervals;
not automatically declassified.

EA/VN:JDRosenthal:bpw 6/13

Clearance: EA/VN-Mr. Burke
EA-Amb. Leonhart

POL 6-2 US/KENNEDY, ROBERT F.

DEPARTMENT OF STATE

Suggested Reply

Mr. Vice President:

On behalf of the people of the United States, I express my deep gratitude for your message of sympathy on the tragic death of Senator Robert F. Kennedy. Our loss has indeed been great, and we welcome your kind thoughts in our time of grief.

Sincerely,

His Excellency
Nguyen Cao Ky,
Vice President of the
Republic of Vietnam.

1968 JUN 7 PM 2 57

WN14 145/144 VIA RCA

SAIGON 1030 JUNE 7 1968

VN

Instructions attached for replying

THE PRESIDENT

THE WHITE HOUSE

NO1408/IT/VP

MR. PRESIDENT,

I WAS GREATLY SHOCKED TO LEARN THAT SENATOR ROBERT F. KENNEDY HAD FALLEN VICTIM OF A WANTON AND SENSELESS ASSASSINATION. SENATOR ROBERT KENNEDY DEVOTED ALL HIS ACTIVE LIFETO THE SERVICE OF HIS COUNTRY AND OF THE WORLD COMMUNITY AT LARGE. HE NOURISHED GREAT AND GENEROUS DREAMS ABOUT A BETTER WORLD, AND EVEN THOSE WHO DO NOT SHARE HIS CONCEPTS ON HOW TO ACHIEVE THESE LOFTY AIMS, RESPECT AND ADMIRE HIS IDEALISM, DEDICATION, AND COURAGE.

ON THIS SAD OCCASION, I WOULD LIKE TO EXTEND TO YOU, AND THROUGH YOU TO THE AMERICAN CONGRESS AND TO THE AMERICAN NATION, MY HEARTFELT CONDOLENCES ON THE PASSING AWAY OF A GREAT AMERICAN, AND SHOULD BE GRATEFUL IF YOU WOULD CONVEY MY DEEPEST SYMPATHY TO THE FAMILY OF SENATOR ROBERT KENNEDY STOPEND

SINCERELY,

PRESIDENT OF THE REPUBLIC OF VIETNAM

FORM 0805 PRINTED BY THE STANDARD REGISTER COMPANY, U.S.A.

DEPARTMENT OF STATE
EXECUTIVE SECRETARIAT

June 10, 1968

MEMORANDUM FOR REGIONAL BUREAUS

SUBJECT: Messages to the President on the Shooting and Death of Senator Kennedy

Messages to the President from Foreign Dignitaries

Where appropriate, action offices will prepare telegraphic replies incorporating the language shown in attachment I. All such replies will be cleared in S/S by Mr. Parker, Rm. 7239, X 7552, or the S/S Duty Officer.

Where action offices propose alternative language, such language should be submitted to S/S, cleared by S/CPR, typed on white bond paper, (double spaced, and including proper salutation) on a green outgoing telegram form complete with delivery and public affairs guidance. All such messages should be submitted to S/S under a Read-Rostow memorandum transmitting the message. A copy of the message to which the language responds should be attached.

In addition, action offices are asked to type a copy of the incoming message on white bond paper as shown in attachment II to be submitted to S/S together with the telegram of reply. These copies, in the original language of the message, should be perfectly typed.

Telegrams of reply are due in S/S at 12:00 noon, Tuesday, June 11.

Alan Parker

Alan Parker
S/S-S
Ext. 7552

POL 7 US/K

(Attachment II)

Helsinki
June 7, 1968

The President
The White House
Washington

Deeply grieved by the great loss to the United States and to the world incurred by the tragic death of Senator Robert Kennedy. I extend to you and the American people my warmest sympathy.

Urho Kekkonen
President of the
Republic of Finland

VP's off (Mr. Rielly) approved
(Donna Cunningham to jmj, 6/20/68)

S/S Pending

DEPARTMENT OF STATE

Washington, D.C. 20520

8592

6/20/68 (Ankara 186929)

June 14, 1968

COPIES TO:
S/S:RF
NEA
NEA/TUR
S/CPR
H
S

MEMORANDUM FOR MR. JOHN E. RIELLY
OFFICE OF THE VICE PRESIDENT

Subject: Proposed Reply by Vice President to Message from Acting President of Turkish Senate on Death of Senator Kennedy

Enclosed is a message dated June 10 from Sirri Atalay, Acting President of the Turkish Senate, expressing his condolences on the death of Senator Robert F. Kennedy. The Department recommends that the enclosed reply by the Vice President be sent to Mr. Atalay's message. If you agree, we will transmit the approved reply to our Embassy at Ankara for delivery.

Benjamin H. Read
Executive Secretary

Enclosures:

1. Proposed reply to Mr. Atalay's June 10 message.
2. Mr. Atalay's June 10 message.

NEA - Mr. Handley

Clearances: S/CPR - R. Johnston
S/S-S - E. Denham (substance)
H - K. Folger
NEA - J. M. Howison

NEA/TUR:CRHartley:he:6/14/68

POL 6-2 US/KENNEDY, ROBERT F.

EXECUTIVE SECRETARIAT
DEPARTMENT OF STATE
OUT

1968 JUN 1 9 04

DEPARTMENT OF STATE

Suggested Reply

Dear Senator Atalay:

I am grateful for the expression of sympathy which you and your fellow Senators have conveyed to me on the tragic death of Senator Robert F. Kennedy. As you have been kind enough to observe, he was one of the most eminent of the members of our legislature, and he championed the ideals for a better world in which we all believe. My fellow Americans share with me profound grief over his loss and over the suffering it has caused his family.

Sincerely,

Hubert H. Humphrey

His Excellency
Sirri Atalay,
Acting President of the
Senate of the Turkish Republic.

DEPARTMENT OF STATE
EXECUTIVE SECRETARIAT
ACTION SLIP
WHITE HOUSE REFERRAL

CONTROL NO. 8592

TO NEA - Mr. Scotes

DATE 6/11/68

SUBJECT Ltr from Sirri Atalay re the death of RFKennedy transmitted fm Melih Esenbel, Ambassador. 6/10/68

X Prepare a Read to Rielly memo enclosing or containing:
- ____ Draft reply for President's signature.
- X Draft reply for signature by Vice President *
- ____ Memo for use as enclosure to reply by White House.
- ____ Comment or recommendation.

____ Direct reply:
- ____ Furnish information copy under cover of a Read to _____ memo.
- ____ Comeback copy required for S/S.

____ Suitable acknowledgment or other appropriate handling:
- ____ Furnish information copy of reply, if any, under cover of a Read to _____ memo.

____ Refer to White House request of _____.

____ FYI

____ Due in S/S by By 6/14.

NOTES

1. White House referrals must be answered within 48 hours unless otherwise noted. If deadline cannot be met, inform S/S immediately at extension given below.
2. Direct replies to White House mail must be signed at the Assistant or Acting Assistant Secretary level.
3. Unless otherwise noted, direct replies, depending upon the addressee of the incoming letter, must begin: "The President has asked me to reply" or "Mr. _____ has asked me to reply".
4. Basic correspondence should be returned when draft reply, memorandum or comment or comeback copy for the White House is requested.

Read/Rielly memo w/ suggested reply drafted 6/14/68 CRHartley NEA/TUR

REMARKS
* ~~XXXX~~ Prepare draft reply with Read/Rielly memo for Vice President's approval; explain that Dept would cable message if approved; also prepare telegraphic green containing message, public affairs guidance, and text of Turkish message.

COPIES TO:

S - Mr. Steigman (w/att)
H - Mr. Briggs (w/att)

Alan Parker
Ltr for
Alan Parker 7552
Secretariat Staff
Ext.

TURKISH EMBASSY
WASHINGTON, D. C.

8592

June 10, 1968

Dear Mr. Secretary,

I have the honor to transmit herewith a personal message addressed to the Vice President of the United States from the Acting President of the Senate of the Turkish Republic.

I would be most grateful if this message could be forwarded to Vice President Humphrey.

Please accept, Mr. Secretary, the assurances of my highest consideration.

Melih Esenbel
Ambassador

encl.

POL 6-2 US/KENNEDY, ROBERT
XR POL 15-6

1968 JUN 12 AM 9 26

His Excellency
Hubert H. Humphrey,
President of the United States Senate,
Washington, D. C.

It is with profound sorrow that I have learned of the tragic death of eminent Senator Robert F. Kennedy as a result of wounds inflicted by an assassin.

Senator Robert F. Kennedy was an ardent champion of mankind's highest ideals and of hope for peace and well-being in our world. It is one of the ironies of our age that, while Senator Kennedy was campaigning in the Primaries, seeking the highest office in the United States from which to further these very ideals, he should be struck down by a brutal, senseless slaying.

The best guarantee of the future of mankind is the democratic way of life made safe from acts of hatred, prejudice and brutality.

The United States of America stands bereft of an outstanding leader, the United States Senate of an illustrious member and people everywhere aspiring for a better world face a less hopeful future.

On behalf of the members of the Senate of the Turkish Republic and myself, I offer my deepest sympathy.

Sirri Atalay
Acting President
of the Senate of the
Turkish Republic.

(6)

HB

DEPARTMENT OF STATE

Washington, D.C. 20520

8767

S/S Pending
RS/R FILES

Attention Mrs Millett
Keep this study together.

June 14, 1968

COPIES TO:
S/S:RF
ARA
ARA/CEN
S/CPR
P/C

MEMORANDUM FOR MR. WALT W. ROSTOW
THE WHITE HOUSE

Subject: Acknowledgement by the President of the Condolence Message Received from the Acting President of Costa Rica on the Occasion of the Death of Senator Kennedy

There is enclosed a copy of the condolence message sent to the President from the Acting President of Costa Rica on the occasion of the death of Senator Robert F. Kennedy. The Senator's death occurred during the visit to Washington of President Trejos of Costa Rica. For that reason, the official Presidential expression of condolence from Costa Rica was received from the First Vice President of Costa Rica during his exercise of the Presidency in the absence of President Trejos. A suggested reply to the Costa Rican message is also enclosed.

Benjamin H. Read
Executive Secretary

Enclosures:

1. Suggested reply
2. Message from the Acting President of Costa Rica

tel sent ap
6/17/68
(San Jose 184543)

MICROFILMED BY RS/R

Clearance:
S/CPR - Mr. Sancho-Bonet
ARA - REltz

(1)

ARA/CEN:JPWillis:ger 6/11/68

POL 6-2 US/Kennedy, Robert F.

EXECUTIVE SECRETARIAT
DEPARTMENT OF STATE
OUT

1968 JUN 15 PM 6 12

DEPARTMENT OF STATE

Suggested Reply

Dear Mr. Vice President:

The Republic of Costa Rica has seen and shared our grief at the tragic death of Senator Robert Kennedy.

On behalf of all the people of the United States, I want to tell you how much we were strengthened and consoled in a difficult time by your distinguished President, and by your own gracious message.

Lyndon B. Johnson

His Excellency,

Jorge Vega Rodriguez,

First Vice President of

The Republic of Costa Rica,

San Jose.

POL 6-2 US/Kennedy

Translation

The President
The White House
Washington

In the name of the Costa Rican Nation, I beg your Excellency to accept our sympathy over the tragedy that has befallen the United States of America in the death of the illustrious Senator Robert F. Kennedy.

Jorge Vega Rodriguez
First Vice President
Acting President
of the Republic

~~S/S Pending~~

RS/R FILES

Attention Mac Mallatt

Keep this study together.

DEPARTMENT OF STATE

Washington, D.C. 20520

June 14, 1968

8586

EUR
P/C
RF

MEMORANDUM FOR MR. WALT W. ROSTOW

THE WHITE HOUSE

Subject: Reply to Message of Condolence from Belgian Vice Prime Minister, Willy de Clercq

The approved reply to expressions of condolence on the death of Senator Robert Kennedy was used to acknowledge a message from the King of Belgium. A proposed alternative reply to the message from the Vice Prime Minister is submitted for your approval. De Clercq, a key NATO supporter and former Fulbrighter, was received by President Johnson in March, 1967.

Benjamin H. Read
Executive Secretary

Attachments:

1. Suggested Reply
2. Vice Prime Minister's Message to the President

(1)

tel. sent 6/17/68

Brussels 18443

EUR:FBX:BBean:dl
6/11/68

Pol 6-2 US/KENNEDY, ROBERT F.

EXECUTIVE SECRETARIAT
DEPARTMENT OF STATE
OUT

1968 JUN 1 AM 9 37

RS/R

8586

MEMORANDUM FOR MR. WALT W. ROSTOW

THE WHITE HOUSE

Subject: Reply to Message of Condolence from Belgian Vice Prime Minister, Willy de Clercq

The approved reply to expressions of condolence on the death of Senator Robert Kennedy was used to acknowledge a message from the King of Belgium. A proposed alternative reply to the message from the Vice Prime Minister is submitted for your approval. De Clercq, a key NATO supporter and former Fulbrighter, was received by President Johnson in March, 1967.

Benjamin H. Read
Executive Secretary

Attachments:

1. Suggested Reply
2. Vice Prime Minister's Message to the President

1968 JUL 15 AM 8 58

EUR: MR BEAUDRY

EUR:FBX:BBean:dl
6/11/68

1968 JUN 12 AM 8 29

(21)

POL 6-2 US Kennedy

183430

Robert F.

OUTGOING TELEGRAM Department of State

INDICATE: ☐ COLLECT
☐ CHARGE TO

LIMITED OFFICIAL USE

Classification

FOR OC/T USE ONLY

14 JUN 68 20 34Z

Origin

Info:

ACTION: Amembassy LISBON

STATE

PLEASE PASS FOLLOWING MESSAGE FROM SECRETARY TO FOREIGN MINISTER FRANCO NOGUEIRA:

1. QUOTE Thank you for your thoughtful message of condolence on the tragic death of Senator Robert F. Kennedy. Your sympathy at this time of national sorrow is deeply appreciated. UNQUOTE

2. QUOTE I shall, as you requested, ~~xxxx~~ transmit your message to Mrs. Kennedy and members of the Senator's family.

Sincerely, Dean Rusk UNQUOTE

3. Department does not plan to release message, but has no objection to release by Foreign Minister Franco Nogueira.

4. Following, FYI, is Foreign Minister's message to the Secretary:

QUOTE Having just been informed of the death of Senator Robert Kennedy under tragic circumstances I wish to convey to you the expression of my deepest sympathy for the sorrow the whole American nation feels over such a violent crime which deserves the condemnation of all men. I would ask you to be kind enough to present to Mrs. Robert Kennedy and family the expression of condolences. Please accept the assurances of my high consideration.

Franco Nogueira, Foreign Minister of Portugal

UNQUOTE

END

RUSK

Drafted by:	Tel. Ext.	Telegraphic transmission and classification approved by:
EUR:SPP:RLFunseth:mhs 6/14/68	5545	EUR:SPP - George W. Landau

Clearances:

S/S - Mr. Parker

EUR - Mr. Beaudin

LIMITED OFFICIAL USE

Classification

FORM 8-65 DS-322

MICROFILMED BY

(1)

1834430

HB

DEPARTMENT OF STATE

Washington, D.C. 20520

S/S Pending

June 14, 1968

8735

NEA

P/C

RF

RS/R FILES

Attention Mrs Mullett

Keep this study together.

MEMORANDUM FOR MR. WALT W. ROSTOW
THE WHITE HOUSE

Subject: Proposed Presidential Reply to Message from Turkish Prime Minister on Death of Senator Kennedy

Enclosed is a message dated June 7 from Prime Minister Demirel of Turkey expressing his sorrow over the death of Senator Robert F. Kennedy. The standard reply which has already been approved by the White House is being sent to Turkish President Sunay in answer to his condolence message of the same date to the President.

The Department recommends that the enclosed Presidential reply be sent to Prime Minister Demirel's message.

We propose to sent both messages simultaneously, following approval of the Demirel message.

Benjamin H. Read
Executive Secretary

Enclosures:

1. Proposed Reply to Prime Minister Demirel's Message
2. Prime Minister Demirel's June 7 Message

POL 6-2 US/KENNEDY, ROBERT F.

Tels sent 6/17/68 a Parker

(Ankara 184432; 184433)

BH

A True Copy

NEA:TUR:CRHartley:hf:6/11/68

EXECUTIVE SECRETARIAT
DEPARTMENT OF STATE
OUT

1953 JUN 24 AM 9 49

MEMORANDUM FOR MR. WALT W. ROSTOW
THE WHITE HOUSE

Subject: Proposed Presidential Reply to Message from Turkish Prime Minister on Death of Senator Kennedy

Enclosed is a message dated June 7 from Prime Minister Demirel of Turkey expressing his sorrow over the death of Senator Robert F. Kennedy. The standard reply which has already been approved by the White House is being sent to Turkish President Sunay in answer to his condolence message of the same date to the President.

The Department recommends that the enclosed Presidential reply be sent to Prime Minister Demirel's message.

Benjamin H. Read
Executive Secretary

Enclosures:

1. Proposed Reply to Prime Minister Demirel's Message
2. Prime Minister Demirel's June 7 Message

Clearances:

NEA - Mr. Rockwell

S/CPR - Miss Daisy Johnson

NEA:TUR:CRHartley:hf:6/11/68

POL 6-2 U.S./KENNEDY, ROBERT F.

PROPOSED PRESIDENTIAL REPLY TO PRIME MINISTER DEMIREL OF TURKEY

Dear Mr. Prime Minister:

I am deeply moved by your kind message on the tragic death of Senator Robert F. Kennedy. All Americans are grateful for the sympathy which you and your Government have extended to us.

Sincerely,

Lyndon B. Johnson

His Excellency
Lyndon B. Johnson,
President of the United States of America,
Washington, D. C.

I have learned with deep sorrow of the passing this morning of distinguished Senator Robert F. Kennedy. On behalf of the Government of the Republic of Turkey and myself I offer you my deep and heartfelt sympathy on this grievous loss to the American Nation.

Süleyman Demirel

Prime Minister of
Turkey.

POL 6 US/K ROBERT F.

TURKISH EMBASSY
WASHINGTON, D. C.

June 7, 1968

My dear Mr. Secretary,

I have the honor to transmit herewith a personal message addressed to President Lyndon B. Johnson from the Prime Minister of Turkey, Süleyman Demirel.

I would be most grateful if this message could be forwarded to its high destination.

Please accept, Mr. Secretary, the assurances of my highest consideration.

encl.

Melih Esenbel
Ambassador

POL 6-2 US/KENNEDY, ROBERT F.

The Honorable

The Secretary of State,

Department of State,

Washington, D. C.

TURKISH EMBASSY
WASHINGTON, D. C.

June 7, 1968

My dear Mr. Secretary,

I have the honor to transmit herewith a personal message addressed to President Lyndon B. Johnson from the President of the Republic of Turkey, Cevdet Sunay.

I would be most grateful if this message could be forwarded to its high destination.

Please accept, Mr. Secretary, the assurances of my highest consideration.

encl.

Melih Esenbel
Ambassador

The Honorable
The Secretary of State,
Department of State,
Washington, D. C.

POL 6-2 US/KENNEDY, ROBERT F. XR POL 15-1 TUR

His Excellency
Lyndon B. Johnson,
President of the United States of America,
Washington, D. C.

We are deeply distressed that one of the most outstanding sons of America, in the prime of life, and on the threshold of a great and dedicated service to his country became the victim of a hateful assassination.

On behalf of the Turkish people and myself I offer to you and to the friendly and allied American nation my deepest sympathy and condolences.

Cevdet Sunay

President of the
Republic of Turkey

(6)

DEPARTMENT OF STATE S/S Pending

WASHINGTON

June 14, 1968

IN REPLY REFER TO: 8797

COPIES TO:
S/S:RF
EA
EA/ANZ
P/C

MEMORANDUM FOR MR. WALT W. ROSTOW
THE WHITE HOUSE

Subject: Message to the President from Governor General Casey on the Death of Senator Kennedy

Enclosed is a telegram to the President from Governor General Casey expressing condolences on the assassination of Senator Kennedy. A suggested reply is also enclosed.

Benjamin H. Read
Executive Secretary

Enclosures:

1. Suggested reply.

2. Telegram to the President from Lord Casey.

tel sent 6/18/68
dParker

(Canberra 185071)

POL 6-2 US/Kennedy, Robert F.

MICROFILMED BY S/S

(1)

EA/ANZ:CCBrower:rlw 6/14/68

Concurrences:
EA - Mr. Blackburn
S/S -

EXECUTIVE SECRETARIAT
DEPARTMENT OF STATE
OUT

1968 JUN 14 AM 8 54

SUGGESTED REPLY

Dear Lord Casey:

I was deeply grateful for your telegram. The knowledge that your countrymen share our grief at the tragic loss of Senator Kennedy is a source of great comfort and consolation to me and to my fellow Americans.

Lyndon B. Johnson

POL 6-2 US/Kennedy
Robert F.

UNCLASSIFIED

Amembassy CANBERRA

STATE

1. Please pass the following message to Lord Casey from the President:

"Dear Lord Casey: I was deeply grateful for your telegram. The knowledge that your countrymen share our grief at the tragic loss of Senator Kennedy is a source of great comfort and consolation to me and to my fellow Americans.

Lyndon B. Johnson"

2. White House does not plan to release message, but has no objection to release by Governor General.

3. Following, FYI, is text of Governor General's message to the President:

QTE: We share with you the shock and horror of this dreadful happening. Casey Governor-General. UNQTE.

END

EA/ANZ:CCBrowerrlw 6/14/68 #2092 EA/ANZ - Carleton C. Brower

EA - Mr. Blackburn White House -

S/S

UNCLASSIFIED

FORM 8-65 DS-322

Corrections made on original green MUST be made on this and other flimsy work copies before delivery to Telecommunications Operations Division

P 6-2 US/Kennedy, Robert F.

Australia

The White House
Washington

1968 JUN 6 AM 9 59

WA212 INTL FR

PORMORESBY 21/20 JUNE 6

THE PRESIDENT

THE WHITE HOUSE

WE SHARE WITH YOU THE SHOCK AND HORROR OF THIS

DREADFUL HAPPENING

CASEY GOVERNOR-GENERAL.

(21)

POL 6-2 US / Kennedy

183883

Robert F.

14 JUN 68 23 11z

FOR OC/T USE ONLY

OUTGOING TELEGRAM Department of State

INDICATE: ☐ COLLECT
☐ CHARGE TO

UNCLASSIFIED
Classification

Origin

ACTION: Amembassy BONN

Info:

STATE

1. Please pass following message from Vice President to Bundestag President Gerstenmaier:

QTE Dear Dr. Gerstenmaier:

Please accept my own heart-felt thanks and the thanks of my Senate colleagues for your thoughtful condolences on the tragic death of Senator Robert F. Kennedy. ~~In addition, the Kennedy family has asked me to say how much they appreciate your kindness.~~

Sincerely,

Hubert H. Humphrey UNQTE

2. Vice President's Office ~~White House~~ does not plan to release message, but has no objection to release by Gerstenmaier.

3. Following, FYI, is English text of ~~Chanc~~ Gerstenmaier's message to the Vice President:

QTE Deeply moved, I express to you, Mr. President, and to the Senate of the United States of America, the sincere participation of the German Bundestag in the painful and tragic loss which you

(1)

Drafted by: EUR/GER:TJHirschfeld:lpb 6/11/68

Tel. Ext.

Telegraphic transmission and classification approved by: EUR - George S. Springsteen

Clearances: EUR/GER - Mr. Puhan S/S - ~~MXXXXX~~ Mrs. Davis
~~White House~~
Vice President's office - Mr. Rielly

UNCLASSIFIED
Classification

FORM 8-65 DS-322

UNCLASSIFIED
Classification

and the United States have suffered through the death of Senator Robert Kennedy. The German Bundestag is in mourning with you over a great hope of your country. It also is thinking with heartfelt sympathy of the again so severely tried Kennedy family.

Very sincerely yours,

Gerstenmaier,

President of the German Bundestag UNQTE

END.

RUSK

(21)

POL 6-2 US / Kennedy, Robert F.

183209

OUTGOING TELEGRAM Department of State

INDICATE: ☐ COLLECT
☐ CHARGE TO

LIMITED OFFICIAL USE
Classification

FOR OC/T USE ONLY

14 JUN 68 15 14Z

Origin

Info:

ACTION: Amembassy BONN

STATE

PLEASE PASS FOLLOWING MESSAGE FROM SECRETARY TO FOREIGN MINISTER BRANDT:

1. QTE Thank you for your thoughtful message of condolence on the tragic death of Senator Robert F. Kennedy. Your sympathy at this time of national sorrow is deeply appreciated.

Sincerely, Dean Rusk UNQTE

2. Department does not plan to release message, but has no objection to release by Foreign Minister Brandt.

3. Following, FYI, is English translation of Foreign Minister Brandt's message to the Secretary:

QTE In this difficult hour, in which one of the most outstanding political personalities of your country has fallen victim to murder, I should like to assure you, that we feel ourselves united with the American people in common grief and indignation at this reprehensible act. May the death of Senator Robert F. Kennedy, whom I was privileged to learn to know and appreciate in Berlin, lead all peoples finally to the sober realization that violent fanaticism in a world striving

MICROFILMED BY E/S

183209

Drafted by:		Tel. Ext.	Telegraphic transmission and classification approved by:
EUR/GER:TJHirschfeld:lpb	6/13/68	4989	EUR - George S. Springsteen

Clearances: EUR/GER - Mr. Puhan S/S - Mr. Parker

LIMITED OFFICIAL USE
Classification

FORM 8-65 DS-322

for peace, is not to be permitted as a means of political disputation.

Willy Brandt. UNQTE

END

RUSK

Pol 6-2 US/Kennedy, Robert F.

OUTGOING TELEGRAM Department of State

183348

INDICATE: ☐ COLLECT
☐ CHARGE TO

43

LIMITED OFFICIAL USE
Classification

FOR OC/T USE ONLY

Origin

Info:

ACTION: Amembassy TEGUCIGALPA

STATE

14 JUN 68 18 47Z

PLEASE PASS FOLLOWING MESSAGE FROM SECRETARY TO TIBURCIO CARIAS CASTILLO, MINISTER OF FOREIGN AFFAIRS:

1. QTE Thank you for your thoughtful message of condolence on the tragic death of Senator Robert F. Kennedy. Your sympathy at this time of national sorrow is deeply appreciated.

2. QTE I shall, as you requested, transmit your message to Mrs. Kennedy and members of the Senator's family. Sincerely, Dean Rusk UNQTE

3. Department does not plan to release message, but has no objection to release by Minister of Foreign Affairs.

END

183348

RUSK

MICROFILMED BY NARA

(1)

Drafted by: ARA/CEN/H:LWWarner:pcb 6/13/68

Tel. Ext. 4774

Telegraphic transmission and classification approved by: ARA/CEN-CRBurrows

Clearances:

ARA-REltz

S/S-Mr. Parker

LIMITED OFFICIAL USE
Classification

FORM 8-65 DS-322

Pol 6-2 US/Kennedy, Robert F.

183577

OUTGOING TELEGRAM Department of State

INDICATE: ☐ COLLECT
☐ CHARGE TO

43

LIMITED OFFICIAL USE
Classification

FOR OC/T USE ONLY

14 JUN 68 21 47Z

Origin

Info:

ACTION: Amembassy TEGUCIGALPA

STATE

PLEASE PASS FOLLOWING MESSAGE FROM PRESIDENT TO ACTING PRESIDENT ARMIJO OF CABEI:

1. QTE The tragic and untimely death of Senator Robert F. Kennedy has come as a great shock to all Americans. On behalf of the people of the United States, I express my deepest appreciation for your words of sympathy. Lyndon B. Johnson UNQTE

2. White House does not plan to release message, but has no objection to release by CABEI.

3. Following, FYI, is [redacted] text of Armijo's message to the President:

QTE El Banco Centroamericano de Integracion Economica al lamentar el sencible deceso del Senador Robert Kennedy, se une a la pena que embarga al pueblo hermano de los Estados Unidos de America.

Jorge Armijo Mejia

Presidente En Funciones Oancadie UNQTE

END

RUSK

Drafted by: ARA/CEN/H:LWWarner:pcb 6/13/68 | Tel. Ext. 4774 | Telegraphic transmission and classification approved by: ARA/CEN-CRBurrows

Clearances:

ARA-REltz

S/S-AParker

LIMITED OFFICIAL USE
Classification

FORM DS-322 8-65

POL 6-2 US/KENNEDY, ROBERT F.

66

Department of State **TELEGRAM**

Addis Ababa 4346
6-14-68

CONFIDENTIAL 673

PAGE 01 ADDIS 04346 150608Z

17
ACTION AF 15

INFO NSA 02, AID 10, RSR 01, /028 W

R 141715Z JUN 68
FM AMEMBASSY ADDIS ABABA
TO SECSTATE WASHDC 5985

C O N F I D E N T I A L ADDIS ABABA 4346

REF: STATE 179593; ADDIS ABABA 4343

SUBJ: KENNEDY ASSASSINATION

1. IN COURSE CONVERSATION WITH FONMIN KETEMA I MENTIONED THAT IN WAKE KENNEDY ASSASSINATION WE HAD CIRCULAR INQUIRY FROM WASHINGTON (ANSWERED IN REF B) RE HOST COUNTRIES' FIREARM CONTROL LAWS.

KETEMA SAID QTE I'M AFRAID WE ARE NOT THE RIGHT ONES TO COME TO ON THAT SUBJ; THIS COUNTRY IS FULL OF GUNS.. PROBABLY AVERAGE OF TWO PER PERSON--AND OUR CONTROLS TOO ARE TOTALLLY INADEQUATE. UNQTE

2. KETEMA REITERATED GENERAL DEEP CONCERN OF ETHIOPIANS OVER ASSASSINATION AND ITS IMPLICATION FOR US. HE ADDED, THOS WHO THOUGHT ABOUT MATTER CAREFULLY COULD REALIZE CONSPIRACY THEORY SCARCELY TENABLE ACROSS THREE MURDERS (PRES AND SENATOR KENNEDY AND KING), BUT IT NEVERTHELESS APPEALING AND WIDELY HELD. TO MY OBSERVATION THAT ASSASSINATION AND OTHER FORMS VIOLENCE DUE IN LARGE MEASURE TO PERMISSIVENESS AMERICAN SOCIETY AND PRESENCE NUMBERS OF PEOPLE WHO NOT YET ASSIMILATED AMERICAN LIFE AND THUS PREPARED LIVE WITHIN RQYES, HE EXPRESSED STRONG HOPE ADMITTEDLY NEEDED CONTROLS COULD SOMEHOW BE DEVELOPED WITHOUT LOSS OF AND RESPECT FOR FUNDAMENTAL PERSONAL FREEDOMS WHICH WERE AMERICA'S GREAT GIFT TO WORLD.

3. I SHOWED KETEMA COPY OF RECENT HARSH LOCAL EDITORIAL ON KENNEDY ASSASSINATION WHICH HE SAID HE HAD NOT READ. HE AGREED IT WAS QTE PRETTY BAD UNQTE, APOLOGIZED AND SAID HE WOULD TRY TO DO SOMETHING TO MAKE AMENDS.

HALL

CONFIDENTIAL

ORIGIN/ACTION H-2

RM/R	REP	AF
ARA	EUR 5	FE
NEA	CU	INR 5
E	P 2	IO
I	FBO	AID
S/CPR 1		
AGR	COM	FRB
INT	LAB	TAR
TR	XMB	AIR 3
ARMY 3	CIA 20	NAVY 5
OSD 34	USIA 10	NSA 3
		NSC 6

DEPARTMENT OF STATE

AIRGRAM

POL 6-2 US/KENNEDY ROBERT F.

FOR RM USE ONLY

A-209 NO. | UNCLASSIFIED | HANDLING INDICATOR

TO : Department of State

INFO: LONDON, ROME

FROM : Amembassy VALLETTA DATE: June 14, 1968

SUBJECT : Maltese Reaction to the Assassination of Senator Robert F. Kennedy

REF :

ROME FOR PAO

1. Enclosed with this airgram is an envelope containing a number of clippings from local English and Maltese language newspapers covering the assassination and funeral of Senator Robert F. Kennedy. This material is being transmitted as an illustration of the intensity of Maltese feeling with respect to the late Senator and the Kennedy family. The press clippings may be forwarded to the Kennedy family if deemed appropriate.

2. The breadth and the intensity of the local reaction to this world-shaking tragedy revealed two things about the Maltese:

A. They obtained a personal identification with the tragedy through their own love of family, their strong Catholic faith and reverence for its liturgy, and their belief in what they understood to be the Senator's political aims, that is, fighting for the rights of minorities and for world peace.

B. The local news media (newspapers, television, and radio) have the ability when impelled by this type of close identification to provide quick and wide coverage to events of world interest.

3. The news media coverage started with what appeared to be an assassination "attempt" on Senator Kennedy's life. The shooting in Los Angeles was the major topic of local discussion and news coverage during the days of June 5-6. Knowledge of the assassination attempt began to circulate in Malta about 9 a.m. on June 5. By noon The Times of Malta had a

Enclosure: one envelope

FORM DS-323 4-62

UNCLASSIFIED

FOR DEPT. USE ONLY ☑ In ☐ Out

Drafted by: DCM:CEBeaman/R.Mifsud/bj

Contents and Classification Approved by: AMB:HHSmythe

Clearances:

special edition on the stands with a large headline "Bob Kennedy Shot." During the day Malta Rediffusion (radio) carried spot news monitored from VOA broadcasts. The island was, of course, also receiving hourly news coverage through the BBC. Many Maltese stayed glued to their television or radio sets for long hours in an effort to follow the American tragedy closely.

4. Malta Television, which only operates during the evening hours, had surprisingly current coverage of the dramatic events in Los Angeles. Pictures relayed by satellite to Europe and screened in news broadcasts on Italian television were monitored and rescreened on Malta television. Over half of the time of the evening television news periods, in Maltese and later in English, was devoted to the "attempted assassination." Many Maltese also got the news direct from Italian television channels.

5. The morning papers of June 6 carried extensive coverage (for Malta) of the shooting, the three-hour emergency operation, and the known details of the assailant, Sirhan Sirhan. The Times of Malta and the Malta News as well as the local language press had editorials deploring the senseless act of violence. The papers also printed the message of sympathy which Prime Minister Dr. G. Borg Olivier had sent to Mrs. Robert Kennedy the previous evening, c/o the Good Samaritan Hospital, Los Angeles.

6. On the morning of June 6 the Embassy began receiving a number of calls, primarily seeking additional information concerning Senator Kennedy's condition. These calls changed to expressions of condolence when it was learned about 10 a.m. local time that the Senator had died. The Prime Minister sent Mrs. Kennedy another message, this time one of condolence. The Malta News ran off a special edition mourning the Senator's death. News reporters called the Embassy for a statement upon the Senator's death. Malta Television also asked the Embassy to make a short television clip for the evening news broadcast. This was done, the statement being an extension of the brief remarks previously given to the press. The clip was a part of the television broadcasts June 6, and the voice portion was later carried on rediffusion.

7. From June 7 onward there was an outpouring in the press of news articles and pictures of the Kennedy family. (Some of the pictures had been provided by the Embassy from USIS material.) The Embassy was also asked to participate in a memorial television broadcast June 7, along with Bishop Mgr. Emanuel Gerada and other Maltese priests and citizens. The Embassy used this occasion to read President Johnson's statement on the death of Senator Kennedy which had just been received from the Department by telegram. The program was dedicated to Senator Kennedy's role as the head of a Catholic family and the ideals for which he fought. The Embassy was asked to participate, on June 14, in a program devoted to Senator Kennedy's life.

8. Some Catholic churches on the island had some sort of prayers or memorial service for the late Senator. The tragedy was also mentioned from the pulpit

of Protestant churches on Sunday, June 9. The Embassy has received, at this writing, 35 letters and cards of condolence as well as many oral expressions of condolence given to individual staff members of the Embassy. On Sunday, June 9, there was a Catholic Requiem Mass aboard the USS SHENANDOAH, presently in Grand Harbor, for the officers and men of the U.S. Navy ships. The chapel of Villa Monsignor Gonzi, located in Siggiewi, will on June 15 hold a mass for Robert Kennedy to demonstrate that it "associates itself with the American people in the Kennedy tragedy" and as a sign of gratitude for previous help given the chapel by Americans.

9. Flags on U.S. Government buildings were, of course, lowered to half mast when news of the Senator's death was received through VOA channels. (U.S. Navy ships already had their flags lowered in tribute to the crew of the lost USS SCORPION). In tribute to Senator Kennedy, a number of other foreign Embassies as well as Headquarters, NAVSOUTH, lowered their flags to half mast. Flags on private Maltese commercial establishments and homes were also lowered, and some shopkeepers put a picture of the Senator draped in crepe in their windows. The Queen's Birthday activities were held as scheduled in Malta on June 8; however, the Governor General directed that flags on all official buildings be put at half mast on Sunday, June 9, the day designated by President Johnson as a day of mourning.

10. On June 11 Senator Robert Kennedy was chosen by the Cana Movement as the symbol and model father for this year's Father's Day which is being celebrated June 16. There is already a memorial in Malta, a garden and circular pillars, to the late President John F. Kennedy. Some Maltese have suggested that a plaque also be established there to the memory of Robert Kennedy.

SMYTHE

Smythe

Enclosure
to Valletta A-209

CROSS-SECTION OF VIEWPOINTS IN
MALTESE-LANGUAGE PRESS

Iz-Zmien (June 6)

History teaches us that great statesmen of progressive sentiments who work and make sacrifices for their country and for humanity run the risk of being continually threatened by such savage and cowardly acts. This risk is greater in the United States where there apparently still is a great movement against racial equality in regard to civil rights.

- - -

L-Orizzont (June 6)

It may be that Senator Kennedy has suffered because of his ideal to improve the lot of the poor and the negroes.

- - -

Il-Haddiem (June 6)

The attempt on Bob Kennedy's life was motivated either by madness or fanaticism. We very much fear that fanaticism and prejudice existing amongst a great section of white people in America are responsible for the two nefarious acts perpetrated in 1968.

- - -

Il-Berqa (June 6)

Incidents such as the murder of the Kennedys and of M. L. King have unfavorable repercussions on the prestige of the American people in their relations with other nations.

A reaction against the American Government and people may arise here in Malta because of this incident. While condemning such illegal actions, we must keep a sense of proportion and not also accuse a system of Government.

- - -

Dr. Herbert Ganado writing in
Lehen-Is-Sewwa (June 8)

If the millions who had hopes in the reforms of the Kennedy brothers and in the apostolate of Luther King should lose hope, the world can in a very short time experience some ugly hours.

Lehen-Is-Sewwa (June 8)

The extermination of political leaders by pistol shots not only results in a lessening of democracy, it may also scare the best people in the world from taking an active part in politics.

- - -

Dr. Joe Micallef-Stafrace (MP MLP) writing in
It-Torca (June 9)

America is today presented before the world wherein no politician or other distinguished figure is certain of not being assassinated.

America is being presented as a nation of gangsters. A country full of corruption. A country of unbridled capitalism where you can never be sure that you have before you a genuine and sincere opinion. A Country without a soul.

Let us hope that those leaders in America who have so far escaped the bullet will understand that what Robert Kennedy stood for is still there, even though may be by the elimination of Kennedy and of Luther King there is not a sufficiently strong and respected voice to keep these ideals continually before America and the world public opinion.

- - -

Toni Farrugia writing in
It-Torca (June 9)

We accuse the American people with corruption and intolerance. The soul of the country is rotten.

With the burial of Robert F. Kennedy the world has also buried its every hope that the nation, calling itself the greatest champion of democracy, can by just means solve the racial problems which are exhausting it and spare many of its families the suffering they are experiencing because of a war in which they are unnecessarily involved.

Only if America can fulfill all that JFK, MLK and RFK died for can the world forgive, if not forget, America's deficiencies.

- - -

It-Torca (June 9)

It would be naive in the extreme to believe that President Kennedy's assassin acted on his own. And now this Palestinian who has shot Senator Kennedy has done so "for his country."

In spite of its acknowledged efficiency, the American Secret Service did not discover the reason for John Kennedy's assassination and maybe they will not find out why this Palestinian who has been in the United States eleven years ..... has perpetrated this barbarous crime. Maybe, if the real reason does come out, the world will be scandalized even more.

- - -

Leli Zammit writing in
Iz-Zmien (June 10)

America is a sick country. It is paralysed by fear and full of indecisions. Violence is dominating American life. This is having disastrous repercussions. It was no surprise consequently that Senator Kennedy should be a victim of a senseless act of violence. Such acts are part and parcel of everyday life in America.

- - -

Lehen-is-Sewwa (June 11)

On Saturday, at 11 a.m. at the Church of Saint Susanna alle Terme, Rome, Archbishop Martin O'Connor, Apostolic Nuncio for Malta, celebrated a Requiem Mass for the repose of the soul of Robert Kennedy for the personnel of the United States Embassy and for Americans residing in Rome.

- - -

Lehen-is-Sewwa (June 11)

It would be most appropriate if a dignified plaque be placed at the Kennedy grove in memory of Robert Kennedy.

I wish also to suggest to the American Embassy in Malta to organize a Requiem Mass for the late Senator's soul.

- - -

Paul Carachi MP writing in
L-Orizzont (June 11)

Even though the exaggerated ease with which firearms are bought and sold contributed enormously towards a perpetration of a crime, the principal cause is to be found in unbridled passions which emerge and grow in man; foremost among these sentiments are envy, hatred, thirst for power and money.

- - -

Lehen-is-Sewwa (June 11)

Who knows what Robert Kennedy had in his mind? His many speeches indicated he had several fine projects to fulfill for the benefit of his country and in particular for the poor and for large families. These hopes have now vanished into thin air, as a result of violence, which has again dealt American political life a terrible blow

POL 6-2 US/KENNEDY, ROBERT F.

183337

OUTGOING TELEGRAM Department of State

INDICATE: ☐ COLLECT
☐ CHARGE TO

LIMITED OFFICIAL USE

Classification

FOR OC/T USE ONLY

Origin

Info:

ACTION: AmEmbassy PARIS

STATE

14 JUN 68 1840Z

183337

PLEASE PASS FOLLOWING MESSAGE FROM PRESIDENT TO DE GAULLE:

1. QTE The tragic and untimely death of Senator Robert F. Kennedy has come as a great shock to all Americans. On behalf of the people of the United States, I express my deepest appreciation for your words of sympathy. UNQTE

2. QTE The knowledge that your countrymen share our grief is a source of great comfort and consolation. I shall transmit your message to Mrs. Kennedy and members of the Senator's family. Lyndon B. Johnson UNQTE

3. White House does not plan to release message, but has no objection to release by de Gaulle.

4. Following, FYI, is English text of de Gaulle's message to the President:

QTE The tragedy that has just shaken the United States, and once again plunged the Kennedy family into mourning, deeply grieves the people of France. I wish to express their grief to you, and to assure you that I share your sorrow and that of the American people. C. de Gaulle UNQTE

RUSK

Drafted by:	Tel. Ext.	Telegraphic transmission and classification approved by:	
~~eur~~=EUR/FBX:JJMoresca:fv 6-13-68	4439		EUR/FBX: Robert Anderson

Clearances:

S/S - AP arker EUR-RMBeaudry

LIMITED OFFICIAL USE

Classification

FORM DS-322 8-65

(6)

POL 6-2 US/Kennedy, Robert F.

183256

OUTGOING TELEGRAM Department of State

INDICATE: ☐ COLLECT
☐ CHARGE TO

~~X LIMITED OFFICIAL USE~~
Classification

FOR OCI/T USE ONLY

14 JUN 68 16 48Z

Origin

Info:

ACTION: Amembassy DJAKARTA

STATE:

PLEASE PASS FOLLOWING MESSAGE FROM SECRETARY TO FONMIN MALIK:

1. QTE: Dear Mr. Minister:

2. QTE: Thank you for your thoughtful message of condolence on the tragic death of Senator Robert F. Kennedy. Your sympathy at this time of national sorrow is deeply appreciated. Sincerely,

Dean Rusk. ~~XX~~ UNQTE

183256

3. Dept. does not plan to release, but has no objection to release by ~~XXXXX~~ Foreign Minister Malik.

4. ~~X~~ Following, FYI, is text of Malik's message to Secretary:

QTE: Deeply shocked by the sad news of the tragic demise of Senator Robert Kennedy, I hasten to extend to Your Excellency my sincere condolences. My thoughts are also very much with the family of the deceased, for whom ~~xhe~~ this loss is so great. May his soul reat in peace and may God the Almighty grant consolation to his family in their hour of bereavement. ~~Adamxx~~ Adam Malik, Minister for Foreign Affairs, Rep. of Indonesia. UNQTE

END

RUSK

MICROFILM

(1)

Drafted by:	Tel. Ext.	Telegraphic transmission and classification approved by:
EA/IND:RGRich,Jr. ap	6697	S/S - Mr. Parker ap

Clearances:

EA - Mr. Duemling ap
EA/IND - Mr. Underhill ap

~~LIMITED OFFICIAL USE~~
Classification

FORM 8-65 DS-322

34.

Pol 6-2 US/Kennedy, Robert

183210 7.

OUTGOING TELEGRAM Department of State

INDICATE: ☐ COLLECT
☐ CHARGE TO

LIMITED OFFICIAL USE

Classification

FOR OC/T USE ONLY

Origin

Info:

ACTION: Amembassy MONTEVIDEO

14 JUN 68 15 15z

STATE

PLEASE PASS FOLLOWING MESSAGE FROM SECRETARY TO FOREIGN MINISTER FLORES:

1. QTE Thank you for your thoughtful message of condolence on the tragic death of Senator Robert F. Kennedy. Your sympathy at this time of national sorrow is deeply appreciated. Sincerely, Dean Rusk UNQTE

2. Department does not plan to release message, but has no objection to release by Foreign Minister Flores.

END

183210

RUSK

MICROFILMED BY IS/A

Drafted by:	Tel. Ext.	Telegraphic transmission and classification approved by:
ARA/APU:ILSanders:hsm 6/12/68	2310	ARA/APU:WLowenthal

Clearances:

ARA - Miss Eltz

S/S - Mr. Parker

LIMITED OFFICIAL USE

Classification

FORM 8-65 DS-322

ORIGIN/ACTION

H*2

M/R	REF	AF
1		
RA	EUR	FE
10		
NEA	CU	INR
		5
E	P	IO
	2	
L	FBO	AID
S/S	SY	S/P
10	1	1
GR	COM	FRB
NT	LAB	TAR
R	XMB	AIR
RMY	CIA	NAVY
	20	
SD	USIA	NSA
	10	3
		NSC
		6

DEPARTMENT OF STATE

AIRGRAM

17

Pol 6 US/Kennedy, Robert F.

FOR RM USE ONLY

A-939 LIMITED OFFICIAL USE

NO.

1R Pol 6-2 US/Kennedy, Robert F

HANDLING INDICATOR

TO : DEPARTMENT OF STATE

RECEIVED

JUN 10 8 29 AM 1968

FROM : AmEmbassy CARACAS DATE: June 14, 1968

SUBJECT : Caracas Municipal Council Pays Last Respects to Senator Kennedy

REF : None

The President, Secretary and three members of the Caracas Municipal Council called on Ambassador Bernbaum June 11, to present their condolences for the death of Senator Robert Kennedy.

After the usual introductions, the Secretary read a proclamation which included the following remarks:

"Considering that the lamentable death (of Kennedy) produced an obvious crisis in the US political and cultural life, and that violence in the US and the world has been causing deaths of illustrious persons, social disorders, international hatred, and the persecution and destruction of people;

(the Council) Agrees to
Condemn emphatically, in the name of the people of Caracas, the assassination of this distinguished North American citizen;

(and) Manifests that
In the opinion of the Municipal Council the death of Kennedy is an expression of a state of violence supported by forces which aspire to halt and detain the development and exercise of freedom among all the world's people."

The Ambassador thanked the Delegation for their expression of sympathy, but pointed out that the death of Kennedy, a cruel and meaningless act, could not in fairness be said to reflect US society. This terrible deed, condemned throughout the world, was apparently the work of one demented individual. When the Delegation reiterated some statements made in their declaration, the Ambassador repeated that it is neither just nor reasonable to condem a whole people or to charge a whole society is sick because of a reprehensible act which could have occurred anywhere.

FORM 4-62 DS-323

LIMITED OFFICIAL USE

FOR DEPT. USE ONLY

☑ In ☐ Out

afted by: USIS/GRCallaway:ejd

Contents and Classification Approved by: USIS/ESchechter

earances: POL/KBJenkins (draft)

COMMENT:

The attitudes expressed by the distinguished members of the Municipal Council unfortunately reflect the visceral reactions of many Venezuelans, both friends and foes of the US. (See A-919, June 7, 1968.) Despite careful and frequent repetition of the Ambassador's remarks by many members of the Country Team, a great number of Venezuelans persist in linking the Kennedy assassination to an overall condemnation of the US.

BERNBAUM

Enclosure: The proclamation is enclosed for presentation at the Department's discretion to the Kennedy family.

ORIGIN/ACTION

H-2

RM/R	REP	AF
1		
ARA	EUR	FE
10		
NEA	CU	INR
		5
E	P	IO
	2	
L	S/CPR	AID
	1	
54	S/P	S/S
1	1	10
AGR	COM	FRB
INT	LAB	TAR
TR	XMB	AIR
ARMY	CIA	NAVY
	20	
OSD	USIA	NSA
	10	3
		NSC
		6

DEPARTMENT OF STATE

AIRGRAM

Pol 6 US / Kennedy, Robert F.

FOR RM USE ONLY

A-689 NO. UNCLASSIFIED XR Pol 6-2 US / Kennedy, Robert F.

HANDLING INDICATOR

TO : DEPARTMENT OF STATE

FROM : Amembassy LIMA DATE: June 14, 1968

SUBJECT : Reaction in Peru to Death of Senator Kennedy

REF :

SUMMARY

The grief and consternation in Peru at the death of Senator Kennedy, who was widely admired in this country and well-known from his successful 1965 visit here, was deep, widespread and heartfelt, almost identical in tone and scarcely smaller in degree to the reaction following the assassination of President Kennedy in 1963. The upwelling of emotion in Peru occasioned by Senator Kennedy's tragic death underscored not only Peru's feeling for the Senator and his family but also the fundamental warmth and community of interests underlying US-Peruvian relations.

* * * * * * * *

The November 10-13, 1965 visit to Peru by Senator Robert F. KENNEDY and Mrs. Kennedy was very successful. The crowds surrounding them both in Lima and in Cuzco during their visit were heavy and very friendly, and the Senator made a most favorable impression on Peruvians of all levels of society. Thus Senator Robert Kennedy was well-known and highly esteemed in Peru. News of his assassination therefore caused a wide and deep impression among Peruvians, many of whom regarded him not only as a rising U.S. political leader carrying on in the tradition of his late brother the President, but as a friend of Peru who shared many of the hopes and aspirations widely cherished by most Peruvians.

JUN 15 AM 10 56

CONTROLS-FER

FORM 4-62 DS-323

UNCLASSIFIED

FOR DEPT. USE ONLY ☑ In ☐ Out

Drafted by: POL:WPRandolph:mer

Contents and Classification Approved by: Charge:EVSiracusa

Clearances: POL:FVOrtiz

USIS:HElwood

UNCLASSIFIED

On the morning of June 5 radio and television newscasts in Lima were overwhelmingly dominated by news of the shooting, and the afternoon papers front paged the story under huge red headlines. The Chargé d'Affaires ad interim issued a statement deploring "this horrible and senseless assassination attempt" and stating that, "as expressed previously by President JOHNSON, we can do no more at this time than pray for Senator Kennedy's recovery and for the recovery of the other victims of the shooting." This statement, together with President Johnson's, were widely carried by radio and television in Lima. President Fernando BELAUNDE Terry sent a personal message of regret to the Kennedy family, and the Peruvian Government's press spokesmen declared that the news of the shooting had "produced a mournful impact in the Presidential Palace." Declarations of horror and sadness were made by Peru's Primate, Juan Cardinal LANDAZURI Ricketts, and by spokesmen of the major political parties. Prime and Foreign Minister Oswaldo HERCELLES telephoned the Embassy to voice regret, as did the President of the Chamber of Deputies, the Chief of Protocol, and representatives of First Vice President Edgardo SEOANE and Finance Minister Manuel ULLOA, besides political leaders, other personalities and ordinary Peruvian citizens. During the Prime and Foreign Minister's meeting with the Diplomatic Corps later in the day he expressed to the Chargé his profound sorrow, personally and for his Government, over the attack on Senator Kennedy.

On June 6 the news of Senator Kennedy's death caused great sorrow and consternation, with opinions ranging from simple expressions of sympathy to suggestions of the existence in the United States of a criminal conspiracy to silence voices of progress. President Belaúnde sent a message of condolence to Mrs. Kennedy, and Cardinal Landazuri made a public statement pointing out that "crime and violence do not produce anything positive but rather negate human rights, the basis for all democracy and social progress. Press coverage continued to be very great. Several Lima newspapers, notably El Comercio, editorially called for an end to hatred and the "reestablishment of reason" in the United States, while Expreso blamed the assassination on "powerful mafias" as well as psychological factors produced by three wars.

UNCLASSIFIED

37

R&R

June 14, 1968

Dear Mr. Ambassador:

The Secretary has asked me to thank you for your thoughtful message of condolence on the tragic death of Senator Robert F. Kennedy. Your sympathy at this time of our national sorrow is deeply appreciated.

I shall, as you requested, transmit your message to Mrs. Kennedy and members of the Senator's family.

Sincerely,

Thomas H. E. Quimby
Acting Assistant Secretary
for African Affairs

His Excellency
Rupiah B. Banda,
Ambassador of the Republic
of Zambia,
Washington, D.C.

AFSE:TAFain:chr
6/13/68

Clearances: AFSE - Mr. Holmes
S/S - Mr. Parker

cc: Amembassy Lusaka
w/cc incoming message

MICROFILMED BY S/S

(1)

POL 6-2 US/KENNEDY, ROBERT F.

66

POL 6-2 US/KENNEDY, ROBERT F.

183881

k

14 JUN 68 23 10Z FOR OC/T USE ONLY

OUTGOING TELEGRAM Department of State

INDICATE: ☐ COLLECT
☐ CHARGE TO

LIMITED OFFICIAL USE

Classification

Origin

ACTION: Amembassy TEHRAN

Info:

STATE

PLEASE PASS FOLLOWING MESSAGE FROM SECRETARY TO FOREIGN MINISTER ZAHEDI:

1. QUOTE Thank you for your thoughtful message of condolence on the tragic death of Senator Robert F. Kennedy. Your sympathy at this time of national sorrow is deeply appreciated. Sincerely, Dean Rusk. UNQUOTE

2. Department does not plan to release message, but has no objection to release by GOI.

3. Following, FYI, is Foreign Minister's message to Secretary.

QUOTE The news of the tragic death of Senator Robert F. Kennedy was a terrible shock and a source of great sorrow. I should like to offer you my deep condolences and sympathy and say that I share with you these sad moments. Ardeshir Zahedi Foreign Minister of Iran UNQUOTE

END.

RUSK

Drafted by:	Tel. Ext.	Telegraphic transmission and classification approved by:
NEA/IRN:WHHallman:gc 6/13/68	2602	NEA - Stuart W. Rockwell

Clearances:

NEA/IRN - Mr. McClelland

S/S - Mr. Parker

LIMITED OFFICIAL USE

Classification

FORM 8-65 DS-322

(2)

POL 6-2 US/ Kennedy 183808/ Robert F.

OUTGOING TELEGRAM Department of State

INDICATE: ☐ COLLECT
☐ CHARGE TO

UNCLASSIFIED
Classification

FOR OC/T USE ONLY

14 JUN 68 22 42

Origin

Info:

ACTION: His Excellency
Dr. Jose A. Mora
P. O. Box 268
St. Thomas, Virgin Islands

State

The tragic and untimely death of Senator Robert F. Kennedy has come as a great shock to all Americans. I wish to express my deep appreciation for your words of sympathy.

LYNDON B. JOHNSON

183808 POL 6-2 US/ Kennedy, Robert F.

RUSK

Drafted by:	Tel. Ext.	Telegraphic transmission and classification approved by:
USOAS:AHMoss:vr 6/12/68	8751	USOAS:CCCutter

Clearances:

ARA/LA:Regina Eltz

S/S:Alan Parker

WH: Mr Bowdler - cp

UNCLASSIFIED
Classification

FORM 8-65 DS-322

EUR-6

AR	REP	AF
1		
RA	EUR	FE
EA	CU	INR 5
F	P	IO
L	FBO	AID
		S/CPR 1
GR	COM	FRB
NT	LAB	TAR
R	XMB	AIR
RMY	CIA 2c	NAVY
SD	USIA 10	NSA 3
		NSC 6

DEPARTMENT OF STATE

AIRGRAM

POL 6-2 US/KENNEDY ROBERT F
FOR RA USE ONLY

A-70 NO.

UNCLASSIFIED HANDLING INDICATOR

TO : Department of State

FROM : Amconsul CURACAO DATE: June 14, 1968

SUBJECT : Death of Senator Robert F. Kennedy

REF :

The post received many messages of condolence on the occasion of the death of Senator Robert F. Kennedy June 5, 1968. Though quite a number of the callers by telephone did not identify themselves or were unknown to the Consulate General, those who wired or wrote were in all instances known to the post. With few exceptions they requested that their message of sympathy be conveyed to the United States Government and the Kennedy family. The Chairman of the Staten (Legislative Council) requested their condolences be forwarded to the United States Senate.

Listed below are those officials, organizations and individuals who asked that their condolences be conveyed to our government and the family of Senator Kennedy. All messages have been acknowledged.

His Excellency Nicolaas Debrot, Governor of the Netherlands Antilles
His Excellency C. D. Kroon, Minister-President of the Netherlands Antilles
Mr. B. M. Leito, Acting Lieutenant Governor of Curacao
Mr. Francesco Leidenz Estevanot, Venezuelan Consul General
Mr. Alfonso Rojas Palma, Colombian Consul
Mr. Nèstor P. Aristizàbal, Argentine Consul
Mr. and Mrs. Herman Tauber, local merchant
Mr. J. Lopez Henriquez, local merchant

UNCLASSIFIED

FOR OFFICIAL USE ONLY

FORM 4-62 DS-323

Drafted by: HHHuston:mem

Contents and Classification Approved by:

Clearances:

Mr. and Mrs. S. Pimsler, local merchant
Dr. E. A. Prince, dentist
Mr. Hubert L. Spencer, President, Petroleum Workers Federation Curacao
Mr. Rene Moreno, businessman
Mr. J.A. Rojer, President, Netherlands Antilles Credit Union League
The Reverend Amado E. J. Romer, Manager, Netherlands Antilles Credit Union League
Curacao Sorority Society SUFA (Sociedad Union Femenina Antillana)
Mr. Marvin E. Zoetrum
Mr. L. A. Abraham, President, The Staten of the Netherlands Antilles
Mr. Jose Lake, Editor and Publisher, The Windward Islands Opinion, Philipsburg, St. Maarten
Mr. Lionel Capriles, businessman
Mr. M. F. Henriquez, businessman
Mr. A. van Os, Shell Curacao N.V.
Mr. L. Capriles, Vice President, Chamber of Commerce and Industry of Curacao
Mr. F. W. van Ramshorst, Secretary, Chamber of Commerce and Industry of Curacao
Mr. Aniceto Rosario, President, Ambtenaren Credit Union
Mr. Harold Silvano, Secretary, Ambtenaren Credit Union
Mr. W. Thomas Rozier, President, The Board of the U.R.A., local political party
Mr. Winston S.S.D. Lourens, Secretary General, The Board of the U.R.A.
Mr. F.D. van Grieken, Secretary, The Staten of the Netherlands Antilles

HUSTON

ORIGIN/ACTION H-2

RM/R	REP	AF
1		
ARA	EUR	FE
	5	
NEA	CU	INR
		5
E	P	IO
	2	
L	FBO	AID
S/CPR		
AGR	COM	FRB
INT	LAB	TAR
TR	XMB	AIR
		5
ARMY	CIA	NAVY
3	20	5
OSD	USIA	NSA
34	10	3
		NSC
		6

DEPARTMENT OF STATE

AIRGRAM

27

POL 6-2 US/KENNEDY
ROBERT F.
FOR RM USE ONLY

A-209 NO. UNCLASSIFIED HANDLING INDICATOR

RECEIVED JUN 21 10 30 AM 1968 ANALYSIS BRANCH

TO : Department of State

INFO: LONDON, ROME

No further action required
6-21-68

FROM : Amembassy VALLETTA DATE: June 14, 1968

SUBJECT : Maltese Reaction to the Assassination of Senator Robert F. Kennedy

REF :

ROME FOR PAO

1. Enclosed with this airgram is an envelope containing a number of clippings from local English and Maltese language newspapers covering the assassination and funeral of Senator Robert F. Kennedy. This material is being transmitted as an illustration of the intensity of Maltese feeling with respect to the late Senator and the Kennedy family. The press clippings may be forwarded to the Kennedy family if deemed appropriate.

2. The breadth and the intensity of the local reaction to this world-shaking tragedy revealed two things about the Maltese:

A. They obtained a personal identification with the tragedy through their own love of family, their strong Catholic faith and reverence for its liturgy, and their belief in what they understood to be the Senator's political aims, that is, fighting for the rights of minorities and for world peace.

B. The local news media (newspapers, television, and radio) have the ability when impelled by this type of close identification to provide quick and wide coverage to events of world interest.

3. The news media coverage started with what appeared to be an assassination "attempt" on Senator Kennedy's life. The shooting in Los Angeles was the major topic of local discussion and news coverage during the days of June 5-6. Knowledge of the assassination attempt began to circulate in Malta about 9 a.m. on June 5. By noon The Times of Malta had a

Enclosure: one envelope sealed

FORM 4-62 DS-323

UNCLASSIFIED

FOR DEPT. USE ONLY ☑ In ☐ Out

Drafted by: DCM:CEBeaman/R.Mifsud/bj

Contents and Classification Approved by: AMB:HHSmythe

Clearances:

special edition on the stands with a large headline "Bob Kennedy Shot." During the day Malta Rediffusion (radio) carried spot news monitored from VOA broadcasts. The island was, of course, also receiving hourly news coverage through the BBC. Many Maltese stayed glued to their television or radio sets for long hours in an effort to follow the American tragedy closely.

4. Malta Television, which only operates during the evening hours, had surprisingly current coverage of the dramatic events in Los Angeles. Pictures relayed by satellite to Europe and screened in news broadcasts on Italian television were monitored and rescreened on Malta television. Over half of the time of the evening television news periods, in Maltese and later in English, was devoted to the "attempted assassination." Many Maltese also got the news direct from Italian television channels.

5. The morning papers of June 6 carried extensive coverage (for Malta) of the shooting, the three-hour emergency operation, and the known details of the assailant, Sirhan Sirhan. The Times of Malta and the Malta News as well as the local language press had editorials deploring the senseless act of violence. The papers also printed the message of sympathy which Prime Minister Dr. G. Borg Olivier had sent to Mrs. Robert Kennedy the previous evening, c/o the Good Samaritan Hospital, Los Angeles.

6. On the morning of June 6 the Embassy began receiving a number of calls, primarily seeking additional information concerning Senator Kennedy's condition. These calls changed to expressions of condolence when it was learned about 10 a.m. local time that the Senator had died. The Prime Minister sent Mrs. Kennedy another message, this time one of condolence. The Malta News ran off a special edition mourning the Senator's death. News reporters called the Embassy for a statement upon the Senator's death. Malta Television also asked the Embassy to make a short television clip for the evening news broadcast. This was done, the statement being an extension of the brief remarks previously given to the press. The clip was a part of the television broadcasts June 6, and the voice portion was later carried on rediffusion.

7. From June 7 onward there was an outpouring in the press of news articles and pictures of the Kennedy family. (Some of the pictures had been provided by the Embassy from USIS material.) The Embassy was also asked to participate in a memorial television broadcast June 7, along with Bishop Mgr. Emanuel Gerada and other Maltese priests and citizens. The Embassy used this occasion to read President Johnson's statement on the death of Senator Kennedy which had just been received from the Department by telegram. The program was dedicated to Senator Kennedy's role as the head of a Catholic family and the ideals for which he fought. The Embassy was asked to participate, on June 14, in a program devoted to Senator Kennedy's life.

8. Some Catholic churches on the island had some sort of prayers or memorial service for the late Senator. The tragedy was also mentioned from the pulpit

of Protestant churches on Sunday, June 9. The Embassy has received, at this writing, 35 letters and cards of condolence as well as many oral expressions of condolence given to individual staff members of the Embassy. On Sunday, June 9, there was a Catholic Requiem Mass aboard the USS SHENANDOAH, presently in Grand Harbor, for the officers and men of the U.S. Navy ships. The chapel of Villa Monsignor Gonzi, located in Siggiewi, will on June 15 hold a mass for Robert Kennedy to demonstrate that it "associates itself with the American people in the Kennedy tragedy" and as a sign of gratitude for previous help given the chapel by Americans.

9. Flags on U.S. Government buildings were, of course, lowered to half mast when news of the Senator's death was received through VOA channels. (U.S. Navy ships already had their flags lowered in tribute to the crew of the lost USS SCORPION). In tribute to Senator Kennedy, a number of other foreign Embassies as well as Headquarters, NAVSOUTH, lowered their flags to half mast. Flags on private Maltese commercial establishments and homes were also lowered, and some shopkeepers put a picture of the Senator draped in crepe in their windows. The Queen's Birthday activities were held as scheduled in Malta on June 8; however, the Governor General directed that flags on all official buildings be put at half mast on Sunday, June 9, the day designated by President Johnson as a day of mourning.

10. On June 11 Senator Robert Kennedy was chosen by the Cana Movement as the symbol and model father for this year's Father's Day which is being celebrated June 16. There is already a memorial in Malta, a garden and circular pillars, to the late President John F. Kennedy. Some Maltese have suggested that a plaque also be established there to the memory of Robert Kennedy.

SMYTHE

Smythe

Enclosure
to Valletta A-209

CROSS-SECTION OF VIEWPOINTS IN MALTESE-LANGUAGE PRESS

Iz-Zmien (June 6)

History teaches us that great statesmen of progressive sentiments who work and make sacrifices for their country and for humanity run the risk of being continually threatened by such savage and cowardly acts. This risk is greater in the United States where there apparently still is a great movement against racial equality in regard to civil rights.

- - -

L-Orizzont (June 6)

It may be that Senator Kennedy has suffered because of his ideal to improve the lot of the poor and the negroes.

- - -

Il-Haddiem (June 6)

The attempt on Bob Kennedy's life was motivated either by madness or fanaticism. We very much fear that fanaticism and prejudice existing amongst a great section of white people in America are responsible for the two nefarious acts perpetrated in 1968.

- - -

Il-Berqa (June 6)

Incidents such as the murder of the Kennedys and of M. L. King have unfavorable repercussions on the prestige of the American people in their relations with other nations.

A reaction against the American Government and people may arise here in Malta because of this incident. While condemning such illegal actions, we must keep a sense of proportion and not also accuse a system of Government.

- - -

Dr. Herbert Ganado writing in
Lehen-Is-Sewwa (June 8)

If the millions who had hopes in the reforms of the Kennedy brothers and in the apostolate of Luther King should lose hope, the world can in a very short time experience some ugly hours.

Lehen-Is-Sewwa (June 8)

The extermination of political leaders by pistol shots not only results in a lessening of democracy, it may also scare the best people in the world from taking an active part in politics.

- - -

Dr. Joe Micallef-Stafrace (MP MLP) writing in
It-Torca (June 9)

America is today presented before the world wherein no politician or other distinguished figure is certain of not being assassinated.

America is being presented as a nation of gangsters. A country full of corruption. A country of unbridled capitalism where you can never be sure that you have before you a genuine and sincere opinion. A Country without a soul.

Let us hope that those leaders in America who have so far escaped the bullet will understand that what Robert Kennedy stood for is still there, even though may be by the elimination of Kennedy and of Luther King there is not a sufficiently strong and respected voice to keep these ideals continually before America and the world public opinion.

- - -

Toni Farrugia writing in
It-Torca (June 9)

We accuse the American people with corruption and intolerance. The soul of the country is rotten.

With the burial of Robert F. Kennedy the world has also buried its every hope that the nation, calling itself the greatest champion of democracy, can by just means solve the racial problems which are exhausting it and spare many of its families the suffering they are experiencing because of a war in which they are unnecessarily involved.

Only if America can fulfill all that JFK, MLK and RFK died for can the world forgive, if not forget, America's deficiencies.

- - -

It-Torca (June 9)

It would be naive in the extreme to believe that President Kennedy's assassin acted on his own. And now this Palestinian who has shot Senator Kennedy has done so "for his country."

In spite of its acknowledged efficiency, the American Secret Service did not discover the reason for John Kennedy's assassination and maybe they will not find out why this Palestinian who has been in the United States eleven years ..... has perpetrated this barbarous crime. Maybe, if the real reason does come out, the world will be scandalized even more.

- - -

Leli Zammit writing in
Iz-Zmien (June 10)

America is a sick country. It is paralysed by fear and full of indecisions. Violence is dominating American life. This is having disastrous repercussions. It was no surprise consequently that Senator Kennedy should be a victim of a senseless act of violence. Such acts are part and parcel of everyday life in America.

- - -

Lehen-is-Sewwa (June 11)

On Saturday, at 11 a.m. at the Church of Saint Susanna alle Terme, Rome, Archbishop Martin O'Connor, Apostolic Nuncio for Malta, celebrated a Requiem Mass for the repose of the soul of Robert Kennedy for the personnel of the United States Embassy and for Americans residing in Rome.

- - -

Lehen-is-Sewwa (June 11)

It would be most appropriate if a dignified plaque be placed at the Kennedy grove in memory of Robert Kennedy.

I wish also to suggest to the American Embassy in Malta to organize a Requiem Mass for the late Senator's soul.

- - -

Paul Carachi MP writing in
L-Orizzont (June 11)

Even though the exaggerated ease with which firearms are bought and sold contributed enormously towards a perpetration of a crime, the principal cause is to be found in unbridled passions which emerge and grow in man; foremost among these sentiments are envy, hatred, thirst for power and money.

- - -

Lehen-is-Sewwa (June 11)

Who knows what Robert Kennedy had in his mind? His many speeches indicated he had several fine projects to fulfill for the benefit of his country and in particular for the poor and for large families. These hopes have now vanished into thin air, as a result of violence, which has again dealt American political life a terrible blow

TIMES OF MALTA

No. 10,180 WEDNESDAY, JUNE 5, 1968 Price 4d.

BOB KENNEDY SHOT

Kennedy wins vital election

LOS ANGELES, June 5.

Senator Robert Kennedy, drawing large support from populous Southern California, today swept to victory over Senator Eugene McCarthy in the vital California Primary Election.

Both the National Broadcasting Company and Columbia Broadcasting System projected Senator Kennedy as the winner with a comfortable margin.

Mr. Kennedy, who trailed in early returns, gained an avalanche of votes from negroes, Mexican-Americans and other ethnic minorities from whom he has drawn the bulk of his support from across the nation.

His triumph here restored his political standing, which had been damaged by defeat by Senator McCarthy in the Oregon Primary Election last week.

It also put him in the running again in his struggle with Senator McCarthy for the Democratic Presidential nomination.

Assassination attempt during victory rally

(Reuter's Service) LOS ANGELES, JUNE 5.

● SENATOR ROBERT KENNEDY WAS SHOT IN HIS CAMPAIGN HEADQUARTERS HERE TONIGHT MINUTES AFTER WINNING THE STRATEGIC CALIFORNIA DEMOCRATIC PRIMARY.

Screams of "get a doctor for the Senator" were heard coming from the room in which Mr. Kennedy a few moments earlier had addressed his supporters after learning he had won the California Primary Election.

One eyewitness said he believed the Senator was shot in the rear of the neck.

Other reports said he had received shots in the head or the hip.

Stephen Smith, Kennedy's brother-in-law, was also reportedly wounded in the gunfire.

Men and women, joyful only seconds before, shook with tears as they were herded out of the Celebration Room.

"Oh my God, oh my God", they yelled. Kennedy was taken by ambulance to a nearby hospital. He was apparently shot three times.

Ron Schulman, a television technician, said Senator Kennedy was walking out of the ballroom and into the hotel kitchen when a man stepped out of the crowd and fired.

Kennedy's bodyguard shot back and the assailant was hit in the leg.

He was reported to have been taken into custody immediately by police.

Three doctors rushed to Kennedy's assistance and the Senator was carried to the ambulance.

"A mad man"

Another sobbing eye-witness, an unidentified man, screamed: "It was a mad man."

He said that as he passed by, the Senator seemed to be alive.

The Senator's wife, Ethel, who is expecting her 11th child, knelt by her husband before he was taken to hospital. Her face was frozen with shock.

Eye-witnesses said the assailant fired four or five shots in rapid succession from a small gun, presumably a pistol.

A number of eye-witnesses said Senator Kennedy mumbled a few words as he was being carried to the ambulance at the front of the hotel.

While in the kitchen where he was taken later the shooting, Senator Kennedy asked: "is everybody safe?"

Witnesses said the Senator's one eye was closed and the other blinking.

Doctors at the City Hospital said his condition was "critical."

Police seized two men as the campaign room in the Ambassador Hotel here erupted in wild scenes and confused shouting.

Police said the hotel was immediately surrounded by Law Enforcement Officers following the shooting.

First reports said they also held a short dark-haired youth detained by Kennedy aides near a kitchen in the hotel.

People clawed and screamed at the arrested youth and seemed ready to tear him away from the police.

Pools of blood soaked the concrete floor by the kitchen entrance.

The eyewitness' accounts of the shooting were wildly conflicting. Some said that they had seen as many as three other people carried away on stretchers

Latest:

Senator Kennedy's Press Secretary, Mr. Frank Mankiewicz, told reporters his condition was very critical.

Senator Kennedy was first taken to the Los Angeles Central Emergency receiving station and soon afterwards transferred to the Samaritan Hospital, with a bottle of blood plasma suspended above the stretcher.

A tragic history of assassinations of top American political figures

FROM A SPECIAL CORRESPONDENT

The assassination of President Lincoln in 1865 began a tragic history of assassinations of top American political figures.

THREE AMERICAN PRESIDENTS HAVE BEEN KILLED SINCE THE DRAMATIC NIGHT IN FORD'S THEATRE, WASHINGTON — THE LATEST WAS JOHN F. KENNEDY, 98 YEARS LATER IN DALLAS.

Other Presidents, such as Franklin D. Roosevelt and Harry Truman had narrow escapes. Many top American figures outside the White House, including negro leader Martin Luther King, have also been assassinated.

Throughout the political assassinations going back to Lincoln, there has been agitation for tighter laws on the licensing of guns. Both the Federal and State Governments have made efforts to control the sale of lethal weapons. But even after the shooting of President Kennedy, the new gun laws have proved ineffective.

The second U.S. President to be assassinated was James Garfield in 1881. Just 20 years later, President William McKinley was shot during a visit to Buffalo, New York.

This led to a theory that American Presidents are assassinated about every 20 years — or at least an attempt has been made on their lives.

President Warren Harding died under mysterious circumstances in San Francisco 22 years after McKinley's death. There were allegations — never proved — that the former Middle-West publisher had been poisoned.

In 1933, there was an attempt on Roosevelt's life in Miami, Florida. The bullet missed him but Mayor Anton Cermak of Chicago, who was riding with the President, was killed.

In 1950, three Puerto Rican nationalists broke into Blair House, President Truman's temporary residence during renovation of the White House, but failed to reach the President. Three guards were shot, one fatally.

The Secret Service men who protect the President, Vice-President and his family are also in daily danger of being shot. And so are all people who ride in the presidential cavalcade.

The fatal shooting of President Kennedy on November 22, 1963, almost cost the life of Texas Governor John Connally, who later recovered from serious bullet wounds.

Other political figures since 1865 who were assassinated include U.S. Senator Huey Long of Louisiana (1935), negro (black Muslim) leader Malcolm X (1965), Nazi leader Lincoln Rockwell (1957) and Martin Luther King on April 4, 1968.

Flashback to November 1963, President John F. Kennedy (arrowed) grasps his chest after being shot in Dallas during a parade.

"Like a brother to me"

LOS ANGELES June 5.

Charles Evers, brother of negro leader Medgar Evers, another assassination victim of recent years, was with Senator Kennedy on the victory rostrum shortly before today's shooting.

"The Senator was like a brother to me. I believe he was going to do what is right for all the people," Evers told reporters.

TRAGEDY – PART OF KENNEDY FAMILY'S HISTORY

Tragedy as well as success has been part of the Kennedy family's history. Yesterday's attempt on the life of Robert Kennedy came only four and a half years after the assassination of his brother, President John F. Kennedy.

The first blow was the death of Joseph Kennedy junior, eldest son of Mr. Joseph Kennedy and his wife Rose, on a wartime flying mission from Britain in 1944.

A month later, the Marquis of Hartington, husband of Kathleen Kennedy, was killed in action in France.

Then Kathleen herself was killed in a plane crash in France in 1948.

In August, 1962, President Kennedy's son, Patrick Bouvier, died two days after his premature birth. Mrs. Jacqueline Kennedy had previously lost two babies in miscarriages.

President Kennedy was shot dead as he drove in a motorcade in Dallas, Texas, on November 22, 1963.

The Kennedy family has long borne another sorrow in that Rosemary, one of the five daughters, has been in an institution for the mentally retarded for many years.

leħen is-sewwa

Il-Ħamis, 6 ta' Ġunju, 1968 — 40 Sena — Nru. 5301

SPARAW GĦAL ROBERT KENNEDY

Rebaħ l-Elezzjoni u f'periklu li jitlef ħajtu

Is-Senatur Robert Kennedy, ħu l-mejjet John Kennedy qiegħed jiġġieled għal ħajtu wara attentat ta' qtil li sar fuqu waqt li kien qed iħabbar ir-rebħa tiegħu fl-elezzjoni primarja tal-Kalifornja. Dak li għamel l-attentat spara erba' kolpi li tnejn minnhom laqtu lis-Senatur f'rasu u f'ġenbu.

Robert Kennedy kien meħud fl-isptar ta' Los Angeles fejn sa x'ħin morna għall-istampa kien jinsab f'kondizzjoni kritika u f'periklu li jitlef ħajtu. Robert Kennedy hu miżżewweġ u għandu 11-il tifel u tifla.

Kien hemm rapporti li l-isparar infetaħ fuq is-Senatur kif spiċċa jannunzja r-rebħa tiegħu fuq l-avversarju politiku tiegħu Eugene McCarthy fl-Istat tal-Kalifornja. Ir-rebħa tiegħu ġiet wara li fl-ewwel għadd ta' l-elezzjonijiet McCarthy kien qed igħaddih, bil-vot li kien inġabar mill-inħawi agrikoli tal-pajjiż. Iżda minn Los Angeles Kennedy assigura r-rebħa.

Din ir-rebħa kienet mgħaqqda ma' rebħa kbira li għamel illum ukoll fl-istat ta' Dakota fejn il-viċi-president Hubert Humphrey li hu minn dan l-istat irnexxielu jiġi t-tieni, wara Bobby Kennedy. McCarthy ġie t-tielet f'dan l-istat.

Skond rapporti li waslu dalgħodu ngħad li persuni ġew feruti fl-istess attentat. Ħames snin ilu John Kennedy kien maqtul f'attentat simili.

Ir-Radjo Vatikan waqt li ħabbar l-attentat li ħasad lid-dinja kollha kkummenta li hu ta' min jikkundanna bil-qawwa kollha dawn l-atti *ta' vjolenza* li jmorru kontra t-tagħlim tal-Papa li sostna li dawn il-metodi huma ta' tfixkil għat-triq tal-paċi.

Kulħadd qed jistenna b'ansjetà kbira aktar aħbarijiet fuq l-istat kritiku tal-midrub, u hu ttamat li ma jibqax hu wkol vittma traġika ta' din l-assurdità vjolenti.

ROBERT KENNEDY U MARTU ETHEL WAQT L-ELEZZJONI PRIMARJA TAL-KALIFORNJA

IŻ-ŻMIEN

It-Tieni Sena Nru. 387. IL-HAMIS, 6 TA' GUNJU, 1968. 3d.

Is-Senatur Robert Kennedy f'kundizzjoni gravissma

Mitlub plegg ta' kwart ta' miljun dollaru

Los Angeles, l-Erbgha

Is-senatur Robert Kennedy, li ghadu f'kundizzjoni mill-aktar kritika, jinsab taht kura u osservazzjoni kontinwa fl-isptar ta' Los Angeles. F'operazzjoni ta' emergenza li damet sejra tliet sighat fuq il-mohh tas-senatur il-grupp ta' tobba li hemm jikkurawh nehhew il-bullets kollha, minbarra xi frak, li dahlu f'ras Kennedy. Bullet ohra ghalissa thalliet fuq in-naha ta' wara ta' ghonqu.

It-thabbit tal-qalb u tal-polz jinsab tajjeb u qieghed jiehu n-nifs minghajr ghajnuna artifiċjali. Iżda kelliemi ghall-isptar qal li s-senatur Kennedy tilef hafna demm u s-36 siegha li jmiss se jkunu kritiċi hafna.

Raġel ta' tlieta u ghoxrin sena, Sehan Serhan, ġie akkużat bl-attentat tal-qtil tas-senatur Kennedy. Il-pulizija qalu li dan twieled fis-settur gharbi ta' Ġerusalemm, iżda n-nazzjonalita' preżenti mhix magħrufa. Huwa kien qieghed igħix f'California u tnejn min-nies gharfuh. Huwa deher ghal ftit tal-ħin quddiem il-qorti u ntqallu li jekk irid joħroġ bi pleġġ irid iħallas kwart ta' miljun dollaru. Huwa issa jinsab taħt ghassa stretta. Qegħda tittieħed kull prekawzjoni biex ma jiġrix bħal ma ġara lill-assassin tal-president John F. Kennedy, Lee Harvey Oswald, li ġie maqtul b' tiri minn sid ta' club f'Dallas.

L-akkużat ġie rrapportat li ghajjat li ghamel dan l-att "ghall-pajjiżu". Jingħad 'li huwa jqis lilu nnifsu bħala ġordaniż.

Huwa rrapportat ukoll li l-imghallem ta' l-akkużat qal li l-impjegat tiegħu jinsab dispjaċut ħafna ghat-telfa ta' l-għarab fil-gwerra tal-lvant nofsani. Is-senatur Kennedy sena ilu — meta bdiet il-gwerra bejn il-lhud u l-għarab — kien ghamel sejħa biex jinbiegħu jet-fighters amerikani lil Izrael.

L-attorney general ta' l-Amerika qal li s'issa m' hemm l-ebda xiehda li dan l-attentat kien imexxi minn xi kumplott.

Is-senatur Kennedy ġie milqut b'tiri f'lukanda f'Los Angeles fejn il-partitarji tiegħu kienu qegħdin jiċċelebraw ir-rebħa tiegħu fuq is-senatur Eugene McCarthy f' elezzjonijiet primarji f'California ghan-nominazzjoni tal-partit demokratiku ghall-elezzjonijiet presidenzjali.

Waqt li kien ħiereġ missala taż-żfin ta' din il-lukanda — fejn tħabbru r-riżultati — is-senatur Kennedy deher jieħu b'idejn il-purtier. F' daqqa waħda raġel ghola minn mal-folla u deher jispara erba' tiri. Huwa laqat lis-senatur Kennedy u tlieta oħra li kienu madwaru.

Kennedy waqa' mill-ewwel fl-art. Beda ħiereġ ħafna demm li beda jċarċar ma' wiċċ is-senatur. Huwa rrapportat li waqt li kien mitluq fl-art is-senatur Kennedy beda jistaqsi jekk hux kulħadd sew.

Malajr ġew imsejjħin it-tobba u ħadu lis-senatur Kennedy dritt lejn l-isptar ghal operazzjoni ta' emerġenza.

Fis-sala tal-lukanda qamghet agħa kbira. Kien hemm xeni mill-aktar kommoventi u mqanqlin. Mill-ewwel ġie maqbud dak li spara u l-folla marret ghal fuqu biex tagħmel ghalih. Fost ħafna ghajjat, twerżieq u biki, dak li pprova joqtol lil Kennedy ġie meħud mill-pulizija.

L-aħbar ta' dan l-attentat mill-ewwel xterdet ma' l-Amerika u d-dinja kollha. Il-kandidati demokratiku u republikan ħassru ghalissa l-kampanja tagħhom ta' l-elezzjoni.

Il-president Johnson ordna lis-Secret Service — li jip-

ghal pagna 2

IL-HADDIEM

Il-Hamis, 6 ta' Ġunju, 1968.

Robert Kennedy f'Qagħda Kritika Wara Attentat Fuq Ħajtu

LOS ANGELES, il-Erbgħa.

Is-Senatur Robert Kennedy, li rebaħ żewġ elezzjonijiet primarji, dik ta' California u ta' South Dakota, il-lejla kien għadu f'kundizzjoni kritika wara attentat fuq ħajtu fl-Ambassador Hotel 10 minuti wara nofs il-lejl hawnhekk. Wara operazzjoni ta' tliet sigħat li spiċċat fis-6 a.m., kelliemi għas-Senatur qal li l-grupp ta' sitt speċjalisti neħħew kollox barra tifrika żgħira minn balla .22.

Balla oħra se tibqa' fin-naħa ta' wara ta' għonqu fejn se tibqa' għalissa. L-istess kelliemi qal li Kennedy tilef ħafna demm u s-36 siegħa wara l-operazzjoni jkunu l-aktar kriki.

Kif ġie mdaħħal l-Isptar tas-Samaritan it-Tajjeb, is-Senatur Kennedy irċieva l-Griżma tal-Morda.

Martu Ethel, li qed tistenna l-11-il tarbija f'Jannar 1969 kienet il-ħin kollu miegħu.

Mill-operazzjoni rriżulta li ċ-ċentri tal-moħħ ma ntmessewx. Is-Senatur Kennedy wara beda jieħu n-nifs waħdu, waqt li qabel kien qed jieħdu bl-ossiġenu. In-nifs tiegħu u l-qalb jinsabu tajbin.

Il-Pulizija ta' Los Angeles akkużaw raġel li nstab li jismu Shiran Bishara Sirtan mwieled fil-parti għarbija ta' Ġerusalemm u joqgħod f'Passadena, California, b'attentat ta' qtil tas-Senatur Kennedy.

Il-liberta' proviżorja tista' tingħata taħt pleġġ ta' kwart ta' miljun dollaru

Mr. Ramsey Clark, l-Attorney General, qal li s'issa ma hemmx xhieda li l-isparar kien riżultat ta' kumplott.

L-aħħar kliem ta' Kennedy qabel l-isparar kien: "Dan irriżultat jurina li nistgħu naħdmu flimkien. Nistgħu nibdew naħdmu flimkien. Aħna pajjiż kbir, ma naħsbux fina biss, aħna pajjiż li jaħseb fl-oħrajn, jien irrid nagħmilkom hekk..." (ċapċip kbir.)

Is-Senatur Kennedy ġie ferut kif kien se jħalli s-sala. Hu resaq lejn waiter u ħadlu b'idu. F'daqqa waħda raġel għola u beda jispara minn fuq l-irjus tan-nies madwar Kennedy.

Waħda mill-bajjal daħ'et minn widintu l-leminija u baqgħet f'moħħu. L-oħra waslet sa għonqu.

Raġel negro, li kien qed jagħmilhà ta' bodyguard ta' Kennedy irnexxielu jaħtaf lir-raġel li spara iżda mhux qabel dan spara t-tmien balal li kellu fil-pistola. Kif xterdet l-aħbar qam pandemonju shih, għajjat, twerżiq u biki. Mr. Stephen Smith beda jitlob lill-pubbliku joqgħod kwiet.

Hawn is-Senatur Kennedy mixhut f'għadira demm lissen: "Kulħadd jinsab tajjeb? Kulħadd jinsab fiż-żgur?".

Kif il-pulizija ħarġu lir-raġel mil-lukanda l-pubbliku beda jgħajjat: "Oqtluh, Għallquh."

Żewġ ħaddiema tax-xandir, uffiċjal trade unjonistiku u mara sfaw feruti iżda mhux gravi daqs Kennedy.

Il-President Johnson qal: "Ma hemm l-ebda kliem li jfissru daqs il-biża' ta' din it-traġedja. L-Amerika kollha għandha titlob għall-fejqan tas-Senatur Kennedy."

Raġel Akkużat Quddiem il-Qorti

Il-President ordna li s-servizz sigriet jagħmlu bodyguards mal-kandidati presidenzjali u l-familji tagħhom matul il-kampanja.

Is-Senatur Mansfield, il-Kap Demokratiku tas-Senat qal. "X'qed jiġri lill-pajjiżna. Ninsab ixxukjat li l-vjolenza qed issir ħaġa ta' kuljum".

Il-Kap Repubblikan fis-Senat, iddeskriva l-isparar bħala "diżastru nazzjonali".

Is-Senatur Kennedy ġab 46 fil-mija tal-voti kontra t-42 ta' McCarthy fl-elezzjoni ta' Kalifornja. Hu rebaħ ukoll l-elezzjoni ta' South Dakota, l-istat ta' Humphrey, li kien qed jopponih. Humphrey ġie t-tieni u McCarthy ġie t-tielet.

Kif ngħatat l-aħbar il-ġenituri ta' Kennedy f'Massachusetts ħadu xokk kbir u d-dar tas-Senatur ġiet imdawwra bil-pulizija. Is-Senatur Edward Kennedy telaq malajr lejn l-isptar f'Los Angeles.

Is-Senatur McCarthy, ġabar lill-mexxejja tal-kampanja tiegħu u talbu flimkien għas-Senatur ferut. Hu ppospona l-kampanja elettorali tiegħu. Is-Senatur Humphrey ukoll offra t-talb għalih.

L-aħħar aħbar kienet tgħid li jekk Kennedy jibqa ħaj jista' jgħama iżda jibqa jitkellem.

Ir-reazzjoni mondjali:

LONDRA: Mr. H. Wilson, il-Prim Ministru, bgħat messaġġ ta' simpatija lil Mrs. Kennedy.

VATIKAN: Il-Papa Pawlu qal li r-rabja li ġab dan l-attentat għandha jkollha wara determinazzjoni għall-qerda tal-metodi ta' vjolenza u qtil.

CANBERRA: Mr. Gorton, il-Prim Ministru, qal li wieħed iħossu ħażin meta jisma' b'dawn l-affarijiet.

OTTAWA: Il-Prim Ministru Mr. Trudeau qal li hu twerwer mal-aħbar.

KUALA LUMPUR: It-Tunku Abdul Rahman, il-Prim Ministru Malasjan qal li l-ġrajja kienet "ħaġa ta' mistħija".

NAIROBI: Il-President Kenyatta tal-Kenya u l-President Kaunda ta' Zambja qalu li din kienet ġrajja tal-biża'.

IT-TRAĠEDJI TAL-FAMILJA KENNEDY

Fil-familja Kennedy hemm lista twila ta' traġedji u disgrazzji li swew ta' taħriġ iebes fl-ispirtu ta' kuraġġ li tant deher l-ewwel f'Jack, l-ex-President, u issa f'Bob.

Oħt Bobby, Rosemary, twieldet mentalment inkapaċitata.

Fl-1944 ħuh, Joseph, miet meta l-ajruplan li kien fuqu sploda.

Fl-1948 oħtu, Kathleen Kennedy Barrington, mietet meta l-ajruplan li kienet fuqu kkraxxja.

Fl-1955, il-kunjati tiegħu, Mr. u Mrs. G. Skakel. mietu f'inċident ta' l-ajru.

Fl-1963 ħuh, il-President John F. Kennedy, miet b'tiri ta' rifle f'Dallas.

Fl-1964, ħuh, Edward, safa midrub gravi f'inċident ieħor ta' l-ajru.

Missieru, l-ex-ambaxxatur Joseph Kennedy, jinsab paralizzat wara diversi attakki.

Fl-1966, Dean Markham, l-eġħżeż ħabib ta' Bob, miet f'disgrazzja oħra ta' l-ajru.

F'MALTA.....

Il-Prim Ministru Dr. G Borg Olivier bagħat dan it-telegramm lil Mrs. R. Kennedy:

"Imnikket ħafna għall-aħbar tal-biża tal-attentat fuq il-ħajja tas-Senatur Kennedy. Il-Gvern u Malta kollha jibgħatu xewqat sinċieri u joffri minn qalbhom it-talb għall-fejqan tiegħu".

Il-Prim Ministru ikkumenta:

"L-aħbar, tant orribli u mhux mistennija, sewditli qalbi ħafna. Att brutali ta' bniedem wieħed kexkex id-dinja kollha. Bħalissa nistgħu biss nittamaw u nitolbu".

Mr. Chester Beaman, id-Deputat Kap ta' Missjoni Amerikana qal li huma jingħaqdu ma' l-istqarrija tal-President Johnson u jħossuhom ixxukjati.

Bosta baħrin Amerikani dalgħodu kienu qegħdin jippasiġġaw fi Triq Irjali u kif semgħu l-aħbar baqgħu xxukjati. Bosta Maltin baqgħu ssummati ma' l-aħbar.

Il-ħinijiet huma Amerikani li jiġu disa' sigħat qabel il-ħin ta' Malta.

TIMES OF MALTA

No. 10,181 THURSDAY, JUNE 6, 1968 Price 4d.

ROBERT KENNEDY FIGHTS FOR HIS LIFE

YOUNG ASSAILANT CHARGED WITH ASSAULT TO COMMIT MURDER

LOS ANGELES, June 5. (Reuter's Service)

Senator Robert Kennedy was in an "extremely critical" condition after a three-hour emergency operation during which a bullet was removed from his brain, one of his aides said tonight.

Kennedy Aide Frank Mankiewicz said all but one fragment of the bullet had been removed from Senator Kennedy's head. The Senator had lost a considerable amount of blood as a result of the bullet, which passed through the mastoid bone on the right side of his head. The doctors said the next 12 to 36 hours would be a very critical period.

Doctors fought to save the life of Kennedy.

The 42-year-old Senator who was gunned down by a swarthy, wild-eyed youth as he emerged from making a speech celebrating a runaway victory in the California primary election, lay in the Catholic Good Samaritan Hospital in a critical condition.

A huge grieving crowd gathered outside the hospital as a team of six surgeons prepared to operate. The Last Rites were administered soon after the Senator's arrival at the Hospital.

The assassin struck as Senator Kennedy emerged from the ballroom of the Ambassador Hotel after making a speech celebrating his California primary victory over Senator Eugene McCarthy, his rival for the Democratic Party's Presidential nomination.

The man stepped out from among the throng of supporters trying to mob the Senator and blazed away with his revolver, firing all eight bullets in the chamber.

The Senator was hit by two bullets — one in the right side of the head and the other in the shoulder — and fell to the ground, silent and bleeding profusely.

The assassination attempt took place with stunning suddenness.

The gunman emptied his eight chamber revolver and wounded five other bystanders before he was overpowered and dragged away through hysterical, sobbing Kennedy supporters who clawed at him shouting: "Kill him, kill him."

The second medical bulletin on the condition of Senator Robert Kennedy said tonight tests showed "no measurable improvement" in his extremely critical condition.

Doctor Henry Cuneo, one of the surgeons who operated on Senator Robert Kennedy, was reliably quoted tonight as saying that Kennedy "might not make it" in his fight for survival.

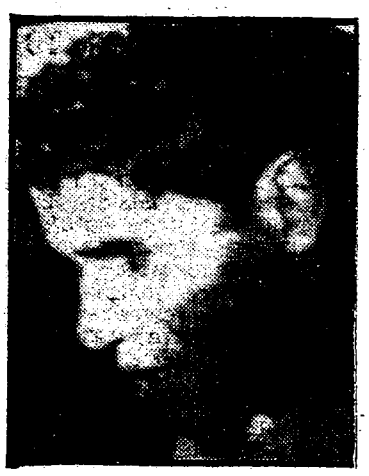

While Senator Kennedy lay in hospital in a critical condition from shot wounds to the head and neck, the Los Angeles authorities named his suspected assailant as Sirhan Sirhan (above).

Police said that according to their files Sirhan was born in the former Jordanian sector of Jerusalem, but they had no idea what his nationality might be.

Sirhan's identity was disclosed at a Press conference held by Mayor Samuel Yorty and Police Chief Tom Reddin, who said Sirhan, aged 23, lived in Pasadena.

Sirhan's brother, Joe, was being questioned by Police Authorities voluntarily but Sirhan himself still refused to discuss the incident.

Police Chief Reddin displayed a photograph showing the dark clothes Sirhan was wearing when arrested.

Police said they had cleared the owner of a car whose key had been found in Sirhan's possession. A gun, an eight shot .22 revolver taken from the suspect, was not registered in his name.

The suspect also carried a derogatory news clipping about Senator Kennedy.

Sirhan is being charged on six counts of assault with intent to murder.

The assailant was disarmed by Los Angeles professional footballer Rosie Greer, according to Police Chief Reddin.

He was helped by fellow Negro athlete Rafer Johnson, former Olympic decathlon champion.

An eye-witness said the swarthy, dark-haired gunman shouted " I did it for my country" after shooting.

World reaction

The shooting of Senator Robert Kennedy sent a wave of incredulous shock round the world today (Wednesday).

Australian Prime Minister John Gorton summed up what millions felt when he commented in Canberra: "What can one say when a man who has had his brother assassinated is attacked in this brutal way?"

A tearful reaction came from a **Negro** in **Los Angeles**, who cried out: "What's the use us trying? What's the use?"

At the Vatican, a spokesman for the **Pope** expressed great sorrow at the news of the shooting.

In Rome Italian President **Giuseppe Saragat** condemned the shooting as "wicked and cowardly."

In Athens, Greek Prime Minister George Papadopoulos, cabled Senator Kennedy wishing him a speedy recovery.

In Paris, Senator Kennedy's sister **Eunice,** wife of the new U.S. Ambassador to France, Mr. Sargent Shriver, made several calls to Los Angeles for the latest information on his condition.

Also in Paris is **Mrs. Edward Kennedy,** Robert's sister-in law, she is staying with the Shrivers.

President Johnson today described Senator Robert Kennedy's shooting as a tragedy, and said all America was praying for his recovery.

"We also pray divisiveness and violence be driven from the hearts of men everywhere," he added in a statement.

From Moscow the Soviet Government newspaper **"Izvestia"** said tonight that Senator Robert Kennedy had fallen victim of a society of violence where "man is wolf to man."

Mrs. Jacqueline Kennedy and her sister flew to Los Angeles on hearing the news.

A dramatic photograph of Senator Robert Kennedy as relayed by satellite and screened in a news bulletin of RAI-TV a few hours after the shooting. Rosary beads lie on Senator Kennedy's chest.

PRIME MINISTER'S CABLE TO MRS. KENNEDY

The Prime Minister, Dr. G. Borg Olivier, sent the following message to Mrs. Robert Kennedy.

"Deeply grieved at shocking news of attempt on Senator Kennedy's life. Government and all Malta send sincere wishes and offer heartfelt prayers for his recovery.

The Prime Minister said yesterday that the news was horrible and unexpected and has saddened him very deeply. "A brutal act of one man has shocked the whole world. We can now only hope and pray." Dr. Borg Olivier added.

MALTA NEWS

SUBSCRIPTION RATES

MALTA AND GOZO: One year £4 11s 0d., six months £2 5s. 6d., three months £1 2s. 9d. Postage included.
ABROAD: One year £3 18s. 0d. plus postage charge Cheque, Postal and Money Orders to be made payable to "The Union Press", Malta
Subscription for less than three months will not be accepted

THURSDAY, JUNE 6, 1968

Horrible event

THE UNITED STATES and the entire world were shocked yesterday at the news of the cowardly, cold blooded assassination attempt of Senator Robert F. Kennedy in Los Angeles, California, which has more than its fair share of minorities and extremists of different colours and creed. Kennedy, who aspires to secure the Democratic nomination in the coming Presidential elections, was critically wounded by a swarthy gunman moments after he claimed victory over fellow pacifist Senator Eugene McCarthy in the California Democratic primary election.

The shots that hit the Senator echoed around the world causing shock and sadness. In the Vatican, aides said Pope Paul VI was "shocked and deeply saddened ... by this horrible event." President Giuseppe Saragat of Italy described the attempt as "wicked and vile" and Kurt Georg Kiesinger of West Germany labelled it a "despicable crime". Tunku Abdul Rahman of Malaysia said it was "disgraceful".

(The attempt came less than five years after the irrational forces which undermine American society had struck at another member of the Kennedy family.) President John F. Kennedy was at the pinnacle of his inspiring career when he was shot in Dallas, Texas, on November 22, 1963, in circumstances which until this very day are shrouded in mystery and confusion.

It is also two months since the moderate leader of American Negroes Dr Martin Luther King fell victim to the sniper's bullets in Memphis, Tennessee. Dr King was a Nobel Prize winner whose slogan was non-violence.

Senator Kennedy is looked at by the White middle-class radicals and the growing army of discontended students as a politician in the worst sense of the word: cynical, ruthless and calculating. To the paranoid Right-wingers he is the greatest enemy, the embodiment of all that they hated in his late brother.

But to the poor and under-privileged, the submerged third of American society, he is their champion and hope. Wherever he has campaigned he has won increasing support from the East Europeans, Spanish-Americans, Mexicans, Negroes and other financially-oppressed minorities.

As Attorney General in the eventful Kennedy Administration, Robert Kennedy assisted his brother in using the full force of the executive power to end discrimination in education, in voting and in housing. To this end, he still strives. Moreover, he regards poverty and unemployment as great a national scandal as segregation.

Kennedy's assassination attempt is as shocking as the killing of President Kennedy and as revolting as that of Martin Luther King. It is an act, which as Senate Rupublican leader Everett M. Dirksen said, emphasises the lawlessness which grips America. It is an act condemned by all, causing consternation and sadness.

MALTA NEWS

1,179 THURSDAY, JUNE 6, 1968 3d.

ROBERT KENNEDY FIGHTS FOR LIFE

LOS ANGELES. Wednesday.

SENATOR Robert F. Kennedy was fighting for his life today in Good Samaritan Hospital after being shot in he head as he left a jubilant election victory celebration. After a brain operation lasting nearly four hours doctors said his condition encouraged hope he would recover, but his Press Aide said later he was in "extremely critical condition" and the next 12 to 36 hours "will be critical."

The 42-year-old brother of the late President Kennedy was hot from about three feet away by a man identified as Sirhan ishara Sirtan of Pasadena and recently of Jerusalem. He was ıbdued by three Kennedy aides — but not until he had emptied l eight bullets from a .22 calibre revolver toward the Senator.

One of the team of doctors ho performed more than ıree hours' surgery on the 42- ear-old brother of the mur- ered President John F. Ken- edy said "Kennedy might not ake it" and if he lives he ay suffer extensive brain da- age.

Dr Henry Cuneo, who assist- l in the three-hour operation ver Senator Kennedy, said ıe Senator's brain had suf- ered extensive loss of blood nd oxygen as well as several lood clo's. Cuneo said Ken- edy also suffered injuries to he spinal cord.

A spokesman from Beverly Hills, where Senator Kennedy is in hospital, said the brain injuries were much worse than at first thought.

The spokesman continued hat the bullet which entered Kennedy's head carried fragments of bones with it and itself broke up. He continued hat an important artery had been torn.

Five other persons in the surging crowd around the victorious Presidential candidate, who had just claimed victory in the California primary, were wounded.

Kennedy's wife Ethel, who is expecting their 11th child, was not hurt. She bent over her husband as he lay bleeding from the wound near his right ear and another in his shoulder, whispering to him and trying to console him just as Jacqueline Kennedy had bent over her husband in a Dallas convertible in 1963 when he was assassinated.

Kennedy was taken by ambulance to the Central Receiving Hospital where the examining physician, Dr Victor Baz, first believed he was dead. He slapped him on the face, saying "Bob, Bob," and the wounded Kennedy stirred.

Kennedy was then switched to the Good Samaritan hospital.

President Lyndon Johnson, awakened at the White House shortly after the shooting at 12:20 a.m. ordered secret service agents immediately assigned to all candidates in the 1968 Presidential election.

The tragedy was stunning in its suddenness and the pandemonium which followed.

WORLD REACTION

VALLETTA — Prime Minister Dr Borg Olivier has sent a message to Mrs Ethel Kennedy saying: "Deeply grieved at shocking news of attempt on Senator Kennedy's life. Government and all Malta send sincere wishes and offer heartfelt prayers for his recovery." Dr Borg Olivier has said that the news, so horrible and unexpected, has saddened him very deeply. "A brutal act of one man has shocked the whole world. We can now only hope and pray."

VATICAN CITY — Pope Paul VI has strongly deplored the attempt on the life of Senator Robert Kennedy and has prayed that "the means of violence and crime will be banished from the world." Vatican sources said the Pope was "shocked and deeply saddened" by the news.

LONDON — Prime Minister and Mrs Harold Wilson have sent a personal message of deepest sympathy to Mrs Ethel Kennedy. The announcement of the message was made shortly after Foreign Secretary Michael Steward expressed "great shock and a sense of outrage at the news."

MOSCOW — Moscow Radio has blamed the shooting of Senator Kennedy on the "notorious freedom of Capitalist Society — the freedom to kill." An unidentified commentator called the shooting a political crime. "The hawks in politics .....resort sometimes to the service of hired assassins," he said.

UNITED NATIONS — General Secretary U Thant has expressed shock and distress at the news and said as he arrived at UN Headquarters: "I am praying for his speedy recovery."

CANBERRA — Australian Prime Minister Mr Gorton has said that the news of the attempt on Kennedy's life "has made my stomach turn."

STOCKHOLM — Swedish Foreign Minister Torsten Nilsson has said the shooting shocked "the whole democratic world." The acts of violence that "apparently tend to spread in political life today are ominous and must be opposed."

PARIS — The French Cabinet has issued a statement "expressing our sympathy for Mr Kennedy and concern over the eventual consequences of this attack."

DUBLIN — President Eamon de Valera has sent a message to Senator Robert Kennedy's wife saying: "Deeply grieved to hear of the wicked attempt on your husband's life. May God spare him to you, his family and his country."

CAPETOWN — South African Prime Minister John Vorster has said of the shooting: "The incident is more than shocking and deepest sympathy is extended to Mrs Kennedy and her family."

MALTA MUSIC HALLS LTD

THE MANAGEMENT OF

wish to make it quite clear that they are in no way associated with t.t. Cini, Sliema and that their only experience in terms of buildings is Mr Ronald Scott Dodd.

Mr Scarlett pointed out that Malta Airlines was a member of the union and other points of interest were discussed. Mr Castillo told the union that he will be submitting suggestions to the ministry.

It is understood that the union will be informed of the ministry's decisions as soon as possible.

Cairo's Consul, Mr J.W. Ryan, to the effect that Malta Airlines were only a ticket agency as they had no aircraft and no crews, thereby implying also that Malta Airlines were hardly entitled to object to the said application.

Workers' Memorial Building, Valet-

TIMES OF MALTA

FOUNDED — — — — — August 7, 1935

MALTA OFFICE
Strickland House
341, St. Paul Street
Valetta

LONDON OFFICE
Orbit House
9, New Fetter Lane
E.C. 4

TELEPHONES: CENTRAL 24031 (6 lines) CABLES: BERQA MALTA

THURSDAY, JUNE 6, 1968

ACT OF VIOLENCE

World opinion was stunned yesterday morning as the news spread that an attempt had been made on the life of Senator ROBERT KENNEDY, a Democratic candidate for the United States presidential election. On November 22, 1963, his brother, President JOHN KENNEDY, met his death by an assassin's bullet — a victim of violence, hatred and intolerance carried to the extreme.

ROBERT KENNEDY was shot through the ear and the bullet lodged in the brain. As he fell he was heard to ask, "Is everyone O.K.? Is everybody safe?" The attempt came after the Senator's victory in the California Primary Election.

It is a tragic paradox that in a country that has taken its place in recent years as the standard bearer of democratic principles, two brothers belonging to a family that has rendered outstanding service at home and abroad should be the targets of persons not subscribing to their opinions. On the other hand, the genuine shock caused by the Senator's Presidential rivals, including Senator MCCARTHY who immediately cancelled all electoral engagements and offered prayers at a special service held in his hotel, focuses attention on the better side of human nature. Messages of sympathy and condemnation similarly flowed in from most European capitals.

Senator ROBERT KENNEDY had a distinguished legal career and was successively Assistant Counsel of the Senate Permanent Sub-committee on Investigations; Chief Counsel under the Committee Chairman; and Attorney-General of the U.S. from 1961 to 1964 when he was elected Senator for New York State. There was an interruption in 1959 when ROBERT KENNEDY served as his brother's campaign manager in the presidential election.

The people of Malta, who form part of the world's democratic front, share in the condemnation of the act of violence and join in the prayers for the recovery of the victim.

IŻ-ŻMIEN

Stampat fil-Freedom Press, Marsa
Tel: 27598 u 24977
ABBONAMENTI
Malta u Ghawdex
Sena shiha (bil-posta): £4. 11s. 0d.
Barra minn Malta

Sena shiha: £3. 18s. 0d. u maghha zzid ir-rata tal-posta bl-ajru jew bil-bahar skond liema pajjiz.

JUN 6 1968

(A SAVAGE AND COWARDLY DEED)

ATTENTAT SELVAGG U KODARD

L-AHBAR ta' l-attentat brutali ta' qtil fuq il-persuna simpatika u rispettata tas-senatur Robert Kennedy li waslet u ġriet fostna l-bierah fil-ghodu, hasdet u kexkxet lil kul. hadd. Robert ġie midrub gravament f'rasu u ftit wara saritlu operazzjoni li hadet fuq tliet sighat. Ghalkemm il-polz u qalbu qeghdin ihabbtu regulari t-tobba qalu, skond ma ġie mhabbar, li s-36 siegha ta' wara l-operazzjoni huma ghas-senatur Kennedy kritiċi kemm jista' jkun.

Minn dawn il-kolonni rridu nikkundannaw bl-akbar qawwa dan l-aġir vjolenti selvaġġ u kodard kontra bniedem kuraġġjuż b'ideali demokratiċi u progressivi. U meta qeghdin nesprimu rwieħna b'dan il-mod ninsabu żguri li qeghdin ninterpretaw is-sentiment tal-poplu malti li jemmen bis-shih fil-liberta' tal-kelma u jistmerr b'qalbu kollha atti vjolenti malizzjużi u kodardi.

Ma din l-aħbar kerha dwar is-senatur Robert Kennedy, il-poplu malti, flimkien mad-dinja iċċivilizzata, ixxokkja ruħu, tbikkem u hass l-akbar sens ta' mogħdrija. Dan ghal diversi raġunijiet. L-ewwelnett ghax ghadha friska fil-memorja ta' kulhadd il-mewt kiefra li ġarrab huh il-president John F. Kennedy erba' snin u nofs ilu; it-tieni ghax Robert ghandu hafna meriti persunali tiegħu.

Is-senatur Robert Kennedy huwa pulitiku sinċier u kuraġġjuż u qatt ma qagħad lura jew laqlaq biex publikament jesprimi l-fehmiet tiegħu. F'dawn l-aħħar snin Robert kien wieħed mis-senaturi minn ta' quddiem biex jikkritika l-pulitika amerikana dwar il-gwerra fil-Vjetnam u huwa magħruf tajjeb bhala difensur tad-drittijiet ċivili tas-suwed.

Imma l-istorja tghallimna li nies kbar b'sentimenti progressivi li jaħdmu u jissagrifikaw irwieħhom ghal nieshom u ghall-umanita', jieħdu r-riskju li jkunu kontinwament imminaċċjati minn attentati viljakki bhal dak li kexkex lid-dinja l-bierah. Dan ir-riskju huwa xi haġa akbar fl-Amerika fejn donnu ghad hemm moviment qawwi kontra l-ugwaljanza tar-razzez fir-rigward tad-drittijiet ċivili.

Fil-waqt li mill-ġdid nikkundannaw il-att selvaġġ li twettaq il-bierah kontra l-hajja ta' Robert Kennedy, ahna nestendu s-simpatija profonda tagħna lejn il-familja u b'herqa kbira nittamaw ghal aħbarijiet tajbin dwar saħtu.

l-orizzont

IL-ĦAMIS, 6 TA' ĠUNJU, 1968 6-6-68

Mitbugħ fil-Union Press, Valletta, Tel. 25636 u 27191-4. RATI TA' ABBONAMENTI GĦAL SENA: Malta u Għawdex £3. 18s. 0d. (bla posta) u £4. 11s. 0d. (bil-posta). Barra minn Malta £3. 10s. 0d. u żid ir-rata tal-posta skond jekk hux bil-ajru jew bil-baħar — rkond il-pajjiż. Abbonamenti għal inqas minn tliet xhur ma jiġux aċċettati. Ċekkijiet, Karti Postali, eċċ. għandhom jinħarġu favur il-Union Press — Malta.

ATTEMPT ON KENNEDY'S LIFE

L-ATTENTAT FUQ IL-ĦAJJA TA' KENNEDY

FN-NIFS tad-dinja kollha waqaf għal ftit mumenti l-bierah ma' l-aħbar kerha ta' l-attentat brutali ta' qtil fuq il-ħajja tas-Senatur Amerikan Robert F. Kennedy f'California, fl-Istati Uniti ta' l-Amerika. Id-dinja kollha ħadet xokk kbir u fl-istess waqt imtliet kollha kemm hi għadab kontra l-bniedem li wettaq din il-vjolenza hekk mill-aqhar.

Robert Kennedy kien qed jikkontesta n-nominazzjoni presidenzjali tal-Partit Demokratiku għall-elezzjonijiet presidenzjali li għandhom isiru fl-Amerika f'Novembru li ġej. L-attentat fuq il-ħajja tiegħu sar inqas minn ħames snin wara l-assassinju ta' ħuh il-President John F. Kennedy fit-22 ta' Novembru, 1963.

L-aħbar ta' l-attentat fuq il-ħajja tas-Senatur Kennedy ġiet meta l-Amerika u d-dinja kollha kienet għadha qed tistejqer mix-xokk kbir li ħadet u tifli sewwa l-kuxjenza tagħha wara l-assassinju drammatiku ta' Dr Martin Luther King, il-mexxej kbir u moderat tas-suwed fl-Amerika, li temm ukoll ħajtu b'tiri ta' xkubetta bħall-President Kennedy.

Is-Senatur Kennedy kien maħbub ħafna fl-Amerika mill-foqra, mill-batuti, mill-morda, min-nies ta' ftit mezzi u fuq kollox kien maħbub mis-suwed li għalihom iġġieled bis-sħiħ, speċjalment meta kien Attorney General fl-amministrazzjoni ta' ħuh il-President Kennedy. Jista' jkun hemm il-possibilta' li huwa sofra minħabba dan l-ideal tiegħu li jġib lill-foqra 'l quddiem u jqiegħed lis-suwed fil-post tagħhom fis-soċjeta' Amerikana.

Il-problema razzjali fl-Amerika hija xi ħaġa ta' l-għaġeb. Għabet magħha inkwiet kbir, storbji, irvellijiet, qtil, ħsarat kbar fl-ibliet u ħalliet mejta fuq l-altar tas-sagrifiċċju suprem mexxejja kbar u ta' ispirazzjoni. Hija problema li ilha ġejja snin kbar u sa mill-bidu nett tagħha kienet swiet il-ħajja tal-President Abraham Lincoln ta' l-Istati Uniti li kien ġie assassinat ukoll.

Mhux l-Amerika biss hija mifnija b'din il-problema razzjali imma wkoll għadd ta' pajjiżi oħra, speċjalment fl-Afrika. Din il-problema hija ġejja għaliex il-bnedmin għadhom ma għarfux li huma lkoll aħwa ġejjin minn Missier wieħed u maħluqin il-koll l-istess.

U mal-problema razzjali għandna wkoll il-problema ta' intolleranza kbira bejn pajjiż u ieħor, twemmin politiku u ieħor, twemmin reliġjuż u ieħor. Dawn huma affarijiet li jiżirgħu l-mibegħda, iġibu l-fanatiżmu u mill-fanatiżmu jisħnu l-irjus, mohh il-bniedem jgħama u jasal biex iwettaq attijiet brutali bħalma hu l-attentat fuq il-ħajja tas-Senatur Kennedy. Iżda j'Alla dan is-sagrifiċċju ma jkunx sar għalxejn u jasal biex iġieħel lill-bnedmin jiġu f'sensihom.

THIS TIME IT'S BOB KENNEDY

DID-DARBA BOB KENNEDY

L-arma ta' l-assassinju hija arma antika fl-Amerika. Iżjed minn president wieħed qabel il-President Kennedy miet bid daqqa ta' xi qattiel. Iżda li din l-arma għadha qed tintuża f żmenijietna, meta kullimkien tisma' l-għajta għat-tolleranza u r-rispett lejn il-fehmiet ta' xulxin, hija xi ħaġa li tkexkxek.

Din l-Amerika, li ħafna jqisuha bħala l-art tad-demokrazija u l-liberta' u l-kenn ta' min jiġi persegwitat f'pajjiżu, qed is- l-art tal-fanatiżmu u l-vjolenza, fejn l-aħjar nies tagħha qed jaqgħu vittma tal-qattiela.

● Ta' 38 sena Robert Kennedy deher fir-ritratti u fuq it-television iwieżen lill-armla ta' ħuh, il-President, li miet assassinat f'Dallas, fl-eta' ta' 42 sena. U l-bierah, Robert, li għandu wkoll 42 sena, safa vittma hu stess fis-sala tal-lukanda Ambassador, f'Los Angeles, Kalifornja, proprju meta hu u l-partitarji tiegħu kienu qed jiċċelebraw ir-rebħa li kiseb fl-elezzjonijiet primarji tal-Partit Demokratiku f'dak l-istat.

Lil ħuh, Jack, ma ħallewhx jibqa' jmexxi l-Amerika bħala President u lil Bob ma jriduhx lanqas biss jasal biex jitla' fl-istess kariga.

● Aħna ma nafux min hu dak il-ġuvni ta' 25 sena li ġie arrestat minnufih malli Bob Kennedy safa midrub f'rasu. Iżda x'seta' ġiegħel lill-qattiel imur fost tant eluf ta' nies u jisparalu minn bogħod ta' 10 piedi biss? Jew il-ġenn inkella l-fanatiżmu. Jekk kien il-ġenn il-każ jieħu aspett ieħor. Imma wisq nibżgħu li kien il-fanatiżmu u l-preġjudizzji li jeżistu fost sezzjoni kbira tal-bojod Amerikani li wassal għal dan l-att bla ġieh, li jtebba' l-isem ta' l-Amerika, diġa' mtebba' din is-sena bl-assassinju ta' Dr. Martin Luther King.

Tiskanta meta tisma' kemm hu qawwi l-fanatiżmu tal-bojod fl-Amerika. Anke fost il-Kattoliċi Amerikani għad hemm min jasal għal kollox fil-preġjudizzji tiegħu kontra s-suwed. M'hux dehri rapport fil-gazzetta Ingliża "THE CATHOLIC HERALD" li juri x'reazzjoni kuntrarja għadha tolloq kull mossa li ssir fost il-Kattoliċi favur is-suwed.

● Bob Kennedy kien iċ-champion ta' l-emanċipazzjoni tas-suwed. Fil-kampanja elettorali, l-akbar għajta tiegħu kienet favur il-ġustizzja soċjali li hemm bżonn issir mal-minoranzi li jeżistu fost il-popolazzjoni ta' l-Amerika: is-Suwed, l-Amerikani ta' nisel Messikan, l-emigranti minn Puerto Rico, l-Indjani u l-ħaddiema li jmorru minn naħa għal oħra tal-Amerika jfittxu x-xogħol. Dawn il-kategoriji huma l-partitarji l-iżjed devoti ta' Kennedy u ma nistagħġbux jekk hu ġibed l-akbar ostilita' fost l-fanataċi bojod li jqisuh bħala l-għadu Nru. 1 tagħhom. Ir-rebħa li kiseb fil-Kalifornja kompliet tkabbar iċ-ċans li hu jasal fil-White House f'Novembru li ġej u għalhekk ġara l-każ tal-bierah f'Los Angeles.

● Dawn il-każi kollha, fl-Amerika u f'pajjiżi oħra, huma xhieda qawwija ta' kemm hemm bżonn issir kampanja fid-dinja kollha kontra l-preġjudizzji u t-tixrid tal-mibegħda. Ma tistax tgħid fejn jasal min jiġi mrobbi fil-preġjudizzji u l-mibegħda. Hemm bżonn li anke f'pajjiżna ċ-ċittadini jiġu mgħallma jagħrfu sew l-opinjonijiet ta' ħaddieħor permezz ta' użu għaqli tal-mezzi ta' kommunikazzjoni li jinfluwenzaw il-massa bħat-television, ir-radju, il-gazzetti, il-meetings. Hemm bżonn li l-poplu jkollu iżjed okkażjonijiet jisma' l-qampiena tan-naħa l-oħra kemm fil-kamp reliġjuż kif ukoll fil-kamp politiku, ekonomiku, skolastiku eċċ.

Hu proprju għalhekk li ninsabu mħassbin bil-mod kif qed isiru x-xandiriet politiċi fuq ir-Rediffusion u t-television lokali. Kemm ikun iżjed edukattiv għall-poplu tagħna li jisma dibattiment bejn mexxejja politiċi diversi, jew konferenza stampa li fiha mexxej politiku jkollu jwieġeb għad-diffikultajiet tal-ġurnalisti — milli diskors ta' rappreżentant politiku li jithaddet waħdu bil-periklu li iżjed isammar il-preġjudizzji u l-fanatiżmu tas-semmiegħa.

HADDIEM

Il-Ħamis, 6 ta' Ġunju, 1968.
JUNE 6 1968

Ġurnal Indipendenti ta' Kulum

l-orizzont

1,722 Il-Ħamis, 6 ta' Ġunju, 1968 3d.

ROBERT KENNEDY F'KUNDIZZJONI KRITIKA

Is-Senatur Robert F. Kennedy.

LOS ANGELES, L-Erbgħa.

IS-SENATUR Robert F. Kennedy, llum kien qed jiġġieled għal ħajtu fl-isptar "Good Samaritan" wara li safa milqut minn tiri ta' pistola f'rasu waqt li huwa kien ħiereġ minn ċelebrazzjoni tar-rebħa tiegħu ta' l-elezzjoni.

Wara operazzjoni f'moħħu li damet sejra erba' sieghat, ittobba qalu li Robert Kennedy għandu mnejn ma' jgħix u jekk jgħix jista' jsofri minn difett kbir f'moħħu. Sadanittant ilkundizzjoni tas-Senatur kienet "kritika ħafna", u s-36 siegħa li ġejjin se jkunu ta' importanza kbira.

Dr Henry Cunelo, li assista lil Robert Kennedy fl-operazzjoni qal li għadd ta' arterji maġġuri ġew milquta u moħħ Robert sofra telf kbir ta' demm u ossiġenu kif ukoll ħafna għoqod taddemm. Dr Cunelo qal li Robert sofra wkoll minn ġrieħi fixxewka ta' dahru.

Robert li għandu 42 sena, ħu l-mejjet President Kennedy li ġie assassinat ukoll, sparaw fuqu minn distanza ta' tliet piedi boghod. L-assassin ġie identifikat bħala Sirhan Bishara Sirtan, ta' 24 sena, li joqgħod f'Pasadena, u li ġie millGordan 11-il sena ilu.

Mart Kennedy, Ethel, li kienet miegħu, ma ġralha xejn. Hija qed tistenna il-11-il tarbija tagħha. Malli żewġha waqa fl-art hija tbaxxiet fuqu, waqt li bdiet tkellmu bil-mod u tipprova tikkunslah l-istess bħal ma għamlet Jacqueline, meta żewġha John safa assassinat.

Malli l-President Johnson sema' bl-attentat fuq il-ħajja ta' Kennedy huwa ordna immedjatament sabiex aġenti tasservizz sigriet jgħassu lill-kandidati kollha li qed jieħdu sehem fl-elezzjonijiet.

L-assassin maqbud

Kif sar l-attentat

Sparatura ġiet irraportata filgħodu fil-kamra tas-Senatur Robert F. Kennedy, meta kien għadu kemm għamel rebħa flelezzjonijiet primarji ta' Kalifornja. Ma' din l-isparatura, Kennedy ġie ferut serjament u waqa' fl-art. Ġew irraportati sparaturi oħra.

Stephen Smith, li jiġi ħaten Kennedy ġie irraportat ukoll li ġie milqut. L-assassin ta' Kennedy ġie maqbud minn Rafer Johnson, atleta magħruf u wieħed mill-aides ta' Kennedy.

Hekk kif intlaqat Robert Kennedy, inqala' pandemonju kbir fl-Ambassador Hotel fejn kien qiegħed alloġġjat. Huwa ġie milqut minn balal f'rasu u f'ġenbu. Waħda mill-isparaturi laqtet lil William Weisel f'idejh. Dan huwa l-Associate Director ta' l-American Broadcasting Co.

Reporter li wasal fil-ħin fuq il-post iddeskriva l-każ hekk: Robert kellu d-demm fuq wiċċu, iżda kellu għajnejh miftuħa waqt li huwa kien mimdud ma' l-art tal-kċina tal-lukanda fejn kien alloġġjat. Rapporti komplew igħidu li l-aides tiegħu mill-ewwel qabdu lil dak li kien issuspettat li spara.

Korrispondent tal-United Press International irraporta li wara li Kennedy niżel minn fuq fejn kien qiegħed jitkellem wara li għamel taħdita ta' vittorja "kien hemm pandemonju shih f'daqqa waħda". Hekk ġriet għal quddiem minn fejn kien qiegħed jitkellem u qalet "Sparawlu, sparaw lil Kennedy." Haten Kennedy, Stephen Smith, beda jgħajjat "Hawn tabib? jinħtieġ wieħed malajr".

Robert Kennedy ġie mehud malajr fi sptar viċin.

Don Shulman, impjegat ma' l-istazzjon tat-televiżoni, qal li Kennedy kien sejjer lejn il-kċina meta raġel spara fuqu tliet darbiet. Dan ħareġ minn golfolla. Shulman, li ra b'għajnejh stess l-inċident, qal li l-'body guard' ta' Kennedy spara lura fuq l-assassin, fejn dan ġie maqbud u meħud mill-pulizija.

Xhieda oħra ta' dan l-ispettaklu tal-biża' qalu li Kennedy waqa' mill-ewwel fl-art u ma ċċaqlaqx. Ieħor qal li sema' erba' jew ħames tiri u ra lil Kennedy u lil mara oħra jaqgħu flart. Kennedy deher qiegħed iżomm in-naħa tal-lemin ta' sidru u kellu d-demm f'wiċċu.

Reporter ieħor qal li Kennedy kien f'sensih u kien qiegħed jitkellem wara l-inċident. Huwa qal li l-assassin għamel użu minn revoler iżda xi nies ċivili qabduh u ħaduh 'il barra minn hemm. Kennedy ġie meħud l-isptar b'għajnejh magħluqa fuq stretcher.

Xhieda ieħor qal li ra lill-mart Kennedy [illegible]

Ir-reazzjoni dinjija

VALLETTA, l-Erbgħa.

F'MESSAĠĠ mibgħut mill-Prim Ministru Malti lil Mrs Kennedy huwa qal li kien ħossu xxukkjat bl-aħbar ta' l-attentat fuq il-ħajja tas-Senatur. Il-messaġġ ikompli jgħid li l-Gvern u l-poplu Malti jibagħtu x-xewqat sinċieri tagħhom u joffru t-talb tagħhom għall-fejqan ta' malajr ta' Robert Kennedy.

● BELT TAL-VATIKAN, l-Erbgħa. Il-Qdusija Tiegħu il-Papa Pawlu VI jinsab "soghbien ħafna u ixxukkjat" wara l-aħbar ta' l-attentat ta' qtil fuq Kennedy, imkejjen għolja tal-Vatikan qalu llum. Dawn l-istess imkejjen ikomplu jgħidu li l-Papa qiegħed jitlob għas-Senatur u huwa iddeplora bilqawwa l-attentat fuq il-ħajja ta' Kennedy,

Imbasseb ħafna il-Papa qal "l-aħbar ta' l-attentat fuq Kennedy iġġib dieqa kbira. Aħna niddeploraw bil-qawwa dan l-attentat u delitt. Aħna nittamaw li t-tqanqil li qiegħed jinħass mad-dinja jservi sabiex jiġu meqruda l-mezzi ta' vjolenza u ta' delitti."

● **RUMA, l-Erbgħa. Il-President Taljan, Giuseppe Saragat qal li huwa kien sema' b'dispett kbir l-attentat "viljakk u mill-għar" fuq il-ħajja ta' Kennedy.**

● BEVERLY HILLS, KALIFORNJA, l-Erbgħa. Is-Senatur Eugene McCarthy illum kmieni ħassar il-pjanijiet kollha tiegħu tal-kampanja elettorali wara li sparaw fuq Robert F. Kennedy. Ġiet impoġġija għassa stretta madwar il-kamra tal-lukanda ta' McCharty fejn dan offra talb għal fejqan tas-Senatur.

● **STOCKHOLM, l-Erbgħa. Il-Ministru ta' l-Affarijiet Barranin ta' l-Isvezja, Torsten Nilson qal li l-attentat fuq Kennedy ħasad "lid-dinja kollha". L-atti ta' vjolenza li apparentement jidhru li qed jinfirxu fil-ħajja politika jeħtieġ li jiġi mwaqqaf" huwa kompla jgħid.**

Il-Prim Ministru Tabe Erlander sejjaħ dan l-att bħala "tragedja".

● PARIĠI, l-Erbgħa. Il-Kabinett Franċiż ħareġ stqarrija fejn il-ministri esprimew is-simpatija tagħhom għal Kennedy u

(Ikompli f'Paġna 2)

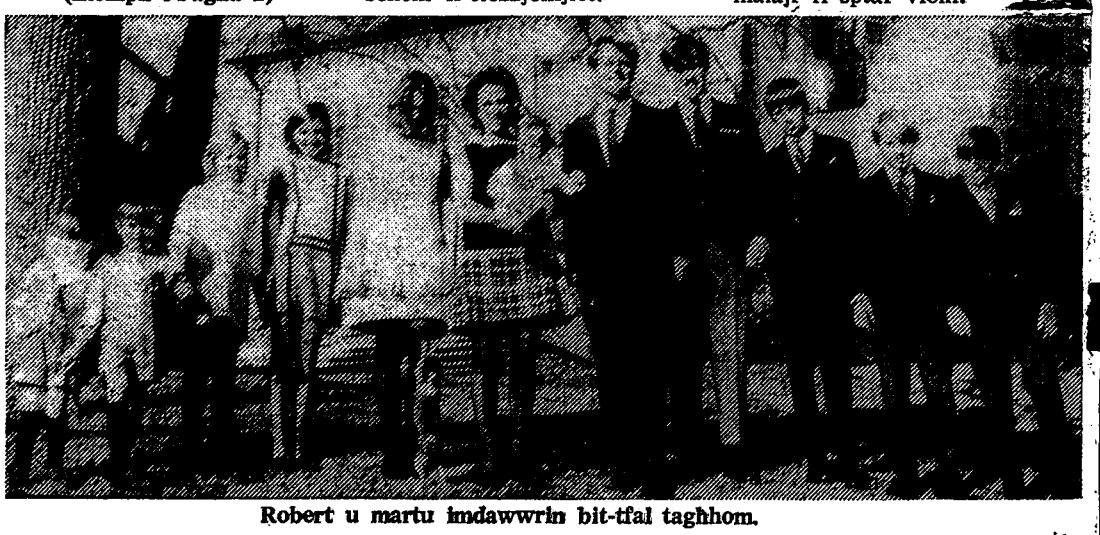

Robert u martu imdawwrin bit-tfal tagħhom.

Il-Berqa

Għadd 11,151 IL-ĦAMIS, 6 TA' ĠUNJU, 1968 Jinbiegħ 3d.

6-6-68

ROBERT KENNEDY F'QAGĦDA KRITIKA

BULLET F'RASU WARA R-REBĦA

(Reuter's Service) **Los Angeles.**

IS-SENATUR Robert Kennedy, bil-presidenza ta' l-Amerka għoddha f'idejh, il-bieraħ qala tiri ta' revolver minn żagħżugħ misterjuż ta' 23 sena li twieled fit-taqsima ta' Ġerusalemm li qabel kienet tal-Ġordan.

Waqt li s-Senatur Kennedy kien qiegħed fl-isptar f'kundizzjoni kritika minħabba l-griehi li ġarrab bil-balal f'rasu u f'għonqu, l-Awtoritajiet ta' Los Angeles taw isem iż-żagħżugħ li sparalu bħala Sirhan Sirhan.

Sitt kirurgi għamlu operazzjoni dellaħa li damet tliet sigħat biex issewwu balla li nifdet għaj go mohh is-Senatur, li għandu 42 sena waqt li kien qiegħed jiċċelebra r-rebħa tiegħu fl-elezzjoni Primarja ta' California.

It-tobba fl-Isptar Kattoliku "Good Samaritan" ħabbru f'bulletin mediku li saret ħsara fil-provvista tad-demm f'mohħu li minnha jiddependu ħafna funzjonijiet importanti fiżiki u mentali. Il-frak tal-balla, mibarra waħda, tneħħa minn ras is-Senatur Kennedy, qal il-bulletin, iżda tifel ħafna demm, u t-12 sa 36 siegħa li ġejjin se jkunu "kritiki ħafna".

Is-Segretarju ta' l-Istampa tas-Senatur Kennedy, Frank Mankiewicz, li qara l-bulletin, qal: "Għadu ħaj, iżda mhux f'sensih. Imma qiegħed jieħu n-nifs mingħajr għajnuna."

It-tieni balla mill-ġdid ġiegħda f'għonq Kennedy, iżda din ma ġietx mejjusa biħa'a problema kbira.

L-attentat ta' qtil sar għala r-rieda fil-lukanda lussuża "Ambassador", fejn is-Senatur Kennedy kien għadu kif għamel diskors tar-rebħa, ftit ħin qabel.

Iż-żagħżugħ b'xagħru iswed qabeż minn ħadd ma jaf fejn waqt li s-Senatur għadda mill-kċina tal-lukanda, biex iqassar it-triq mis-Sala tad-Ballu għall-kamra tal-Konferenzi u spara mill-viċin waqt li Kennedy kien qed jieħu b'idejn l-imp[illegible]jegatj tal-kċina.

Is-Senatur Kennedy waqa' fl-art bid-demm ħiereġ mill-griehi.

Iż-żagħżugħ żvojta r-revolver ta' tmien balal fuqu u fera ħamsa min-nies oħra qabel ma' ġie megħlub u mkaxkar mill-post fost il-bikki u x-xegħir tas-supporters li pruvaw jaħtfuh, jgħajtu: "Oqtluh, oqtluh".

Il-mara tas-Senatur Kennedy, Ethel, li qed tistenna l-ħdax-il tarbija tagħha, marret tiġri ħdejn ir-raġel u qiegħditlu rasu f'ħoġorha, bħalma kienet għamlet Mrs. Jacqueline Kennedy meta qatlu lil ħuh,, il-President f'Dallas, Texas, fit-22 ta' Novembru, 1963.

Is-Senatur ħaduh mitluf minn sensih mill-kamra ta' l-operazzjoni f'kamra oħra biex issirlu kura intensiva, waqt li l-President Johnson qabbad wieħed mill-aħjar kirurgi tal-moħħ fl-Amerka, Dr. James L. Poppen, biex jagħmel titjira ta' madwar 3,500 mil minn Boston, Massachusetts, biex jagħtih l-għajnuna tiegħu.

Ironikament, is - Senatur Kennedy sparawlu ftit wara li wieġeb, fid-diskors tar-rebħa, li jeqred il-vjolenza jekk jiġi elett President — kariga li saret eqreb bir-rebħa tajba li kellu fuq is-Senatur Eugene McCarthy fl-Elezzjoni Primarja Demokratika ta' California, il-bieraħ.

Kien hemm pandemonju shih fil-kċina tal-lukanda u fil-lobby waqt li l-ferħ ta' mijiet ta' supporters ta' Kennedy nbidel f'niket u għadab.

Rafer Johnson, kollega iswed fil-kampanja elettorali ta' Kennedy, u d-deputat Maitre D'Hotel Germaniż, Karl Ueckerm, qabżu fuq l-assassin u waqqgħuh fl-art u żammewh sakemm waslu l-pulizija.

Mrs. Kennedy kienet bil-wieqfa ftit piedi wara żewġha meta ġew sparati t-tiri. Hi marret miegħu fl-abulanza saċ-Ċentru Mediku ta' Emerġenza ta' Los Angeles fejn issemmigħatlu qalbu bi stetoskopju biex tkun ċerta li għadu ħaj.

Xi siegħa wara, is-Senatur ġie meħud fl-isptar "Good

(*Ikompli fil-faċċata 8*)

Is-Senatur Robert Kennedy minxur midrub fl-art qed jintwieżen minn sħabu.

L-Assassin Għarbi Minn Ġerusalem

SIRHAN SIRHAN, żagħżugħ ta' 23 sena, mwieled f'Ġerusalem, fejn kienet it-taqsima tal-Ġordan, ibieraħ ġie akkużat f'Los Angeles bl-attentat ta' qtil tas-Senatur Robert Kennedy. Hu ġie akkużat taħt sitt kapi ta' l-akkuża, li attakkah bilħsieb li joqtlu.

Il-pulizija għad l-ewwel baqgħu mifxula dwar l-identità taż-żagħżugħ, li ma riedx jirrispondi għall-mistoqsijiet li għamlulu, ma ried iġħid xejn fuq id-delitt u lanqas ma kellu l-ebda dokument li juri min hu.

Wieħed li kien hemm qal li semgħu jgħid waqt il-ħin ta' l-attentat: "Għamiltu għall-pajjiż".

L-identità ta' Sirhan tħabbret f'konferenza stampa li għamel is-sindku ta' Los Angeles Samuel Yorty u l-Kap tal-pulizija Tom Reddin, li qalu li Sirhan li għandu 23 sena u joqgħod f'Pasadena, ke'lu fuqu bićċa mressa minn gazzetta li tikkritika lis-Senatur Kennedy.

Reddin qal li Sirhan ġie identifikat minn sett ta' finger-prints li hemm filfiles tal-Juvenile Bureau, iżda li ma għandhomx x'jaqsmu ma xi delitt.

Il-marki tas-swaba kienu ttieħdulu bħala ħaġa ta' rutina meta applika għal impjieg fid-Dipartiment tar-Rikreazzjoni tal-belt bħala "exercise-boy" għaż-żwiemel.

Il-pulizija qalu li skond ilfiles Sirhan twieled fit-taqsima li qabel kienet tal-Ġordan ta' Ġerusalem u ismu huwa Għarbi

Mayor Yorty qal li hu Sirhan kien qed jiġi mirrogat mill-pulizija minn jeddu iżda Sirhan innifsu kien għadu ma jridx jiddiskuti l-attentat ta' qtil.

Revolver .22 li ttieħed minnfuq iż-żagħżugħ ma kienx reġistrat fuq ismu.

Waqt is-smigħ tax-xhieda, l-akkużat kien rappreżentat minn difensur pubbliku maħtur mill-Qorti. Wara, l-akkużat ittieħed bi skorta kbira fil-ħabs Ċentrali ta' Los Angeles

SIRHAN SIRHAN ta' 23 sena — spara tmien tiri.

L-assassin hu wieħed minn ħamest aħwa jismihom Sirhan li joqogħdu fl-inħawi ta' Los Angeles, skond ma qal Said Sirhan, li qal li hu wieħed minnhom L-oħrajn huma Adel, Munir, Sharif u l-akkużat. Said Sirhan ma riedx jagħti dettalji iżjed, barra li stqarr li Sirhan Sirhan mar l-Amerka fl-1957 u li hu nnifsu wasal f'dak il-pajjiż fl-1950.

Sirhan Sirhan jingħad li kien jaħdem f'ħanut ta' l-affarijiet ta' l-ikel tas-saħħa f'Pasadona sas-7 ta' Marzu, u supervisor t'hemmhekk jinsab li ddeskrivieh bħala "rivoluzzjonarju" li jirvelja kontra kull xorta ta' awtorità'.

Messaġġ Mill-Prim Ministru Malti

Il-Prim Ministru ta' Malta, Dr. Borg Olivier bagħat dan il-messaġġ lil Mrs. Robert Kennedy.

Imnikktin għall-aħħar bl-bar kerha ta' l-attentat li sar fuq il-ħajja tas-Senatur Kennedy, il-Gvern u Malta kollha jibagħtu x-xewqat sinċieri tagħhom u joffru minn qalbhom it-talb għall-fejqan tiegħu.

TIMES OF MALTA

No. 10,182 FRIDAY, JUNE 7, 1968 Price 4d.

MOURNING FOR SENATOR KENNEDY

ANOTHER CHAPTER IN THE TRAGIC STORY OF THE KENNEDY FAMILY

(Reuter's Service)

LOS ANGELES, June 6.

President Johnson today proclaimed next Sunday a day of national mourning for Senator Robert Kennedy, victim of an assassination that has stirred the nation's conscience. The Senator, who died at 1.44 a.m. (08.44 GMT) in the Good Samaritan Hospital, is to be buried alongside his brother, President John F. Kennedy, in the Arlington National Cemetery. Nearly five years ago, President Kennedy was himself buried in this shrine of American heroes overlooking Washington after being shot dead in Dallas, Texas, by an assassin.

President Johnson, in his Proclamation today, said: "The tragedy and senseless violence of Robert F. Kennedy's death casts a deep shadow of grief across America and across the world."

He ordered that the Stars and Stripes be flown at half-mast throughout the nation, and set Sunday — the day after the funeral — as the day of national mourning.

The President's statement reflected the rising concern of the nation over lawlessness that has led to moves to cut the free sale of guns and to provide greater safety for political leaders.

Senator Kennedy's body was flown from Los Angeles to New York today in a special jet ordered by Mr. Johnson.

(Cont. on backpage col. 1)

Senator Robert F. Kennedy lies on the floor of the Ambassador Hotel shortly after he was shot during a celebration of his victory in the California primary election last Wednesday. Picture was made by Boris Yare, a 'Los Angeles Times' photographer who was at Kennedy's side.

THE NEXT STANDARD-BEARER

Senator Kennedy's death closed another chapter in the tragic story of the Kennedy family, which has suffered one misfortune after another in recent years.

His wife Ethel, was with him when he died, along with his brother Senator Edward Kennedy — the man to whom many Americans now look for political leadership — and Mrs. Jacqueline Kennedy and other members of the family.

The formal announcement of his death stated simply: "Senator Robert Francis Kennedy died at 1.44 a.m. today, June 6, 1968 ..."

Senator Edward Kennedy, 36, sole survivor of the four brothers groomed by their father for high political office, is already being mentioned as a possible candidate for the Democratic Party's Vice-Presidential nomination.

The death of his brother today means that the youngest brother, known as "Ted", is now the standard-bearer for the Kennedy dynasty.

He himself narrowly averted death in a 1964 plane crash. His back was broken and for a time it looked as if he would be a cripple for life.

Throughout the United States, people were recalling a statement by President Kennedy before he was assassinated in Dallas, Texas, on November 22, 1963. Of his tragedy-prone family the President remarked that if he died, his brother Robert would take over and if Bobby died, Ted would assume the family leadership.

Joseph P. Kennedy, 79, father of the four sons and five daughters, originally intended to groom his eldest son Joseph for the American presidency. But the eldest son was killed in a World War Two plane crash on a secret flight from a British base.

Joseph Kennedy (the father) now an invalid as a result of several strokes, has lived to see three of his four sons killed.

Gunman's father shocked

(Reuter's Service)

JERUSALEM, June 6.

The father of the gunman accused of shooting Senator Robert Kennedy told reporters today: "I am shocked by the action of my son".

Tracked down in a small Arab village, Taiyiba, near here, Beshara Salome Sirhan, 52, said he heard the terrible news only when he tuned in to Amman Radio.

DE GAULLE AND HUSSEIN CABLE JOHNSON AND SENATOR'S WIDOW

(Reuter's Service)

PARIS, June 6:

President De Gaulle sent telegrams of condolences to President Johnson and the Senator's widow. In the telegram to President Johnson, he said: "The drama which has just dismayed the United States and once again bereaved the Kennedy family deeply saddens all Frenchmen."

* * *

AMMAN, June 6:

King Hussein of Jordan today sent a cable of condolences to President Johnson on the death of Senator Kennedy, offering heartfelt sympathy for the "irreparable loss" on his personal behalf and on behalf of the Jordanian people and Government.

He sent a similar cable to the Senator's widow.

ARAB WORLD CONDEMNS KILLER

(Reuter's Service)

BEIRUT, June 6.

The Arab world expressed shock today at the shooting of Senator Robert Kennedy and condemned his killer.

In Cairo, official Government spokesman Hassan Al-Zayyat said the killing must be condemned whatever the nationality of the assassin. "We don't accept violence under any circumstances. Of course we are all distressed," he added.

PONTIFF SAYS MASS FOR LATE SENATOR

VATICAN CITY, June 6: — Pope Paul today celebrated Mass for Senator Robert Kennedy, who died by an assassin's bullet.

The Pontiff sent condolences to Mrs. Ethel Kennedy and President Johnson, the spokesman added.

* * *

H.M. THE QUEEN'S MESSAGE

WASHINGTON, June 6: — H.M. Queen Elizabeth today sent a personal message expressing her deepest sympathy to Mrs. Robert Kennedy over the loss of her husband.

* * *

Prime Minister's message

The Prime Minister, Dr. G. Borg Olivier, yesterday sent the following message to Mrs. Robert Kennedy.

"On behalf of the Government and people of Malta, and also on my own behalf, I wish to convey sincere condolences on the tragic and untimely demise of Senator Robert Kennedy. All Malta is stunned by this outrageous act of violence against a peace-loving leader."

TIMES MALTA

FOUNDED — August 7, 1935

MALTA OFFICE
Strickland House
341, St. Paul Street
Valetta
TELEPHONES: CENTRAL 24031 (6 lines)

LONDON OFFICE
Orbit House
9, New Fetter Lane
E.C. 4
CABLES: BERQA MALTA

FRIDAY, JUNE 7, 1968

RFK Public

THE NEED FOR TRYING

As Senator ROBERT KENNEDY is laid to rest within the sacred precincts of Arlington that have guarded the remains of his assassinated brother for the last five years, many in America and elsewhere might echo the anguished cry of the negro in Los Angeles who, on hearing of the attempt, exclaimed "What's the use of us trying? What's the use?" Since then, the Senator has passed on to join the vast throng of those who have given all for their ideals and principles; his death should prove an incentive to all to go on trying till the day when the urge of wanton destruction of life is stifled.

It was tragic indeed that ROBERT KENNEDY should have been mown down in a moment of triumph, but it was also significant, for the triumph of some spells defeat for others, and the forces of evil do not willingly subject themselves to those of good. The Kennedys had come to symbolize what is more elevating in the American way of life — youth, progress and unbounded energy.

Progress in America in the age we live in should not be interpreted only in terms of scientific achievement and military supremacy, but in social security, in racial equality, in opportunities at work and fair conditions of employment, in an end to violence.

Violence has often figured in American history. It was this violence that ROBERT KENNEDY sought to conquer but of which he fell victim.

It has been the sad lot of President JOHNSON, from the dawn of his presidency even unto its setting, to appeal to the nation against violence and to declare days of national mourning as his appeals went unheeded. It is until they are, that Americans and people everywhere must follow in the Kennedys' footsteps, and go on trying.

Senator Kennedy's tragic death

(Cont. from page 1)

Family members on board included the Senator's 40-year-old wife Ethel, expecting her 11th child, and her three eldest children, the Senator's only surviving brother, Senator Edward Kennedy, and Mrs. Jacqueline Kennedy, widow of President Kennedy.

Other passengers included Mrs. Coretta King, widow of Negro civil rights leader Dr. Martin Luther King, who was assassinated in Memphis, Tennessee, only two months ago.

In New York the Senator's body will be taken to St. Patrick's Cathedral where it will lie in State tomorrow.

A Requiem Mass will be celebrated in St. Patrick's on Saturday.

TIGHT SECURITY PRECAUTIONS

New York Police are already making security arrangements, likely to be the tightest in the city's history, for American and foreign dignitaries at the service.

The Senator's death was announced by one of his aides just over 25 hours after he was shot through the head and neck in a Los Angeles hotel as he was celebrating his primary election victory in California.

Surgeons carried out a three-and-a-half-hour operation to remove the bullet from his brain, but he never regained consciousness. There had been fears that, even if he survived, his faculties would be permanently damaged.

Shortly after Senator Kennedy's death Los Angeles police said a charge against Sirhan Bishara Sirhan, a 24-year-old Jordanian-bred immigrant held for the shooting of the Senator, would be presumably changed to murder.

Initially, after being arrested in a struggle in the hotel, he was accused of assault with intent to kill the Senator and five other people wounded in the shooting.

Sirhan refused to speak to police at all at first. Later he began talking to his interrogators, but not about the shooting.

Sirhan, who has lived in California for the past 11 years, was identified only after the .22 calibre revolver used in the shooting had been traced to him.

He had four 100-dollar (about £40) bills in his pocket when arrested and a newspaper clipping unfavourable to Senator Kennedy, Police said.

Los Angeles Mayor Sam Yorty told reporters yesterday that an entry in a diary alleged to belong to Sirhan stated that Senator Kennedy had to be killed by June 5 — the first anniversary of the start of the six-day Israeli-Arab war.

This has led to speculation that the motive for the killing was Senator Kennedy's support of the Israeli cause.

Senator Kennedy's death threw the American political scene into turmoil for the second time in nine weeks — the first being President Johnson's unexpected decision not to run for re-election.

The scene is now more confused than ever in this wildly-unpredictable presidential race.

(Pictures on p. 12)

* * *

LATE NEWS:

WASHINGTON, June 6.

The United States House of Representatives today passed a Bill forbidding the sale of handguns by Inter-State mail order.

LOS ANGELES POLICE SEEK POSSIBLE CONSPIRATOR

(Reuter's Service)

LOS ANGELES, June 6.

Los Angeles Police today issued an all-points alert for the apprehension of a woman whom they said might have been involved in the murder of Senator Robert Kennedy.

A Police spokesman said Sirhan Bishara Sirhan, suspected of shooting the Senator, was seen with a woman shortly before the attack.

Eyewitnesses of the assassination in a hotel here recalled that a woman member of Kennedy's campaign staff said she saw a girl with a "funny nose" and "polka-dot" dress running towards an exit.

The girl shouted "We shot him, we shot him," the woman said.

MALTA NEWS

SUBSCRIPTION RATES

MALTA AND GOZO: One year £4 11s. 0d., six months £2 5s. 6d., three months £1 2s. 9d. Postage included.

ABROAD: One year £3 18s. 0d. plus postage charge. Cheque, Postal and Money Orders to be made payable to "The Union Press", Malta.
Subscription for less than three months will not be accepted.

FRIDAY, JUNE 7, 1968

KENNEDY'S DEATH

AT the Los Angeles convention eight years ago John F. Kennedy is said to have presented a cigarette case to his brother and right-hand man Robert. On it were inscribed the words: "When I'm through, how about you?" This story may be apocryphal, but it has dramatically turned out to be true. Barely five years after President Kennedy was shot by Lee Harvey Oswald in Dallas, Texas, Robert Kennedy succumbed to the wounds inflicted by the bullets fired by Palestinian Arab Sirhan B. Sirhar.

Calamity, which seems to stalk the Kennedy family unrelentingly, has struck again. It struck when the New York Senator was celebrating the biggest political victory of his life, the California primary election. He was committed to California to retrieve the prestige that had been shaken at Oregon. His success is now to no avail.

Kennedy was making himself felt with a political identity of his own — a New Frontier, a shade beyond the boundaries of President Lyndon Johnson's Great Society. Considered as the third force in American politics, he had made himself a voice of dissatisfaction with the way things were going on in Vietnam, in Latin America, in US cities — and the ghettoes.

A fast-moving man, he lived in the moment and did not count too heavily on the future He once said: "Existence is fickle, fate is fickle . . . So you do what you can while you're here and the future will take care of itself." How true this is, can be seen in the context of his death.

His abrupt shooting depresses the reasonable man and makes him reflect on the extent to which American life is dominated by violence. Senator Kennedy, his brother President, Dr Martin Luther King, and for that matter Malcolm X, are the victims of a sick society where rootlessness and frustration abound. The outcry for strict laws controlling the sale and possession of guns which was raised after the assassination of President Kennedy has not served much.

On the political front, the Democratic and Republican candidates are still dazed by the shock, the latest in months of political upheavals and surprises. They have suspended electioneering indefinitely; indeed none of the contestants has been left with a coherent strategy. It may take weeks for matters to sort themselves out into a clear pattern. But when they do it may be found that the major beneficiary of the Kennedy tragedy is Vice-President Hubert Humphrey. Moreover, it would not be surprising if in the end a Humphrey—McCarthy ticket would emerge.

MALTA NEWS

1,180 FRIDAY, JUNE 7, 1968 3d.

Struck by an assassin's bullet, Robert Kennedy drops to the ground

Kennedy burial on Saturday

WASHINGTON, Thursday.

THE body of Senator Robert Kennedy, who died after being shot at a Los Angeles hotel, is being flown to New York. A special airliner provided by President Johnson is carrying the body, members of the Kennedy family and Mrs Martin Luther King, widow of the Negro leader who was assassinated last April.

The flight of the Presidential jet with the body of Robert Kennedy to New York was delayed to avoid any such controversy as the one still surrounding the slaying of his brother in Dallas.

In New York Senator Kennedy will lie in state in St Patrick's Roman Catholic Cathedral. There will be a Requiem Mass on Saturday morning. He will be buried later in the day at Arlington National Cemetery outside Washington, close to the place where President John F. Kennedy was buried in 1963.

President Johnson has declared Sunday a national day of mourning.

Many world leaders have paid tribute to Senator Kennedy and sent messages of sympathy. The Queen has sent a personal message to Mrs Kennedy. Mr Wilson in a message to President Johnson said the "whole British people share America's sorrow."

The Pope offered special prayers and sent his profound condolences.

In Washington President Johnson said that although Senator Robert Kennedy had had far more of his share of personal tragedy he never lost faith in the United States. All the contenders for the Presidential nominations have paid tribute to Senator Kennedy and sent messages of sympathy.

In Los Angeles, Police are taking extra precautions to protect the alleged attacker of Senator Kennedy, the 24-year-old Palestinian Arab Sirhan B. Sirhar. A grand jury is to be asked to exercise a charge of murder.

Maltese Prime Minister Dr Giorgio Borg Olivier has sent a message of condolences to Mrs Kennedy.

Earlier today, US Chargé d'Affaires at the US Embassy in Malta Mr C. E. Beaman said that Senator Kennedy's death was a great loss to the American people. "...he would have given much to the Nation and the world, had he lived," said Mr Beaman.

US flag flies at half-mast at Valletta Consulate

The Bulletin

MALTA'S ONLY INDEPENDENT EVENING DAILY

FOOD FOR THOUGHT

False ambition severs the neck.

J. L. Burckdart.

Editorial Office: LUX PRINTING PRESS, HAMRUN Phone: Cent. 22336

No. 4,779. Friday, June 7, 1968. Price 2d

Senator Kennedy Lying In State

THOUSANDS OF PEOPLE PAID THEIR LAST RESPECTS TO THE LATE SENATOR ROBERT KENNEDY, AS HE LAY IN STATE IN ST. PATRICK'S CHURCH, NEW YORK. OFFICES, MUSEUMS, SCHOOLS AND OTHER BUILDINGS WERE CLOSED. AFTER A REQUIEM MASS FOR HIS REPOSE, THE BODY WILL BE TAKEN TO ARLINGTON CEMETERY NEAR WASHINGTON, WHERE HE WILL BE BURRIED NEAR HIS BROTHER, THE LATE PRESIDENT J.F. KENNEDY WHO WAS ASSASSINATED IN 1963.

The body arrived in New York early today, by a special Presidential 'plane, and Senator Edward Kennedy, as well as two of the late Senator's sons, were amongst the pallbearers. The body lies in a black draped coffin at St. Patrick's Church. Crowds had lined the streets prior to the arrival and many were seen to be wearing black armbands.

In Los Angeles, a Grand Jury will be sitting to see whether there is a case for murder against Sirkan; this system has been adopted in order to continue with the maximum security that has been maintained throughout the incident. By this system Sirhan does not have to appear in Court.

Meanwhile, the US Congress has passed a law banning the sales of arms by mail. Rifles are not included in the list of prohibited arms. President Johnson has meanwhile sent an appeal to Congress to ensure that "mail order murder" be eradicated.

TODAY'S FOREIGN COMMENTARY

The tragedy that has befallen the Kennedy family has touched the heart of all those who not only pity the dead victim, but also the destiny, if destiny is the right word, which has befallen victim's wife and his ten children

The death of Robert Kennedy is not only a national disaster; but it is also a family misfortune. The murderer is non-European fanatic Jordanian who abused American hospitality by killing one of its most prominent public figures. But it is evident that this foolish Arab assassin was not alone. Who is the fugitive young woman seen in his company who ran away shouting "we have shot Senator Kennedy ?"

We do hope that the American F. B. I. will be quick enough to catch this missing link of evidence in the conspiracy of some anti-Kennedy organisation. American society is, unfortunately, at the mercy of a current organisation, the Klu Klux Klan, notorious gangsters, but many of them well connected and high up in business society whom one might describe as the filthy Mafia of America.

These hooded curses cowardly gangsters are anti-Catholic and anti-Negro can it be that the Kennedy family is on the black list of this murderous organisation because the Kennedys are a Catholic family and their internal politics favour the integration of the negro groups?

Another possible hypothesis is taht the Jordanian murder killed Senator Robert Kennedy because of his support for Israel against the Arabs. But surely there are many such supporters of Israel in the U.S.A. If this was so, why single out Robert Kennedy? Where must the killing begin and end?

Behind the murder of the Kennedy's there is much more than meets the eye. Considering the serious threat to the survival of free democracy in America, one can only wish and pray that the Government and the F.B.I. will track down every evidence to the very source where political murders are first originated and planned

The American Government must vindicate the wrong done to Dr. Martin Luther and the two Kennedy brothers three distinguished figures of contemporary Americans life.

The late Senator Kennedy with his family at their residence. Left to right: Matthew, 3; Christopher, 4; Kerry, 6; Courtney, 11; Kathleen 16; Mrs. Kennedy holding Douglas who is just over one; Senator Kennedy; Joseph, 15; Robert, Jr. 14; David 12; and Michael, 10. Mrs. Kennedy is expecting their 11th child in January 1969.

Senator Kennedy lies on the hotel floor soon after he was shot, limply holding a rosary, a symbol of the Faith that has sustained this family in its tragic moments.

Sirhan Bishara Sirhan, 24 year-old immigrant from Jordan being taken to the Hall of Justice in Los Angeles for arraignment on charges of assault with intent to commit murder. As his identity was then not yet known, he was arraigned under the name of John Doe and bail was set at 250,000 dollars, (£105,090).

This diagram depicts the spot behind Senator Robert Kennedy's ear where the bullet entered the Senator's head.

Two men struggle with the alleged assailant as they attempt to wrest a gun away from him, after he shot Senator Kennedy.

IŻ-ŻMIEN

It-Tieni Sena Nru. 388. IL-GIMGHA, 7 TA' GUNJU, 1968. 3d.

Il-katavru tas-senatur Kennedy fi New York

Messaggi ta' simpatija mid-dinja kollha

NEW YORK, il-Hamis

Wara li s-senatur Robert Kennedy miet fl-isptar ta' Los Angeles minn griehi li-garrab f'rasu wara tiri sparati minn assassin, il-katavru tieghu ttiehed bl-ajru lejn New York. Jakkumpanjaw il-katavru kien hemm membri tal-familja tieghu kif ukoll Mrs. Martin Luther King, li zewgha gie wkoll assassinat f'April ta' din is-sena. Fi New York il-katavru tas-senatur Kennedy tpogga fil-kattidral kattoliku ta' San Patrizju, fejn nhar is-Sibt li gej ghandha ssir quddiesa tal-mejtin ghar-ruh is-senatur. Wara l-quddiesa l-katavru se jittiehed lejn Washington ghac-cimiterju nazzjonali ta' Arlington ghad-difna. Is-senatur Kennedy se jindifen vicin hafna tal-qabar ta' huh, il-president John F. Kennedy, li wkoll kien gie assassinat fl-1963.

Is-senatur Kennedy miet ftit aktar minn erbgha u ghoxrin siegha wara li ntlaqat minn sparatura f'lukanda f'Los Angeles. Qatt ma rega' gie f' sensih wara l-operazzjoni ghat-tnehhija tal-balla ta' l-assassin minn mohhu. Martu Ethel u qraba ohra inkluza l-mara tal-mejjet president John F. Kennedy kienu hdejn il-katavru fl-isptar. Prezenti wkoll kien hemm sebgha mill-ghaxar uliedu. Il-mewt tas-senatur Kennedy, fit-tmienja u erbgha u erbghin minuta hin ta' Greenwich, thabbret mill-press secretary tieghu tmien sighat wara l-ahhar bullettin mediku.

SIRHAN BISHARA SIRHAN

Il-president Johnson iddikjara li nhar il-Hadd jitqies bhala jum ta' luttu nazzjonali. Il-president qal li f'hajtu s-senatur Robert Kennedy ra biżżejjed traġedji personali, iżda dejjem baqa' jemmen fid-diċenza ta' l-amerikani li jridu l-paci u jrejbu l-hajja ta' kulhadd. Qal li l-hajja publika ġarbet telfa bil-mewt tiegħu.

Il-president ordna li l-bandiera amerikana tittajjar mezz'asta mal-pajjiż kollu u l-istazzjonijiet amerikani barra l-pajjiż sakemm isir il-funeral tas-senatur Kennedy.

Il-viċi-president amerikan Mr. Huber Humphrey qal li huma tilfu amerikan kbir u talab lill-pajjiż biex jilqa' l-prinċipji ta' l-umanita' u l-ġustizzja individwali li kien jemmen fihom is-senatur Robert Kennedy.

Mid-dinja kollha qegħdin jaslu messaġġi ta' simpatija u kondoljanzi. Minn Londra r-reġina Eliżabetta bagħtet messaġġ personali lill-mara tas-senatur Kennedy. Il-prim ministru ingliż Mr. Harold Wilson bagħat messaġġ lill-president Johnson li fih wera d-dispjaċir kbir tiegħu. L-arċisqof ta' Canterbury qal li jiddispjaċih ħafna.

Hekk kif l-aħbar tal-mewt ta' Kennedy waslet il-Vatikan, il-Papa Pawlu VI waqqaf laqgħa biex jitlob għal ruħ is-senatur. Wara bagħat telegramm ta' kondoljanzi.

Fl-Irlanda l-bnadar ittajjru mezz'asta b'sinjal ta' luttu. Il-prim ministri ta' l-Awstralja u New Zealand kollha esprimew is-sogħba profonda tagħhom għall-mewt ta' Kennedy.

Messaġġi ta' kondoljanzi waslu mingħand il-gvernijiet ta' l-Uganda, it-Tanzanja, Zambja u l-Kenja.

L-aġent sindku ta' Berlin tal-punent qal li l-mewt ta' Kennedy tellfet lil Berlin ħabib kbir daqs il-mejjet president John F. Kennedy.

Fil-Kajr, uffiċjal tal-gvern ta' l-Eġittu qal li l-qtil tas-senatur Kennedy għandu jiġi kkundannat, hu min hu l-qattiel.

Il-korrispondenti f'Iżrael sabu l-missier taż-żagħżugħ għarbi tal-Palestina, Sirhan Bishara Sirhan ta' 24 sena, li qatel lis-senatur Kennedy. Missieru, li jgħix fuq in-naħa tax-xellug tax-xmara tal-Ġordan, qal lill-ġurnalisti li jiddispjaċih ħafna għal dak li għamel ibnu. Qal li jekk ibnu huwa ħati ħallihom ja-

għal paġna 2

Kurrent Indipendent ta' Kulmin

l-orizzont

1,723 Il-Ġimgħa, 7 ta' Ġunju, 1968 3d.

Kennedy jindifen is-Sibt

LOS ANGELES, il-Hamis.

IL-KADAVRU tas-Senatur Robert F. Kennedy, li miet wara li sparaw fuqu f'lukanda hawnhekk, se jiġi meħud New York. Ajruplan speċjali ipprovdut mill-President Johnson għandu jieħu l-kadavru, membri tal-familja Kennedy, u lil Mrs. Martin Luther King, mart il-mexxej iswed, minn hawnhekk.

Tard il-lejla tħabbar li l-ajruplan presidenzjali kellu jittardja, sabiex jiġu evitati kontroversji simili bħal dawk li kellhom x'jaqsmu mal-qtil ta' ħuh f'Dallas.

Fi New York il-kadavru ta' Robert Kennedy se jkun espost għall-puhbliku fil-Kattidral Kattoliku ta' St. Patrick, fejn għandha ssir quddiesa De Requiem nhar is-Sibt fil-għodu. Huwa għandu jiġi midfun aktard matul il-ġurnata, fiċ-ċimiterju nazzjonali ta' Arlington, li jiġi barra Washington, viċin il-qabar ta' ħuh il-President John Kennedy, li ġie assassinat fl-1963.

Il-President Johnson iddikjara li nhar il-Hadd li ġej għandha tkun ġurnata ta' luttu nazzjonali.

Is-Senatur Kennedy li kellu 42 sena miet fl-isptar ta' "The Good Samaritan" hawnhekk, 25 siegħa wara li safa milqut.

Il-mara tiegħu Ethel, u qraba oħra kienu ħdejn is-sodda

Sirhan Sirhar — il-qattiel

tiegħu meta huwa miet, u bosta mill-għaxart itfal tiegħu kienu l-isptar.

F'Washington il-President Johnson qal li għalkemm Robert Kennedy, daq sewwa l-imrar matul ħajtu, huwa qatt ma tilef il-fiduċja tiegħu fl-Istati Uniti ta' l-Amerika.

Il-pulizija f'Washington tqegħdu fuq "extra duty" u 450 gwardji nazzjonali ġew imsejjħa. Is-sindku ta' Washington qal li mhux mistenni li jinqala' l-inkwiet, iżda ħa dawn il-passi minħabba l-kwistjoni emozzjonali mqanqla mit-traġedja.

Is-Senatur Kennedy kien wieħed mill-figuri kontroversjali fil-politika Amerikana. Wara li kien assistent ta' ħuh stess, u ħa ħsieb l-elezzjoni, huwa serva bħala Attorney General fl-amministrazzjoni ta' Kennedy fejn ħadem sewwa dwar il-leġislazzjoni tad-drittijiet ċivili.

F'Marzu li għadda daħal fittellieqa għan-nominazzjoni Presidenzjali tal-Partit Demokratiku. It-tema prinċipali tiegħu kienet li "L-Amerika setgħet tagħmel aktar", speċjalment fil-kwistjoni tal-Vjetnam, u dik tar-razez fil-pajjiż.

MESSAĠĠ TAL-P.M.

Il-Prim Ministru Malti, Dr G. Borg Olivier bagħat dan il-messaġġ lil Mrs. Ethel Kennedy:

"Għan-nom tal-Gvern u l-poplu ta' Malta, kif ukoll għannom tiegħi nnifsi, nixtieq nibgħat il-kondoljanzi sinċieri fl-okkażjoni tal-mewt traġika u għal għarrieda tas-Senatur Kennedy. Malta kollha tinsab ixxokkjata b'dan l-att kiefer ta' vjolenza kontra l-mexxej li jħobb il-paċi."

Robert Kennedy jidher mixħut ma' l-art malli huwa ġie ferut.

"Telfa kbira"

Fin-nuqqas ta' l-Ambaxxatur Amerikan, Mr Chester E. Beaman, iċ-Charge' d'Affaires, qal lil-'orizzont':

"Il-mewt tas-Senatur Robert Kennedy hija telfa kbira għall-poplu Amerikan. Il-komunita' Amerikana f'Malta tinsab sogħbiena bit-traġedja. Aħna ninsabu xxokkjati bl-att orribbli li ġab il-mewt tiegħu qabel il-waqt.

"Bħal ħuh, il-mejjet President John F. Kennedy, huwa seta' ta ħafna lin-Nazzjon u lid-dinja kieku għex."

It-Torċa

Ghadd 11,152 — IL-ĠIMGĦA, 7 TA' ĠUNJU, 1968 — Jinbiegħ 3d.

KENNEDY JMUT WARA 25 SIEGĦA

Se Jindifen Ħdejn Ħuħ

(Reuter's Service) — Los Angeles.

IL-PRESIDENT Johnson il-bieraħ ipproklama jum ta' luttu nazzjonali għas-Senatur Robert Kennedy, vittma ta' qtil li qanqal in-nazzjon kollu. Robert Kennedy, li miet fis-1.44 a.m. fl-Isptar "Good Samaritan" se jindifen maġenb ħuħ, il-President John F. Kennedy, fiċ-Ċimiterju Nazzjonali ta' Arlington.

Il-President Johnson, fil-proklamazzjoni li għamel il-bieraħ qal: "It-tragedja u l-vjolenza bla sens tal-mewt ta' Robert F. Kennedy tixhet-dell ikraħ ta' niket ma' l-Amerika kollha u mad-dinja".

Il-President ordna li l-bandiera Amerikana tittajjar mezza asta man-nazzjon kollu, u ħabbar il-Ħadd — l-għa-

da tal-funeral — bħala jum ta' luttu nazzjonali.

Il-katavru tas-Senatur Kennedy ittieħed bl-ajru minn Los Angeles għal New York il-bieraħ f'ajruplan tal-jet li nbagħat apposta minn Mr. Johnson. Fuq l-ajruplan kien hemm membri tal-familja Kennedy u ħbieb — fosthom ir-romol ta' tliet vittmi ta' assassinju.

Il-membri tal-familja kienu jinkludu l-mara tas-Senatur, Ethel, ta' 40 sena, li qed tistenna it-tfulit tar-bija, u t-tliet itfal il-kbar tagħha, is-Senatur Edward Kennedy, li ħu l-uniku wieħed minn ħutu subien li għadu ħaj, u Mrs. Jacqueline Kennedy, l-armla tal-President Kennedy. Post oħrajn fuq l-ajruplan kien hemm Mrs. Coretta King, armla tal-kap tad-drittijiet ċivili tas-Suwed, Dr. Martin Luther King, li ġie maqtul f'Memphis, Tennesse, xahrejn biss ilu.

Ethel, Edward u Jacqueline Kennedy kienu ħdejn is-sodda tas-Senatur meta miet.

Fi New York il-katavru tas-Senatur se jitqiegħed fil-Kattidral ta' St. Patrick fejn se jsir jista' jaraħ il-pubbliku l-ġurnata tal-Ħadd. Quddiesa De Requie ta' tliet sigħat u nofs biex imexxu l-balla minn mohhu, iżda s-Senatur qatt ma reġa' ġie f'sensih. Kien hemm il-biża li anke kieku fieq, il-fakultajiet tiegħu kienu jibqgħu b'xi mankament għal għomru.

Fit-tul wara l-mewt tas-Senatur Kennedy, il-pulizija ta' Los Angeles qalu li l-akkuża kontra Sirhan Bishara Sirhan, immigrant mill-Gordan, ta' 24 sena, li ġie arrestat dwar dan id-delitt, se tiġi mibdula awtomatikament f'akkuża ta' qtil.

Għall-ewwel, wara li ġie arrestat f'taqtiegħa fil-lukanda, Sirhan ġie akkużat li għamel attakk bil-ħsieb li joqtol is-Senatur u ħamsa min-nies oħra li ndarbu fl-inċident.

Is-sindku ta' Los Angeles, Sam Yorty, qal lir-reporters il-bieraħ li nota li nstabet fi djarju li jinġiħad li ħu ta' Sirhan, kienet tgħid li s-Senatur Kennedy kellu jiġi maqtul sa l-5 ta' Ġunju — l-ewwel anniversarju mill-bidu tal-Gwerra ta' Sitt Ijiem ta' bejn l-Għarab u l-Lhud. Minħabba dan kien hemm spekulazzjoni li l-mottiv tal-qtil kien minħabba li s-Senatur Kennedy kien jappoġġa l-kawża ta' Iżrael. Sar magħruf ukoll li Sirhan kien Kommunist.

IL-VITTMA U L-ARMLA. Is-Senatur Robert Kennedy u martu Ethel fil-bidu tal-kampanja elettorali.

IL-PAPA JQADDES GĦAL RUĦU

Belt tal-Vatikan.

IL-PAPA Pawlu l-ieraħ qaddes quddiesa għas-Senatur Robert Kennedy. Il-Papa bagħat messaġġ ta' kondoljanzi lil Mrs. Ethel Kennedy u lill-President Johnson.

Mara Mdaħħla Fid-Delitt

IL-PULIZIJA ta' Los Angeles il-bieraħ taw ordni lin-nies tagħhom kollha biex joqogħdu għassa ħalli jaqbdu waħda mara li jaħsbu li seta' kellha x'taqsam fil-qtil tas-Senatur Kennedy.

Kelliemi tal-pulizija qal li Sirhan Bishara Sirhan, li spara fuq Kennedy, rawh ma' mara ftit qabel l-attentat.

Il-mara ġiet imsemmija bħala bajda, għandha bejn 23 u 27 sena, u twilla ħames pieds u sitt pulzieri.

Il-bulletin tal-pulizija qal li meta rawha ma' Sirhan, il-mara kienet liebsa libsa bajda mtektka bi-iswed, żarbun skur u b'xagħarha stil burfant. Ma ngħatat l-ebda identita oħra.

Nies li kienu fil-lukanda Ambassador f'Los Angeles waqt l-assassinju, qalu li jiftakru li waħda min-nisa ta' li staff tal-kampanja elettorali ta' Kennedy qalet li rat tfajla "b'imnieħer taċ-ċajt" u b'libsa "polka dot" tiġri lejn bieb li jaqhti għal barra.

It-tfajla bdiet tgħajjat "qtilnieh, qtilnieh."

Meta ġiet mistoqsija lil min sparaw, it-tfajla wieġbet "Sparajna għas - Senatur Kennedy". Il-mara qalet li meta t-tfajla spiċċat titkellem wieħed raġel għadda jiġri minn kuritur tal-lukanda u telaq magħha.

"Inhossni Mnixxef b'Dak Li Għamel Ibni"

MISSIER iż-żagħżugħ li spara għas-Senatur Robert Kennedy qal lir-reporters il-bieraħ: "Inhossni mnixxef b'dak li għamel ibni".

Meta sabuh ir-reporters fir-raħal żgħir Għarbi ta' Taiyiba, qrib Ġerusalem, Beshara Selame Sirhan ta' 52 sena, qal li sema' l-aħbar kerha fuq ir-radju ta' Amman. Hu qal li ma setax jemmen li ibnu — li hu tant intelliġenti — waqa' hekk fil-baxx.

Beshara Sirhan qal li jisgħobbih ħafna dwar l-attakk fuq is-Senatur Kennedy, u kien jammira lill-mejjet President John Kennedy.

Beshara bena hu stess id-dar fejn joqgħod ma' ommu xiħa. Il-mara tiegħu, Mary, toqgħod l-Amerka.

IL-HADDIEM

WORLD MOURNS KENNEDY

JUNE 7 1968

Il-Ġimgħa, 7 ta' Ġunju, 1968. Nru. 1,300 — 2d.

RITRATTI MILL-ĦAJJA TA' KENNEDY

(Ara Pagni 4 u 5)

Id-Dinja Tibki lil Kennedy

LOS ANGELES, il-Ħamis.

Id-dinja llum bkiet kif semgħet li s-Senatur Robert Kennedy miet 25 siegħa wara li Shiran Bishara Shiran sparalu fl-Ambassador Hotel. Il-kadavru tas-Senatur Kennedy illum ittieħed mill-Isptar Good Samaritan lejn New York b'ajruplan provdut mill-White House.

Fuq l-ajruplan kien hemm Mrs. Ethel Kennedy, Mrs. Jacqueline Kennedy u membri oħra tal-familja.

Fuq l-ajruplan magħhom kien hemm ukoll Mrs. Martin Luther King li r-raġel tagħha ġie assassinat f'April li għadda.

Fi New York hu għandu jitpoġġa fil-Kattidral Kattoliku ta' St. Patrick fejn ikun jista' jarah il-pubbliku. Is-Sibt filgħodu fl-istess knisja għandha ssirlu quddiesa praesente cadavere.

Wara l-kadavru tas-Senatur Kennedy għandu jittieħed lejn Washington għad-difna. Hu se jiġi midfun f'Arlington National Cemetery fejn hu midfun ħuh, l-ex-President John F. Kennedy. L-qabar ta' Robert mhux se jkun boghod wisq minn dak ta' ħuh.

Il-mewt ta' Kennedy ġrat meta hu anqas biss ġie f'sensih wara l-operazzjoni. L-aħbar ngħatat minn Frank Mankiewicz, uffiċjal tal-istampa tas-Senatur. Hu waqaf għal minuta ssummat quddiem il-ġurnalisti. F'daqqa waħda qal: "Kennedy miet."

Dan id-diskors sar tmien sigħat mill-aħħar bulletin mediku, meta ntqal li s-Senatur Kennedy kien f'kundizzjoni kritika ħafna.

Ħdejn is-sodda tiegħu kien hemm martu u qraba oħra u ftit qabel ma miet, uħud mit-tfal tiegħu ġew imsejħa fl-isptar biex jarawh.

Fl-pulizija u n-nies ta' kontra n-nar ġew imqegħda fuq duty speċjali flimkien ma' 450 Gwardji Nazzjonali. Is-Sindku ta' Washington qal li ma kienx jistenna storbji, iżda dan għamlu minħabba l-kwistjoni tal-qtil.

Il-Pulizija ta' Los Angeles qegħdin jieħdu prekawzjonijiet kbar fuq Shiran u ġurija se tiġi mitluba ssibu ħati ta' qtil.

Is-Senatur Robert kien wieħed mill-aktar kontroversjali fl-Amerika. Wara li kien assistent ta' ħuh John u mexxielu l-kampanja presidenzjali fl-1960 u nħatar Attorney General fejn ta sehem kbir fil-leġislazzjoni tad-Drittijiet Ċivili.

Wara hu ħareġ għas-Senat u f'Marzu li għadda daħal għall-ġ'ieda presidenzjali.

It-tema tad-diskors tiegħu dejjem kienet:—

"L-Amerika tista'- taġħmel aktar, partikularment fl-isforz biex ittemm il-gwerra fil-Vjetnam u l-ġlied razzjali intern."

Il-President Johnson sejjaħ lill-poplu Amerikan biex nhar il-Ħadd josserva ġurnata ta' luttu għas-Senatur Kennedy. Hu qal li Kennedy kellu traġedji personali aktar minn ħaddieħor.

Wiċċ Kennedy fit wara li ġie ferut.

"Iżda hu qatt ma abbanduna l-fidi tiegħu f'-Ista i Uniti." qal il-President. Hu kompla, li s-Senatur Kennedy ried li jaħdem għall-paċi u jaqta' x-xewqa tal-Amerikani li jiġu mtejba l-kundizzjonijiet tal-ħajja għal kulħadd.

"Il-ħajja pubblika tagħna ġiet imnaqqsa bit-telfa tiegħu," qal il-President Johnson.

Hu ordna li l-bandiera Amerikana tiġi mtajra mezz'asta fuq il-bini kollu fl-Amerika u fl-Ambaxxati u postijiet oħra Amerikani f'pajjiżi oħrajn.

Il-President Johnson waqqaf kummissjoni taħt il-presidenza ta' Milton Eisenhower, ħu l-ex-president Eisenhower, biex tinvestiga l-kwistjoni tal-vjolenza fiżika. Hi għandha tistħarreġ jekk din ħix ġejja mill-preġudizzju, idejoloġija, politika u ġenn.

F'xandira li għamel lin-nazzjon il-President Johnson appella lill-Amerikani biex tispiċċa l-vjolenza. Hu qal: "F'ġieh Alla ejjew nirrisolvu li nġħixu taħt il-liġi." Johnson appella biex il-liġi li tirrestringi l-bejgħ tal-armi tgħaddi mill-Kamra tar-Rappreżentanti. Hi diġa' għaddiet mis-Senat. Is-Senatur Kennedy kien qal li l-liġi kienet dgħajfa.

LUTTU F'MALTA

IL-BELT, il-Ħamis.

Malta llum kienet mitfugħa f'luttu għas-Senatur Kennedy. Bosta bnadar fuq il-bjut ġew imtellgħin mezz'asta u r-ritratt juri l-bandiera Amerikana ta' l-Ambaxxata u l-bandiera Awstraljana tal-Kummissjoni Għolja ta' l-Awstralja mezz'asta f'Airways House, tas-Sliema.

Dr. G. Borg Olivier, Prim Ministru, bgħat dan il-messaġġ ta' kondoljanza lil Mrs. R. Kennedy:

"Għan-nom tal-Gvern u l-poplu ta' Malta kif ukoll għan-nom tiegħi innifsi nixtieq nibgħat kondoljanzi sinċeri fl-okkażjoni tal-mewt traġika u għall-għarrieda tas-Senatur Robert Kennedy. Malta kollha tinsab ixxukkjata b'dan l-att kiefer ta' vjolenza kontra mexxej li ħobb il-paċi".

X'QALU L-MEXXEJJA....

Richard Nixon, il-kandidat prinċipali għall-kandidatura Repubblikana qal hekk dwar is-Senatur Kennedy:

"Kien bniedem ta' enerġija tremenda u vitalita' u wieħed mill-akbar mexxejja popolari fl-istorja Amerikana."

Il-Viċi-President Hubert Humphrey, li kien qed jopponih għall-kandidatura Demokratika:

"Tifna raġel kbir." Hu appella biex il-poplu Amerikan jikkommetti ruħu għall-prinċipju tal-umanita' u l-ġustizzja individwali li fih kien jemmen is-Senatur Kennedy.

Ir-Reġina Eliżabetta bagħtet telegramm lil Mrs. Ethel Kennedy waqt li l-Prim Ministru Wilson bagħat ieħor lil Johnson.

Il-Papa Pawlu waqqaf konferenza fil-Vatikan biex jitlob għas-Senatur Kennedy.

Kelliemi għall-Gvern Eġizzjan fil-Kajr qal li hi x'inhi n-nazzjonalita' tal-assassin il-qtil tas-Senatur għandu jiġi kundannat.

L-Aġent Sindku ta' Berlin qal li l-mewt telfithom ħabib li ma ssibx ieħor bħalu bħal meta miet ħuh il-President.

Il-President De Gaulle u l-President Luebke tal-Ġermanja tal-Punent it-tnejn urew is-sogħba tagħhom.

Il-Prim Ministru Ċernik taċ-Ċekoslovakkja wera s-simpatija tiegħu.

F'Mosków l-aħbar tal-qtil ingħatat mingħajr kummenti.

L-ASSASSIN:

Ħass Wisq it-Telfa tal-Għarab

Sirħan Bishara Sirħan kien ħass wisq wara t-telfa Għarbija ma' l-Iżrael. Kien żamm f'moħħu l-kliem li kien qal Robert Kennedy li lest li jagħti ajruplani lill-Iżraeliti.

Hu kien jaħdem f'post tattiġrija, inaddaf u jieħu ħsieb iż-żwiemel. Iżda xi xħur ilu telaq. Il-Pulizija sabulu djarju fid-dar tiegħu u fih kienet immarkata d-data "5 ta' Ġunju 1968". l-ewwel anniversarju tal-gwerra Arabo-Iżraelita.

Sirħan għandu erba' ħutu u kien joqgħod ma' ommu f'Passadena, Kalifornja. Kelliemi għall-uffiċju tal-Immigrazzjoni Amerikana qal li Sirħan mhux ċittadin Amerikan u exemployer tiegħu qal li hu kien ħass ħafna t-telfa Għaraba.

Korrispondenti f'Iżrael sabu li missieru joqgħod f'razzett fin-naħa tal-Punent tax-Xmara Ġordan li llum tinsab taħt il-ħakma Iżraelita. Hu qal li nħasad kif sema' bl-att li għamel it-tifel tiegħu.

"Jekk hu ħati, ħalli joqtluh," qal missieru.

PLS SEE EDITORIAL OVER.

BOB KENNEDY

● Robert jidher miexi lejn il-White House, id-dar tal-President, il-post fejn ma laħaqx wasal!

● F'kull ajruport li fih kien jinżel l-ajruplan ta' Robert dejjem kont tilmaħ l-istess xena — gruppi ta' nies jistennewh biex jeħdulu b'idejh.

L-aktar li kienu jħobbuh u jistmawh kienu l-ħaddiema, il-fqar, u s-suwed. Bob kien fehem il-problemi tagħhom kollha u weġħedhom sinċerament li jissagrifika ħajtu għalihom.

● Robert ma' martu Ethel, l-akbar għajnuna li kellu fil-ħajja tiegħu.

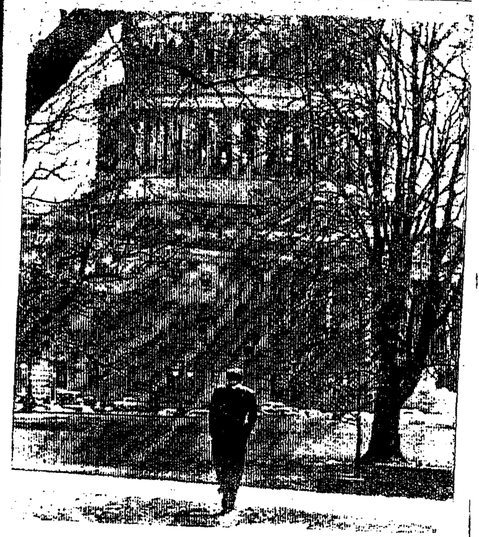

● Robert jidher qed iżieġħel b'bintu, Mary Courtney, qabel mar għal wieħed mill-ħafna vjaġġi tiegħu.

L-imħabba kbira li kellu lejn uliedu — 10 — kienet l-akbar diffikulta' għal Bob biex ilaħħaq ma' l-impenji kollha tiegħu li ħafna drabi rieduh ikun mifrud mill-għeżież tiegħu.

[redacted]

● L-isem Kennedy fl-Amerika sar qisu l-isem ta' familja rjali. Il-popolarita' tiegħu hi effett ta' l-influwenza kbira li kellhom fil-ħajja pubblika Amerikana l-President John F. Kennedy u ħuh Robert. Robert kien beda t-triq biex jasal fejn wasal ħuh imma l-id qattiela tal-vjolenza qerditu kif qerdet lil ħuh.

● L-aħħar ritratt ta' Robert qabel sparawlu — bis-sinjal tar-rebħa li kiseb fil-Kalifornja.

● Dehra ta' Robert ma' wħud mill-għaxar uliedu. Il-familja dejjem kienet il-għaxqa tiegħu.

● Robert flimkien ma' wħud mill-familja tiegħu qed jitlob fuq il-qabar ta' ħuh, il-President maqtul. Ma kienx għadu jaf li kellu jindifen fl-istess ċimiterju u ta' l-istess eta' kif ukoll bl-istess mewt vjolenti!

EDIFFUSION

NAZZJONALI

Ave Maria — S. Robertu, Ab- — Talba; 6.05 Rediffusion's ıst Show.
Sinjal tal-Hin — Talba — Apos- of Prayer — Aħbarijiet Reli- — Nerfgħu Qlubna 'l Fuq — Maqlugħa — Imwiet — Avviżi rvall; 8.15 Dawra Mużikali minn Thake; 9.00 Housewives'
L-Aħbarijiet ta' Malta fil-qo- 3.05 Il-Ħajja tal-Mara; 10.30 a għall-Iskejjel; 10.50 Il-Kwar- ' Salvino Galea; 11.15 L-Aħjar dio Muskettieri.
Regina Coeli; 12.03 The Menu :ed — Roy Orbison, Paul and Margherita; 12.30 L-Aħbarijiet .lta u tad-dinja fil-qosor; 12.33 On — Programme Promotion; 'Wara Sidu sal-Mewt'' novella. thony Cremona.
Hit Parade Amerikan; 1.30 L- jiet ta' Malta — L-Aħbarijiet bil-Malti — Malta Magazine; iterval; 2.00 Hit Parade Inter- nali; 2.30 Qari bil-Malti; 3.00 ta' Nhar ta' Ġimgħa; 3.05 Mużi- fifa minn Max Greger u l-Or- tiegħu; 3.30 Il-Lubranos.
L-Aħbarijiet ta' Malta u tad- il-qosor; 4.05 Words and Music don Macrae, Johnny Mann Sin- Salome; 4.30 Rapport tat-temp ajjieda — Programme Promo- .45 Essays Maltin jaqra Charles Mizzi u Joan Azzopardi.
Tkanta Doris Curmi; 5.15 Arti ika; 5.45 Avviżi tal-Gvern; 6.00 arijiet ta' Malta; 6.10 Malta Ma- ; 6.25 Hin ir-Requests (Part 1); L-Aħbarijiet tal-BBC bil-Malti; in Ħija Londra.
The Boys; 7.30 Taħdita ta' In- :zjoni Ġenerali — "Il-Promotur nnu Malti'' minn Chev G. Di- Debono; 8.30 Xjenza kontra l- ıali; 8.45 "Wied ta Mħabba Xot- xqox'' novella ta' Joe Agius; ıħbarijiet ta' Malta fil-qosor.
Aħbarijiet Sportivi; 9.05 Baned a; 9.35 Kunċert ta' Nhar ta' a; 10.50 L-Aħbarijiet ta' Malta .or; 10.55 Rapport tat-Temp —

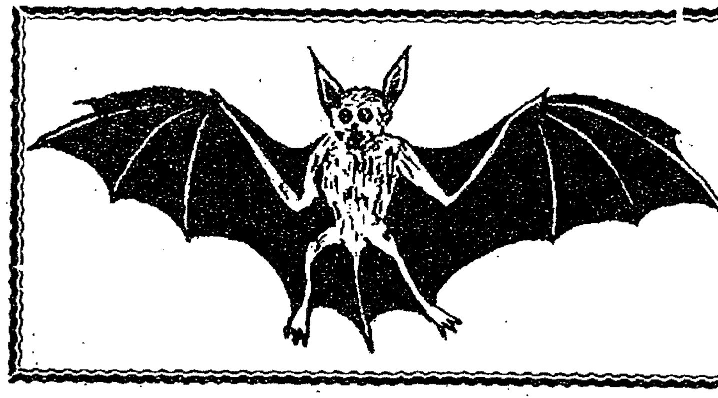

DRACULA

Rumanz Misterjuż ta' Bram Stoker

maqlub għall-Malti

minn Ġuże' Diacono

(Jaqbad mal-ħarġa tal-bieraħ)

Iżda dawk l-istess ħsus tiegħi nbidlu fi stmellija u twerwir meta rajt lir-raġel kollu kemm kien joħroġ bil-qajla l-qajla mit-tieqa u jibda jitkaxkar mal-ħajt tal-kastell fuq dak l-irdum tal-biża'; wiċċu 'l isfel, b'mantaru miftuħ madwaru tistħajlu ġwienaħ kbar. Għall-ewwel ma stajtx nemmen lill-istess għajnejja. Għidt li d-dawl ta' qamar kien qiegħed iqarraq bija, li kien xi effett tal-għaġeb imnissel mid-dell; iżda bqajt inħares, u ma kontx qiegħed nara ħażin. Rajt is-swaba' ta' jdejh u riġlejh jaqbdu ma' truf il-ġebel, fejn is-snin kienu kielu u waqqgħu t-tajn, u hekk bil-għajnuna ta' kull ġebla maħruġa 'l barra u ta' kull xaqq fil-ħajt, baqa' nieżel 'l isfel b'ħeffa kbira, l-istess bħalma gremxula timxi ma' ħajt.

Xi bniedem huwa dan, jew x'ħolqien huwa taħt is-sura ta' bniedem? Qiegħed inħoss li ma niflaħx aktar għall-waħx ta' dan il-post tal-biża'; qiegħed nibża' — nibża' wisq — u ma nistax naħrab: minn kull naħa ninsab imdawwar b'uħux li anqas biss nissogra naħseb fuqhom . . .

15 ta' Mejju. — Għal darb'oħra rajt lill-Konti ħiereġ mit-tieqa bħal gremxula. Niżel dejjem għall-ġenb, sa ma wasal xi mitt pied 'l isfel, u ġibed sewwa lejn ix-xellug. Hemm għeb ġo xi toqba jew tieqa. Meta rasu għebet, jiena xxabbat 'il barra biex nara narax aktar, iżda għalxejn — 'il bogħod kien kbir wisq biex jien inkun nista' nara tajjeb hemm isfel. Issa kont naf li kien telaq mill-kastell, u ħsibt li qabilli ...

lejn il-punent u kemm lejn in-nofsinhar. Fuq naħa u fuq oħra hemm preċipizzju kbir. Il-kastell kien inbena, hekk li fuq tliet naħat ma' jista' jilħqu ħadd, u hawnhekk għamlu twieqi kbar fejn la vleġeġ u anqas balal ma setgħu jaslu, u għalhekk hawn setgħu jkollhom dawl u kumdita', li ma setgħux ikollhom f'naħa li kellha tkun mgħassa.

Lejn il-punent kien hemm wied kbir, imbagħad fil-għoli, fil-bogħod igħla kbar u blatin, quċċata wara quċċata, miksijin bis-siġar tal-fraxxnu tal-muntanja u siġar tax-xewk, bl-għeruq imqabbda fix-xquq, il-qsim u l-ħofor tal-blat. Deher tajjeb li din kienet it-taqsima tal-kastell li kienet mgħammra fiż-żmien l-imgħoddi, għaliex l-għamara hawnhekk kienet tidher aktar komda mill-għamara kollha li rajt hawn ġew s'issa.

It-twieqi kienu bla purtieri, u d-dawl ta' qamar safrani, li kien jidħol mill-ħġieġ tat-tieqa, urieni saħansitra l-ilwien, waqt li taffa l-għabra tat-trab li kien hemm fuq kollox u xi ftit ħeba wkoll il-ħsara taż-żmien u s-susa. Il-lampa ftit jew xejn swietli f'dak id-dawl ta' qamar qawwi, iżda fraħt li kienet f'idi, għaliex f'dak il-post ħassejtni waħdi wisq, u bżajt, u ħassejt kesħa f'qalbi u rogħda ma' ġismi kollu.

Madankollu, aħjar hawnhekk milli waħdi fil-kmamar li issa tant sirt nistkerraħ minħabba l-preżenza tal-Konti, u wara ftit ta' l-isforz biex nikkalma ruħi ħassejt mistrieħ ħelu jinżel fija.

kta) (22)

Nru. 239

1		2		3		4			

ġġa l- belt u ukoll!
n sejf
(4). minn isfel
tas- (6).
hal xit-
oni li ien ilu
x wisq
bħal ta jsej- tobdi?

).
(4).
a minn mizza (5).
al-karwana (5).
i li tbiegħed mir-Russja?
ħlas (6).

9 Ħlejjaq bix-xewk (5).
11 Naqasni l-almu (5).
12 Profeta (5).
14 Abitanti ta' Wied il-Għasel? (5).
15 Jilbsuh is-slavaġ u n-nies ċivilizzati (4).

SOLUZZJONI TA' L-AĦĦAR TISLIBA

N: 1. Rigress; 5. Baħar; 6. ...lo; 9. Bikkej; 10. Kaptan; ... Ċnut; 17. Żejda; 18. Or-

WEQFIN: 1. Raħal; 2: Gara; 3. Eżami; 4. Stokk; 5. Blokka; 7. Djarna; 9. Bin; 11. Pinto; 12. Antik; 14. Bajja; 15: Iżid.

...pra Sagra Familja

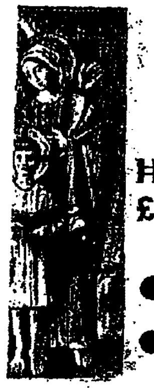

IKTBU L-MEJTIN TAGĦKOM FIHA.

INKITBU INTOM UKOLL.

Ħlas:
£1 10s. darba kull persuna

VANTAĠĠI

- Żewġ quddisiet fil-ġimgħa (100 fis-sena) għal dejjem.
- Talb tat-tfal li jattendu għall-quddies.

xi tagħrif ċemplu jew iktbu lid-Direttur, Istitut Familja, Mediatrix Place, Żebbar — Dial 22270.

EDITORJAL

WE SALUTE ROBERT KENNEDY

INSELLMU LIL ROBERT KENNEDY

Wara iżjed minn 24 siegħa bejn il-ħajja u l-mewt, Robert Kennedy miet, vittma tat-tiri li sparalu qattiel żagħżugħ. Jixraq li nsellmu lil dan il-bniedem li kien tant kuntrarju għall-vjolenza u ntant kellu bħal ħuh imut mewta vjolenti.

● Kulħadd ħass qalbu tingħafas għal Robert Kennedy — iżda ħadd daqs il-fqar kollha ta' l-Amerika, anzi tad-dinja kollha. Hu kien sinjur kbir imma kien kapaċi jifhem u jħoss il-problemi tal-fqir — tas-suwed, tal-Puerto Rikani, tal-Messikani, tal-ħaddiema u l-bdiewa ta' l-Amerika t'Isfel. Hu stess kien stqarr: "Jiena għandi simpatija lejn in-nies l-iżjed foqra, per eżempju s-suwed u l-portorikani, għall-imċaħħdin. Dawn naf li jżommu miegħi." M'hemmx dubju li kien sinċier fl-imħabba kbira li dejjem wera lejn dawn in-nies.

Meta fl-1966 mar fuq vjaġġ fl-Amerika t'Isfel kellu okkażjoni jżur "plantation" fejn sar jaf li l-ħaddiema kienu mħallsin b'paga inqas mill-minimum stabbilit bil-liġi. Il-proprjetarju pprova jiċħad imma Robert ma riedx jemmnu: "Illum dort ħafna f'dawn l-inħawi u smajt proprju l-kuntrarju ta' dak li qed tgħid int. U allura ħallini ngħidlek ħaġa: 'int sejjer lejn ir-rovina, se tinqered bl-armi tiegħek stess. Se teqred lis-soċjeta' tiegħek, dik l-istess soċjeta' li tiftaħar li fiha tinsab imsieħeb, jekk ma tħallasx lin-nies pagi deċenti'."

● Fost il-fqar li kien iħobb kien hemm post speċjali għall-immankati u l-inkapaċitati. Kien jaf xi problemi għandhom nies bħal dawn, għax oħtu, Rosemary hija waħda minnhom. Darba mar iżur żewġ skejjel tal-gvern għat-tfal inkapaċitati u dak li ra xejn ma għoġbu. F'laqgħa tas-Senat, Robert hekk tkellem dwar dak li ra: "Dawk il-povri tfal ma jagħmlux ħaġ' oħra ħlief jitbandlu 'l quddiem u lura, joqorsu lil xulxin u jiġġieldu bejniethom u meta jkunu kwieti jfisser li jkunu tawhom il-pilloli kalmanti. L-istaff ta' dawn l-iskejjel qed jgħix bħallikieku ċert li m'hemmx soluzzjoni għal din il-problema. Kif tridu li ssir xi bidla; jekk qabel xejn wieħed ma jaħsibx biex jibdel radikalment is-sistema edukattiv ta' dawn l-iskejjel?"

● Fil-ħajja pubblika tiegħu Robert jibqa' msemmi għas-sehem kbir tiegħu fi żmien il-presidenza ta' ħuh, John. Bħalma qal Lord Harlech "Robert kien prezzjuż għal ħuh; kien il-valve tas-sigurta' tiegħu, wieħed li jilu l-president seta' jgħidlu eżattament dak li kien jaħseb."

Kien Robert li bħala Attorney General irnexxielu jnaddaf il-qasam trade-unionistiku mill-korruzzjoni u t-terrur ta' James Hoffa, il-famuż mexxej tat-teamsters u tefgħu l-ħabs wara min jaf kemm l-attentat kien sar qabel biex jippruvaw il-ħtija tiegħu. Kien Robert li dawwal lil ħuh fil-kriżi ta' Kuba u fil-qawmien tal-moviment għall-jeddijiet ċivili tas-suwed.

● Robert kien bniedem li jħobb il-familja. Għalih martu, Ethel, u l-10 itfal tiegħu, kienu l-bejta fejn tissokta l-għaqda u l-imħabba għall-kuraġġ li dejjem eżistew fil-familja Kennedy. Kien Kattoliku ferventi, derra l-familja tiegħu ddaħħal nofs kuljum ta' talb fil-programm tal-ġurnata quddiem il-Kurċifiss sabiħ ta' Lalique li kellhom fid-dar, rabbihom fl-imħabba lejn l-eżerċizzju fiżiku u r-rebħa fuq id-diffikultajiet tal-ħajja.

Robert kien sinjur. Kellu renta ta' 100,000 dollaru fis-sena, frott l-investimenti tal-familja Kennedy u tiegħu personali. Is-salarju tiegħu bħala senatur, li kien jammonta għal 30,000 dollaru fis-sena, kien kollu jagħtih għall-għajnuna lill-fqar u l-inkapaċitati.

It-tliet kotba tiegħu jisimhom "The enemy within", "In search of justice" u "Honest Friends and Courageous enemies".

● Bil-mewt traġika tiegħu l-lista tan-nies kbar, li għandhom ideal quddiemhom u għalih jissugraw kollox, reġgħet naqset fid-dinja preżenti. Jalla, kif qal il-Papa Pawlu VI "dan id-demm ġeneruż ikun l-aħħar demm li xtered."

Il-Ġimgħa, 7 ta' Ġunju, 1968.

Sur Edi...
Il-Ħa... Jum il-... ċjali — ... ħed għ... Isaħħah ... u jtejje... ħikazzj... Il-kon... Knisja ... minn ta... lura ħa... mal-pro... dem m...
Tass... nijiet ġ... għad fa... iseħħ il ... tir tal-i... du jkun... kattolik... il-qarre... mas-so... żmien t... kellhom... antikwa... wħud il... hom għ... ta' tas-...
Iżda ... għaqda ... għandh... f'Malta ... tajjeb t... jeb ta'
M'he... minn d... bu fi K... ebda r... niex na... mu be... ġurnali
Il-kon... tajjeb ġ... kompet... komuni... permez... ħa ebd... sens, u ... oġġezzj... ta' ġur... edituri ... differen... kwistjo... nijiet l... m'humi... qas ta... Knisja ... bdu ħa... fejn g... ġurnali ... li hu m...
Ir-riż... ħadd m... konfużj... kazzjon...

Dewmien fil-Lands Of...

Sur Editur,

Inkonvenjenzi serji li jirriflettu fuq ir-responsabbilta' tal-Gvern huma d-dewmien esaġerat li qiegħed jittieħed mid-dipartiment t a l-Lands biex il-periti tal-gvern jagħmlu l-istima tagħhom fuq xi wirt imħolli jew biegħ bi skapitu tal-werrieta fejn ikollhom jistennew mhux xhur imma snin sa ma jsiru dawn l-istimi. U din hija inġustizzja.

Il-Gvern li jaf jibgħat ordnijiet u jiffissa l-granet biex tmur tħallas xi kont, għandu jkollu wkoll rispett lejn min idum jistenna s-snin biex jittieħdu deċiżjonijiet bħal dawn.

Fuq dil-ħaġa hawn ilment ġenerali u nerġa' ngħid li dan hu prinċipju ta' ġustizzja li dan id-dewmien jinvolvi ħafna konsegwenzi u telf ta' flus.

Il-Gvern għandu jħoss id-dover li jieħu passi, u jekk f'dipart... persona... bżonn, għandh... jekk ml... Pieta'

IL-FATTIGI U T-TE... OPERATORS

Sur Editur,

Qed niktiblek għan-nom tiegħi u ta' sħabi li taħt jidħru għaliex issa xbajna nistennew. Ilna li ltqajna sena fil-Workers Memorial Building u sallum mhux talli ma ltqajniex ħalli tal-G.W.U. jgħidulna f'hiex waslet il-claim, imma anqas tisma jew tara xaqq ta' dawl li ...

Għall... G.W.U. l-ħamsa... tieħu d...

Il-Belt.

Nota ... tra kien ... kull wie... membru.

IL-POPLU

Id-Disa' Sena Nru. 738 — Il-Ġimgħa, 7 ta' Ġunju, 1968 — Jinbiegħ 2d.

CRUEL DEATH OF RFK.

MEWTA KIEFRA TA' ROBERT KENNEDY

Għalxejn id-dinja stenniet ħerqana li Robert Kennedy joħroġ rebbieħ fil-ġlieda li kellu għall-ħajja. Robert miet il-bieraħ fid-9.44 a.m., 24 siegħa wara li ġie assassinat. Kien qiegħed jiċċelebra r-rebħa tal-primarji elettorali f'Los Angeles California meta intlaqgħat minn żewġ tiri. Għalxejn issieltu t-Tobba biex jagħtuh il-ħajja u jevitaw traġedja oħra għall-Amerika.

Għal familja Kennedy, familja ta' politiċi brillanti jidher li hemm stilla ta' malawgurju ssegwihom kull meta xi ħadd minnhom ikun ser jilħaq il-quċċata tal-karriera politika tiegħu.

Inqas minn ħames snin ilu ħu Robert, John F. Kennedy, ġie assasinat waqt li bħala President tal-Istati Uniti kien qiegħed lill-pajjiżu fuq wiċċ l-idejn man-nazzjonijiet kollha tad-dinja. Wara dan l-assasinju, assassinju li għadna s'issa ma nafux biżżejjed dwar min veru ikkommettieh jew min kien hemm wara l-assassin, kellna l-inċident bl-ajruplan ta' Edward, l-iżgħar fost l-aħwa, li kkraxxja waqt li kien qiegħed jikkontesta l-kariga ta' senatur, post li xorta waħda kiseb.

Issa l-familja Kennedy tinsab mill-ġdid rinfaċċjata b'assassinju, pass viljakk, ħaxx u degradanti kontra l-aktar żgħażugħ fost il-kandidati għal presidenza ta' l-Istati Uniti. Aktar li l-attentat mhux ix-xogħol ta' bniedem wieħed. Wara l-assassin jew assassini kien hemm għaqda, għaqda ta' nies li ħafna jaħsbu hi gwidata minn kapitalisti, li stagħnew dejjem minn fuq l-armi u li jaraw f'Robert Kennedy, bħal f'ħuh John, bniedem tal-paċi. Ħafna estremisti fl-Istati Uniti, li din is-sensiela ta' assassinji fuq persunaġġi popolari prominenti ġibditilhom l-istmerija tal-popli, jidher li mhux talli ma jinkoraġġiex politiċi ta' stamina ta' sens u ta' dover anzi jagħmlu minn kollox biex iwarrbu dawn it-talin minn nofs. Dawn l-estremisti jidhru li għandhom l-appoġġ ta' nies għolja fis-soċjeta' tali kwalita' ta' persuni li dak li ma jirnexxilhomx jiksbu bis-sewwa ma jiddejqux iġibuh bid-dnewwa.

Sadattant il-mexxejja kollha tad-dinja ikkundannaw bil-qawwa dan l-attentat viljakk. Il-Kunsill tas-Sigurta' li ltaqa' biex jiddiskuti l-ġlied tal-aħħar bejn Lhud u Arab ħa pass li ma ġara qatt qabel, aġġorna l-l-laqgħa indefinitivament fuq proposta tad-delegat Alġerin, bħala sinjal ta' rispett għas-Senatur Kennedy.

Il-President Johnson li kellem lin-nazzjon dak in-nhar ta' l-attentat ordna bodyguards għal kull kandidat presidenzjali u skorta għal familja tagħhom. Ħatar ukoll kommissjoni biex tistudja x'qiegħed iwassal għal dawn l-atti baxxi. Il-kandidati kollha għan-nomina presidenzjali ftehmu li jwaqqfu l-battalja tagħhom elettorali, bħala sinjal ta' rispett, u għandhom jiltaqgħu aktar tard ġo Washington biex jiddiskutu l-pass li jmiss.

IL-MEWT TAS-SENATUR ROBERT KENNEDY

Il-Prim Ministru ta' Malta, l-Onor Dr. G. Borg Olivier, bagħat dan il-messaġġ lill-Mrs. Kennedy:

"Għan-nom tal-Gvern u l-poplu ta' Malta kif ukoll għan-nom tiegħi nnifsi nixtieq nibgħat kondoljanzi sinċieri fl-okkażżjoni tal-mewt traġika u għall-għarrieda tas-Senatur Kennedy. Malta kollha tinsab ixxukjata b'dan l-att kiefer ta' vjolenza kontra mexxej li jħobb il-paċi."

TRAGEDJA AMERIKANA

Żagħżugħ, simpatiku, mimli bl-idealiżmu, mogħni b'kapaċita' politika eċċezzjonali, Robert F. Kennedy, kien figura tar-realta' u figura tal-ħolm. B'kuraġġ fiżiku u morali li rari ssibhom fi bniedem wieħed, b'konvinzjoni u b'sens tad-dinja, li flimkien ġeneralment ma joqogħdux, b'mezzi ta' miljunarju u b'segwitu ta' foqra, imġewħa, suwed, bojod, Lhud u Irlandiżi; kampjun għall-artisti, għall-intellettwali, għall-istudenti, benjamin ta' l-isportivi; imdawwal imma mhux eklissat bid-dija ta' ħuh; b'ġibda qawwija għan-nisa u b'seher fuq iż-żgħażagħ, b'appell uniku minħabba r-reliġjon li jħaddan u jipprattika għal kull min jgħożż il-valuri eterni; kien iktar milli politiku, raġġ ta' tama.

Dak ir-raġel xipli, imma qisu fjamma, kien jaf il-ħażen tal-politika fuq ponot subajh. Kellu organizzazzjoni perfetta. Kien jaf juża l-bnedmin. Kien jaf jagħżel il-mument. Kien jaf jiddiporta ruħu fit-telfa u kien jaf iżomm il-qies fir-rebħa. Determinat, jasal u jwassal. Kellu l-kuraġġ jibda jikkritika l-gwerra tal-Vjetnam, anki meta dan ma kienx il-ħsieb tal-maġġoranza ta' l-Amerikani. Kellu l-kuraġġ jidħol fit-tellieqa għal presidenza meta ħafna ħasbu li mhux il-waqt.

Kien kapaċi jġennen il-folol. Mhux billi jappella għall-istinti l-ħżiena u elementari, bħal vendetta. Mhux billi jimxi lejn l-opinjoni tal-maġġoranza, imma billi jġib il-maġġoranza biex temmen bħalu f'dak li huwa kien ikkonvinta ruħu li huwa sewwa, li hemm bżonn isir. Mingħajr ma jdarras iż-żejjed u b'doża meqjusa ta' sens komun.

Imma ħafna minn dan kien wirt tad-demm jew don tan-natura. Anki fil-kuraġġ kien imdorri u kien imfassal. Il-mertu kbir tiegħu huwa fil-għażla li għamel: fis-servizz ta' min u ta' xiex tefa' dik l-enerġija bla fini, l-intelliġenza, is-simpatija, il-kuraġġ, flusu, saħħtu, l-esseri tiegħu.

Fis-servizz ta' min u ta' xiex. Kien wild ta' klassi sinjura u mrobbi fix-xabgħa. Kien għamilha ma' l-aħjar imħuħ u ħabib ta' l-iktar familji għolja. Kellu l-ambizzjoni ffissata lejn l-iktar pożizzjonijiet fil-quċċata ta' l-istat Amerikan. U dan ma kkorrompihx.

Fis-servizz ta' min u ta xiex. Il-kumdita' ma kellu qatt il-bżonn li jfittixha. Kien jaf jagħżel l-aħjar vilel u villeġġjatura, u kellu l-gosti ta' min sab dejjem madwaru l-ifjen, l-isbaħ, l-iktar lussuż. Il-vjaġġi, l-isport, tax-xitwa u tas-sajf. It-teatri. Il-Yachts. Il-pjaċiri kollha li jistgħu jinxtraw bil-flus jew bl-attrazzjoni ta' persuna simpatika, u brillanti. U l-għass, il-lussu, l-egoiżmu, ma rebħuhx.

Fis-servizz ta' min u ta' xiex. Tar-razza sewda, li għadha lura, vjolenti, bla rażan, bla qies tal-mezzi, bla sens tal-bżonnija tal-għaqda, bla tagħlim, bla xogħol, bla rispett għaliha nfisha, bla fiduċja fiha nfisha: imċaħħda mid-drittijiet tagħha u bla idea tajba fuq l-aħjar mod kif tiksibhom u malajr. Tal-foqra kollha tal-Amerika, b'xorti forsi agħar minn dawk ta' pajjiżi oħra, għaliex imdawrin dawra mejt bil-ġid u l-għana f'idejn ħaddieħor. Taż-żgħażagħ ta' pajjiżu meħuda għal gwerra qalila mingħajr fini ta' rebħ veru u mingħajr riżultati li jiġġustifikaw tant demm. Tad-destin kbir ta' pajjiżu, mitluf fl-istess qawwa enormi tiegħu, u jafx fejn sewwa sejjer. Tal-paċi fid-dinja, miżmuma mhux bil-minaċċi, imma bl-użu tas-sens, bit-tixrid tal-progress imma mingħajr il-biża' li jtellef kollox tal-mexxej dgħajjef.

Kien hemm min ma ħamilx. Kien hemm min ma felaħx iħallih jilħaq il-għan li jkompli fejn ħalla ħuh John. Ma' l-ewwel sinjal ta' rebħa riedu jeqirduh. Kien qiegħed jiċċelebra l-akbar vittorja politika tiegħu. Ixxena nbidlet minn waħda ta' ferħ għal waħda traġika. Żewġ balal minn pistola indifnu f'rasu u kull attentat minn sitt professuri biex iġibuh f'sensieh falla. Robert Kennedy miet u d-dinja tinsab imkexkxa u mbikkma b'din it-tieni traġedja tal-familja Kennedy.

WARD LETTERARJU

LIL BOB KENNEDY

Hsibijiet ma' l-aħbar
ta' attentat fuq il-ħajja
ta' dan iż-żagħżugħ politku.

Is-Seklu Għoxrin
— is-seklu tal-progress
— is-seklu tal-kisba spazjali ...
— Is-seklu tal-mibegħda,
qawmien u rvellijiet,
ġlied fil-Vjetnam,
fil-Lvant Nofsani
u mkejjen oħra
fejn jgħammar il-bniedem tal-lum.
Is-Seklu Għoxrin
— is-seklu tal-firda razjali.
— is-seklu tal-progress!

Kbir bħal ħuk,
u bħalu sfajt vittma ta' dell il-mewt
li riedet teqirdek
biex ma tistgħallix rebħiet għaqlek u dehnek.
Ħabbejt il-fqar,
ulied iċ-ċaħda
u dawk ta' ġilda sewda.
Tagħhom kont il-missier,
'ma f'salt riedu joqtluk l-għedewwa
u jħallu 'l uliedek iltiema
bħalma ġralhom bil-mewt
ta' ħuk, u l-mexxej Luther King.
Fuq min se jaqgħu?
Lil min huma se jgħarrfu hekk b'missierhom?

Il-bniedem tal-lum ma jridx paċi,
sedq, rizq u ħena;
irid il-ġlied,
mibegħda,
qerda ta' sliem.
Il-bniedem modern
irid il-m.e.w.t
u bliki fost il-ġnus.

Rabat: 5/6/68 PAWLU CACHIA.

Xi ġrajja mhux tas-soltu tqanqal ħafna għagħa u ħsebijiet u l-poeta ma jonqosx li jittieħed minn dan it-tqanqil u jfissru fil-berah biex kulħadd ikun j i s t a' jagħraf fihemtu.

Hekk ġara ma' l-aħbar dwar l-attentat u l-qtil tas-Senatur Robert Kennedy, li meta kien għadu ferħan birrebħa li kiseb fit-tellieqa Presidenzjali, safa vittma ta' min ma għarafx l-idejali għoli ta' l-umanità.

L-istess bħalma ma ġara fil-qtil ta' ħuh, il-President John F. Kennedy u ta' Dr. Martin Luther King, il-mexxej tas-Suwed, xi poeti ħassew il-ħtieġa tal-poeżija wkoll minn din il-ġrajja.

BIEX TISTABAR

Fl-okkażjoni tal-attentat
fuq il-ħajja tal-politikant
Amerikan Robert Kennedy.

Meta tkun taf li jobogħduk għax ħaj,
demmek jiksaħ ġo fik; jinqata' n-nifs;
sakemm tiftakar
li tal-mibegħda s-saltna għaddiena wisq
u wisq qasira; u li triq l-imħabba
bla tmiem u twarrad xogħlijiet bażlin
li l-qalb jimlew bil-ferħ u l-moħħ bis-sliem!
Mela ħallihom jobogħduk għax ħaj;
l-aqwa li għadek ħaj; u aħdem, aħdem;
ħalli l-imħabba tixgħel fik — lampier
ta' dawl fid-dlam, bejta ta' ħniena!
Ħallih warajk lil min jaqta' l-qalb irid;
insieh! L-Istorja l-ħafna ħajna nsiet
għad li bla għadd nisilhom u t-tajba ftit.

5/vi/'68 WALLACE PH. GULIA.

X'Hin l-Astratt Jiehu l-Materja...

(Miktuba sagħtejn wara l-attentat ta' qtil fuq Robert Kennedy)

Sallbu! Sallbu!
Għajtu l-kotra.
Oqtlu! Oqtlu!
Qalu n-nies:

dan min hu
biex
f'din id-dinja
ħalef
ried jagħmel il-ġid?!

Mutu! Mutu!
Għajtu ż-żgħażagħ.
Tuna! Tuna!
Ir-reġim:

dawn min huma,
nies jew boloh,
dawn xi jridu,
għilt jew qtil?!

Idfnu! Idfnu!
Għajtu l-boloh.
Iżfnu! Iżfnu!
Werżqu l-qlieġ:

dawn min huma,
f'art tal-ġenna
jridu jgħajjxu
lill-bnedmin?!

Idħku! Idħku!
jasal seh'mkom.
Ibku! Ibku!
Imsejknin!

X'hin l-astratt
jieħu l-materja,
min se jkunu
l-qalbenin?!

5 ta' Ġunju 1968 CHARLES XUEREB

l-orizzont

IL-GIMGHA, 7 TA' GUNJU, 1968

Mitbugh fil-Union Press, Valletta, Tel. 25636 u 27191-4. RATI TA' ABBONAMENTI GHAL SENA: Malta u Ghawdex £3. 18s. 0d. (bla posta) u £4. 11s. 0d. (bil-posta). Barra minn Malta £3. 10s. 0d. u żid ir-rata tal-posta skond jekk hux bl-ajru jew bil-bahar — ykond il-pajjiż. Abbonamenti ghal inqas minn tliet xhur ma jiġux aċċettati. Ċekkijiet, Karti Postali, eċċ., ghandhom jinhargu favur il-Union Press — Malta.

WARA L-MEWT TAS-SENATUR KENNEDY

IS-SENATUR Amerikan Robert F. Kennedy miet. Ismu ċertament ghandu jitniżżel ma' nies ohra kbar li ġew assassinati fl-Amerika bhall-istess huh il-President John F. Kennedy, Dr Martin Luther King, il-President Abraham Lincoln u ohrajn. Din hija traġedja kbira ghall-Istati Uniti ta' l-Amerika. Hija wkoll xejn inqas traġedja ghad-dinja kollha.

Illum, wara l-mewt vjolenti tas-Senatur Kennedy, li kien qed jikkontesta l-elezzjonijiet presidenzjali fl-Amerika li ghandhom isiru f'Novembru li ġej, l-istmerrija tad-dinja kontra dan l-assassinju wahxi tkompli tiżdied. Fil-waqt li l-umanita' tinsab imnikkta, hija wkoll fl-istess waqt tinsab mimlija bil-ghadab u filwaqt li titlob haqq skond il-liġi, tappella wkoll biex *min* hu responsabbli jiehu dawk il-passi kollha mehtieġa biex affarijiet bhal dawn ma jerġghux jiġru.

Il-poplu Amerikan ilhum qed ihoss ġewwa fih misthija kbira qoddiem id-dinja kollha ghal din il-grajja mill-iżjed kerha, ghalkemm m'ghandhiex tehel nazzjon shiha ma' bniedem fanatiku u moghmi bil-passjoni li nehha l-hajja ta' politiku kbir b'arma tan-nar. Iżda jekk l-Amerikani qeghdin jisthu minnhom infushom, daqshekk iehor ghandha ghax tisthi minnha nfisha l-istess umanita' kollha ghax ahna lkoll ahwa ta' xulxin.

Bil-mewt ta' Kennedy l-Amerika u d-dinja kollha tilfu bniedem li kellu l-kwalitajiet kollha sbieh ta' mexxej kbir, bniedem ta' ispirazzjoni u li seta' jnissel tama kbira fil-ġejjieni. Ghalhekk dan l-assassinju mhux biss nehha l-hajja ta' bniedem, imma faqqar lill-Amerika u lill-umanita' kollha. Nistghu nghidu li ma ntilfitx biss il-hajja ta' bniedem, imma ntilfu wkoll hafna tamiet sbieh mill-umanita' kollha. Quddiemu Kennedy kellu prospetti kbar li jista' jkun il-President ta' l-Istati Uniti u hekk il-possibilta' li jġib bidla kbira fil-qaghda dinjija kollha kemm hi.

Intqal li s-soċjeta' Amerikana hija marida marda serja hafna na. Imma mhux is-soċjeta' Amerikana biss qed tbati minn din il-marda, imma nistghu nghidu kull poplu iehor li hawn fid-dinja. Anki s-soċjeta' taghna Maltija hija marida b'mard ta' intolleranza, politika u religjuża, bil-fanatiżmu qawwi, bil-mibeghda bejn klassi u ohra.

U dak li jghaddbek l-iżjed u jnissel fik stmerrija u tkexkix kbir huwa kif nies li jistghu jkunu ta' ġid kbir ghall-umanita' jiġu meqruda hekk hesrem u vjolentement. Il-bnedmin kollha, wara din it-traġedja Amerikana, jehtieġ li jidhlu dahla sewwa fihom infushom u jfejjqu l-mard ikrah li ghandhom li l-mediċina ghalih hija t-tolleranza, l-imhabba, il-ġustizzja, il-komprensjoni, il-koperazzjoni bejn wieħed u iehor . . . . affarijiet li kemm-il darba ippriedka s-Senatur Robert F. Kennedy.

KENNEDY FAMILY SEEMS DOOMED FOR TRAGEDY.

IL-FAMILJA TA' ROBERT KENNEDY. (Mix-xellug): Matthew ta' 3 snin; Christopher, 4; Kerry, 6; Courtney, 11; Kathleen, 16; Mrs. Kennedy b'Douglas li għandu ftit iżjed minn sena; is-Senatur Robert Kennedy; Joseph, 15; Robert Jr., 14; David, 12; u Michael, 10.

Il-Familja Kennedy Donnha Ddestinata Għad-Diżgrazzji

Mir-Reporter Tagħna

IL-MEWT ta' Robert Kennedy, b'bullet ta' assassin, kompliet żiedet l-ideja fl-Amerka li l-Familja Kennedy hija ddestinata għall-akbar unuri u glorja fl-Istat u l-akbar traġedji li wieħed jista' jsofri, jiġifieri l-mewt vjolenti.

Il-familja Kennedy oriġinarjament kienet emigrat mill-Irlanda fl-1848 minħabba l-ġuħ kbir li kien hemm f'dak il-pajjiż. Patrick Kennedy, li kien bidwi, meta emigra fl-Amerka daħal jaħdem ta' ħaddiem kwalunkwe f'Boston u meta miet għaxar snin wara, ftit wara li twelidlu ibnu Patrick Joseph, kien għadu fqir u jgħix minn ġurnata għall-oħra daqs dik in-nhar li kien telaq mill-Irlanda.

Patrick Joseph fetaħ ħanut tax-xorb u f'dan il-ħanut bdew jingemgħu għadd ta' emigranti Irlandiżi li xtaqu li jkollhom raġel ta' l-affari tiegħu biex jirrappreżenthom fil-Gvern lokali. Fl-1886 Patrick Joseph ġie elett Membru tal-Kamra tar-Rappreżentanti ta' Massachusetts u sitt snin wara rnexxilu jikseb post fis-Senat bħala membru tal-Partit Demokratiku. Qatt ma ħareġ fil-beraħ biex jikseb popolarità, imma kien jaħdem minn wara l-kwinti biex iżid il-voti għall-Partit tiegħu. Kien matul dan iż-żmien li Patrick Kennedy beda jakkumula l-fortuna immensa li għamlitu kważi miljunarju sa ftit snin wara.

Lil ibnu Joseph Patrick baghtu jistudja f'Boston u fl-Università ta' Harvard. Dan it-tfajjel kien il-missier tal-President Kennedy. Wara li spiċċa l-Università, Joseph Patrick iżżewweġ lil Rose Fitzgerald li missierha kien wieħed mill-aqwa nies fil-politika fil-belt ta' Boston. Il-Kardinal O'Connell żewweġ lil Joseph Patrick u Rose Fitzgerald f'tieġ li baqa' jissemma għal ħafna żmien.

Joseph Patrick beda jaħdem ta' bankier u fl-1917 laħaq il-Manager tal-Bethlehem Steel's Fore River Shipyard, meta l-industriji kollha fl-Amerka kienu qed jirduppjaw l-isforzi tagħhom minħabba l-gwerra. Fl-1920 kompla żied il-ġid li kien ġa akkumula u anki ndaħal fl-industrija tal-films f'Hollywood. Kien għaqli biżżejjed biex jara minn żmien qabel li l-Amerka kienet riesqa lejn kriżi finanzjarja u għalhekk ħa passi biex isaħħaħ il-ġid tiegħu b'passi meħtieġa qabel ma wasal dak id-dżastru li fih bosta finanzjieri u kapitalisti Amerikani tilfu ġidhom u ħajjithom. Kien f'dan iż-żmien li Joseph Patrick sar ħabib ta' Franklyn D. Roosevelt.

Joseph Patrick kellu ġid immens, kellu familja ta' disat itfal, u għal xi żmien filgwerra kien Ambaxxatur Amerikan fl-Ingiltera. Ftit nies kienu jafu li bintu l-kbira Rosemary kienet mentalment ritardata. Il-gwerra bdiet is-sensiela ta' traġedji għal din il-familja li kienet tifhder li hi maħluqa għall-aqwa unuri. Fl-1943 ibnu Jack salva b'miraklu meta l-bastiment tiegħu għereq. Sena wara, fit-2 ta' Awissu 1944 waslet l-aħbar li ibnu ieħor Joe Junior kien tilef ħajtu meta l-bomber li kien fuqu sploda fl-ajru. Ġimagħtejn wara l-Markiż ta' Hartington, ir-raġel ta' Kathleen Kennedy miet ukoll fil-gwerra wara erba' xhur biss miżżewġin. Fl-1948 Kathleen mietet hija wkoll meta l-ajruplan tagħha kkraxxja go muntanja fi Franza. Fl-1955 mart Bobby Kennedy tilfet lill-genituri tagħha fi kraxx ieħor bl-ajru u fl-1966 tilfet lil ħuha George bl-istess mod.

Edward Kennedy, iben ieħor minn din il-familja, u wkoll Senatur, għaldaqsxejn ma miet ukoll f'inċident f'Ġunju tal-1964. Kien kiser is-sinsla ta' dahru u kien għamel żmien twil fis-sodda qabel ma seta' jimxi mill-ġdid.

Il-qtil tal-President John F. Kennedy ftit snin ilu u l-istess traġedja li messet lil ħuh Robert, jumejn ilu, żiedet f'moħħ il-pubbliku Amerikan dak is-sens ta' fatalità li donnu sar ħaġa waħda mal-Familja ta' Kennedy.

TIMES OF MALTA

No. 10,183 SATURDAY, JUNE 8, 1968 Price 4d.

A LAST TRIBUTE

Robert Kennedy lies in State

(Reuter's Service). NEW YORK, June 7:

More than 4,000 mourners an hour filed weeping and grim-faced past the closed coffin of assassinated Senator Robert F. Kennedy in St. Patrick's Cathedral here today.

In less than six hours after dawn, when the massive doors of the Cathedral swung open to admit them, more than 25,000 people were estimated to have passed the black-draped catafalque where the coffin lay.

A long procession of grieving mourners of all ages, races and religions, and many nationalities, wound back from the doors around the heart of Manhattan for over a dozen city blocks, the grim queue grew hour by hour.

Hundreds waited all night to pay their last tribute. Those arriving during the morning had to wait up to three hours to get in.

Mothers cradling babies, children, blind men, elderly cripples shuffling forward on crutches, and young students, many weeping openly, filed sadly past.

Relatives and aides of the dead Senator, and his friends among the stars and celebrities from all walks of life took turns in keeping 30-minute vigils around the mahogany coffin, flanked by six yellow candles.

The Negro civil rights anthem "We shall Overcome" rose above the sad sound of shuffling as the mourners filed past the Senator, champion of the poor and underprivileged.

The list of "Five"

DETECTIVE TESTIFIES

(Reuter's Service) NEW YORK, June 7.

An undercover detective — testifying several hours after Robert Kennedy was shot in Los Angeles — told the New York State Supreme Court he had been informed the Senator was on a list of five people "who should be assassinated." The detective said he had infiltrated an organization known as the Action Black Brotherhood Improvement Association.

Hearing of evidence

(Reuter's Service)

LOS ANGELES, June 7:

Fourteen women and nine men sat behind closed doors on the fifth floor of the Hall of Justice here today and began hearing evidence about the assassination of Senator Robert Kennedy.

The task of this Los Angeles County Grand Jury is to decide whether there is enough evidence to file charges against Sirhan Bishara, Sirhan, the 24-year-old Jordanian-bred immigrant accused of being the assassin.

Among the first witnesses called was Dr. Henry Cuneo, who operated on Senator Kennedy.

Among others in the witness room were Jesus Perez, a kitchen worker at the Ambassador Hotel where the shooting took place, and two people who were wounded in the shooting, Ira Goldstein and Irwin Stroll.

Sixteen witnesses registered for appearance before the Grand Jury, although 26 had been subpoenaed.

* * *

LATE NEWS:

LOS ANGELES, June 7:

The Los Angeles Sheriff's Office announced today that the woman in the polka dot dress wanted for questioning in connexion with the shooting of Senator Robert Kennedy had surrendered to the police. She identified herself as Kathy Fulmer, 19, of Los Angeles. She said she had no connexion with Sirhan Sirhan.

MALTA NEWS

SUBSCRIPTION RATES

MALTA AND GOZO: One year £4 11s 6d. six months £2 5s. 6d., three months £1 2s. 9d. Postage included.
ABROAD: One year £3 18s. 6d. plus postage charge. Cheque, Postal or Money Orders to be made payable to "The Union Press", Malta.
Subscription for less than three months will not be accepted

SATURDAY, JUNE 8, 1968

Observations

by Paul Xuereb MP

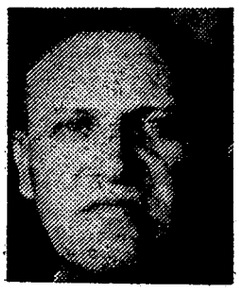

On Kennedy

I HAVE just heard the most disturbing news that has for the third time in five years shaken the world's conscience. Senator Robert Kennedy celebrating his California primary victory was shot, taken to hospital and found to be in a critical condition. (He has since died).

What can one say on this tragic event? There are no fit enough words to express one's disgust and one's sorrow.

American morality has never figured in my estimate anywhere near an acceptable level. A rich country that has so many poor and outcasts may boast to be a democracy, but it is nothing more than a big jail of human misery and a savage jungle. But then what can one expect? Most of the films coming out of America deal with blazing guns speaking death and the most cruel and barbaric instincts of human nature. I am quite sure this so-called culture inevitably has a very bad effect on American morality and if such films have not, in such a small place like Malta, it is only because we tend to look at film episodes as happening thousands of miles away and can therefore never happen here.

The leading country of finance in the world is also the leading country of assassins. Few in Malta are perhaps aware that when President Franklin D. Roosevelt was campaigning for his first Presidential election an assassin also intended to finish his life. The bullet hit and killed another person, if I remember correctly, the mayor of Chicago.

Whatever the past, it is the present that is more important and at the moment America is a country covered in shame.

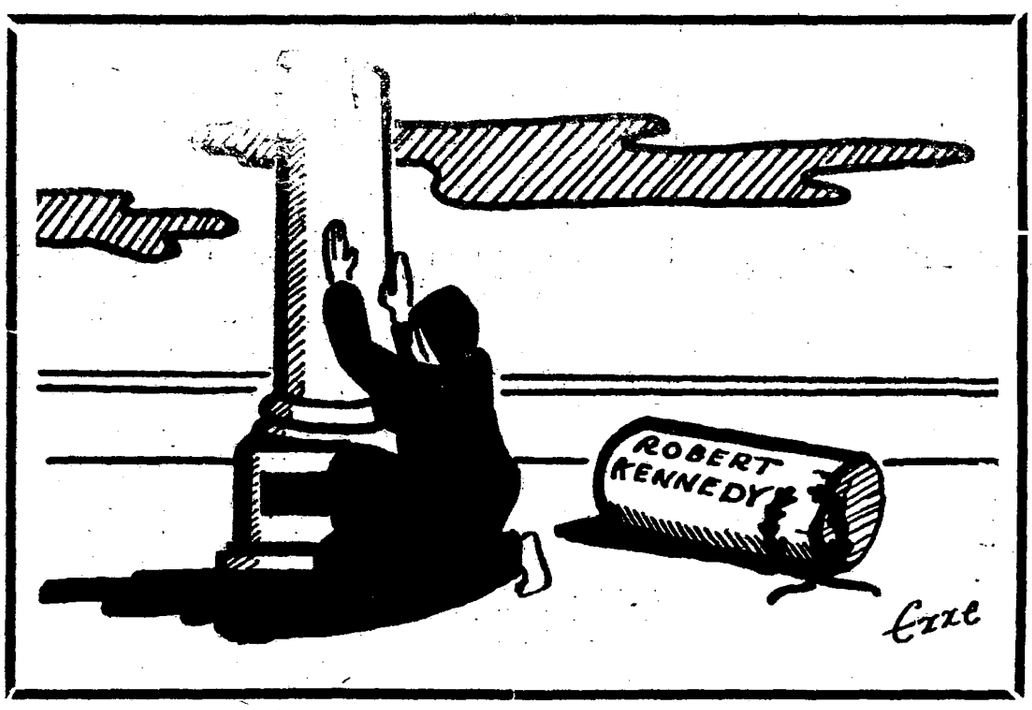
ROBERT
KENNEDY
Ezzi

leħen is-sewwa

Is-Sibt, 8 ta' Ġunju, 1968 — 40 Sena — Nru. 5307

ROBERT KENNEDY SER JINDIFEN QRIB ĦUH

It-traġedja tal-Familja Kennedy

Nhar il-Ħamis li għadda, 25 siegħa wara li ġie milqut mill-balal ta' assassin Għarbi s-Senatur Robert Kennedy, kandidat għall-Presidenza Amerikana f'din is-sena, miet mill-ġrieħi kawżati u b'hekk kien it-tieni Kennedy fil-familja li ġarrab traġedja hekk kbira.

Nhar il-Ħadd li ġej il-President Johnson iddikjarah bħala jum ta' luttu nazzjonali għall-Amerika kollha. Mill-espressjonijiet ta' kondoljanzi li waslu lill-familja Kennedy f'dawn il-ġranet, u mill-importanza mogħtija lil din it-traġedja ġdida, jidher li l-mewt ta' Robert Kennedy tefgħet lid-dinja kollha f'niket kbir.

Il-katavru ta' Robert Kennedy ġie meħud fi New York fejn ġie mqiegħed fil-Kattidraħ Kattoliku ta' St. Patrick. Hawnhekk għandu jibqa' sallum is-Sibt u ġmiegħi kbar ta' nies marru juruh ir-rispett tagħhom, ħafna minnhom bid-dmugħ f'għajnejhom. Is-senatur Robert Kennedy kien elett minn New York u hemm kien maħbub l-aktar mill-Amerikani.

Robert Kennedy għandu jiġi midfun fl-Arlington National Cemetry ta' Washington ħdejn ħuh il-kbir il-president John Kennedy. F'diskors magħmul mill-president Johnson qal: "It-traġedja u l-vjolenza bla sens li kkawżat il-mewt ta' Robert Kennedy titfa' dell ta' niket fuq l-Amerika u fuq id-dinja kollha".

Il-Q.T. il-Papa qaddes għall-bżonnijiet ta' ruħ Robert Kennedy. Nhar is-Sibt għandu jsir il-funeral solenni fil-Kattidral ta' St. Patrick mill-Arċisqof ta' New York, Cooke li kien ħabib personali tas-senatur.

Sadattant għad li instabu ħafna informazzjonijiet fuq il-qattiel ta' Robert Kennedy qed isir tiftix biex tinstab x'kienet ir-raġuni li wasslet lil Sirhan Sirhan jagħmel azzjoni bħal din. L-assassin ma kienx magħruf bħala kriminali, jingħad li għex ħajja maqtugħa mill-politika u hawn min isostni li kien jammira l-politika tas-senatur.

Mill-erba' aħwa subien tal-Kennedy issa baqa' Edward magħruf bħala Ted li hu wkoll senatur. Ted kien ikkraxxja b'ajruplan fl-1964 u għal xi żmien kien maħsub li ser jibqa' mmankat. X'aktarx li Ted jieħu f'idejh it-tmexxija tal-politika tal-familja Kennedy u hawn min jaħseb li ser joħroġ bħala kandidat għal viċi-president ta' l-Amerika.

Il-familja Kennedy fl-1962. Fiċ-ċentru bil-wieqfa jidhru l-mejtin President John u ħuh Bobby. Ethel, mart Bobby, tidher l-ewwel mix-xellug, missier Bobby, Joseph, li għadu ħaj, hu t-tieni raġel mix-xellug filwaqt li Edward, l-uniku mis-subien ħajjin, jidher bil-qiegħda ħdejn Jacqueline Kennedy, l-armla tal-mejjet president John Kennedy.

THOUSANDS FILE PAST RFK CASKET.

IL-HADDIEM

Is-Sibt, 8 ta' Ġunju. 1968.

ELUF TA' NIES IMORRU JARAW IL-KATAVRU TA' ROBERT KENNEDY

NEW YORK, il-Ġimgħa.

Eluf ta' nies jinsabu għaddejjin minn ħdejn il-katavru tas-Senatur Robert Kennedy, li jinsab fil-Kattidral Kattoliku ta' S. Patrick fi New York. Il-purċissjoni twila, li tinkludi nies minn kull razza u ta' kull reliġjon, kienet mistennija li tkompli sa tard bil-lejl. Bosta minn dawn innies ħdew jibku pubblikament u oħrajn resqu lejn it-tebut ħalli jmissuh jew inkella jbusuh.

F'mument minnhom, meta omm Kennedy daħlet fil-Kattidral, wieħed mit-tfal ta' Robert ħa postu fil-Gwardja ta' l-Unur li kienet preżenti.

Matul il-lejl li għadda, l-uniku tifel li għad fadlilha ħaj Mrs. Kennedy, is-Senatur Edward Kennedy, qagħad ħdejn il-katavru ta' ħuh.

Bini Pubbliku, skejjel u kulleġġi fi New York, kienu magħluqa matul il-jum. Għada se ssir quddiesa tal-mejtin u wara l-katavru ta' Robert Kennedy jittieħed għaċ-Ċimiterju Internazzjonali ta' Arlington, barra Washington.

Hu se jindifen qrib il-qabar ta' ħuh, il-President John F. Kennedy li ġie assassinat fl-1963.

Il-President L. Johnson iddikjara li nhar il-Ħadd se jkun jum ta' Luttu Nazzjonali.

Il-każ ta' Sirhan Bishara Sirhan, iż-żagħżugħ emigrant Għarbi, li hu akkużat li spara fuq is-Senatur Kennedy, illum kellu jidher quddiem 'Grand Jury' f'Los Angeles, biex jiġi deċiż jekk hemmx każ ta' omiċidju.

Korrispondenti qalu li ntgħażel il-'Grand Jury' għal skopijiet ta' Sigurta' minħabba li b'dan Sirhan ma jkollux bżonn jidher quddiem il-Qorti. Diġa' kien hemm theddid biex joqtluh.

L-Assemblea Ġenerali tal-Ġnus Magħquda osservat minuta silenzju bħala tifkira tas-Senatur Kennedy. Dan kien attribut mhux tas-soltu għal ċittadin privat.

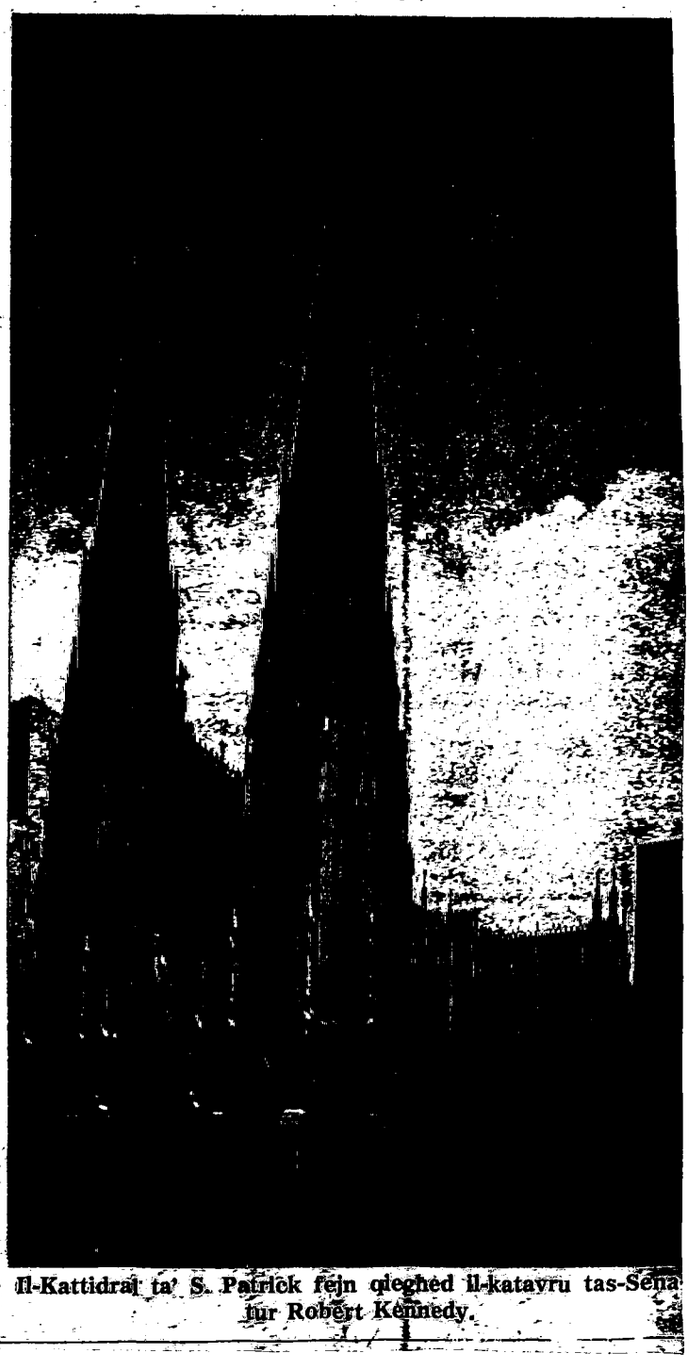

Il-Kattidral ta' S. Patrick fejn qiegħed il-katavru tas-Senatur Robert Kennedy.

Ieħen is-Sewwa

MAĦRUĠ MILL-AZZJONI KATTOLIKA MALTIJA
Direzzjoni u Amministrazzjoni: Istitut Kattoliku, Furjana.
Telephone: 25847
Stampat: "Empire Press", Furjana.

Is-Sibt, 8 ta' Ġunju, 1968

MEWĠA TA' VJOLENZA ID-DINJA MĦASSBA

L-attakk infami li sar fuq is-Senatur Robert Kennedy bil- konsegwenza traġika tal-mewt tiegħu, ta skoss qawwi lill-opinjoni pubblika amerikana. Nies magħrufa staqsew: x'ser isir mill-Amerika jekk tkompli miexja fit-triq tal-vjolenza u tat-terroriżmu? L-inċident ta' Robert Kennedy fakkar f'dak ta' Martin Luther King ftit xhur ilu u f'dak ta' erba' snin ilu tal-President Kennedy, ħu s-Senatur Robert.

Il-President Johnson ikkwalifika dawn l-inċidenti bħala "fenomenu traġiku" u tant hu mħasseb fuq dan il-fenomenu li waqqaf Kummissjoni biex tistudja l-kawżi ta' din il-mewġa ta' vjolenzi. Fost il-membri ta' din il-Kummissjoni hemm l-Arċisqof Kattoliku ta' New York, is-suċċessur tal-Kardinal Spellman, Mons. Cooke. Din l-għażla ma hiex mingħajr tifsira .Il-Knisja Kattolika dejjem ħadet pożizzjoni ċara u soda kontra kull għamla ta' vjolenza u l-influwenza tagħha fid-dinja tinħass anki mill-mexxejja ta' l-Istati. Sir Winston Churchill meta darba kien talab lil Stalin biex jagħti l-liberta' lill-Kattoliċi, għall-mistoqsija ta' Stalin: kemm għandu suldati l-Papa? ,kien wieġeb li l-Papa għandu miljuni ta' fidili mxerrda mad-dinja kollha, li jistgħu jinfluwenzaw il-ħajja tad-dinja.

Hu bir-raġun li l-vjolenza qed tħasseb lid-dinja. Li teħles minn mexxejja billi tispara fuqhom ftit kolpi ta' pistola mhux biss iġib nuqqas ta' demokrazija, iżda tista' tgerrex lill-aħjar nies tad-dinja milli jkomplu jieħdu sehem attiv fil-ħajja politika. Il-President Johnson qal li "din il-vjolenza tista' teqred l-aħjar nies fostna." Dawn l-atti ta' vjolenza huma attentati kontra l-ispirtu patrijottiku ta' dawk li b'sagrifiċċju iridu jiddedikaw ruħhom għall-ġid tal-pajjiż. X'kellu bżonn, per eżempju, jekk mhux għax imħeġġeġ minn sens għoli patrijottiku, is-Senatur Robert Kennedy missier ta' għaxar ulied, li jieħu sehem attiv fil-ħajja politika ta' l-Amerika?

Ir-riżultat tal-Kummissjoni ta' inkjesta, imwaqqfa mill-President Johnson, biex tistudja l-kawżi tal-mewġa tal-vjolenzi ,ser ikun interessanti. Fil-fehma tagħna waħda mill-kawżi huma dawk il-films kollha li qed isiru u jinxterdu b'eluf u li ma jurux ħlief xeni ta' vjolenza u sadiżmu. F'bosta minn dawn il-films il-vjolenza hi inkoraġġita u anki meta l-film ikollu skop li jagħti messaġġ kontra l-konsegwenzi tal-vjolenza, id-deskrizzjonijiet huma magħmula b'tant ħajja li minflok jilħqu l-iskop tagħhom, jilħaq skop kuntrarju.

Hemm bżonn li anki f'Malta u Għawdex, nibdew nirrealizzaw li permezz tat-television qegħdin jingħataw lezzjonijiet ta' delitti u vjolenzi li qed jidħlu bil-mod fil-moħħ u fil-qalb tal-ġenerazzjonijiet taż-żgħar u taż-żgħażagħ u li 'l quddiem jistgħu jħallu effetti ħżiena. Tajjeb li fuq dawn l-affarijiet nintebħu minn issa qabel ma jkun tard wisq.

L-attakk fuq is-Senatur Robert Kennedy, forsi seta' jnessi għal mumenti, atti oħra ta' vjolenza li qed jiġru fl-Ewropa u li ma humiex inqas gravi.

Id-distorbji imqanqla fl-Ewropa mill-istudenti universitarji ma humiex inqas gravi. Meta naħsbu li l-istudenti ta' l-Universitajiet huma l-mexxeja ta' għada, għandna nallarmaw ruħna serjament fuq dan il-fenomenu. Dan il-fenomenu wasal biex jiddomina anki studenti kattoliċi bħalma huma l-istudenti ta' l-universita' kattolika ta' Milan, universita' li — kif jaf kulħadd — salbieraħ tat lill-Italja l-aħjar mexxejja politiċi tagħha.

Il-mewġa ta' vjolenza li qed tiddomina f'parti kbira tad-dinja hi sfida lill-istess ċivilta' tad-dinja. Jekk fiċ-ċivilta' tal-lum il-materjaliżmu qed jieħu post is-sens tal-ġustizzja, ta' l-imħabba u ta' l-ordni, x'ser isir mid-dinja ta' għada? Ser tibda s-saltna tal-kaos ?

ROBERT KENNEDY

Pajjiżna għadu jemmen fl-opri tajba

(Minn "WIEĦED MINNKOM")

Kull min segwa fuq it-television Taljan nhar l-Erbgħa, li għaddew, it-traġedja ta' Robert Kennedy, għad għandu, biex ngħid hekk, ix-shock ġo fih u għad għandu f'widnejh il-biki, l-għajjat ta' paniku, l-isteriżmu tal-folla u quddiem għajnejh lil Bobby Kennedy għal tulu fl-art, b'għadira demm taħt rasu, bil-qassis madwaru. Traġedja terribbli. Assassinju selvaġġ.

It-televiżjoni llum qiegħda toħodna madwar id-dinja u bħallikieku tagħmilna preżenti għal kull ma jiġri. Fl-istess ħin it-televiżjoni qiegħda tiddistruġġi l-fruntieri kollha u qiegħda xxerred bħal riħ qawwi fil-foresti inċendji ta' pajjiż fil-pajjiżi l-oħra kollha. L-irvellijiet ta' l-istudenti fiċ-Ċina u f'Pariġi, li bdew sena ilu, xterdu f'bosta mill-bliet tad-dinja: fil-Polonja, f'Berlin, f'Tokyo, f'Ruma, fil-Kalifornja, f'Madrid, f'Londra, f'Belgrade, fi Brussels, fi Praga, eċċ. Iż-żgħażagħ ta' pajjiż jaraw x'sar f'pajjiż ieħor.

Illum il-fruntieri bejn il-pajjiżi qegħdin jispiċċaw. Il-fruntieri ġodda huma dawk bejn ġenerazzjoni u oħra.

IL-FROTT SKOND IS-SIĠRA

Tabilħaqq il-ġenerazzjoni ta' qabel dik tallum ma nistgħux nifhmu biżżejjed il-mentalità, il-filosofija tal-ħajja, l-ideoloġija, il-karattru, l-aspirazzjonijiet taż-żgħażagħ tagħna. F'pajjiżna, li hu pajjiż żgħir bi tradizzjoni kattolika li għadha qawwija, allavolja l-art qiegħda tiċċaqlaq sewwa taħt saqajna, din id-differenza bejn ġenerazzjoni u oħra, allavolja tinħass u kemm tinħass, mhux ħekk qawwija u radikali daqs kemm hi f'ħafna pajjiżi oħra.

L-irvellijiet ta' l-istudenti f'ħafna pajjiżi, speċjalment dak kollu li qanqlu f'Pariġi, ġie bħala sorpriza għal missirijiethom u għall-istess gvern. U jekk aħna ma nistgħux nifhmu l-ġenerazzjonijiet ta' warajna inqas huma ma jistgħu jifhmu lilna li donna nagħmlu minn dinja oħra.

B'danakollu, jekk irridu nkunu ġusti u ma nikkundannawx biss iż-żgħażagħ, jeħtieġ li nirrikonoxxu li l-frott tal-lum ġej mis-siġra tagħna u ta' missirijietna.

Id-dinja qatt ma kienet tajba. Iżda ma' tul l-aħħar ġenerazzjonijiet id-dinja, ftit ftit, bdiet titbiegħed mill-ftit, bdiet titbiegħed mill-filosofija nisranija tal-ħajja u taċċetta filosofija materjalista. Il-materjaliżmu tal-lemin, egoista, mimli regħba, bla ġustizzja soċjali, hu ħażin daqs il-materjaliżmu tax-xellug li hu mibni fuq il-mibegħda u fuq il-vjolenza u fuq l-idea rivoluzzjonarja. Il-materjaliżmu filosofiku tal-lemin ġieb il-liberaliżmu lajċista li, bħala reazzjoni wara r-rivoluzzjoni industrijali ta' l-Ewropa, ġieb is-soċjaliżmu marxista u l-komuniżmu. U fid-dinja tallum hawn l-inġustizzja kbira ta' min għandu ż-żejjed u ma jgħinx u ma jagħtix każ ta' min għandu l-ġuħ. Din l-inġustizzja soċjali hi wkoll inġustizzja internazzjonali.

ILSIERA TAL-MAGNI

Iż-żewġ gwerer komplew għaġġlu r-rivoluzzjoni teknoloġika tad-dinja. U llum l-individwu jinsab kważi mgħaffeġ taħt il-ħakma tal-magni. Meta l-istudenti jikkundannaw ċerti aspetti tas-soċjetà t a l - konsumaturi għandhom raġun. Is-soċjetà li hi mmexxija mill-interess tal-qliegħ u tal-flus u tal-kummerċ biss u li ma tagħtix każ tal-problemi soċjali kbar ta' żmenijietna, u tal-futur ta' eluf u eluf ta' żgħażagħ, ma tistax tixgħel l-entużjażmu tal-ġuvintur. L-istudenti, speċjalment l-istudenti tas-soċjoloġija, ma jistgħux ma jmissux b'idejhom il-falliment ta' soċjetà li tgħallimhom ħaġa u tipprattika l-kuntrarju.

L-edukazzjoni ta' ħafna pajjiżi qiegħda ssir atea. Alla ma jidħolx fl-iskejjel qalb it-tfal. Il-familja hi mhedda mid-divorzju u mill-immoralità. U allura ż-żgħażagħ, bla ideali, li jibżgħu li ma jsibux posthom fis-soċjetà, jirvellaw kontra s-soċjetà u jsiru anarkiċi u jridu jkissru s-sistema kollu. Ċertament ħafna żgħażagħ għandhom sehemhom tal-ħtija għaliex il-vanità, il-prusunzjoni, l-arroganza, l-immoralità tagħhom ikomplu jitfgħuhom fuq it-triq tal-vjolenza u tar-ribelljoni.

Iżda l-qofol tal-marda tagħhom hi dik li, fil-parti kbira tagħhom, kellhom edukazzjoni bla bażi reliġjuża.

It-traġedja tad-dinja tallum hi dik li donnha kastig. Dawk li jfittxu li jsalvaw is-soċjetà qegħdin jiġu jew imwarrba jew maqtula. It-tliet leaders kbar ta' l-Amerika, li ppruvaw idaħħlu soċjoloġija nisranija fil-ħajja politika Amerikana — u ma ninsewx li llum l-Amerika qiegħda tmexxi d-dinja — wieħed wara l-ieħor ġew maqtula.

Il-balal li qatlu lil John Kennedy, lil Martin Luther King u lil Robert Kennedy, qatlu wkoll it-tama ta' miljuni ta' suwed, ta' fqar, ta' imġewħin fl-Amerika Latina u fid-dinja kollha, li issa faċilment jaqgħu vittmi ta' min ixewwixhom għall-vjolenza.

Jekk De Gaulle, bid-diftet- ti tiegħu kollha, ma jirbaħx fi Franza u jirbħu l-partiti tal-vjolenza, dak li ġara fi Franza jista' jiġri kullimkien. U jekk il-miljuni li ttamaw fir-riformi ta' l-aħwa Kennedy u fl-apostolat ta' Luther King jitilfu t-tama, id-dinja tista' tgħaddi f'qasir żmien minn sigħat koroh. Huma miljuni ta' nisa fqar u suwed fl-Amerika li qegħdin jibku ma' omm u mal-mara ta' Bobby Kennedy kif bkew ma' omm u mal-mara ta' John Kennedy u ftit xhur ilu mal-mara ta' Luther King.

IT-TBISSIMA TAL-PAPA GIOVANNI

Pajjiżna hu pajjiż żgħir u, sa issa, allavolja s-sħab ilu jinġema', għadu ma nqabadx f'din is-sakra selvaġġa, kodarda, krudila u diżastruża tal-vjolenza bħala arma politika. Kellna aħna wkoll mumenti koroh li ġew dominati.

Ir-raġuni li sa issa salvatna hi t-tradizzjoni kattolika tagħna, l-edukazzjoni fil-familja tagħna u t-tagħlim reliġjuż li nagħtu lil uliedna.

Ir-reliġjon fl-iskejjel, fil-Museum, fid-dar, fl-Għaqdiet kattoliċi, fuq l-istess Rediffusion u Television tagħna, allavolja llum qiegħda fil-perikolu serju li tiġi fgata mill-materjaliżmu, mill-immoralità, mill-amoralità ta' ċerti films, kotba u ġurnali li ta' kuljum qegħdin jinjettaw fiż-żgħażagħ u fiż-żgħar ukoll il-velenu ta' filosofija pagana, għadha issostnina.

L-ispirazzjonijiet tagħna għadna neħduhom, għall-grazzja t'Alla, mill-ħajja nisranija. U l-eroj, ukoll l-eroj żgħar tagħna, mhumiex dawk li juru xejra vjolenta fl-irvellijiet tal-pjazez, imma dawk li jagħmlu opri tajba.

Il-Gvernatur u l-Awtoritajiet tagħna għadhom jammiraw liż-żgħar, li bis-sagrifiċċju tagħhom, jagħtu l-eżempju tajjeb lil sħabhom. Il-premju ta' Papa Giovanni, dik l-idea sublimi li jorganizza ta' kull sena Padre Dijonisju Mintoff, nagħtuh lil tifel li, fil-ħajja żgħira tiegħu, għamel l-isbaħ opri li ġejjin mill-qalb.

Malta, li għadha kattolika, għadha kemm ippubblikat fil-gazzetti tagħha r-ritratt ta' Joe Azzopardi li din issena rebaħ il-midalja ta' Papa Giovanni. L-Amerika kellha tippubblika r-ritratt ta' ġuvni assassin li, flok opra

(Jissokta fil-paġna 5)

TA' KENNEDY
IT-TRAĠEDJA

(Jissokta mill-paġna 4)

ta' mħabba, qatel lil min seta' għamel ġid lill-fqar u lill-magħkusin ta' l-Amerika.

F'Malta ma għandniex żmien x'nitilfu. Huma ħafna r-riformi li huma meħtieġa. Imma f'pajjiżna għadna nistgħu nirriformaw. Għad ma hawnx ġenerazzjoni li trid teqred kollox quddiemha.

U sakemm jirnexxilna nixegħlu fil-qlub taż-żgħar tagħna l-fjamma ta' l-imħabba ta' Papa Giovanni nistgħu nħarsu lejn il-ħajja bi tbissima ta' mħabba.

It-tbissima ta' Papa Giovanni u mhux ir-rabja feroċi ta' min joqtol.

LIL ROBERT F. KENNEDY

Bħal berqa ġriet malajr mad-dinja kollha,
Id-dinja tkexkxet b'din l-aħbar, u bkiet
Lil Robert Kennedy li minn qalb il-folla
Intlaqat b'balla f'rasu, u l-għada miet.
B'mewtu fuq l-art intfiet vampa ta' mħabba
U xegħlet kewkba tiddi fis-smewwiet;
B'demmu li ċarċar mingħajr l-art ma tabba'
Kiteb storja ta' ġieħ, f'erba' kelmiet:
"Id-dinja kollha thossha għalija mriegħda,
Għax ridt is-sliem bejn l-aħwa sfajt maqtul;
Qabel ma d-dinja toħnoq il-mibegħda
M'għandhiex tistenna sliem u kwiet li jtul."
Jibqgħu jfakkruh il-ġnus, kif fakkru 'l ħuh
Li b'mewtu għadhom s'issa jimsħu d-dmugħ.

P. Mattew Sultana, Kappuċċin.

The Sunday Times of Malta

Awarded by King George VI To Malta April, 1942

No. 2,457 SUNDAY, JUNE 9, 1968 6d.

THOUSANDS WEEP AT KENNEDY'S FUNERAL

Johnson Leads mourning

(Reuter's Service) NEW YORK June 8.

THE body of the murdered Senator Robert F. Kennedy left New York aboard a black-draped train today on a four-hour journey to his last resting-place alongside his assassinated brother, the late President John F. Kennedy.

Tens of thousands of New Yorkers, many weeping openly, lined the cortege route to pay their last respects to the Senator after a Requiem Mass where President Johnson, for the second time in office, led the nation in mourning a murdered Kennedy.

The most moving moment of the two-hour funeral service came when the dead presidential candidate's brother, Senator Edward Kennedy urged the world to remember his brother "simply, as a good and decent man who saw wrong and tried to right it". (See page 14).

19-YEAR OLD DANCER, Kathy Fulmer, detained for questioning by the Police in connection with Senator Kennedy's assassination, has been released. She categorically denied having said "we shot him" as reported by witnesses who attributed the words to a girl in a white polka dress who ran out of the hotel after the shooting.

The tightest-ever security for a presidential visit here was clamped down for Mr. Johnson's visit — so that no other grim tragedy would mar this day of bitter mourning.

The President and his bullet-proof car were both flown to New York and he was under constant watch by armed agents even throughout Mass.

During the Requiem Mrs. Ethel Kennedy, veiled in black, her lips moving in silent prayer, still looked stunned.

Before Mass began Edward Kennedy, the younger brother of the dead Senator, stared fixedly for long minutes at the simple mahogany coffin, draped with the Stars and Stripes.

Arlington burial

Stringent security precautions sealed off Pennsylvania station as the funeral train waited to start its journey to Washington for the burial at Arlington National Cemetery. There, on a grassy hillside overlooking the capital, Senator Kennedy will be placed beside his brother.

DAY OF MOURNING TODAY

PRESIDENT Johnson has declared today to be a National Day of Mourning in the United States of America for Senator Robert Kennedy.

As a mark of respect, flags on all public buildings in Malta will be flown at half mast.

WOMAN WITH THREE GUNS

LOS ANGELES, June 8.

A woman accused of trying to smuggle three loaded guns into the Los Angeles prison, where the alleged assassin of Senator Robert Kennedy is being held, has been charged with taking firearms into a penal institution.

MRS. ROBERT KENNEDY (left) blows a kiss to the casket of her husband as she stands behind his bier in St. Patrick's Cathedral in New York last Friday. People from all walks of life moved past the casket (right). Four friends of the Kennedy family stand as guard at the foot and the head of the catafalque

The Sunday Times of Malta

SUNDAY, June 9, 1968.

SUBSCRIPTION RATES
One year inland £1. 6. 0d. Abroad £2. 5. 0d. prepaid, Cheques, Postal and Money Orders payable to "The Allied Malta Newspapers Ltd."
Telegrams: Berga, Malta.
London Office: "Orbit House", 9 New Fetter Lane, E.C. 4, Telephone 01-353 0861.
Printed and Published by the Allied Malta Newspapers Ltd., Strickland House, 341, St. Paul's Street, Valetta. Phone 24081.

WEATHER FORECAST

General Statement: Slow moving trough of low pressure extends from Sicily to Crete, whilst a weak cell of high pressure covers East Tunisia and Tripolitania.

Forecast Dawn to Midnight

Weather: Mainly fine and sunny; Visibility: Good; Wind: Mainly light westerly, locally moderate later; Sea: Slight, locally moderate later; Swell: Little or low, north westerly; Max. Temp. 23°C. (74°F); Outlook: Fine.

Luqa Observations Sat.

Mean Sea Level Pressure: 1014.4 mbs. ..... 29.96 inches.
Wind ..... West by north 7 knots.
Relative Humidity 77%
Cloud ..... 1/8 Altocu. 2/8 Cirrus.
Visibility ..... 12 miles.
Hours of sunshine 9.4
Rainfall past 24 hours ..... nil.
Rainfall since Sept. 1 ... 18.67 inches.
Max. Shade Temp. day ..... 24°C. ..... (75°F).
Min. Temp. during previous night ..... 17°C. (63°F).
Temp. of sea off St. Angelo: ... 21°C. ..... (69°F).

THE TRAGEDY OF VIOLENCE

THE terrible tragedy of Senator Kennedy's assassination, at the moment of victory in the California primary election, came to a solemn end yesterday with Mass in St. Patrick's Cathedral, New York, and subsequent burial at the national cemetery of Arlington.

There Senator Kennedy rests close to his elder brother, President John Kennedy, also killed by a murderer's bullet in the same cause of tolerance and racial brotherhood.

The violent death of the two Kennedys and of the Negro leader, Dr. Martin Luther King, has roused American democracy to the danger of the finger on the trigger upsetting the verdict of the most overwhelming majority of electors.

It is indeed a thought-provoking reflection that the U.S.A., the most powerful democracy in the world today, which is doing so much to help the defence and development of other free democracies, should itself face a serious danger from persons who express their opinion more freely with their guns than by the democratic use of a vote.

The United States have suffered a great loss as a result of unashamed violence. Violence, however, is not restricted to the United States. In too many countries voices are heard preaching violence as a deliberate method of achieving political aims. Young and exuberant university students, in so many European countries, have been incited to violence against the establishment. The tragedy of Kennedy's assassination comes as a poignant reminder that the theory of violence, as a weapon of political belief, is a senseless theory which destroys life and achieves nothing but grief and resentment.

Political leaders everywhere have expressed their peoples' feelings of horror and sadness at the death of Senator Kennedy and have expressed their heartfelt sympathy to the Senator's widow, children and parents as well as to the Government and people of the United States.

Before the never-ending timelessness of death, nothing remains but to pray God that Kennedy's supreme sacrifice will not be in vain but will serve to further his cause in America and the world.

SENATOR EDWARD KENNEDY SOBS

Funeral oration to slain brother

(Reuter's Service)

NEW YORK, June 8.

IN an emotional funeral oration preceding the requiem Mass for Senator Robert Kennedy Senator Edward Kennedy asked the world to remember his elder brother "simply as a good and decent man who saw wrong and tried to right it."

He described his brother as "a man who loved life completely and lived it intensely."

His voice was broken at the start. But he then declaimed in ringing tones lengthy extracts from the dead Senator's 1966 speech to young South Africans, urging youth everywhere to play its full part in shaping a new world without discrimination or oppression.

Then Senator Kennedy almost broke down, his voice trembling with emotion and half-stifled sobs, as he said:

"My brother need not be idealised or enlarged in death beyond what he was in life."

The dead Senator should be remembered simply as a good and decent man who saw wrong and tried to right it; who saw suffering and tried to heal it; who saw war and tried to stop it.

"Those of us who loved him and who take him to his rest today, pray that what he was to us and what he wished for others will some day come to pass for all the world," Senator Kennedy said.

One man's act

Archbishop Cooke, in a funeral address, praised the dead Senator's "generosity and sense of purpose."

"We must find the courage to take up again the laborious work to which Senator Kennedy devoted all his energies — the building of a great and honourable nation.

"Especially in this hour we must keep faith with America and her destiny, and we must not forsake our trust in each other.

"President Johnson offered this nation wise counsel when he pointed out that 200 million Americans did not fire the shot that ended Senator Kennedy's life. The act of one man must not demoralise and incapacitate 200 million others," the Archbishop said.

Mrs. Jacqueline Kennedy, widow of assassinated President John F. Kennedy, arranged the music for today's service with Leonard Bernstein, the well known conductor and composer.

One of the hymns sung was the "Navy Hymn" — also played at President Kennedy's funeral — in tribute to Senator Robert Kennedy's two years' service with the Navy from 1944 to 1946.

Mrs. Kennedy wore a black lace mantilla, and sat between her children John Jr. and Caroline. Several of the other young girls of the Kennedy family wore white dresses — as a symbol of hope.

As the Mass began, eight of the youngest children of the Kennedy family moved in solemn procession up to Archbishop Cooke with the bread and wine to be consecrated.

As the members of the Kennedy family took communion, Verdi's "Requiem Aeternam" was played and sung.

After communion, Boston's Cardinal Richard Cushing — long-time friend and confidant of the Kennedy family — pronounced a blessing over Senator Kennedy's coffin, and conducted the final committal ceremony.

As Mass ended, President Johnson moved to the front pew, shook hands gravely with Mrs. Ethel Kennedy and exchanged a few words with her.

Protestant and Orthodox Church dignitaries lined with the Catholic churchmen in procession past the coffin.

Singer Andy Williams, a great friend of the dead Senator, slowly intoned the "Battle Hymn of the Republic", with the choir taking up the chorus "Glory, Glory, Hallelujah."

As the coffin was borne out through the doors of the Cathedral, the choir sang the "Hallelujah chorus" from Handel's "Messiah".

The pall-bearers, who included former Defence Secretary Robert McNamara, gently placed the coffin in a grey hearse.

Evoking poignant memories of the funeral of the late President, when Robert Kennedy comforted and supported the widowed Mrs. Jacqueline Kennedy, Senator Edward Kennedy helped Mrs. Ethel Kennedy down the steps of the Cathedral and into a car.

EDWARD KENNEDY
delivering the oration

LONDON MOURNS ROBERT KENNEDY

BY OUR LONDON CORRESPONDENT

LONDON NEWS this week has been almost totally eclipsed by events in the United States. News on Wednesday morning that Senator Robert Kennedy had been shot stunned London into shocked disbelief.

By Thursday night, following the Senator's death, over 5,000 people had signed books of condolence at the United States Embassy in Grosvenor Square. It was at 7.30 when I visited the Embassy to sign the book myself.

I joined a queue of about forty people who filed towards two black books beside a framed photograph of the slain Senator in the Embassy's marble entrance hall. Not a word was spoken and there was obvious grief on the faces of many who had come to pay tribute — young and old.

One entry in the book said: "To youth, he meant hope." Another: "God forgive us."

On Wednesday evening Sammy Davis, Jnr., a close friend of the Kennedy family, told me before he appeared on the stage in London: "No good will come of this assassination. When John Kennedy died, everyone thought that some good would come, that his ideal would never die. When Martin Luther King was murdered I thought the same again. But nothing has ever emerged. It won't now that Bobby's dead.

"We seem to be living in an age where the bad man lives and the good man continually dies."

Words cannot measure the tragedy of Senator Kennedy's assassination. He represented hope for the future to many both in the United States as well as overseas.

Tragically, no lesson was learned from the deaths of President Kennedy or Martin Luther King. We must pray that now some good will come from the tragedy.

MALTESE OBSERVER

No. 215 SUNDAY, JUNE 9th, 1968 PRICE: 3d.

KENNEDY

Malta's people, ever-ready to share in others' grief and to merge their sorrow and prayer with those directly afflicted, extend the deepest sympathy to Mrs. Ethel Kennedy, mother of ten children, in the dark hours following the murder of husband and father, Senator Robert Kennedy. Shot down, as was his brother the President, Senator Kennedy dropped the torch which was lighting a way for poor and suffering fellow-beings.

Picture above shows the Holy Father with Senator Robert Kennedy. The Senator, a devout Catholic, had been received by Pope Paul on several occasion. On each and every occasion the theme of their talks had been that of world peace; Mr. Kennedy favoured descalation in Vietnam.

IS ANYBODY SAFE?

by Herbert Ganado

Senator Robert Kennedy was gunned down at Los Angeles on Wednesday and died on Thursday last. Before he lost consciousness he asked: "Is everybody safe?" It was most touching that his last thought was for the welfare of others.

'Bobby' Kennedy, as he was affectionately known was profoundly loved by his supporters, cordially hated by his opponents.

His too-clever handling of politics, which at times seemed to border on opportunism, alienated from him much public sympathy even in his Party. But his sincere and deep interest for the poor, the hungry and the oppressed, his championship of the Negro cause, his concern for the Minorities and the underdog, rallied around him the under privileged of the States and of Latin America.

MELTING POT

The disappearance, the violent disappearance of the two Kennedy brothers from the political scene, surely must have an impact on American history.

It might generate a violent reaction from the Negro world. The American *Negroes lost their* three greatest friends in Martin Luther King and the two Kennedys.

Senator Kennedy's words contained a challenge.

"Is everybody safe?" was his last question. The question which the world, torn by violence in so many of its parts, is now asking is this: "Is **anybody** safe?"

Violence and political murder are undermining America's world leadership. The United States, the greatest and most powerful democracy, stands for liberty and freedom. And yet four Presidents have been assassinated in its very short history and an attempt on the life of two other Presidents, Roosevelt and Truman, also had been made.

The United States is still a melting-pot of races and peoples. There is unfortunately in it, although a country of affluence, "a rising tide of violence," as the Catholic Archbishop of New York has just stated and "a national trend towards violence" as President Johnson told the nation.

FATAL TREND

Unfortunately, there is also an international trend towards violence. Vietnam, the Congo, China, the Middle East, Nigeria, the riots in the American cities and the University scenes of violence in so many world capitals — all constitute an alarming feature of the international situation.

The world is definitely entering into a critical period of its history. Undoubtedly the collapse of religious and moral values is at the root of this crisis.

VIOLENCE

The most disturbing, not to say alarming, aspect of this new tide of violence is the fact that the philosophy of violence, as a social weapon, is getting hold of the young generations and especially of the University students in so many parts of the world.

It is not an idle exercise to underline the fact that the murderer of Robert Kennedy is a frustrated angry Arab of 24 years.

ANARCHY

The unnatural state of frustration among the young is surely an outcome of the state of contemporary society after two World Wars and the reaction to a dominant cynical materialist philosophy which is undermining Christian civilisation.

The challenge of the young students is not a challenge for reform, which would have been a healthy impulse, but a destructive challenge against society itself.

The student anarchists are to the left of Communism itself. They look upon Communism, and upon Soviet Russia, as a movement and as a country sold out to materialism, subjected to too much discipline, to bureaucracy, to economics and to political manoeuvre.

Their ideology is a vague ideology of their imagination. "Imagination has seized power" said one of the Paris posters.

The leaders of the revolutionary section of the University students take their inspiration from Guevara, the Cuban revolutionary, from Lenin and Trotsky. Their contemporary philosopher is the German-born American Professor Marcuse.

THE 'ELITE'

"Students", writes Marcuse, "are almost the only adults not absorbed into the productive sphere. They, therefore, have a special opportunity to form that enlightened elite which alone can define "true" and "false" needs and decide who is to be tolerated.

"The workers have become dependents of the status quo. The only immediate allies of the elite are those who know they are exploited, such as the Negroes, the very poor and the students.

"The role of the elite is therefore to agitate and provoke the system until it unleashes the police. This will then awaken more and more people so that there will be a spontaneous revolution."

Maturity will bring to the young students of today a new outlook on life. But many of them will be the ring leaders of the upheavals of tomorrow.

Only religion can save the world. And the world is throwing religion overboard.

The three great American leaders with a moral social ideology have been murdered.

SUNDAY
TIMES OF MALTA
JUN 9 1968

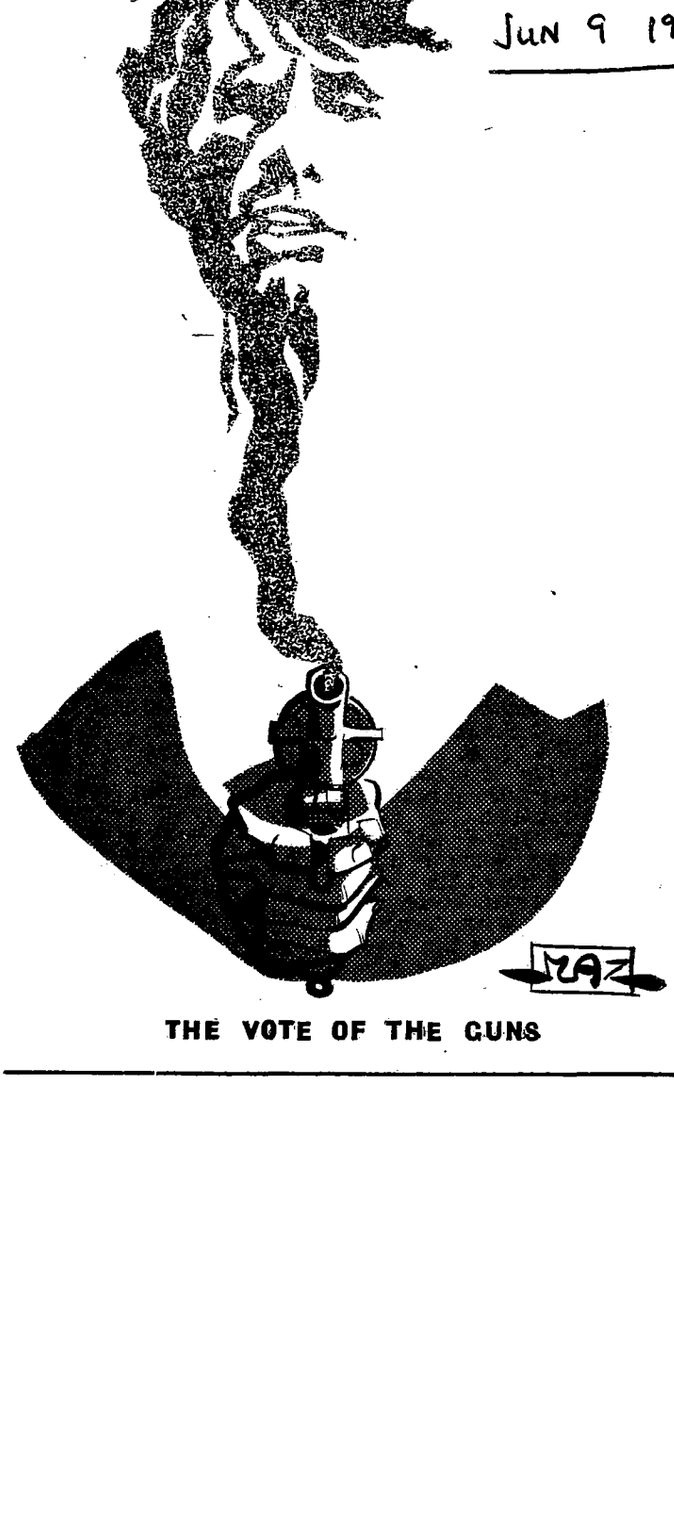

THE VOTE OF THE GUNS

Il-Qawmien

Id-Disa' Sena. Nru. 13 (426) | Il-Hadd, 9 ta' Ġunju, 1968. | Jinbiegħ 4d.

Il-Funeral Ta' Robert Kennedy

NEW YORK, is-Sibt.

Il-Kattidral kattoliku ta' New York St. Patrick's Cathedral, kien ix-xena ta' l-aħħar qima magħmija lil Robert Kennedy. Quddiem folla kbira mmexxija mill-President ta' l-Istati Uniti Lyndon Johnson, l-Arċisqof ta' New York iċċelebra quddiesa talmejtin u mbagħad għamel ir-rit funebri.

Qabel il-quddiesa, Edward Kennedy, l-unika wieħed millerbat aħwa li għadu ħaj, qara diskors fuq ħuh.

Fid-diskors is-Senatur talab li ħuh ma jiġix idealizzat wara mewtu aktar minn dak li kien f'ħajtu. Meta tkellem fuq dik il-ħidma ta' Bob hu qal li kien bniedem tajjeb u deċenti li kien jara l-ħażin u jipprova jirrangah, kien jara t-tbatija u jipprova jnehhiha, u kien jara l-gwerra u jipprova jwaqqafha.

Il-kattidral ta' St. Patrick kellu jagħlaq ħafna wara ma kien previst qabel il-quddiesa għaliex eluf kbar riedu jidħlu jagħtu l-aħħar tislima lis-Senatur Demokratiku. Hu kalkulat li folla ta' 140,000 għaddiet minn quddiem it-tebut tiegħu fl-aħħar sigħat.

Il-pulizija Amerikana ħadet miżuri strettissimi ta' sigurta' u ftit qabel ma wasal il-President Johnson arrestat raġel li kien ħdejn it-bieb u li kellu pistola fil-but.

Aktar tard it-tebut ġie meħud bi tren, akkompanjat minn membri ta'-familja Kennedy għal Washington, fejn il-mejjet Robert ser jindifen ħdejn ħuh John f'Arlington National Cemetery.

It-tren beda jimxi bil-mod f'xi nħawi biex il-folol migburin ikunu jistgħu jagħtu l aħħar qima tagħhom.

IL-QATTIEL TA' KING MAQBUD

WASHINGTON, is-Sibt.

F'Konferenza Stampa msejħa malajr l-Attorney General ta' l-Istati Uniti qal li John Earl Ray kien ġie arrestat fl-ajruport ta' Londra u kien ser jiġi meħud l-Amerika fejn hu mfittex dwar il-qtil ta' Dr. Martin Luther King.

Il-kap ta' l-F.B.I. Hoover qal li l-arrest kien sar minn uffiċjali ta' Scotland Yard u li Ray kien ser jiġi mtella' l-Qorti f'Londra wkoll fuq akkużi li kellu passaport falz u li kellu fuqu arma bla permess.

Ray, li jidher li fi żmien il-qtil xahrejn ilu kien qed juża l-isem falz ta' Eric Galt, għandu ħajja xejn sabiha u kien il-ħabs diversi drabi. L-aħħar sentenza tiegħu kienet ta' 20 sena iżda hu ħarab wara seba' snin.

SIHRAN AKKUŻAT BIL-QTIL TA' BOB

LOS ANGELES, is-Sibt.

Sihran Bishara Sihran, ta' 24 sena, dalgħodu ġie akkużat formalment minn Grand Jury bil-qtil ta' Robert Kennedy.

Sihran, li ilu fl-Amerika 11-il sena u li twieled fil-Ġordanja, ġie akkużat ukoll b'ħames charges oħra koll'ha għan-hom x'jaqsmu ma' assalt b'intenzjoni ta' qtil.

L-avukat ta' Sihran talab li hu jiġi eżaminat psikjatrament. Il-Qorti, li ltaqgħet f'sala apposta fil-ħabs għal raġunijiet ta' sigurta', aċċettat it-talba.

Aktar kmieni l-pulizija arrestaw mara, Edith Grant, 55, li sabu fuqha tliet pistoli kkargati. Hi marret fil-bieb tal-ħabs b'typewriter f'idha u qalet li kien kitbilha għaliha wieħed mill-ħabsin.

Robert Kennedy bir-kuruna ta' Rużarju f'idu fit-tebut waqt il-funeral fatali ta' nhar l-Erbgħa.

ALSO SEE

AQLA'
6%
FIS-SOD

Tista' taqla' b'ħafna modi..!

SOLIZZA: Kont ta' depositu ma' Lombard Banking jgħaxxik imgħax mill-aħjar flimkien ma' sigurta' assoluta għal flusek li sserrahlek rasek għal kollox. Il-kont tiegħek huwa msaħħaħ minn Kapital imħallas kollhu u riżervi li jiskorru t-£12,500,000.

GBID TA' FLUS: Tista' tiġbed flusek bil-ħeffa skond kif tkun ftehimt meta ftaħt il-kont tiegħek. Kundizzjonijiet: Biex tieħu 6% imgħax b'żejjed li jgħoti avviż ta' sitt xhur iżda l-ewwel £100 tista' tiġbidha fil-pront.

FLUSEK JOKTRU: L-imgħax jista' jiżdied mal-kont tiegħek jekk ħekk tixtieq. Tiskanta kif il-kapital jikber malajr massnin meta tħalli l-imgħax jiżdied.

Ikteb illum lill-General Manager biex jibgħatlek kopja talkitjieb "Bank Deposit Account" No. AO 342.

IL-KAPITALI KOLLHA MHADDMIN MILL-BANK
JISKORRU I-£150,000,000

Għal kull tgħarrif ieħor għajnuna, irrikorru
304, St. Paul's Street, Valletta.

LOMBARD BANKING
LIMITED

Uffiċċju Ewlieni: LOMBARD HOUSE, CURZON STREET, PARK LANE, LONDON, W.1. GROsvenor 4111 (30 lines)

MAGĦNA U MADWARNA

minn **ARGOS**

TISLIMA

L-effetti tal-mewt ta' bniedem kbir jitqisu ħafna mir-riperkussjonijiet li jħallu warajhom. Fil-każ ta' Robert Kennedy, maqtul mill-id krudila tal-vjolenza li ftit ġimgħat biss ilu ħasdet lil Martin Luther King, bħalu fl-ewwel fruntiera fil-ġlieda għall-paċi u t-tolleranza, dawn ir-riperkussjonijiet jinħassu mhux biss f'pajjiżu iżda wkoll fir-ribalta tal-politika internazzjonali.

Bob seta' ma jasalx għall-vittorja fl-elezzjonijiet presidenzjali, seta' anke jitlef il-ġlieda għan-nominazzjoni demokratika, imma l-impronta tiegħu fuq il-politika Amerikana, politika li magħha hija bil-bosta marbuta l-politika ta' tant pajjiżi fid-dinja, kienet destinata li tkun impronta qawwija, li ddum u b'effetti importanti.

L-istorja mgħoddija tiegħu tixhed biżżejjed kemm kien viċin ta' ħuh, il-mejjet u daqsu mibki John F. Kennedy, meta dan kien jokkupa l-kariga presidenzjali u speċjalment fiż-żmien kruċjali tal-kriżi ta' Kuba. Jixhdu wkoll l-attivitajiet tiegħu f'dawn l-aħħar snin, u b'mod partikolari f'dawn l-aħħar xhur, meta ħadem tant biex tinsab soluzzjoni paċifika għall-gwerra tal-Vjetnam.

F'pajjiżu mbagħad hu kien fost l-ewlenin fit-taqbida ħarxa għall-egwaljanza tarrazez u l-vot pożittiv li tiegħu kien qed jiċċelebra l-vittorja fil-mument tragiku ta' ħajtu huwa xhieda ta' kemm tassew in-nies foqra, dawk ittrattati ħażin, iċ-ċittadini li qegħdin isofru d-diskriminazzjoni, kienu jħarsu lejh bħala sostenitur tad-drittijiet tagħhom.

Dan hu passat glorjuż li kien joffri mera sabiħa għall-futur. U forsi huwa ta' konsolazzjoni l-ħsieb li t-triq li kien miexi fiha u li fuqha kien qed imexxi lil ħaddieħor warajh mhix ser tibqa' vojta. L-ideja ta' Robert Kennedy ma mietx. Dak li żera' mhuwiex ser jibqa' mgħotti taħt il-ħamrija li, msoqqija bid-demm tiegħu, tibqa' ħamra biex twarrad mill-ġdid.

F'din il-paġna llum irrid infakkar pero' b'mod partikolari żewġ aspetti tal-ħajja ta' Robert Kennedy, dak ta' bniedem tal-familja u dak ta' bniedem mogħti għas-servizz ta' pajjiżu. U dan qed nagħmlu billi nippreżenta ritratti tal-ħajja familjari tiegħu u ta' dik publika fil-qadi tad-dmirijiet ta' Senatur.

Dawn ir-ritratti m'għandhom bżonn ta' ebda kumment imma ma rridx nonqos aħid li ż-żewġ doveri ta' kull ċittadin li huma jirrappreżentaw sabu fil-fidi shiħa li kellu Kennedy n-nixxiegħa li taħtihom il-ħaj'a.

Jalla jkunu ħafna dawk li, bħal Bob Kennedy, jagħrfu jagħmlu użu mir-religjon li jħaddnu biex ikollhom il-kuraġġ li jrawwmu familji tajba u ċittadini li jagħtu servizz lil pajjiżhom.

L-ewwel ritratt:

Robert Kennedy, fuq il-lemin, u ħuh Edward jieħdu l-ġurament fis-Senat Amerikan.

It-tieni ritratt:

Robert Kennedy u martu Ethel fiimkien ma' tmienja mill-għaxart itfal tagħhom fil-ġnien tad-dar tagħhom f'Hickory Hill, ftit 'il boghod minn Washington.

It-tielet ritratt:

Il-familja Kennedy meta John laħaq President. Bil-wieqfa: Ethel Shakel, mart Robert; Stephen S. Smith, raġel ta' Jean; Jean; John; Robert; Patricia; Robert S. Shriver, raġel ta' Eunice; Joan Bennett, mart Edward; Peter Lawford, raġel ta' Patricia. Bil-qiegħda: Eunice; Rose, l-omm; Joseph, il-missier; Jacqueline, mart John; Edward.

A PITY AND A DISGRACE

ĦASRA U GĦAJB

ILLUM l-Istati Uniti jinsabu f'luttu għall-mewt ta' Robert Kennedy li ndifen il-bieraħ. Il-qtil tas-senatur Amerikan ikkummenta fuqu kulħadd għax hu avveniment li tista' tħares lejh b'diversi manjieri. Hu ġrajja li ġġiblek ħasra. Ifisser ukoll għajb kbir għall-Amerika. Fl-istess ħin iħalli vojt fil-politika Amerikana li ma jistax jitbassar kif se jimtela.

FTIT TAL-KUMMENTI

Minn

Dr J. Micallef Stafrace

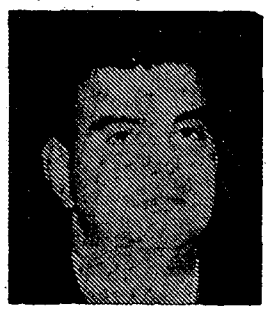

Il-familja Kennedy kellha erbat irġiel: wieħed miet f'diżgrazzja ta' l-ajru, il-President John miet assassinat u l-istess ġralu ħuh Robert Kennedy. Irraba' wieħed, Edward Kennedy kemm kemm kien ħelisha minn diżgrazzja ta' l-ajru. Dan barra mwiet u mard ieħor fil-familja. John u Robert ħallew familja. L-assassinji ġraw waqt li l-ġenituri, il-Kennedy ix-xjuħ, għadhom ħajjin. Dan kollu jpoġġi lill-familja Kennedy bħala familja sfortunata, minkejja l-flus, minkejja l-fatt li membri tal-familja okkupaw karigi importanti għal snin sħaħ.

Għalhekk fuq il-pjan familjari, il-familja Kennedy hi preżentata bħala familja sfortunata. Familja kollha duluri. U minn dal-lat it-traġedja ta' Kennedy ihossuha l-familji, ir-romol, l-ommijiet u l-morda tad-dinja kollha.

Iżda forsi dan hu l-aspett l-inqas importanti tat-traġedja. Għalkemm ikun żball li nissottovalutawh. Għax forsi l-Amerika llum tinsab f'hiex inhi proprju kawża tal-fatt li fl-imgħoddi viċin issottovalutaw is-sinjifikat ta' dawn it-traġedji familjari li minnhom il-pajjiż ra ħafna.

Traġedja familjari mhux mistenni li jħossha mill-viċin poplu sħiħ. Iżda meta l-familji mnikkta mill-vjolenza ikunu ħafna allura bis-saħħa ta' l-istatistika, bis-saħħa tan-numru, il-fatt joħroġ mill-ambitu familjari u jsir problema nazzjonali. U l-vjolenza fl-Amerika kienet u hi problema nazzjonali għalkemm ħafna stinaw rashom li jirrifjutaw li jaraw li hi problema nazzjonali.

KUMMISSJONI

Issa l-President Johnson waqqaf kummissjoni biex tistudja l-għeruq tal-vjolenza fil-ħajja Amerikana.

Il-kummissjoni hi presjeduta minn Dr. Milton Eisenhower, ħu l-ex-President Dwight Eisenhower u li qabel kien president tal-John Hopkins University. Fost membri oħra l-kummissjoni għandha lill-arċisqof Kattoliku ta' New York, Mons. Terence Cooke; Mrs. Patricia Harris, professur tal-liġi f'Howard University u li kienet l-ewwel ambaxxatur negro mara; u żewġ senaturi, Roman Hruska (Repubblikan, Nebraska) li kien kontra l-kontroll ta' l-armi u Philip Hart (Demokratiku, Michigan) li kien favur il-kontroll ta' l-armi.

TLIETA INFILA

L-Amerika llum hi preżentata quddiem id-dinja bħala pajjiż fejn ebda politikant jew figura importanti mhu ċert li mhux se jaqa' vittma ta' balla ta' assassin.

L-assassinji politiċi ġew tlieta infila: fit-22 ta' Novembru, 1963 ħasdu lil John Kennedy; til-5 ta' April 1968 ħasdu lil Martin Luther King u eżatt xahrejn wara niżżlu lil Robert Kennedy.

Quddiem id-dinja l-Amerika qed tiġi preżentata bħala pajjiż tal-gangsters. Pajjiż kollu korruzzjoni. Pajjiż ta' kapitaliżmu sfrenat fejn qatt m'inti ċert li quddiemek għandek opinjoni ġenwina u sinċiera.

Pajjiż mingħajr ruħ.

Art l-iktar għanja fid-dinja iżda li fl-istess ħin tittollera faqar enormi f'nofsha.

Nazzjon li tilef l-indirizz tiegħu.

Poplu li ma jafx x'irid u 'l fejn qed jaqdef.

Għal ħamsa u għoxrin sena sħaħ l-Amerika ddominat il-Punent iżda llum donnha tilfet l-awtorita' morali li tagħmel dan.

F'għajnejn kulħadd l-Amerika saret xi ħaġa donnha ta' stmerrija: mhux meta thares lejn dak li jippriedka dak u l-ieħor imma meta tara l-fatti u tara l-istejjer ta' wara l-kwinti.

LIBERTINAĠĠ

Huma sbieħ il-priedki dwar id-demokrazija, huwa sabiħ li nitħaddtu fuq 'consensus politics', imma meta niġu għall-fatti nsibu korruzzjoni enormi, kumplotti u terroriżmu li fnew linnazzjon.

Għoġobni ħafna l-kumment tal-Prim Ministru Holyoake ta' New Zealand: "For the United States to lose its gifted men in this way is a sad distortion of the freedoms which they in turn have fought to preserve".

Għax fl-Amerika l-liberta' donnha ddeġenerat f'libertinaġġ. Dana bi skandlu għad-dinja kollha.

X'inhuma l-implikazzjonijiet tal-mewt ta' Kennedy għall-futur?

ID-DAQS TAT-TELFA

L-ewwelnett irridu naraw x'tilfet l-Amerika meta tilfet lil Robert Kennedy, apparti mir-riperkussjonijiet ta' l-assassinju fih innifsu u l-effetti ta' l-iskandlu fih innifsu sew fl-Amerika stess kif ukoll fid-dinja.

Hafna jifhmu li Robert kien il-personifikazzjoni tat-tama tassuwed, tal-Messikani, tal-Kostarikani, tal-foqra u tal-batuti.

Huwa kien jirrappreżenta l-KOMPROMESS.

Hawnhekk iridu niddistingwu. Huwa kien jemmen fil-kompromess ta' veduti iżda mhux filkompromess meta jiġi biex jesegwixxi dak li jifhem li kellu jsir.

Waqt l-amministrazzjoni ta' John F. Kennedy, Robert Kennedy kien Attorney General: huwa inizja leġislazzjoni dwar drittijiet ċivili u nforza d-deċiżjoni tal-1954 tal-Qorti Suprema dwar desegregazzjoni ta' l-iskejjel. Huwa ġġieled għad-drittijiet tas-Suwed fis-Sud. Huwa uża t-truppi federali biex jinforza d-dritt taż-żagħżugħ Iswed James Meredith li jattendi l-universita' ta' Mississippi.

Robert Kennedy kien bassar li fi żmien 30 sena l-Istati Uniti kien ikollhom President Iswed. Huwa kien irriżenja mill-Metropolitan Club ta' Washington meta rrifjutaw li jdaħħlu bħala soċju lil George Weaver, segretarju ta' l-istat Negro.

Dwar dik li hi politika internazzjonali, ma' Robert Kennedy forsi wieħed kien jaf inqas fejn hu.

Veru li dan l-aħħar ħareġ b'ruħu u b'ġismu favur il-waqfien ta' l-ibbumbardjar tal-Vjetnam ta' Fuq, imma fil-karattru ta' Robert Kennedy (forsi tal-Kennedys) wieħed jinnota li l-popolarita' hu kien iħobbha u kien jaf jieħu pożizzjoni li tiġbidlu popolarita'.

Hafna jinnotaw li kien wara li Eugene McCarthy wera suċċess fil-politika tiegħu kontra Johnson fil-preliminarji ta' New Hampshire, li Robert Kennedy intefa' fil-ġlieda presidenzjali.

Hu ammess li wara kollox Robert Kennedy kellu ċans kbir li ma kienx jirbaħ in-nominazzjoni Demokratika għal President. Però, ġewwa jew barra l-White House, Robert Kennedy kien xorta waħda jibqa' t-TAMA ta' dawk li kienu jemmnu fih.

It-traġedja għall-armonija interna fl-Istati Uniti qegħda filfatt li bniedem bħal dan mhux, ma telax President, iżda twarrab u ħalla VOJT.

Il-periklu hu li l-aċċentwazzjoni tan-nuqqas ta' armonija twassal għal iktar estremiżmu. B'diżastru għall-Amerika u għad-dinja.

L-awgurju tagħna hu li fl-Amerika l-mexxejja li għadhom ħelsuha mill-bullet (!!) jifhmu li dak li kien jirrappreżenta Robert Kennedy **għadu hemm** avvolja bit-tneħħija ta' Kennedy u Luther King forsi m'hemmx vuċi soda u rispettata biżżejjed biex dan iżżommu kontinwament quddiem l-opinjoni pubblika Amerikana u mondjali.

Il-moviment għadu hemm għalkemm forsi temporanjament m'għandux il-portavuċi xerqa.

TORCA JUN 9 1968

Osservazzjonijiet tal-gimgha

JIKTEB
TONI FARRUGIA

WAQT li qed tagħti l-aħħar qima tagħha, il-lum id-dinja għadha tinsab ixxukkjata u mbellha bil-qtil tas-Senatur Robert F. Kennedy. Sal-lum ħafna minnha għadhom ma jistgħux jemmnu kif għal darba, darbtejn u tliet darbiet f'temp ta' żmien ħekk qasir, il-poplu ta' l-Istati Uniti ta' l-Amerika kellu jkessaħ lid-dinja b'assassinji politiċi ħekk krudili.

Bħal ħafna nifhem li minħabba għemil ta' individwu m'għandux jeħel nazzjon sħiħ. Jekk ninsew l-assassinji li saru qabel li fihom Presidenti Amerikani sfaw vittmi u nieħdu l-aħħar każi individwali — li ħasdu lill-President John Kennedy, Dr Martin Luther King u lis-Senatur Robert Kennedy — dejjem nistgħu naslu għal xi kwalita' ta' ġudizzju li l-poplu ta' l-Istati Uniti bħala tali jista' jiġi eskluż minn kull ħtija. Iżda jekk inħarsu lejn dawn id-delitti politiċi kollha f'daqqa, neżaminaw l-ideat, l-opinjonijiet u l-politika li kienu jħaddnu l-vittmi tagħhom u nħarsu lejn in-nuqqasijiet tal-poplu Amerikan lejn il-popli l-oħra tad-dinja ma nistgħux inkomplu nduru mal-lewża u ma nakkużawx lil dan il-poplu b'korruzzjoni u intolleranza.

* * *

ĦUWA minnu li n-nazzjon Amerikan huwa l-aktar nazzjon sinjur, l-aktar nazzjon b'saħħtu u nazzjon li jidderieġi d-destin ta' l-umanita'. Iżda b'danakollu r-ruħ ta' dan in-nazzjon hija imħassra. Huwa jinsab mifni minn firda kbira fost il-poplu tiegħu l-ewwel permezz tal-problema razzjali u t-tieni nett minħabba l-indħil tiegħu fil-gwerra tal-Vjetnam.

Dawn huma l-aktar żewġ gwajjijiet li mhux biss qed jifnu lill-Istati Uniti ta' l-Amerika iżda r-riperkussjonijiet tagħhom qed ikollhom l-effett fuq il-popli l-oħra. Għalhekk kull dawl li jfeġġ li jista' jfejjaq xi waħda minn dawn il-feriti mhux biss jiġi milqugħ bil-ferħa minn ħafna Amerikani imma anke l-bqija tad-dinja tinghaqad u tagħti l-appoġġ tagħha.

Nistgħu ngħidu li l-problemi li qed jiffaċċjaw lill-poplu Amerikan huma problemi li jolqtu lilna wkoll. Għalhekk bil-fors l-interess tagħna fil-ġrajjiet Amerikani. Ma jistax ikun li aħna ma nurux id-dispjaċir tagħna li nazzjon ħekk setgħan jinsab mifni bi ġlieda razzjali hekk ħarxa li malmixja taż-żmien qed dejjem tħalli aktar vittmi tagħha. Ma nistgħux ma jiddispjaċiniex għat-traġedja li l-gwerra tal-Vjetnam qed tfisser għal bosta familji Amerikani.

* * *

MILL-BANDA l-oħra ma nistgħux ma nifirħux meta naraw li fost dan il-poplu, li kulma jmur qed jitlef is-sens ta' fiduċja mal-popli l-oħra, kultant ifeġġu nies ħekk nobbli bħall-President John F. Kennedy, bħal Dr Martin Luther King u bħal Robert F. Kennedy li lkoll juru ħila u determinazzjoni li jfejjqu dawn il-feriti li jekk ikomplu jikbru mhux biss jipperikolaw il-ħajja tal-poplu Amerikan iżda l-istess umanita' tħoss il-weġgħa tagħhom.

Iżda għal tliet darbiet il-poplu Amerikan kellu l-ħila li jaħsad u jkessaħ lid-dinja b'assassinji politiċi ħekk koroh. Illum, maddifna tas-Senatur Robert F. Kennedy, id-dinja difnet ukoll kull tama li n-nazzjon li jippretendi li hu l-akbar kampjun tad-demokrazija jasal biex b'ġustizzja jsolvi l-problemi razzjali li qed jifnuh u jeħles lil ħafna familji li jikkomponuh mittbatija bla ħtieġa li qed isofru minħabba gwerra li jinsabu mitfugħin fiha bla ħtieġa. Mad-difna tas-Senatur Robert Kennedy, għal darb'oħra qed jindifen kull sens ta' tolleranza, li jiftaħar biha l-poplu demokratiku Amerikan. Mad-difna ta' Kennedy qed jintradam ukoll kull sens ta' fiduċja li d-dinja seta' kellha fil-poplu Amerikan. Għal darba oħra in-nazzjon l-aktar sinjur u setgħan hu ħati ta' nuqqas lejn l-umanita'.

Ir-rispett u l-luttu osservat f'dawn il-jiem huwa ftit wisq biex ipattu għan-nuqqasijiet ta' dan il-poplu. Mhux se jkun għada li l-fiduċja mitlufa terġa' tintreba'. Iżda jkun għajb jekk dawn it-tliet traġedji ma jwasslu għal xejn. Jista' dan il-poplu li għoġbu jelimina l-ġisem ta' dawn it-tliet eroj jirrepara billi jagħti ħajja lill-memorja tagħhom u jara li jitwettaq dak kollu li minħabba fih, John F. Kennedy, Martin Luther King u Robert F. Kennedy, għażlu li jitilgħu l-altar tas-sagrifiċċju. Jekk jagħmlu dan tista' d-dinja, li mhix se tinsa n-nuqqasijiet ta' dan il-poplu, għall-inqas tasal biex taħfirlu.

Is-Senatur Robert Kennedy

L-AĦBAR għall-għarrieda ta' l-assassinju tas-Senatur Robert Kennedy kienet l-akbar ġrajja tal-ġimgħa u ma setax ma jkunx ħekk minħabba l-implikazzjonijiet li dil-ġrajja ġġib magħha.

Fi programm ta' aħbarijiet fuq it-T.V. smajna lis-Senatur jistqarr li huwa ddeċieda li joħroġ għall-Kanditatura tal-Presidenza biex jitneħħew id-differenzi bejn Fqir u Għani,..... Iswed u Abjad,..... u li biex dawn l-affarijiet ikunu jistgħu jintlaħqu huwa meħtieġ li jitbiddlu dawk in-nies li jmexxu l-amministrazzjoni, jiġifieri President ġdid b'ideat ġodda, ġusti, umani, qaddisa.

Fil-Kalifornja kien għadu kif wettaq reħħa kbira fuq ir-rival tiegħu. Fit-Texas ma tantx seta' jirbaħ minħabba l-fatt li Texas hija fortizza ta' Johnson u għalkemm Mr Johnson se jwarrab,..... il-partitarji ma tantx jaħmlu lil min ikkonfuta lil Johnson tagħhom fuq ħafna prinċipji, fosthom il-gwerra tal-Vjetnam.

GĦALIEX?

Ħafna staqsew għaliex is-Senatur Kennedy kien il-vittma ta' dan l-att ħekk barbaru. Mhux għalkemm wieħed jiddetermina sewwa u b'ċertezza.

Ħafna qalu li l-Amerikani dardru d-dinja b'dawn l-atti ta' vjolenza. L-assassinju tal-President John F. Kennedy mhux biss li għadu ma ntesiex imma qisu sar il-bierah!

PERSUNAGG TAL-GIMGĦA

Wieħed irid iqis li l-Amerika hija kontinent u għalhekk meta nitkellmu fuqha ma rridux naħsbu dwarha b'mentalita' ristretta ta' Gżira ta' ftit mili! Kontinent ikollu problemi kontinwi, bħalma huma dawk tar-razez, kulturi, reliġjonijiet, politika internazzjonali eċċ., eċċ.

Issa mafu l-assassin min kien. Huwa qal li kull ma għamel, għamlu għal pajjizu! Din l-istqarrija hija skuża verament ivvintata u li ma ssostnix! Pajjizu, jekk kellu, ma kienx jinsab f'ebda periklu mill-Amerika bħala tali aħseb u ara mis-Senatur Kennedy li kien għadu 'l bogħod ħafna mill-"White House".

Min qatel lill-President Kennedy għalfejn kien qatlu?..... Xi ħadd jista' jgħid b'ċertezza? .....Ħadd ma jista' jgħid ħlief min kien qabbad lill-assassin biex jisparalu! Ikun ibleħ min jiblagħha li l-assassin tal-mejjet President Kennedy ma kien qabbdu ħadd u li għamel dak li *għamel bi spinta personali.* M'aħniex tant boloh!

U dal-Palestinian li spara fuq is-Senatur Kennedy, spara fuqu "għal pajjizu"?.....

Jista' jiġri l-kaz, għax kollox jista' jiġri, li bniedem ittih fernezija u jagħmel waħda minn tiegħu. Irius sħan ieżistu u nies eċċentriċi wkoll imma biex wieħed iidħol fil-folla u..... jispara fuq persunaġġ ta' dik l-importanza..... aktar irid ikun hemm moħħ floku bi skop determinat quddiemu milli irid ikun hemm moħħ żbilanċiat.

Raġunar bħal dan jindika li l-assassin ried ikun imqabbad minn ħaddieħor. imqar jekk forsi kien ta' natural eċċentriku. Nghiduha kif inhi: Ma tantx qegħdin nisimgħu b'attentati simili minn imġienen u kull attentat li nisimgħu bih, ikun sar bi skop determinat.

Dan l-aħħar qrajna ktieb ġdid Amerikan "Imperial Agent" — "The Goleniewski-Romanov Case", u minnu rajna kemm huma effiċjenti s-servizzi sigrieti Amerikani.

Frattant dak li nistgħu ngħidu hu li s-Servizzi Sigrieti Amerikani ma sabux x'kienet ir-raġuni li għaliha l-President Kennedy kien ġie assassinat u forsi l-anqas jsibu għaliex dal-Palestinjan li ilu ħdax-il sena fl-Amerika, ... wettaq attentat ħekk barbaru. Forsi, jekk tinsab il-veru raġuni, l-iskandlu li tieħu d-dinja jkun akbar.

ŻEWĠT AĦWA B'DESTIN WIEĦED — L-aħwa Kennedy, Robert u John, it-tnejn iddedikaw ruħhom sabiex jeġevolaw lill-poplu Amerikan mill-korruzzjoni u l-inġustizzji li jinsab mgħaddas fihom. It-Tnejn ħalfu li jagħtu ħajjithom għal dan il-għan u jaħdmu biex il-paċi tirrenja fid-dinja. Iżda l-poplu Amerikan, li jaħseb li ħu l-aktar poplu ċivilizzat, ma għarafx japprezza l-ħidma sinċiera ta' nies ħekk nobbli. Forsi lanqas l-istess aħwa Kennedy — speċjalment meta kienu flimkien meta ttieħed dan ir-ritratt — qatt ma bassru l-ħlas li se jmisshom għall-ħidma tagħhom. Dejjem ħasbu li se jibqgħu qrib xulxin iżda qatt li jagħmlu dan permezz ta' tiri minn assassini differenti.

IT-TORCH JUNE 9 1968

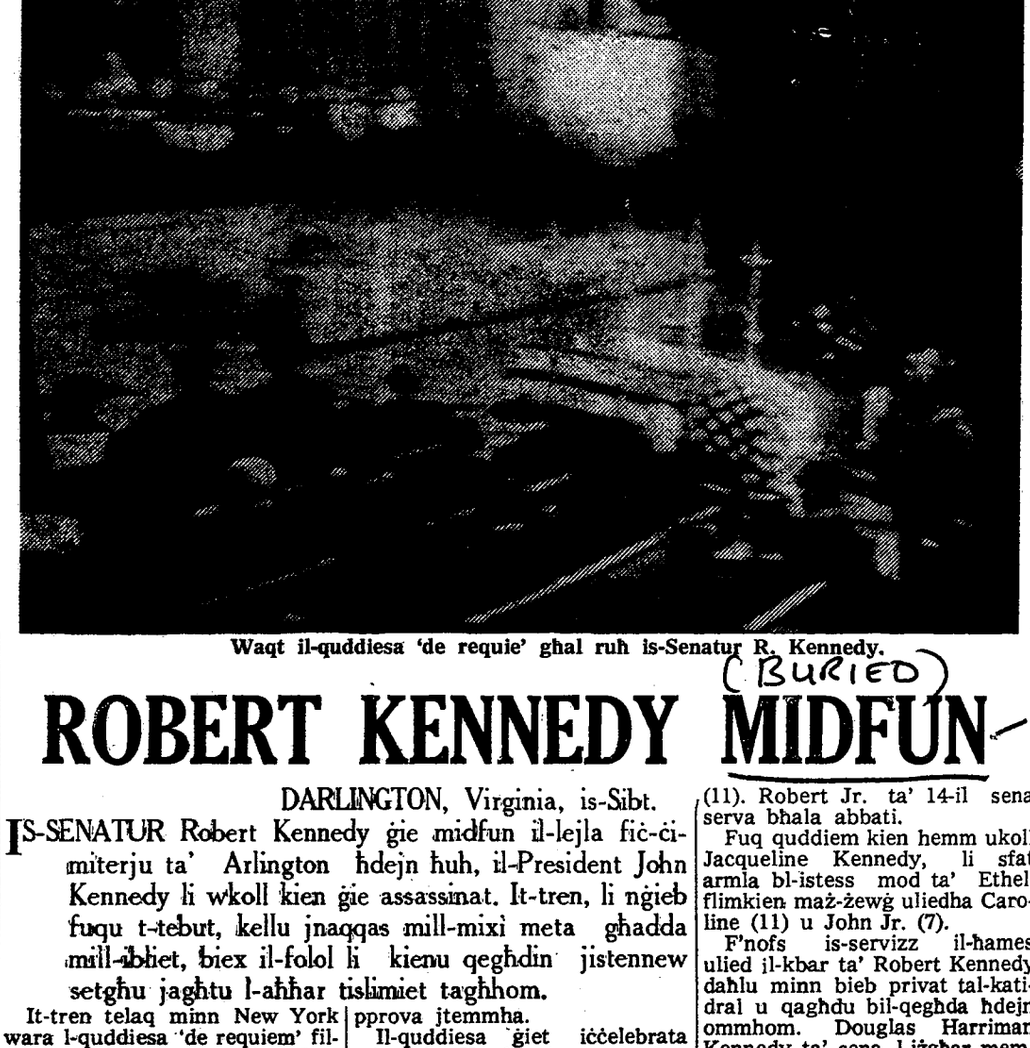

Waqt il-quddiesa 'de requie' għal ruħ is-Senatur R. Kennedy.

ROBERT KENNEDY MIDFUN (BURIED)

DARLINGTON, Virginia, is-Sibt.

IS-SENATUR Robert Kennedy ġie midfun il-lejla fiċ-ċimiterju ta' Arlington ħdejn ħuh, il-President John Kennedy li wkoll kien ġie assassinat. It-tren, li nġieb fuqu t-tebut, kellu jnaqqas mill-mixi meta għadda mill-ibliet, biex il-folol li kienu qegħdin jistennew setgħu jaqbtu l-aħħar tislimiet tagħhom.

It-tren telaq minn New York wara l-quddiesa 'de requiem' fil-Katidral ta' St Patrick. Fost l-2,300 mistednin biex jattendu kien hemm il-President Johnson u rappreżentanti minn aktar minn 50 pajjiż.

Qabel bdiet il-quddiesa, is-Senatur Edward Kennedy, l-aħħar wieħed mill-erba' aħwa Kennedy għamel eloġju. Hu qal li ħuh m'għandux jiġi idolizzat f'mewtu aktar milli fil-fatt kien f'ħajtu. Hu għandu jiġi miftakar sempliċiment bħala raġel tajjeb u diċenti li ra l-ħażin u pprova jirranġah, li ra t-tbatija u pprova jwaqqafha u li ra l-gwerra u pprova jtemmha.

Il-quddiesa ġiet iċċelebrata minn sitt Kardinali, sitt Arċisqfijiet, 18-il Isqof u 200 qassis.

151,000 ruħ damu sitt sigħat fil-kju qabel il-quddiesa biex ikunu jistgħu jgħaddu minn ħdejn it-tebut.

Ethel Kennedy, l-armla tas-Senatur daħlet fil-katidral ftit qabel beda s-servizz, flimkien ma' ħu żewġha, Ted. Magħha kien hemm erba' mit-tfal tagħha Kathleen (16), Joseph P. (15), David (12) u Mary Courtney (11). Robert Jr. ta' 14-il sena serva bħala abbati.

Fuq quddiem kien hemm ukoll Jacqueline Kennedy, li sfat armla bl-istess mod ta' Ethel, flimkien maż-żewġ uliedha Caroline (11) u John Jr. (7).

F'nofs is-servizz il-ħames ulied il-kbar ta' Robert Kennedy daħlu minn bieb privat tal-katidral u qagħdu bil-qegħda ħdejn ommhom. Douglas Harriman Kennedy ta' sena, l-iżgħar membru tal-familja, qagħad ftit ħdejn it-tebut ta' missieru, imbagħad ittieħed barra l-knisja minn nurse.

Omm Robert Kennedy ta' 77 sena kienet preżenti wkoll.

* * *

ELIZABETH, New Jersey.

Tragedja mhix mistennija waqqfet it-tren bit-tebut tas-

● Ikompli f'paġna 2

TIME
TIMES OF MALTA
JUNE 10 1968
No. 10,184

A WIDOW'S GRIEF

America in deep mourning

(Reuter's Service)

WASHINGTON, June 9:-

President Johnson and millions of ordinary citizens were united in deep mourning on this black Sunday as the American nation showed its anguish over the murder of Senator Robert Kennedy.

Thousands who could reach here made their solemn pilgrimage to the Senator's grave, on a sun-splashed hillside overlooking the capital, where he was laid to rest in the dark hours of last night.

(Cont. backpage col. 5)

MOURNING FOR ROBERT KENNEDY

(Cont. from page 1)

Many more, of all creeds, races and colour, packed their local churches in cities, towns, villages and hamlets across the states on this national day of mourning.

By mid-morning some 20,000 pilgrims had already filed sadly past the dead Senator's grave, and as the day drew on a constant flow of men, women and children trod the path to Arlington Cemetery.

As they paid their final personal tributes to the murdered Robert, many paused again to look bitterly towards the grave of assassinated President John F. Kennedy.

Early today, the widowed Mrs. Ethel Kennedy, and her eldest son Joseph spent a long time near the grave.

'THERE'S GOING TO BE A LOT OF ANGER'

By LINO SPITERI

Oxford

MIKE stood in the corner of the common room, waving a butter knife, his toast getting cold. "There's going to be a lot of anger in Africa," he told us very matter-of-fact.

Why? Was he popular there? "Popular? In Africa Kennedy is the only name we know. His brother, John, was second only to Jesus."

Mike is a Negro from the Cameroons. He is a successful trade unionist, big and uncomplicated, good-natured and kind. But he is very aware of his black skin, because he knows what people whose skin is not white are enduring in so many parts of the world. Especially in America, the land of despair and shame.

"We have no one to fight for our rights there, no one." Mike's lament came from the heart.

For hours we had had a sort of shuttle service from the radio to the library. The news flashes were swiftly passed on. And then it came.

"He's dead, he is," with complete finality. There is nothing as final as death.

Plater College is smack in the Oxford green area, almost engulfed by trees, bushes and other greenery. Where birds provide a background of song to one's studies, distracting but marvellous.

Perhaps it was the numbness which gripped me. But the birds were suddenly hushed at the news, and the sigh of the breeze through the grass and the leaves sounded pregnant with pain.

I did not particularly like Robert Kennedy. To me, he seemed too motivated by a thirst for power. But Mike did not think so. Neither did the Mexicans, the blacks and the white poor of America. To them he was a Messiah come to deliver them.

NOW he's dead. Senselessly slain by a bullet. As his brother was. As Martin Luther King was. As hundreds of other, unknown and therefore unsung, Americans have been in recent years.

A feeling of guilt now grips America. And so it should. And let us hope that it lingers, that it twists and turns in America's chest and gnaws at her people's conscience, till they demand — and get — the clean-up that is required.

Kismet cannot be denied. But fate is given too much help in the United States. Guns are so common, so available, and life is so cheap. "They not only have guns," I've just heard Mgr Igino Cardinale say on the radio. "They don't know how to use them." What was needed, said the Papal Nuncio to Britain, was a new moral awareness.

If Robert Kennedy's death brings this about, he may not have died in vain. But will it? Some control has been agreed to about the sales of arms. But arms can continue to be sold. Over 50 per cent of American households have a gun. An average of two people die of gun shots every hour.

Still the National Rifles Association remains mighty and strong. The Constitution continues to lay down the right of people to own arms. It does not matter that these are the 'sixties, that the day of the frontiersman passed long ago. That the casual access to guns today could result in a civil war tomorrow.

But it should matter. Robert Kennedy's assassination should be enough proof of that. But again, will it? Only Americans can tell. And their reply must not be seen in their hair-tearing this week, but in what they do in the months and years to come.

In the meantime, there's going to be a lot of anger. And not just in Africa.

L-ORIZZONT JUNE 10 1968

① PRAYERS FOR SEN. KENNEDY BY US SAILORS

② AMB. SMYTHE ATTENDS REQUIEM MASS IN NEW YORK

Talb ghas-Senatur Kennedy

IL-BAHRIN tal-bastimenti tas-Sitt Flotta Amerikana li jinsabu Malta llum offrew talb speċjali għal ruħ is-Senatur Robert Kennedy. Dun Maurice Grech dal-għodu ċċelebra quddiesa għall-baħrin u fizzjali Kattoliċi fuq il-bastiment tat-tiswija tas-Sitt Flotta USS Shenandoah.

VALLETTA, il-Ħadd.

Fuq l-istess vapur inżamm servizz għall-Protestanti u servizz ta' tifkira għal Kennedy u għall-uffiċjali u baħrin tas-sottomarin 'USS Scorpion' li ntilef dan l-aħħar.

Illum fl-Istati Uniti nżamm jum nazzjonali ta' luttu għas-Senatur Robert Kennedy, maqtul minn tiri ta' assassin. Il-bandieri kollha fuq bini pubbliku ħawn Malta llum kienu mezz'asta bħala sinjal ta' rispett.

Il-vapuri Amerikani u vapuri oħra kellhom il-bandieri mezz' asta.

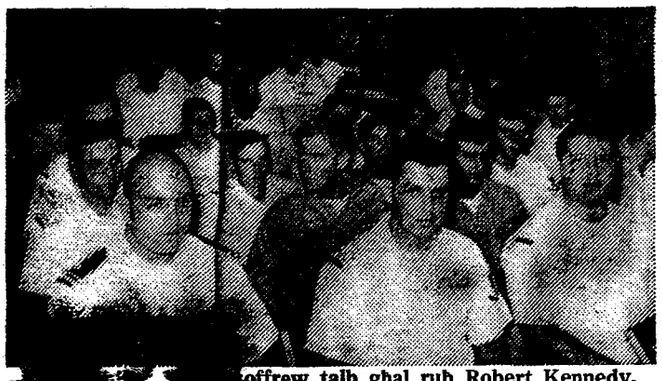

offrew talb għal ruħ Robert Kennedy.

* * *

L-AMBAXXATUR Amerikan f'Malta, Dr Hugh H. Smythe, illum wara nofs in-nhar wasal lura minn l-Istati Uniti ta' l-Amerika fejn attenda l-quddiesa 'de requiem' għal ruħ is-Senatur Robert Kennedy, li saret fil-Kattidral Kattoliku ta' St. Patrick fi New York.

Matul dawn il-ġimgħatejn li dam l-Amerika, Dr Smythe kellu diskussjonijiet u konsultazzjonijiet dwar Malta u għamel lecture f'waħda millI-Universitajiet ta' New York.

THE CAMPAIGNING KENNEDYS — Senator and Mrs Robert F. Kennedy at a news conference in April following his announcement that he is a candidate for the Democratic Party's nomination as President of the United States.

Robert Kennedy on his way up

by J.A.C.

FOR a long time after the Dallas slaying of 1963 Robert Kennedy was a shaken man, and for months afterwards he moved about only mechanically. But slowly the old combativeness began to return — and Bobby, seventh of the nine Kennedy children, was the most combative of the clan.

"Bobby Kennedy", said Dave Powers, White House courier in Jack's time, "has to be first all the time." That goes for everything, from a game of touch football to managing his brother's Presidential race. When he played touch football his daughter Kathleen, now 16, would occasionally show up with her friends to cheer: "Clap your hands and stamp your feet, 'Cause Daddy's team can't be beat."

In the spring of 1964 when the first feelers were put out to him about the New York Senate race, Bobby seemed uninterested. "All things being equal," he said, "it would be better for a citizen of New York to run."

In fact, Bobby had set his sight on the Vice-Presidency. But he was kidding himself. For one thing he and Lyndon Johnson had always been able to restrain their enthusiasm for one another, and anyhow, Johnson who understandably wanted to be known for his own achievements, had pointedly advised longtime Kennedy aide Kenny O'Donnell only one month after Dallas: "I'll never have a Kennedy on the ticket."

Still Bobby pursued the mirage, until Lyndon finally scratched Kennedy from the sweepstakes in late July in that strange impulsive performance in which he simultaneously ruled out all Cabinet members and officials who met regularly with the Cabinet.

Crestfallen Bobby declared: "I don't think there is much future for me in this city now." Three weeks later he thought he glimpsed a bearable future in New York and he jumped into the Senate race. "If the Democratic Party could have agreed on any other candidiate," he said, "I wouldn't have come in. But there wasn't any agreement."

Bobby's move provoked inevitable cries of "carpetbagger". Despite his protests that he had spent more time in New York than anywhere else, Bobby was Massachusetts-born and -orientated, and a resident of Virginia besides. But he knew where the power was and he quickly lined up New York's Democratic bosses behind him, notably Buffalo's Peter Crotty, Brooklyn's Stanley Steingut, and Charley Buckley of The Bronx. New York's Mayor Robert Wagner, reluctantly, also fell into line. Many Democrats recoiled.

"The political arm twisting has been the worst I've ever seen," said Utica's Richard H. Balch, onetime Democratic state chairman. Noting that Bobby's allies were running in three other states — Piere Salinger in California, Teddy Kennedy in Massachusetts, and Joseph Tydings, who was a US Attorney under Kennedy, in Maryland — with a total of 64 electoral votes among them on top of New York's 43, one Democrat cried: "It will be a United States of Kennedy."

Ruthless

In a meeting with Mayor Wagner, a group of reformers protested: "Bobby Kennedy is a ruthless, unprincipled, frighteningly ambitious young man who intends to use the New York State Democratic Party to launch his presidental ambitions."

Later 120 reformers, including playwright Gore Vidal, Niagara Falls Mayor E. Dent Lackey and actor Paul Newman established a committee to support his rival Keating. Bobby merely snapped: "These people hate everything and everybody, even each other."

In early September 1964, at a sweaty tumultous Democratic convention in the musty 71st Regiment Armoury on Manhattan's lower Park Avenue, Kennedy steamrollered upstate Congressman Sam Stratton, his old rival, 968 to 153. He won the Liberal Party's endorsement the same day.

Aware that the Liberals delivered 406,000 votes to Jack Kennedy in 1960 — more than JFK's 380,000-vote statewide margin of victory — Bobby welcomed their support. The first days of his campaign were a wild triumphal march. He was swamped on Long Island's beaches by hundreds of thousands of Labour Day weekend bathers. In a three-day swing around 'the souther Tier' he made 51 stops in 21 cities, got such an overwhelming reception that people began to talk about "poor old Ken".

In Watertown he outdrew Keating 45 to 1. In Ogdensburg where Keating spoke to a lonely knot of 24 listeners, Bobby drew 2,000. In Jamestown, where GOP Vice-Presidential candidate Bill Miller had a crowd of 250, Bobby lured 4,000.

In Glens Falls, Bobby arrived just before 1 a.m., still found 4,000 people, more than one-fifth of the population waiting for him, many in nightclothes. "I still have problems in this state," said Bobby, "but at least I'm getting a hearing."

But was he? People were seeing him, but the crowds did more shouting than listening, and they were young crowds to boot. "If I had my way," Bobby told the teenagers who thronged him at every stop, "I'd lower the voting age to six — before the election."

(Part II appears tomorrow)

IL-BERQA JUN 10 1968

MRS. ROBERT KENNEDY PRAISED FOR HER COURAGE

MART ROBERT KENNEDY MFAĦĦRA GĦALL-KURAĠĠ

(Reuter's Service)

Washington.

IL-PRESIDENT Johnson flimkien ma' miljuni ta' ċittadini l-bieraħ ingħaqdu f'soġħba waħda, meta l-Amerka kienet f'jum ta' luttu għas-Senatur Robert Kennedy. Eluf ta' nies marru f'Washington biex iżuru l-qabar tas-Senatur fejn ġie midfun tard bil-lejl is-Sibt.

Ħafna oħrajn, ta' kull twemmin, razza u lewn, il-bieraħ imlew il-knejjes lokali tagħhom fil-bliet u rħula biex jitħaknu fih fit-talb tagħhom f'dan il-jum ta' luttu.

Filgħodu kmieni - madwar 3,000 ruħ kienu ġa għaddew sieħta minn ħdejn il-qabar tas-Senatur u aktar ma beda jgħaddi l-ħin in-nies aktar bdiet iżżid u kolliha dehru sejrin lejn iċ-ċimiterju ta Arlington. Ħafna minn dawk li żaru dan iċ-ċimiterju waqfu wkoll għall ftit waqtiet quddiem il-qabar tal-President John F. Kennedy li jinsab midfun ħdejn ħuh Robert.

L-armla, Mrs. Ethel Kennedy u binha l-kbir Joseph li għandu 16-il sena, qagħdu għal ħin fiċ-ċimiterju jitolbu ħdejn il-qabar. Mrs. Kennedy l-bieraħ ġiet imfaħħra minn ħafna għall-kuraġġ li wriet matul iċ-ċerimonji funebri li saru, l-aktar meta hi attendiet għall-Quddiesa de Requiem li saret fil-Kattidral ta' San Patrizju fi New York, qabel ma sar il-funeral għaddiem.

Minkejja s-swied ta' qalb li kellha, hi stess talbet lill-Arċisqof Terence Cooke li l-Quddiesa aktar tard l-ferħ Nisrani u t-tama tat-twelid spiritwali mill-ġdid milli d-dieqa tal-mewt. Minħabba f'hekk, il-bieraħ kulħadd talab fil-kwiet mingħajr l-ebda sinjal ta' vjolenza u l-mibegħda li dehru wara l-qtil tal-mexxej tad-Drittijiet Ċivili għas-Suwed, Dr. Martin Luther King, xahrejn ilu.

Il-President Johnson il-bieraħ attenda għal servizz privat li sar fil-White House immexxi minn Rev. Billy Graham.

L-erba' nisa tal-ġenb jistgħu jissejħu Romol tal-Vjolenza billi bħal mart Robert Kennedy kollha tilfu lil żwieġhom b'balla ta' assassin. Mixxellug jidhru Mrs. John F. Kennedy; Mrs. Kenneth Oswald Porter; Mrs. Medgar Evers u Mrs. Martin Luther King, Jr. Il-President Kennedy kien ġie maqtul fit-22 ta' Novembru, 1963 f'Dallas, Texas; Lee Harvey Oswald ġie maqtul jumejn wara f'Dallas ukoll; Evers miet fil-11 ta' Ġunju, 1963 f'Jackson, Missouri u Dr. Martin Luther King ġie maqtul fl-4 ta' April, 1968, f'Memphis, Tennessee.

Mrs. Ethel Kennedy, il-mara tas-Senatur Kennedy u omm għaxart itfal tidher flimkien mas-Senatur Edward Kennedy qed iħarsu f'silenzju profond lejn it-tebut ta' Robert.

JUM NAZZJONALI TA' LUTTU FL-AMERIKA

WASHINGTON, il-Ħadd.

L-Istati Uniti l-ħum osservaw Jum Nazzjonali ta' Luttu għall-qtil tas-Senatur Robert Kennedy. Il-Knejjes matul il-pajjiż qed jagħmlu servizzi speċjali fuq sejħa tal-President L. Johnson li għamel sejħa lill-Amerikani kollha biex jimxu flimkien f'sebħ ġdid ta' għaqda ta' fejqan.

Il-Papa Pawlu VI heġġeġ lil kulħadd biex jimxi wara l-idejali tat-tliet Amerikani maqtula, li huma l-President John F. Kennedy, ħuh is-Senatur Robert Kennedy u Dr. Martin Luther King. Il-Papa, qal li l-assassinju ta' dawn it-tlieta għandu jwassal għal kundanna umana u nisranija tal-vjolenza u d-delitt.

Il-President Johnson il-bieraħ attenda għall-quddiesa li saret lis-Senatur Kennedy fil-Kattidral ta' St. Patrick u mbagħad eluf ta' nies ta' kull lewn bid-dmugħ f'għajnejhom raw għall-aħħar darba l-katavru tas-Senatur għaddej mit-triqat għaċ-Ċimiterju ta' Arlington fejn ġie midfun f'qabar qrib dak ta' ħuh John Kennedy.

* * *

Niddeploraw il-Qtil

THE MURDER IS DEPLORED

— DR. SMYTHE

LUQA, il-Ħadd.

Dr. Hugh Smythe, l-Ambaxxatur Amerikan għal Malta, meta wasal lura mill-Istati Uniti wara żjara ta' ħmistax-il jum hemmhekk, qal li huma jiddeploraw il-qtil tas-Senatur Robert Kennedy. Hu żied li l-Amerika qed taħdem ħafna biex tirkeb ħwejjeġ għal dawn u hija determinata li tnaqqas il-vjolenza kemm jista' jkun.

L-Amerika bħalissa għandha quddiema programm kbir u twil biex tkun tista' tieħu ħsieb il-problemi interni li għandha.

L-Ambaxxatur Smythe qal li l-bieraħ hu kien preżenti għal-Quddiesa tal-Mejtin li saret lis-Senatur Kennedy fil-Kattidral ta' St. Patrick.

L-Amerika u l-qtil ta' Robert Kennedy

minn LELI ZAMMIT

L-aħbar tragika tal-mewt tas-senatur Robert Kennedy xterdet nhar il-Ħamis li għadda mad-dinja kollha. Hawn Malta, bħal f'pajjiżi oħra, ir-reazzjoni kienet waħda ta' mogħdrija lejn il-familja tas-senatur u ta' għadab lejn l-assassin.

Il-maltin ħassew dik il-ħasra lejn il-familja taċ-Kennedys; l-aktar familja amerikana milquta minn disgrazzji u tragedji. Malli sar magħruf li Robert Kennedy ġie midrub gravi b'tiri sparati f'rasu f'Los Angeles kulħadd ftakar fl-istess xorti li messet lil ħuh ħames snin ilu, meta l-president John F. Kennedy kien inqatel b'tiri sparati minn assassin f'Dallas.

Ftit wara Robert Kennedy miet ukoll. Din hija mhux biss tragedja, imma hija kważi ħaġa li ma titwemminx kif żewġt aħwa li kienu qegħdin jippruvaw jaqdu lill-pajjiżhom, sfaw maqtulin b'tiri ta' assassini.

ROBERT KENNEDY u MARTIN LUTHER KING

L-assassinju tas-senatur Kennedy wasal xahrejn wara assassinju ieħor; dak tal-mexxej tas-suwed Dr. Martin Luther King. Dawn iż-żewġ persunaġġi kellhom ħaġa komuni għall xulxin: kienu ġellieda tad-drittijiet ċivili tas-suwed. Iżda l-avvenimenti fl-Amerika juru li dawk li jsemmgħu leħinhom favur is-suwed isibu ruħhom persegwitati, minaċċjati jew ..... maqtula. Robert Kennedy u Martin Luther King sfaw assassinati proprju fis-sena tad-drittijiet tal-bniedem.

L-Amerika huwa pajjiż marid, pajjiż ipparalizzat bil-biża' u mimli indeċiżjonijiet. Il-vjolenza qiegħda tiddomina l-ħajja amerikana u dan qiegħed ikollu riperkussjonijiet diżastruži. Ma setgħax jonqos għalhekk li s-senatur Kennedy jisfa' vittma ta' att vjolenti bla sens. Mhux xi sorpriża li miet b'att ta' vjolenza, għaliex din saret parti mill-ħajja ta' kuljum tan-nazzjon amerikan.

Il-mewġa ta' vjolenza u biża' ilha żmien taħkem l-Amerika. Xi ħaġa ħażina ħemm fis-sistema li biha miexi l-pajjiż. L-amerikani għadhom ma tgħallmuhiex il-lezzjoni ta' l-assassinju ta' Dallas. Huma jħobbu jitkellmu, jsemmgħu u jiftaħru bid-demokrazija, anzi jippretenduha li huma d-difensuri tagħha. Waqt li jitkellmu li jridu jiddefendu d-demokrazija l-amerikani bl-għemil tagħhom qegħdin joqtluha. Kif jistgħu l-amerikani jitkellmu fuq id-demokrazija meta ma jrażżnux affarijiet li jeqirduha.

Per eżempju f'isem il-liberta' ta' l-istampa jħallu jidhru artikoli li jkunu mimlijin mibegħda lejn nies li jippruvaw jagħmlu xi ħaġa għall-pajjiż. Proprju b'Mejju li għadda dehru artikoli ħorox mimlijin kliem iebes u mibegħda dwar il-ħajja tas-senatur Robert Kennedy u l-familja tiegħu.

IŻOMMU ARMI BLA LIĊENZJA

Kontra dak li jiġri f'pajji oħra — xi whud minnhom ċivilizzati aktar mill-Amerika — in-nies fl-Amerika jitħallew jixtru u jbiegħu armi mingħajr permess jew liċenzja. Il-pajjiż iħallihom jagħmlu dan f'isem l-ħekk imsejħa "liberta'".

Ftit jiem qabel mas-senatur Kennedy ġie assassinat huwa kien mar f'Oregon. Hemmhekk kellu laqgħa qawwija minn folla ta' nies, iżda din id-darba ma kinux favuru imma kontrih. Billi kienu jafu li s-senatur kien qiegħed jappoġġa mossa tas-senat li tintroduċi r-regist-razzjoni ta' l-armi, huma ħaduha kontrih u bdew jisfidawh.

Is-senatur Kennedy kellimhom fuq il-vjolenza u l-qtil bla sens li qiegħed ikun hemm ma' l-Amerika kollha. Wera l-opinjoni li dawn l-affarijiet jonqsu jekk ikun hemm kontroll ta' dawn l-armi tan-nar.

Ir-reazzjoni taċ-folla kienet li bdew igħajjruh li jrid isir Hitler ieħor. Mara mill-folla għajtet li huma jżommu l-armi tagħhom u jżommu wkoll id-demokrazija.

Din hija l-mentalita' ta' xi whud mill-amerikani! Il-pajjiż huwa marid serjament. Is-sistema li miexi biha hija ħażina u perikoluża. Min huwa b'saħħtu qiegħed ikompli jsir b'saħħtu u l-fqir qiegħed dejjem jiftaqar. Barra minhekk fil-pajjiż qegħdin jiġu ammessi affarijiet li jeqirdu kull demokrazija u liberta'.

Kif diġa' għedt is-senat amerikan qiegħed iressaq forma ta' liġi biex l-armi jibdew jiġu rreġistrati. Is-senatur Kennedy kkritika ħafna dan l-abbozz ta' liġi u qal li mhux qawwi biżżejjed. Riedu jkun aktar qawwi biex ikun effettiv.

Is-senatur Kennedy kien għadu jiftakar dak li għadda minn ħuh John f'Dallas. Kien jaf ukoll li l-istess xorti tista' tmiss lilu billi kien it-target ta' nies fanatiċi. Minkejja li kien jaf dan kollu, Robert kien kuraġġjuż u ma kienx irid prekawzjonijiet ta' sigurta' għalih. Kien jafda wisq fin-nies.

Robert Kennedy issa messitu l-istess storja ta' ħuh. Bħalu nqatel minn tiri biex miet martri ħalli jiddefendi l-ħajja publika amerikana. Miet biex jara l-liġi publika tiġi pprattikata u mhux il-liġi tar-revolvers u l-armi l-oħra.

Ieħen is-sewwa

It-Tlieta, 11 ta' Ġunju, 1968 — 40 Sena — Nru. 5308

Il-Papa bagħat rappreżentant personali għall-Funeral ta' Kennedy

Fil-funeral solenni li sar nhar is-Sibt fil-Kattidral Kattoliku ta' New York il-Papa kien rappreżentat mill-Kardinal Angelo dell'Acqua, Vigarju Ġenerali għall-Belt ta' Ruma. Il-Papa kien diġa' iċċelebra quddiesa b'suffraġju għal ruħ Robert Kennedy malli sema' bil-mewt tiegħu, u kien bagħat telegramm lill-President Johnson u lis-Sinjura Kennedy.

Il-Kard. Dell'Acqua kellu nhar is-Sibt jibda vjaġġ għall-Istati Uniti, Kanada u Ingilterra. Fuq talba tal-Papa, il-Kard. Dell'Acqua ħalla Ruma ġurnata qabel, il-Ġimgħa, biex jista' jkun preżenti għall-funeral ta' Kennedy fil-Kattidral ta' St. Patrick fi New York bħala rappreżentant tal-Qdusija Tiegħu.

Qabel ma telaq minn Ruma, il-Kardinal Dell'Acqua għamel dikjarazzjoni lill-ġurnalisti li qallhom li kellu l-inkarigu mill-Papa li jirrappreżentah fil-funerali tas-Senatur Robert Kennedy. Hu kien kommoss ħafna għall-inkarigu mogħti lilu f'din iċ-ċirkostanza doloruża għaliex huwa stess (il-Kardinal) kien ħabib personali ta' missier Kennedy meta dan kien Ambaxxatur ta' l-Istati Uniti f'Londra. Il-Kardinal Dell'Acqua fakkar kemm rispett u mħabba kellu Robert Kennedy lejn il-Papa Pawlu VI. Fost affarijiet oħra Robert kien taha l-karrozza personali tiegħu lill-Papa għaż-żmien kollu li Pawlu VI dam fi New York meta l-Papa kien mar jagħmel iżżjara storika tiegħu fil-Palazz tal-Ġnus Magħquda.

IT-TELEGRAMM TAL-PAPA

Malli kien sema' bil-mewt ta' Robert Kennedy, il-Papa kien bagħat telegramm ta' kondoljanzi lill - President Johnson u ieħor lil Mrs. Robert Kennedy. It-telegramm tal-Papa lis-sinjura Kennedy, mibgħut permezz tal-Kardinal McIntyre, Arċisqof ta' Los Angeles, kien igħid hekk:

"Waqt li nassigurawk m i s - simpatija profonda tagħna f'din it-telfa traġika tiegħek, noffru minn qalbna talb b'suffraġju tar-ruħ talmaħbub żewġek; u nibagħtu lilek u lil uliedek u lill-membri kollha tal-familja, bħala rahan ta' qawwa u konsolazzjoni divina, il-Barka Apostolika tagħna ta' Missier."

QUDDIESA F'RUMA

Nhar is-Sibt, fil-ħdax ta' filgħodu, fil-knisja ta' Santa Susanna alle Terme, f'Ruma l-Arċisqof Mons. Martin O'Connor, Nunzju Apostoliku f'Malta, iċċelebra quddiesa b'suffraġju ta' Robert Kennedy għan-nies ta' l-Ambaxxata ta' l-Istati Uniti u għall-Amerikani residenti f'Rumā.

'leħen is-sewwa'' — it-tlieta, 11 ta' ġunju, 1968.

ROBERT KENNEDY M'GĦADUX MAGĦNA

Dawn l-erba' kelmiet bdejt niktibhom ftit sigħat wara li smajt l-aħbar tal-mewt traġika tas-Senatur Robert Kennedy. Għalkemm illum li qed tidher din il-paġna forsi xbajtu taqraw u tisimgħu dwar din l-aħbar ta' swied il-qalb, ma stajtx inħalli barra din il-ġrajja kerha li ħasdet liddinja kollha.

Dan l-inċident reġa' ħadna lura ħames snin ilu meta ġie maqtul bl-istess mod ħu s-Senatur Robert Kennedy — il-mibki President John Kennedy. Din mhix xi ħaġa ġdida fl-istorja ta' l-Amerika, għax jekk inqallbu l-kotba tal-kapijiet politiċi Amerikani, issib mhux wieħed u tnejn li għaddew mill-istess mewta traġika ta' dan is-Senatur li kien mimli ħeġġa u mħabba kbira lejn artu.

Smajna ħafna dwaru — kliem ta' tifħir, ta' ħasra, ta' mogħdrija. Toqgħod taħseb ftit, tiskanta kif il-folja filħajja tal-bniedem tista' tinqaleb bħal lejl minn nhar. Filli qalb Robert Kennedy riedet ittir bil-ferħ għat-tamiet ġodda u sbieħ li nfirxu quddiemu, filli sab ruħu f'temp ta' ftit sekondi jiġġieled bejn mewt u ħajja.

Kien għoddu laħaq il-quċċata tal-muntanja li tant kien ilu jitħabat biex jilħaq, meta donnu li f'daqqa waħda, riġlu marret fil-vojt u tgerbeb għal isfel — f'waqgħa li minnha ma seta' jqum qatt aktar. Il-bniedem jipproponi u Alla jiddisponi — naħseb li dan li għadu kif ġara, huwa huwa eżempju ħaj ta' dan il-qawl.

Omm Robert Kennedy reġgħet għal darb'oħra sofriet dulur kbir b'din il-mewta traġika ta' binha. U xi ngħidu għal martu Ethel u għall-għaxar uliedu li sfaw bla missier ħesrem, hekk kiesaħ u bierred? Kapriċċ ta' bniedem wieħed qered il-ferħ u t-tama ta' bosta u bosta nies.

Min jaf x'kellu maħżun f'moħħu, Robert Kennedy? Mill-kliem li smajnih igħid kellu bosta proġetti sbieħ xi jwettaq għall-ġid ta' pajjiżu u ta' dawk li jgħixu fih, l-aktar għall-foqra u għall-familji numeruż. Dawn it-tamiet issa spiċċaw fix-xejn, ħtija tal-vjolenza, li reġgħet tat daqqa ta' ħarta kbira lill-ħajja politika Amerikana.

Tgħid din ser tkun l-aħħar traġedja ta' din l-għamla, f'dan il-pajjiż li huwa meqjus mill-aktar 'il quddiem fiddinja?

MALTA NEWS
JUNE 11 1968

RFK on his way up (2)

Kennedy's trouble with the Jews

THE appeal which Bob Kennedy made to his teenage supporters at every stop in his 1964 New York Senate campaign was described by his opponent Keating as a "blatant emotional appeal to screamers and jumpers". Former Attorney General Herbert Bromwell, who steered Tom Dewey to prominence and helped catapult General Eisenhower into the Presidency, disliked it so much that he emerged from seven years of political retirement to run Keating's campaign.

"This thing got me sore," he said. "If Kennedy is elected it will establish that a rich man can come in, make a deal with bosses, and change our whole constitutional system. This is outrageous." Which of course it was not, for Keating and his men were working equally patiently on other groups: the racial and religious minority groups that made a majority of New York's votes.

No state in fact has quite the complicated ethnic mix that New York has, and Ken Keating, with 18 years of experience, knew almost instinctively what each of the groups wanted.

One popular sign for example proudly asserted that "Keating and Israel go together like bagels and lox". But Bob Kennedy no. In that same district he spurned the ethnic diet, chose melon, split-pea soup and chocolate milk.

In lower Manhattan's "Little Italy" he asked for a fork when someone offered him a slice of pizza. "You don't need a fork," he was gently advised.

TO HIS dismay in fact Kennedy found himself running poorly among New York's 2,500,000 Jews, who gave nearly 90 per cent of their votes to his brother in 1960, and its 1,500,000 Italians.

formula

Keating's managers talked of getting half of the Jewish vote, two-fifths of the Italian vote — and that, combined with normal GOP majorities upstate and in the suburbs would be a winning formula.

Kennedy's troubles with the Jews stemmed from the days when his father Joseph Kennedy, while Ambassador to Britain, delivered too-vigorous warnings against going to war with Nazi Germany and a too-gentle appraisal of Hitler.

Jack overcame their distrust, but Bobby seemed more like his father's son. And Bobby's onetime association with Senator Joseph McCarthy's investigation committee and his seeming indifference to the fine points of civil liberties aroused further suspicions.

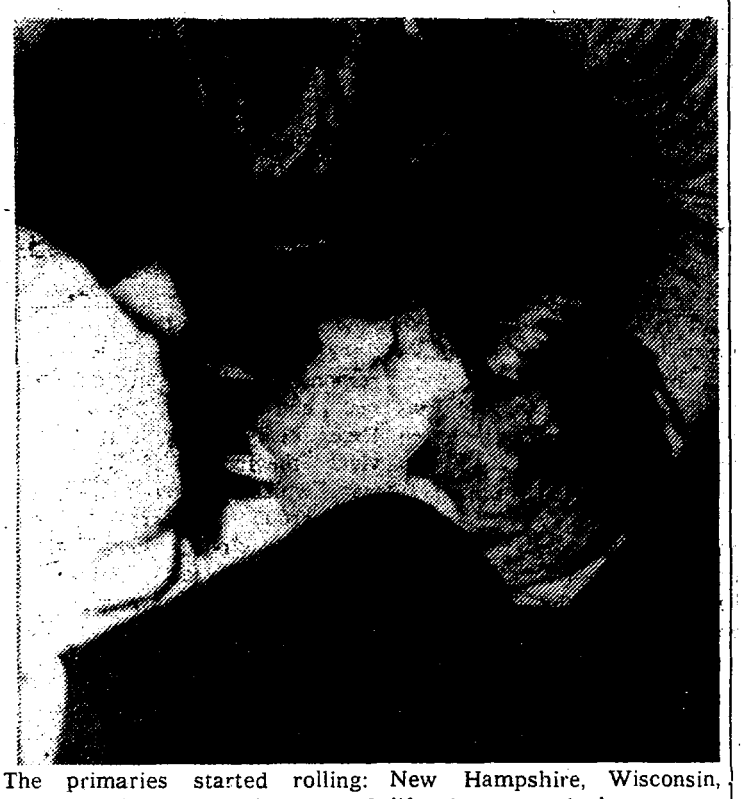

The primaries started rolling: New Hampshire, Wisconsin, Massachusetts, Indiana..... California..... and then.....

by

J. A. C.

Playing on these suspicions his opponents charged that Attorney General Bob Kennedy had made a 'deal' to sell off part of the Government-held General Aniline and Film Corp.'s assets to a Swiss holding company that was once run by Germany's I.G. Farben, a notorious exploiter of Jewish slave labour.

Keating had proposed selling the assets — some $200 million worth — exclusively to US interests, but in actual fact he made no protest when the deal was announced in 1963.

Jewish liberals now began channelling their contributions to the Johnson-Humphrey and the Keating campaigns, shutting Bobby out. Naturally Bob had to dig deep into his own $10 million fortune to the tune of some $1,500,000. Among the Italian-Americans Keating made inroads by playing on their resentment of the Justice Department's Valachi hearings in which lurid tales of hoodlums with Italian names were told to the American public.

The Greek vote was also nailed down by condemning Turkey's actions in Cyprus. There were at that time only 31,000 Turks in New York, but there also were some 77,000 Greeks.

DESPITE all this concerted effort against him Bob Kennedy however still stood high with other ethnic groups: the Germans (some 675,000 in New York), the Irish (492,000) and the Poles (685,000). As is well known, and as has been repeatedly mentioned during these last days, he also paid particular attention to the state's 2,000,000 Negroes and Puerto Ricans, traditionally Democratic and overwhelmingly anti-Goldwater.

"I do not campaign in search of a Jewish vote or a Catholic vote or a Negro vote," said Bob. But there he was wearing a skullcap for a chat with a Rabbi, there he was at Grossinger's assuring an audience that his father, in his Hollywood days, had been so impressed at how Jewish moviemakers like the Warner Brothers and Samuel Goldwyn raised their children that he had decided to bring his own up the same way.

suspicion

During that 1964 campaign there had also been a lingering suspicion that Bob Kennedy hoped to use the New York Senate seat only as a springboard to the White House someday. It is well known how he denied this without actually slamming the door. At that stage in his career Bob Kennedy still saw Johnson around after the forthcoming Presidential elections and he did in fact speak in terms of 1972, rather than 1968. Things of course changed fast, very fast.

Vietnam became hotter and hotter; so did civil rights, the dollar, inflation and what not. Came 1968 and the primaries started rolling: New Hampshire Wisconsin, Massachusetts, Indiana ..... California ..... and then.....

(concluded)

MALTA NEWS JUN 11 1968

Robert Kennedy model father

VIALLETTA, Monday.

THE Cana Movement has chosen Senator Robert F. Kennedy, who was assassinated last week, as the symbol and model father for this year's Father's Day which is being celebrated next Sunday.

The aims of the day are to honour fathers, to make the fathers' mission in the family known, to make children understand that they should respect their fathers and to make fathers recognise their responsibility and their share in the children's education.

The movement is holding two competitions for the occasion. One for children under 12 years of age and the other for children in the 12-14 age group.

Competitors are to submit an essay, the theme of which is "The Father". Entries should reach the movement's offices not later than June 30. The results are to be announced in early July.

Father's Day started to be celebrated in Malta in 1965.

TIMES OF MALTA

JUN 11 1968

MESSAGE OF CONDOLENCES

The following telegram of condolences has been sent in the name of the President and members of the Malta Chamber of Commerce to Mrs. Ethel Kennedy:

"President and members of the Malta Chamber of Commerce have been greatly shocked at the dastardly crime and wish to convey their deepest and most heartfelt sympathy on your tragic loss."

The cable is signed by Mr. Victor Salomone, the Acting President of the Chamber of Commerce.

MALTA NEWS

JUN 11 1968

CONDOLENCES

VALLETTA, Monday. — A telegram of condolences was sent last week to Mrs Ethel Kennedy, widow of the assassinated Senator Robert F. Kennedy, by the Malta Chamber of Commerce. The message said: "President and members Malta Chamber of Commerce greatly shocked at the dastardly crime and wish to convey deepest and most heartfelt sympathy on your tragic loss." The message was sent over the signature of president Victor Salomone.

L-ORIZZONT JUN 11, 1968

PAUL CARACHI, M.P.

KIF NAHSIBHA

L-ISTAMPA, it-Television u r-Radju f'dawn il-granet imlew kull rokna tad-dinja b'dulluvju ta' abbarijiet, kummenti, diskorsi, eċċ., dwar il-qtil bestjali tas-Senatur Robert Kennedy, it-tielet mexxej kbir Amerikan li ġie assassinat f'dawn l-aħħar ħames snin. Għalhekk inhossu kollu żejjed li nżid ma' dak li diġa' ntqal jekk mhux biex, fl-isfond ta' din il-ġrajja tal-waħx, inhares 'il ġewwa lejn ġiritna ċkejkna mgħammra b'poplu li jrid igħix fil-paċi u fil-liberta'.

Għall-grazzja t'Alla, il-poplu tagħna sal-lum ġie meħlus milli jsofri l-biża', is-swied il-qalb u l-umiljazzjoni bħal ma ġew imġiegħla jgarrbu l-miljuni ta' Amerikani — bojod u suwed — f'dawn l-aħħar ġranet, mill-esperjenza tal-qtil ta' Robert Kennedy. Iżda dan ma jfissirx li dak li ġara fl-Amerika ma jistax jiġri fi ġiritna. Bħall-poplu Malti, il-poplu Amerikan, ukoll fil-maġġuranza kbira tiegħu jħobb il-paċi u l-liberta'. Imma ġara li dak li ma stennewx f'mitt sena, ġarrbuh għal tliet darbiet fi żmien ħekk qasir ta' ħames snin.

Ħawn Malta m'għandniex il-liberta' esaġerata li qed iħallsu qares għaliha l-Amerikani, jiġifieri li kulħadd jista' jaqbad u jixtri arma mingħajr ebda kontroll ta' xejn, hi x'inhi l-kondotta tiegħek, bir-riżultat ta' disat elef omiċidju fis-sena. Għalkemm dan ix-xiri u bejgħ ta' armi bl-addoċċ igħin ferm it-twettiq ta' delitt, b'danakollu l-kawża prinċipali tinstab fil-passjonijiet mhux imrażżna li jinbtu u jikbru fil-bnedmin; minn ta' quddiem fost dawn il-passjonijiet hemm l-għira, il-mibegħda, ir-rgħiba għall-poter u għall-flus.

Xejn inqas minn popli oħra, il-poplu Malti wkoll għandu fih dawn ix-xorta ta' passjonijiet li jridu jiġu mgħassa kontinwament, kemm-il darba aħna ma rridux ngħaddu mill-kalvarju li mhux biss l-Amerika, imma bosta pajjiżi oħra għaddew jew jinsabu għaddejjin minnu b'dannu kbir għall-istess paċi, liberta' u progress tagħhom infushom u b'dannu ta' popli oħra.

◆ ◆ ◆

IT-TRAĠEDJA ta' Robert Kennedy, flimkien mal-ġlied u diżordnijiet f'pajjiżi mbieġħda u fil-qrib madwarna, għandhom iservu biex nibżgħu għal u nġħożżu l-valuri umani u spiritwali tan-nazzjon tagħna daqs qatt qabel.

F'soċjeta' demokratika bħal ma hi tagħna, minkejja d-difetti kbar li jista' jkollha — fid-dinja xejn mhu perfett — kull wieħed u waħda minna għandna l-obbligu kbir u gravi li nagħtu ruħna b'mod li nagħmlu u mhux infixklu t-tħaddim ta' din id-demokrazija. Il-formola hija sempliċi: dak li tixtieq lilek, xtiequ lil għajrek; dak li ma tixtieqx lilek, tippruvax tagħmlu lil-għajrek. Dan huwa s-sigriet ta' kull paċi, liberta' u progress f'pajjiż.

Għal dan il-għan ħadem il-ħabib tal-fqar u s-suwed Robert Kennedy, u meta wasal biex jibda jwettaq l-mostru tal-vjolenza mill-ġdid għolla rasu u ħasdu bħalma għamel lil-ħuh John, u lil Luther King. Dawn it-traġedji li mhux biss ibeżżgħu u jnikktu, imma jikkonfondu l-imħuh ta' min igħix fid-dubju, sidonnhom jiġru biex mix-xokk tagħhom iġibuna f'sensina ħalli nieqfu u naħsbu f'dinja li donnu m'għadx baqgħalha żmien tieqaf u taħseb biex issalva lilha nnifisha.

LEHEN IS-SEWWA

JUN 11 1968

Plakka tifkira għal Bobby

Bobby Kennedy kien maħbub bħal ħuh John. U t-traġedja tal-familja Kennedy m'hix traġedja ta' familja iżda waħda li minnha tbati l-umanità kollha, imma speċjalment dawk il-bnedmin li għalihom il-valuri ta' ħajja familjari, integrità politika, dedikazzjoni għall-pajjiż, u reliġjożità huma miżmuma b'mod l-aktar għoli. Għalhekk pajjiżna baqa' imkexkex mill-mewt ta' Robert Kennedy.

B'xorti tajba pajjiżna waqqaf tifkira denja għall-mejjet president John Kennedy. Naħseb li tkun ideja sublimi jekk f'dan il-post kwiet u memorabbli, issir lapida dinjituża li tfakkar l-assassinju ta' ħu l-President. Tkun ħaġa li minbarra li tibqa' memorja għal quddiem tinnobilita lil pajjiżna għax turi s-sentimenti għoljin tiegħu.

Nixtieq ukoll nissuġġerixxi lill-Ambaxxata Amerikana f'Malta li torganizza quddiesa De Requie għal ruħ il-mejjet senatur. Hafna minna Maltin kienu qed isegwu b'ansjetà il-kampanja elettorali tal-mejjet Robert Kennedy u kienu jaraw fih tama ġdida għall-Amerika u għaddiviżjonijiet li hemm fiha. Ittalb tagħna għal ruħu minbarra li jkun ta' konfort spiritwali għalih, iservu biex iqanqlu lil Alla biex iħenn għal dan il-pajjiż hekk kbir fit-tjubija ta' nies li jipproduċi, u hekk imtertaq mit-traġedji ta' ġrajjiet tal-biki.

★

A NOBLE LEADER

"A noble and compassionate leader, a good and faithful servant of the people, in the full vigour of his promise, lies dead from an assassin's bullet.

"The tragedy and the senseless violence of Robert F. Kennedy's death casts a deep shadow of grief across America and across the world.

"This is a moment for all Americans to join hands and walk together through this night of common anguish into a new dawn of healing unity."

LYNDON B. JOHNSON

Looking down at the casket containing the body of Senator Kennedy are Senator Edward Kennedy, and next to him Mrs Robert F. Kennedy and an unidentified sister of the dead Senator, at Los Angeles Airport on Thursday. The casket was being lifted into a Presidential jetliner for its flight to New York.

Frank Mankiewicz reads the statement announcing that Senator Robert F. Kennedy (42) had died

The casket containing the body of Senator R. Kennedy is carried into St Patrick's Cathedral, New York, on Saturday. Among the pallbearers are two of the slain Senator's sons, Joseph (centre) and Robert Jr (left), and his brother Senator Edward M. Kennedy (between Joseph and Robert Jr).

Senator Kennedy's body was interred at Arlington National Cemetery on Saturday, only a few yards away from the grave of his assassinated brother, President John F. Kennedy.

Leaving St Patrick's Cathedral, New York, following a private service for the late Senator Robert F. Kennedy are (left to right) the Senator's brother, Senator Edward Kennedy, his widow Ethel and his oldest son, Joseph at extreme right. In the background is Mrs Rose Kennedy, the gunned-down Senator's mother.

(THEY SHOT AT KENNEDY)

Sparaw għal Kennedy

Santa Luċija.

Sur Editur,

Wieħed mill-posters tal-ġurnali Maltin, kien iġib dan il-kliem ħawn fuq imsemmi. Wara li qrajt dawn il-kelmtejn, bdejt ingħid f'qalbi: "Għaliex sparaw għal Robert Kennedy u mhux għal xi ħaddieħor li qed jagħmel ħsara lill-umanita'? Forsi Bob ma kellux ideat umanitarji? Forsi dawn l-ideat jistħoqqilhom dan kollu? Min seta' kien hemm wara l-kwinti?" Dawn l-affarijiet, kollha għaddewli minn moħħi hekk kif qrajt dan il-poster.

Dawn il-mistoqsijiet ħawn fuq imsemmija, malajr ġew imwieġba minn xi ħbieb tiegħi, kemm ħaddiema, ukoll professjonisti.

Min seta' kien hemm wara l-kwinti? Forsi dak li spara? Forsi kieku Bobby Kennedy, li kieku sar President, din il-persuna ma kienx igawdi bħalma kienet sejra tgawdi l-umanita'? Mela min kien sejjer ibati b'dawn il-ħwejjeġ? Ħawn qiegħed il-qofol ta' l-argument.

Fid-dinja dejjem ħekk ġara; kull min ikollu ideat umanitarji, dejjem sab ċertu tfixkil. Għaliex? Għaliex fid-dinja jinsabu nies li dejjem riedu jgħixu bl-injuranza tal-poplu. Dawn dejjem fixklu lil dawk li riedu jagħmlu l-ġid.

Minn dawn l-erba' kelmiet, wieħed għandu jaħseb min kienu dawk in-nies wara l-kwinti għal dan il-qtil ta' Bobby Kennedy.

Issa niġu għall-pajjiżi kattoliċi u naraw x'jista' jsir bit-tixwix..... Fejn hemm dawk il-pajjiżi li huma kattoliċi mija fil-mija, m'għandix naħseb li jista' jsir dan, jiġifieri qtil, iżda jista' jsir qtil xort'oħra, jiġifieri li lil dak li jkun joqtluh MORALMENT.

Kemm sar qtil fid-dinja ta' din ix-xorta? Kemm nies ġew irrovinati b'ċertu tixwix? Kemm ħsara saret fid-dinja minn dawn in-nies egoisti li biex igħixu minn fuq l-injoranza..... qerdu nies li kieku kellhom il-ħakma f'idejhom, kienu jagħmlu ġid bosta lill-umanita'?

Bobby Kennedy miet, iżda bil-mewt tiegħu kemm l-Amerika wkoll id-dinja ħadet tagħlima li biha sejra tgawdi l-umanita'. Isem Bobby Kennedy, naħseb li sejjer jibqa' jissemma għall-ġejjieni li ta ħajtu għall-umanita'.

GEORGE PACE.

l-orizzont

1,727 L-Erbgħa, 12 ta' Ġunju, 1968 3d.

Mrs. Rose Kennedy — waħedha. (ALONE)

POL 6-2 US
KENNEDY
6/18/68

STATE DEPARTMENT SYSTEMATIC REVIEW
☐ Retain class'n ☐ Change/classify to:
☒ Declassify with concurrence of:
EO 12958, 25X
Reviewed by: [illegible] Date: 4/25/96
Referral No.

ORIGIN/ACTION

H-2

DEPARTMENT OF STATE

AIRGRAM

POL 6-2 US/Kennedy, Robert F.

RS/R	REP	AF	ARA
1		5	
EUR	FE	NEA	CU
INR 5	E	P	IO
L	FBO	AID	
5/PR 1	9/PM 2		
AGR	COM	FRB	INT
LAB	TAR	TR	XMB
AIR	ARMY	NAVY	OSD
USIA 10	NSA	CIA 20	

SUGGESTED DISTRIBUTION

POST ROUTING			
TO:	Action	Info.	Initials
AMB/PO			
DCM			
POL			
ECON			
CONS			
ADM			
AID			
USIS			
FILE			

Action Taken:

Date:

Initials:

Original to be Filed in _____ Decentralized Files.

FILE DESIGNATION

UNCLASSIFIED — HANDLING INDICATOR

A-281 — NO.

TO : Department of State

FROM : Amconsul MBABANE

DATE: June 30, 1968

SUBJECT : Reaction to Kennedy's Death

REF :

JUL 16 P 2 22

The public reaction to Senator Robert KENNEDY'S assassination has been compounded of grief and bewilderment. Most phone calls and written expressions of sympathy have almost invariably ended with a sense of utter hopelessness in attempting to progress in the modern world when the leaders of the greatest country in the world are shot down in full public view.

To many, the assassinations in the United States over the last years are robbing them of an ideal. The workability of a democracy as a political system, sacred to Western thought, is being thrown in doubt. To many Swazis, now being asked to begin with their own experiment in self-rule, these events are rather frightening. Behind all questions concerning the killings there lies the question, "Is this what you are asking us to take on?".

To Europeans and the more educated Africans, the lack of gun control laws in the United States is utterly incomprehendable. People in Swaziland can understand the proliferation of guns which exists in the United States because much the same holds true in South Africa. They cannot understand, however, the incapability of the Federal Government to act to control their use. To someone who hasn't ever visited the United States, the diversity of political expression within our political system is difficult to understand.

Enclosure:

Book of Condolence

FORM DS-323 10-64

UNCLASSIFIED

For Department Use Only

[x] In [ ] Out

Drafted by:	Drafting Date:	Phone No.:	Contents and Classification Approved by:
VC:LINelson:ymo	6/25/68		

Clearances:

U. S. GOVERNMENT PRINTING OFFICE : 1966 O - 202-219 (2 00)

Enclosed is the coldolence book signed by people from all aspects of Swaziland life. With it are several letters received by the Consulate, including the official sympathies of the Swaziland Parliament. King SOBHUZA'S personal message has been cabled previously to the Department.

NELSON

34

Pol 6-2 US/Kennedy Robert

194018

OUTGOING TELEGRAM Department of State

INDICATE: ☐ COLLECT
☐ CHARGE TO

LIMITED OFFICIAL USE
Classification

FOR OC/T USE ONLY

29 JUN 68 21 42z

Origin

Info:

ACTION: Amembassy MEXICO CITY

STATE

PLEASE PASS FOLLOWING MESSAGE FROM PRESIDENT TO ARTURO JAUREGUI, ORIT:

1. QTE The tragic and untimely death of Senator Robert F. Kennedy has come as a great shock to all Americans. On behalf of the people of the United States, I express my deepest appreciation for your words of sympathy.

2. QTE The knowledge that your many fellow workers share our grief is a source of great comfort and consolation. I shall transmit your message to Mrs. Kennedy and members of the Senator's family. Lyndon B. Johnson UNQTE

3. White House does not plan to release message, but has no objection to release by Jauregui.

4. Following, FYI, is text of Jauregui's message to the President:

QTE In the name of 28 million workers in America please accept our condolences on the death of Robert F. Kennedy a great American citizen and a true friend of the working people of the world STOP His spirit and ideals will live on. Arturo Jauregui General Secretario ORIT. UNQTE

194018

MICROFILMED BY RS/A

1

RUSK

Drafted by: ARA-LA/ID/L:WABell,Jr. WB

Tel. Ext. 5893

Telegraphic transmission and classification approved by: ARA-LA/ID/L:Thomas E. Walsh TEW

Clearances:

LA/ID:RCulbertson

ARA-ELTZ

S/CPR MR. ABELL

S/S-S Mr. Houdek

WH - Mr. Bowdler

LIMITED OFFICIAL USE
Classification

FORM 8-65 DS-322

THE WHITE HOUSE

WASHINGTON

June 28, 1968 RS/R FILES

Attention MULLET T.
Keep this study together.

MEMORANDUM FOR BENJAMIN READ
Director
Executive Secretariat

Attached is our reply to a letter of condolence to the family of Senator Robert F. Kennedy from the Associacao dos Funcionarios Publicos do Estado de Sao Paulo in Brazil. Would you please have our reply sent by pouch to the Consulate General in Sao Paulo for information and dispatch?

Thanks.

Whitney Shoemaker
Assistant to the President

DONE
6/28 H.B.

POL 6-2 US/Kennedy, Robert F.

THE WHITE HOUSE

WASHINGTON

June 28, 1968

Dear Mr. Borges:

I just wanted to assure you that your letter has been received and forwarded to the family of Senator Robert F. Kennedy.

With the President's appreciation for the thoughtfulness of the Associacao dos Funcionarios Publicos do Estado de Sao Paulo at this time of sorrow.

Sincerely,

Whitney Shoemaker
Assistant to the President

Mr. Christovam Benedicto Borges
Presidente do Conselho
Associacao dos Funcionarios
Publicos do Estado de Sao Paulo
Rua Formosa, 367
16. Andar
Caixa Postal, 4369
Sao Paulo, Brazil

do Estado de São Paulo
FUNDADA EM 5 DE NOVEMBRO DE 1931
SÉDE PRÓPRIA: RUA FORMOSA, 367-16º AND. CAIXA POSTAL 4369 - SÃO PAULO

OF-43-C.D. São Paulo, 11 de junho de 1.968.

Excelentíssima Senhora:

O Conselho Deliberativo da Associação dos Funcionários Públicos do Estado de São Paulo, tem a honra de expressar-lhe, e a todos os membros da ilustre família Kennedy, os sentimentos de profundo pezar pelo infausto passamento do preclaro Senador da República Norte Americana, Robert Francis Kennedy.

Robert Kennedy, a exemplo do saudoso Presidente Kennedy, representou a melhor expressão dos sentimentos cristãos do grande povo americano, seu profundo humanismo, seus anseios de liberdade e democracia, reavivando, com bravura moral, e autenticidade, as luminosas tradições dessa grande nação que nos brasileiros tanto admiramos.

Tombou um martir das liberdades humanas, mas, a sua bandeira de luz tremulara nos ceus americanos como um símbolo eterno de fraternidade humana, de entendimento entre os povos, de liberdade, justiça e democracia !

Os grandes homens, como o Senador Robert Kennedy não morrem: vivem a eternidade do seu ideal, principalmente do grande ideal de Paz Universal !

Queira, portanto, Senhora, receber a solidariedade de todos os membros da Associação dos Funcionarios Públicos do Estado de São Paulo, na grande dôr que a atingiu e feriu a sensibilidade cristã de toda a humanidade.

Respeitosamente,

CHRISTOVAM BENEDICTO BORGES
Presidente do Conselho Deliberativo

Excelentíssima Senhora
ETHEL KENNEDY
Casa Branca
Estados Unidos da América do Norte

(38)

The Speaker's Rooms
U.S. House of Representatives
Washington, D.C. 20515

ACTION
is assigned to
ARA

June 28, 1968

1968 JUL 3 AM 10 14

ACTION: EP/P file
INFO:
RM/R FILES

Honorable William B. Macomber, Jr.
Assistant Secretary for
Congressional Relations
Department of State
Washington, D. C. 20520

No reply (H informed 7-3-68)
necessary
EP

POL 6-2 US/Kennedy, Robert F.

Dear Mr. Secretary:

I have for acknowledgment your letter of June 26, 1968 transmitting to the Congress the condolences of the Embassy of Peru on the death of Senator Robert F. Kennedy.

Sincerely,

RECEIVED
DEPARTMENT OF STATE
1968 JUL 2 AM 10 53
ANALYSIS BRANCH

(2)
7/2/68

MICROFILMED BY

14832

ORIGIN/ACTION
H-3

RM/R	REP	AF
1		
ARA	EUR	FE
	5	
NEA	CU	INR
E	P	IO
L	FBO	AID
	S/S 10	
AGR	COM	FRB
INT	LAB	TAR
TR	XMB	AIR
ARMY	CIA	NAVY
OSD	USIA	NSA

DEPARTMENT OF STATE

AIRGRAM

POL

6-2 US/Kennedy, Robert F.

FOR RM USE ONLY

A-152
NO.

UNCLASSIFIED

HANDLING INDICATOR
RS/AN - File

TO : Department of State

INFO : ROME (2)

RECEIVED
DEPARTMENT OF STATE
JUL 1 8 26 AM 1968
AIRGRAM BRANCH

7/3

FROM : Amconsul MILAN

DATE: June 28, 1968

SUBJECT : Milan Mourns the Death of Senator Robert F. Kennedy

REF :

During the week of June 5, residents of Milan mourned the death of Senator Robert Kennedy with religious and commemorative services and expressed their condolence in numerous letters, telegrams and phone calls to USIS and the Consulate General. In addition, well over 2000 visitors signed the Consulate General's book of condolence. These signatures are attached as enclosure No. 1 to this airgram.

Immediately following the death, masses were celebrated at the Church of San Vito in Pasquirolo and the Church of San Gioachino in honor of Senator Kennedy and a memorial service was held at the Anglican Church of All Saints on June 8. The Associazione Giovanile Cattolica Milanese celebrated a special mass on the evening of June 11 at the Church of SS Trinita' under the auspices of Cardinal Colombo. On June 12, the International School of Milan also held a commemorative program. In addition to these services, the three major trade unions authorized a five minute work stoppage on the morning of June 7 in honor of Senator Kennedy.

The Consulate General received approximately 50 telegrams and 50 letters and notes of condolence. Particularly touching were numerous letters written by students in Milan schools. Attached as enclosure No. 2 are letters addressed directly to the Kennedy family in care of the Consulate General.

Enclosures:
1. Signatures
2. Letters addressed to the Kennedy family.

1968 JUL 1 AM 11 08

COPYFLO-PBR

FORM DS-323
4-62

UNCLASSIFIED

FOR DEPT. USE ONLY
☐ In ☐ Out

Drafted by: JLHirsch/pt

Contents and Classification Approved by: PMPopple

Clearances:

Shock and sympathy were typical of the reaction from Milan's four major newspapers (Corriere della Sera, Corriere d'Informazione, La Notte, Il Giorno). For several days following the assassination, national developments were relegated to the inside pages as Milan's dailies devoted front page coverage almost exclusively to the death and funeral of Senator Kennedy.

POPPLE

34 Pol 6-2 US/Kennedy, Robert F

182239

OUTGOING TELEGRAM Department of State

INDICATE: ☐ COLLECT
☐ CHARGE TO

CONFIDENTIAL
Classification

FOR OC/T USE ONLY

27 JUN 68 22 04Z

Origin

Info:

ACTION: Amembassy, PANAMA

STATE

1. Following is translation of message from Max Delvalle to President on death Senator Kennedy.

QTE The tragic death of Senator Robert F. Kennedy has deeply moved my country. He symbolized in the United States the noblest efforts to transform life and the world for the good of mankind. For that reason we believe that the grief of the United States will indeed arouse deep sorrow throughout the world. With sincere sentiments of high consideration, I remain, respectfully yours,

Max Delvalle UNQTE

2. We believe written acknowledgment not rpt not desirable. However, if Embassy concurs, suggest Ambassador orally express gratitude to Delvalle for message.

END

RUSK

182239

(1)

Drafted by:	Tel. Ext.	Telegraphic transmission and classification approved by:
ARA/PAN:DKGuthrie:sj:6-25-68	4863	ARA-Robert M. Sayre

Clearances:
ARA - Miss Eltz
ARA/PAN - Mr. Sharp (draft)
S/S - Mr. Houdek
White House - Mr. Bowdler

CONFIDENTIAL
Classification

FORM 8-65 DS-322

PPB 9 POL

Department of State **TELEGRAM**

VN POL 6-1 US/KENNEDY, ROBERT F.

LIMITED OFFICIAL USE 580

WARSAW-3728 6-27-68

PAGE 01 WARSAW 06328 271528Z

44
ACTION P 04

INFO EUR 15,SS 20,H 02,USIA 12,NSC 10,CIAE 00,INR 07,NSAE 00,RSC 01,
CPR 02,RSR 01,/074 W

P 271355Z JUN 68
FM AMEMBASSY WARSAW
TO SECSTATE WASHDC PRIORITY 6328

LIMITED OFFICIAL USE WARSAW 3728

FOR P/DONNELLY

1. AP CORRESPONDENT WARSAW FILING PIECE JUNE 27 CONCERNING EMBASSY'S RECENT EFFORT PLACE PAID ADVERTISEMENT IN FIVE WARSAW DAILIES THANKING POLISH PUBLIC ON BEHALF KENNEDY FAMILY FOR ITS MANY EXPRESSIONS OF SYMPATHY AFTER SENATOR'S DEATH. AP LEARNED OF THIS EFFORT IN COURSE OF PLACING AD OF HIS OWN LOOKING FOR NEW LIVING QUARTERS. HIS STORY WILL CITE RELIABLE SOURCE FOR DETAILS, ADDING THESE LATER CONFIRMED WITH EMBASSY.

2. DETAILS ARE THESE: EMBASSY JUNE 10 TELEPHONED TRYBUNA LUDU, ZYCIE WARSZAWY, EXPRESS WIECZORNY, SZTANDAR MLODYCH AND DZIENNIK LUDOWY ASKING IF AD COULD BE ACCEPTED. ALL REPLIED AFFIRMATIVELY, AND COPY DELIVERED ALL FIVE SAME DAY. TWO PAPERS ASKED ADVANCE PAYMENT.

3. AD HAS NOT APPEARED ANY NEWSPAPER. ZYCIE CALLED BACK JUNE 11 TO SAY AD "IMPROPER" AND COULD NOT BE ACCEPTED. LATER, SZTANDAR MLODYCH RETURNED ADVANCE PAYMENT WITHOUT COMMENT AND EXPRESS ADVISED AD UNACCEPTABLE DUE SMALL SIZE OF NEWSPAPER AND FACT IT DOES NOT PUBLISH DEATH OR SIMILAR NOTICES. TRYBUNA SAID WILL PUBLISH "WITHIN ABOUT A MONTH." NO FURTHER WORD FROM DZIENNIK LUDOWY. NEITHER OF LATTER HAD ASKED FOR ADVANCE PAYMENT, AND ALL

LIMITED OFFICIAL USE

POL 6-2 US/KENNEDY, ROBERT F.

191925

A

66

OUTGOING TELEGRAM Department of State

INDICATE: ☐ COLLECT
☐ CHARGE TO

LIMITED OFFICIAL USE
Classification

FOR OC/T USE ONLY

27 JUN 68 1805Z

Origin

Info:

ACTION: AmEmbassy NAIROBI

STATE _____

1. Tom Mboya sent following telegram to Mrs. Ethel Kennedy June 6: Quote Tragic death of Senator Kennedy is a painful loss to all freedom loving people in the world. We share with you your grief and pray that God may give you the strength needed at this hour. Unquote

2. Ambassador requested acknowledge receipt message and express appropriate sentiments of appreciation on Mrs. Kennedy's behalf.

END

RUSK

191925

MICROFILMED BY RS/R

Drafted by:		Tel. Ext.	Telegraphic transmission and classification approved by:
AFE:RARemole:dtm	6/27/68	3442	AFE - NFeld

Clearances:

LIMITED OFFICIAL USE
Classification

FORM DS-322 8-65

ORIGIN/ACTION

H-2 *

RM/R	REP	AF
1		
ARA	EUR	FE
	5	
NEA	CU	INR
E	P	IO
	2	
L	FBO	AID
	S/CPR 1	
AGR	COM	FRB
INT	LAB	TAR
TR	XMB	AIR
ARMY	CIA	NAVY
OSD	USIA	NSA
		NSC 6

DEPARTMENT OF STATE

AIRGRAM

Pol 6-2US/Kennedy, Robert F.

FOR RM USE ONLY

A-652 UNCLASSIFIED

NO. HANDLING INDICATOR

TO : Department of State

RS/AN-File

FROM : Amembassy OSLO DATE: June 27, 1968

SUBJECT : Condolence Book for Senator Robert F. Kennedy

REF : A-643

FOR PROTOCOL

Transmitted herewith is a book of signatures gathered at the United States Information Office at Tromsø, Norway in memory of Senator Robert F. Kennedy. A list of officials and community leaders whose signatures are among those in the book also is enclosed.

The Embassy's condolence book was transmitted under cover of the referenced airgram.

TIBBETTS

Enclosure:
One Book of Signatures

JUL 2 PM 4 01

COPYFLO-PER

UNCLASSIFIED

FORM 4-62 DS-323

FOR DEPT. USE ONLY ☑ In ☐ Out

Drafted by: POL:RLRidgway:fjb 6/26/68

Contents and Classification Approved by: POL:TSellin

Clearances:

ORIGIN/ACTION

H-4

RSVR	REP	AF
ARA	EUR 5	FE
NEA	CU	INR
E	P	IO
L	FBO	AID
S/CPR 1	S/S 10	S/P 1
AGR	COM	FRB
INT	LAB	TAR
TR	XMB	AIR
ARMY	CIA	NAVY
OSD	USIA	NSA

DEPARTMENT OF STATE

AIRGRAM

9

Pol 6-2 US/Kennedy, Robert F.

FOR RM USE ONLY

A-874

NO.

UNCLASSIFIED

HANDLING INDICATOR

RECEIVED

JUN 30 12 10 PM 1968

TO : Department of State

INFO : ZAGREB

FROM : Amembassy BELGRADE

DATE: June 27, 1968

SUBJECT : Yugoslavs Pay Tribute To Senator Kennedy.

REF :

Throughout Yugoslavia people mourned the death of Senator Robert F. Kennedy. In letters and telegrams and in personal visits to the Embassy during the period June 7-14 the people, from Federal Executive Council President Mika Spiljak and other high government officials, church leaders, and professional and cultural personalities to ordinary workers, housewives and students, sent expressions of sympathy and sorrow. President TITO sent a personal message of condolences to the Kennedy family and Milentije POPOVIC, President of the Federal Assembly, also sent a more formal message to Vice-President Hubert HUMPHREY.

The accompanying book of condolences reflects in some measure their warm feelings of compassion for Robert Kennedy and his bereaved family. The Department may wish to consider forwarding the book to the Kennedy family along with a copy of the airgram.

People thronged in front of USIS display windows in Belgrade and Zagreb to gaze in silent but poignant tribute before blown-up pictures of the man many of them feelingly referred to as "Bobby" Kennedy. In Zagreb, capital of Croatia, they lit candles on the sidewalk in front of the USIS reading room, and several young girls touchingly affixed flowers to the windows exhibiting pictures of Senator Kennedy.

A special funeral mass was held in St. Peter's Roman Catholic Church in Belgrade on Sunday afternoon, June 9. Archbishop Gabriel Bukatko of Belgrade officiated. The eulogy was given in English by Father Mirko POLGAR of St. Peter's. The church was crowded with over 500 persons; many stood through the hour-long service. Among those who attended were

JUN 30 PM 2 20

COPYFLO-PER

UNCLASSIFIED

FORM 4-62 DS-323

FOR DEPT. USE ONLY

☒ In ☐ Out

Drafted by: USIS:SFine

Contents and Classification Approved by: DCM:IMTobin USIS:PAO:HFArnold

Clearances: POL:RCMudd

the Assistant Secretary of State for Foreign Affairs Radivoj Uvalic and numerous members of the Diplomatic Corps and Embassy staff.

Embassy officers reported that many Yugoslavs whom they knew, sometimes only slightly, got in touch with them to express their condolences. One officer, while visiting the Macedonian frontier town of Bitolj, near Greece, found himself frequently stopped by strangers who recognized him as an American and wanted to express their feelings about Senator Kennedy's death.

When the book of condolences ("Knjiga Zalosti") was opened in a room off the Embassy's lobby on the morning of June 7, people began to stream in. Many were ordinary working men who had laid aside their tools to come and painstakingly write brief words of tribute to the dead American. One man apologetically asked an Embassy officer, who was taking his turn in receiving visitors, for help in writing his name in the book.

On both Friday, June 7, and Saturday, June 8, queues of people, some carrying babies, stood quietly and patiently waiting to inscribe their names in the book and to pen a tribute to the late Senator. Among the visitors were Federal Executive President Mika Spiljak, Serbian Executive Council President Djurica JOJKIC, and First Army Commander Colonel General Pero KOSOVIC. State Secretary for Foreign Affairs Marko NIKEZIC was out of town, but Deputy State Secretary Miso PAVICEVIC signed the book in the former's stead on the first morning after the Senator's death was announced.

A large number of the members of the Diplomatic Corps, including most Ambassadors, also came to the Embassy to pay their tribute to Robert Kennedy.

All the following week people from Belgrade and from nearby towns and villages still continued to come to the Embassy to sign the book of condolences, to give their simple tribute to Senator Kennedy and, sometimes, to give remembrance to the late President John F. Kennedy.

One man wrote (in Serbian): "I will always remember this wonderful and noble-hearted man who died fighting for peace in the world. I express herewith my sympathy to the Embassy as well as to the family of the assassinated Senator. Dragoman Radojkovic."

Veljko MICUNOVIC, former Yugoslav Ambassador to Washington, and his wife, both visibly moved, also came in to sign the book. Both had known Senator Kennedy personally. Only the day before Mr. Micunovic, who is now Chairman of the Foreign Affairs Committee of Parliament, had sent a letter to Senator Kennedy. In the book Mr. Micunovic wrote: "I express my deep and sincere sympathy to the family of Robert F. Kennedy as well as to the American people who have lost one of their great leaders in the struggle for the friendship among the nations, for peace in the world and for the progress of mankind. We in Yugoslavia and other countries have lost enormously through the death of Robert F. Kennedy."

His Holiness, the Patriarch of the Serbian Orthodox Church, GERMAN, wrote: "Deeply touched by the tragic death of a generous man, a great patriot of the United States, Robert Kennedy, we extend our sincere sympathy to the Kennedy family as well as to the whole U. S. nation."

The universal feeling of sympathy and sorrow of the Yugoslav people was summed up in the words of Professor Zivojin Simovic, who enscribed in the book of condolences the following: "I firmly believe that many generations of our school students, studying the history of the people of the United States, will remember with respect the brothers John and Robert Kennedy who fell in the struggle for the humanism and dignity of man while continuing the work of Jefferson and Lincoln."

ELBRICK

(21)

POL 6-2 US/Kennedy

191693

Robert pet.

OUTGOING TELEGRAM Department of State

INDICATE: ☐ COLLECT
☐ CHARGE TO

LIMITED OFFICIAL USE
~~UNCLASSIFIED~~
Classification

FOR OC/T USE ONLY

27 JUN 68 01 46z

Origin

Info:

ACTION: Amembassy BONN

~~STATE~~

1. PLEASE PASS FOLLOWING MESSAGE FROM PRESIDENT TO EX-CHANCELLOR ERHARD:

QTE Dear Mr. Chancellor:

I was touched by your message of condolence on the ~~xxxxx~~ death of Senator Kennedy and by your hopes for peace which, as you know, I share. Kind thoughts from old friends are especially welcome on such sad occasions.

Sincerely,

Lyndon B. Johnson UNQTE

191693

2. White House does not plan to release message, but has no objection to release by Erhard.

3. Following, FYI, is English text of ex-Chancellor Erhard's message to the President:

QTE Dear Mr. President,

My esteemed friend,

It was with great pleasure that I received the photo album. The pictures will always remind me, in grateful remembrance

Drafted by: EUR/GER:TJHirschfeld:lpb 6/25/68

Tel. Ext. 4989

Telegraphic transmission and classification approved by: EUR/GER - Mr. Johnpoll

Clearances:
EUR - Mr. Beaudry
S/S - Mr. Walker
White House - Mr. Fried

LIMITED OFFICIAL USE
~~UNCLASSIFIED~~
Classification

FORM 8-65 DS-322

and appreciation, of the many meetings and talks which I had the pleasure and honor of having with you.

I fulfill a sad duty when I express to you, the President of the United States, my sincere condolences on the cruel death of Senator Kennedy. May your country be spared from further disturbances and may you succeed in bringing about peace in Vietnam while still in office.

With deep respect and cordial regards, I am,

Yours truly,

Ludwig Erhard UNQTE

~~END~~

Decontrol upon receipt

RUSK

White House (Mr. Bowdler) approved our recommendation (Ruth Booth to jmj, 6/27/68)

S/S Pending

DEPARTMENT OF STATE
Washington, D.C. 20520

34

8385
CONFIDENTIAL

Tel sent as drafted 6/27/68 6:00 pm (Panama 192239)

June 26, 1968

Copies To:
ARA
ARA/PAN
S/S-S:RF

MEMORANDUM FOR MR. WALT W. ROSTOW
THE WHITE HOUSE

Subject: Message to the President from Panamanian First Vice President Max Delvalle on the Death of Senator Kennedy

Pol 6-2 US/Kennedy, Robert

Panamanian First Vice President Max Delvalle has sent the President the enclosed message of condolences on the death of Senator Robert F. Kennedy. Delvalle was proclaimed Constitutional President of Panama in March 1968 when the opposition-controlled National Assembly tried unsuccessfully to remove President Marco Robles. Although Robles has remained in office and in control of the Government, Delvalle has never formally relinquished his claim to be the legitimate President.

As a high-ranking government official (his status as First Vice President is unchallenged) and a prominent member of the opposition group that won the May 1968 elections, Delvalle would merit a reply. However, the confusion surrounding his claim on the Presidency and the sensitivities of the various Panamanian political factions argue against any written message. Accordingly, we recommend that our Ambassador in Panama be instructed to acknowledge orally receipt of Delvalle's message. A suggested telegram of instructions to Embassy Panama is enclosed for your approval.

Benjamin H. Read
Executive Secretary

Enclosures:

1. Suggested reply
2. Incoming message from Max Delvalle dated June 6

Clearances:
ARA:PAN - Mr. Sharp (in draft)
ARA - Miss Eltz
S/S -

MICROFILMED BY DS/S

(1)

CONFIDENTIAL
GROUP 3
Downgraded at 12-year intervals; not automatically declassified.

ARA/PAN:DKGuthrie:sj/6-25-68 S/S#8885

MICROFILMED BY S/S: GR

DEPARTMENT OF STATE

Suggested Telegram to Embassy Panama

Following is translation of message from Max Delvalle to President on death Senator Kennedy.

QTE The tragic death of Senator Robert F. Kennedy has deeply moved my country. He symbolized in the United States the noblest efforts to transform life and the world for the good of mankind. For that reason we believe that the grief of the United States will indeed arouse deep sorrow throughout the world. With sincere sentiments of high consideration, I remain, respectfully yours,

Max Delvalle UNQTE

We believe written acknowledgment not rpt not desirable. However, if Embassy concurs, suggest Ambassador ORALLY express gratitude to Delvalle for message.

15/
Rusk

LS No. 2653-C

ITT22/6 JUNE

PANAMA 85 6 1136

THE HONORABLE LYNDON B. JOHNSON

PRESIDENT OF THE UNITED STATES OF AMERICA

THE WHITE HOUSE

WASHINGTON, D.C.

THE TRAGIC DEATH OF SENATOR ROBERT F. KENNEDY HAS DEEPLY MOVED MY COUNTRY. HE SYMBOLIZED IN THE UNITED STATES THE NOBLEST EFFORTS TO TRANSFORM LIFE AND THE WORLD FOR THE GOOD OF MANKIND. FOR THAT REASON WE BELIEVE THAT THE GRIEF OF THE UNITED STATES WILL INDEED AROUSE DEEP SORROW THROUGHOUT THE WORLD. WITH SINCERE SENTIMENTS OF HIGH CONSIDERATION, I REMAIN,

RESPECTFULLY YOURS,

MAX DELVALLE

The White House
Washington

8885

1968 JUN 6 PM 5 20

ITT22/6 JUNE

PANAMA 85 6 1136

EXCELENTISIMO SENOR LYNDON B JOHNSON PRESIDENTE DE LOS
ESTADOS UNIDOS DE NORTE AMERICA CASA BLANCA WASHINGTONDC
LA TRAGICA DESAPARICION DEL SENADOR ROBERTO F. KENNEDY HA
CONMOVIDO PROFUNDAMENTE EN MI PATRIA EL SIMBOLIZABA EN
3 ESTADOS UNIDOS LOS MAS NOBLES EMPENOS POR TRANSFORMAR LA
VIDA Y EL MUNDO EN BENEFICIO DE LA
HUMANIDAD POR ESO PENSAMOS QUE EL DUELO DE LOS ESTADOS UNIDOS
2 HABRA DE SUSCITAR EN VERDAD EMOCIONES DE DOLOR EN EL MUNDO ENTERO

FORM 0805 PRINTED BY THE STANDARD REGISTER COMPANY, U. S. A.

CON SENTIMIENTOS DE ALTA COSIDERACION NOS ES GRATO

SUBSCRIBIRNOS ATENTAMENTE

MAX DELVALLE

3

2

FORM 0805 PRINTED BY THE STANDARD REGISTER COMPANY, U. S. A.

To: PAN - Mr Guthrie.

In this case,
best clear S/S
and ARA. ~~[illegible]~~

R. Elty

Miss [illegible]

DEPARTMENT OF STATE
EXECUTIVE SECRETARIAT
ACTION SLIP
WHITE HOUSE REFERRAL

CONTROL NO. 8885

TO ~~ARA - Miss Roberson~~

DATE June 17, 1968

SUBJECT
Tel. to the President from Max Delvalle, 6/6/68, re tragic death of Senator Kennedy

____ Prepare a Read to _____ memo enclosing or containing:
_____ Draft reply for President's signature.
_____ Draft reply for signature by _____.
_____ Memo for use as enclosure to reply by White House.
_____ Comment or recommendation.

____ Direct reply:

_____ Furnish information copy under cover of a Read to _____ memo.
_____ Comeback copy required for S/S.

XXX Suitable acknowledgment or other appropriate handling:
_____ Furnish information copy of reply, if any, under cover of a Read to _____ memo.

____ Refer to White House request of _____.

____ FYI

____ Due in S/S by _____.

NOTES

1. White House referrals must be answered within 48 hours unless otherwise noted. If deadline cannot be met, inform S/S immediately at extension given below.

2. Direct replies to White House mail must be signed at the Assistant or Acting Assistant Secretary level.

3. Unless otherwise noted, direct replies, depending upon the addressee of the incoming letter, must begin: "The President has asked me to reply" or "Mr. _____ has asked me to reply".

4. Basic correspondence should be returned when draft reply, memorandum or comment or comeback copy for the White House is requested.

REMARKS

COPIES TO:

Alan Parker X7552
Secretariat Staff
Ext.

BLUE FILE COPY

(11)

6-26-68

The Secretary of State presents his compliments to His Excellency the Ambassador of Laos and has the honor to acknowledge the receipt of his kind note of condolence of June 7, 1968, on the tragic death of Senator Robert F. Kennedy. The sympathy expressed by the Royal Government of Laos is deeply appreciated and has been conveyed to the bereaved Kennedy family.

POL 6-2 US/KENNEDY, ROBERT F.

Department of State,

Washington June 26, 1968

EA/LC:RFSlutz/ks 6/26/68 Clearances: EA/LC - Mr. Herz
S/S - Mrs. Denham

[redacted] S/S-S(C)

JUN 26 1968 AM

(1)

40

ACTION
is assigned to

AMBASSADE ROYALE DU LAOS
AUX ETATS-UNIS

No. 203/LAW

The Ambassador of Laos presents his compliments to The Honorable the Secretary of State and wishes to express the deep regret of the Royal Government of Laos at the untimely death of Senator Robert F. Kennedy. The people of Laos share the grief and sorrow of the people of the United States in the tragic loss of this dedicated young leader, who is yet another victim of the terrible violence of these times.

On this sad occasion, it would be greatly appreciated if the Secretary of State could convey the sympathy and condolences of the Royal Government of Laos to the bereaved Kennedy family.

The Ambassador of Laos avails himself of this opportunity to renew to The Honorable the Secretary of State the assurances of his highest consideration.

POL 6-2 US/Kennedy, Robert F.

06/7/68

13132

Washington, June 7, 1968

AMBASSADE ROYALE DU LAOS A WASHINGTON

The Honorable
The Secretary of State
Department of State
Washington, D.C.

Ack. 6/26/68
EA/LC RF Shutz

RS/R

June 26, 1968

Senator Heysen
Grand Master
Grand Lodge of Peru
Lima, Peru

Dear Senator Heysen:

On behalf of the President I would like to thank you for your kind words of condolence on the death of Senator Robert F. Kennedy. The sympathy expressed by the Grand Lodge of Peru is much appreciated.

Sincerely,

Lawrence H. Berlin
Acting Director
Office of Ecuadorean-
Peruvian Affairs

POL 6-2 US/Kennedy, Robert F.

Clearances: ARA - Miss Eltz
S/S - Mr. Parker
S/CPR - Mr. King

ARA:EP/P:PESchraud:jr
6/19/68

The White House
Washington

1968 JUN 7 AM 12 13

ITT002 7 JUN 1968

LIMAPERU 21 6 1953

PRESIDENTE JOHNSON CASA BLANCA WASHINGTONDC

PRESENTO CONDOLENCIA DOLOROSA DESAPARICION EMINENTE

CIUDADANO ROBERT KENNEDY NOMBRE GRAN LOGIA PERU

SENADOR HEYSEN GRAN MAESTRE

3

2

POL 6-2 US/Kennedy, Robert F.

FORM 0805 PRINTED BY THE STANDARD REGISTER COMPANY, U. S. A.

LS NO. 2537-B

ITT002 7 JUN 1968

FROM: LIMA, PERU 21 6 1953

TO: PRESIDENT JOHNSON, THE WHITE HOUSE, WASHINGTON, D.C.

I OFFER CONDOLENCES ON THE TRAGIC DEATH OF THE EMINENT CITIZEN, ROBERT KENNEDY, IN THE NAME OF THE GRAND LODGE OF PERU.

SENATOR HEYSEN, GRAND MASTER

MICROFILMED BY LBJL

(1)

PL 6-2 USI Kennedy, Robert F.

RS/R

Returned undelivered. Do you want to index and file with incoming?

DEPARTMENT OF STATE

Washington, D.C. 20520

June 26, 1968

Mr. Bueno Tizon
President
National Press Association
Lima, Peru

Dear Mr. Tizon:

On behalf of the President I would like to thank you for your kind words of sympathy on the death of Senator Robert F. Kennedy. The sentiment expressed by the National Press Association is much appreciated.

Sincerely,

Lawrence H. Berlin
Acting Director
Office of Ecuadorean-
Peruvian Affairs

PL 6-2 US/Kennedy

DEPARTMENT OF STATE, U.S.A.
WASHINGTON, D. C. 20520

OFFICIAL BUSINESS

POSTAGE AND FEES PAID
DEPARTMENT OF STATE

Mr. Bueno Tizon
President
National Press Association
Lima, Peru

2909

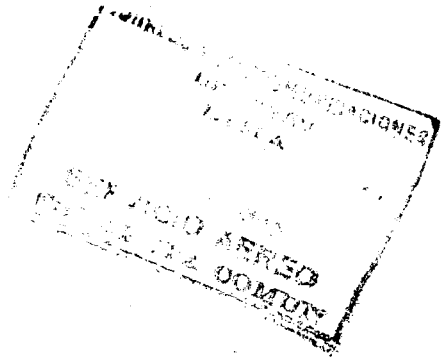

ORIGIN/ACTION

EUR-6

RM/R	REP	AF
1		
ARA	EUR	FE
NEA	CU	INR
E	P	IO
L	FBO	AID
H 2	S/S 10	S/CPR 1
AGR	COM	FRB
INT	LAB	TAR
TR	XMB	AIR
ARMY	CIA	NAVY
OSD	USIA	NSA

DEPARTMENT OF STATE

AIRGRAM

27 reproduce encl in PBR

POL 6-2 US/KENNEDY, Robert F.

FOR RM USE ONLY

A-1432 LIMITED OFFICIAL USE (1 Pg)

NO. HANDLING INDICATOR

RECEIVED

JUN 26 12 28 PM 1968

TO : Department of State

INFO: QUEBEC CITY

FROM : Amembassy OTTAWA DATE: June 26, 1968

SUBJECT : Response to Telegram to the President from Quebec Premier Johnson

REF : STATE 184338 of June 17, 1968

EUR/CAN

As suggested in the telegram under reference, the Embassy instructed Quebec City Consul General Cunningham to respond to the telegram of condolence on Senator Kennedy's death addressed by Quebec Premier Daniel Johnson to the President, received at the White House on June 8.

A copy of Consul General Cunningham's response, dated June 19, is attached (see enclosure).

BUTTERWORTH

Jun 8

Enclosure:
Copy of Consul General Cunningham's letter of June 19, 1968 to Premier Johnson of Quebec

JUN 26 PM 3 42

COPYFLO-PBR

Declassify after 12 months

LIMITED OFFICIAL USE

FORM 4-62 DS-323

FOR DEPT. USE ONLY

☑ In ☐ Out

Drafted by: POL:WMJohnson:mco 6/24/68

Contents and Classification Approved by: DCM:JWScott

Clearances:

EUR/CAN — Chester Noted 6-27-68 File

BU AU
OF EUROP AFFAIRS
COMMUNIC. CENTER

1949 JUN 27 AM 9 49

DEPARTMENT OF STATE

Copy for Ottawa

Encl. to
A-1432 from
Ottawa

Québec 4, Qué.

June 19, 1968

The Honorable Daniel Johnson
Premier of Québec,
Québec.

Dear Mr. Premier:

I have been instructed by my Ambassador to write to you to acknowledge your very sympathetic message to the President on the tragic death of Senator Robert Kennedy. Your message of condolence has been conveyed to Mrs. Kennedy and members of the Senator's family.

Your expression of sympathy in the name of the people and the Government of Quebec is deeply appreciated by the President and by us all.

Sincerely yours,

FC

Francis Cunningham
Consul General of the United States

ORIGIN/ACTION

H-11

RMR	REP	AF
1		
ARA	EUR	FE
10		
NEA	CU	INR
E	P	IO
L	FBO	AID
AGR	COM	FRB
INT	LAB	TAR
TR	XMB	AIR
ARMY	CIA	NAVY
OSD	USIA	NSA

DEPARTMENT OF STATE

AIRGRAM

POL 6-2 US/Kennedy Robert F.

FOR RM USE ONLY

A-198
NO.

UNCLASSIFIED
HANDLING INDICATOR

TO : Department of State
(Office of Congressional Relations)

FROM : Amembassy BRIDGETOWN DATE: June 26, 1968

SUBJECT: Senator Kennedy's Death: Messages of Condolence

REF : CA-24, June 20, 1968

Transmitted herewith for forwarding to the Kennedy family are the following:

1. Tape of radio address given by Deputy Prime Minister J. Cameron Tudor. Mimeographed copies of the address were transmitted to the Department under cover of A-190 dated June 17, 1968.

2. Letter of condolence and copy of music entitled "Robert Kennedy," written by Barbadian composer Archibald Alleyne, Jr., Government Hill, St. Michael, Barbados.

MANN

Enclosures:
as stated.

UNCLASSIFIED

FORM DS-323
4-62

FOR DEPT. USE ONLY
[X] In [ ] Out

Drafted by: DCM:CTorrey/aeh 6/24/68

Contents and Classification Approved by:

Clearances:

(6)

RS/R

June 26, 1968

Mr. Bueno Tizon
President
National Press Association
Lima, Peru

Dear Mr. Tizon:

On behalf of the President I would like to thank you for your kind words of sympathy on the death of Senator Robert F. Kennedy. The sentiment expressed by the National Press Association is much appreciated.

Sincerely,

Lawrence M. Berlin
Acting Director
Office of Ecuadorean-
Peruvian Affairs

MICROFILMED BY RAC

Clearances: ARA - Miss Eltz
S/S - Mr. Parker
S/CPR - Mr. King

(1)

ARA:EP/P:PESchraud:jr
6/19/68

POL 6-2 US/Kennedy, Robert F.

The White House
Washington

1968 JUN 6 PM 3 31

WA327 INTL

LIMA 21 JUNE 6

THE PRESIDENT

THE WHITE HOUSE

ASOCIACION NACIONAL PERIODISTAS PERU EPLORA HAONDAMNENTE

MUERTE ROBERT KENNEDY Y ESPERA MAXIMO

RIGOR PARA CRIMINATL

BUENO TIZON PRESIDENTE.

PL 6-2 US/Kennedy, Robert F.

FORM 0805 PRINTED BY THE STANDARD REGISTER COMPANY, U. S. A.

LS NO. 2542-C

WA327 INTL

LIMA 21 JUNE 6

THE PRESIDENT
THE WHITE HOUSE

THE NATIONAL PRESS ASSOCIATION OF PERU DEEPLY DEPLORES THE DEATH OF ROBERT KENNEDY AND HOPES THAT THE CRIMINAL WILL BE GIVEN MAXIMUM PUNISHMENT.

BUENO TIZON, PRESIDENT

POL 6-2 US/Kennedy
Robert F.

ORIGIN/ACTION

EUR-6

RMR	REP	AF
ARA	EUR	FE
NEA	CU	INR
E	P	IO
L	FBO	AID
AGR	COM	FRB
INT	LAB	TAR
TR	PMB	AIR
ARMY	CIA	NAVY
OSD	USIA	NSA

DEPARTMENT OF STATE

AIRGRAM

POL 6-2 US/KENNEDY, Robert F.

FOR RM USE ONLY

A-1432
NO.

LIMITED OFFICIAL USE (1 Pg)

HANDLING INDICATOR

TO : Department of State

INFO: QUEBEC CITY

RECEIVED
JUN 26 12 28 PM 1968

FROM : Amembassy OTTAWA

DATE: June 26, 1968

SUBJECT : Response to Telegram to the President from Quebec Premier Johnson

REF : STATE 184338 of June 17, 1968

EUR/CAN

As suggested in the telegram under reference, the Embassy instructed Quebec City Consul General Cunningham to respond to the telegram of condolence on Senator Kennedy's death addressed by Quebec Premier Daniel Johnson to the President, received at the White House on June 8.

A copy of Consul General Cunningham's response, dated June 19, is attached (see enclosure).

BUTTERWORTH

Enclosure:
Copy of Consul General Cunningham's letter of June 19, 1960 to Premier Johnson of Quebec

JUN 26 PM 3 42

Declassify after 12 months

LIMITED OFFICIAL USE

FORM DS-323 4-62

FOR DEPT. USE ONLY
☑ In ☐ Out

Drafted by: POL:WMJohnson:mco 6/24/68

Contents and Classification Approved by: DCM:JWScott

Clearances:

Conf. to Ottawa

Encl. to
A-1432 from
Ottawa

Québec 4, Qué.

June 19, 1968

The Honorable Daniel Johnson
Premier of Québec,
Québec.

Dear Mr. Premier:

I have been instructed by my Ambassador to write to you to acknowledge your very sympathetic message to the President on the tragic death of Senator Robert Kennedy. Your message of condolence has been conveyed to Mrs. Kennedy and members of the Senator's family.

Your expression of sympathy in the name of the people and the Government of Québec is deeply appreciated by the President and by us all.

Sincerely yours,

Francis Cunningham
Consul General of the United States

(6)

The Honorable
Hubert H. Humphrey
President of the Senate
Washington, D. C. 20510

JUNE 26, 1968

Dear Mr. President:

The Embassy of Peru has asked that the Department of State convey to the Senate its condolences on the death of Senator Robert F. Kennedy. The text of the note from the Embassy follows:

> "The Embassy of Peru presents its compliments to the Department of State and has the honor to request that its expressions of profound condolences and sympathy on the demise of Senator Robert F. Kennedy be kindly conveyed to the Senate and House of Representatives of the United States of America.
>
> "The tragic death of Senator Kennedy is not only mourned in this country, but as representing the the loss of a leader of exceptional values, his assassination is deeply felt all over the world.
>
> "Although the Government of Peru was officially represented by Ambassador Carlos Mackehenie, Permanent Representative to the United Nations, at the religious services of St. Patrick's Cathedral and also at the funeral ceremony in Arlington Cemetery, this Embassy wishes to extend to the Congress of the United States its message of deep sorrow at the demise of one of its most distinguished members in tribute and honor to whom the Peruvian flag has been flown at half mast."

I have also sent the text of this note to the Speaker of the House of Representatives.

Respectfully, WB Macomber

HG 7/6-24

William B. Macomber, Jr.
Assistant Secretary for
Congressional Relations

Clearances:
S/S-S - AParker
ARA - REltz
H - Kiselyak
ARA:EP:PSchraud:ng S/CPR Kelly
Retyped:H:CAKiselyak:bj 6/24/68

POL 6-2 US/Kennedy, Robert F.

HG/WBM 6/24

The Honorable
Hubert H. Humphrey
President of the Senate
Washington, D. C. 20510

Dear Mr. President:

The Embassy of Peru has asked that the Department of State convey to the Senate its condolences on the death of Senator Robert F. Kennedy. ~~I am happy to transmit to you~~ the text of the note from the Embassy, ~~as~~ follows:

"The Embassy of Peru presents its compliments to the Department of State and has the honor to request that its expressions of profound condolences and sympathy on the demise of Senator Robert F. Kennedy be kindly conveyed to the Senate and House of Representatives of the United States of America.

"The tragic death of Senator Kennedy is not only mourned in this country, but as representing the loss of a leader of exceptional values, his assassination is deeply felt all over the world.

"Although the Government of Peru was officially represented by Ambassador Carlos Mackshenie, Permanent Representative to the United Nations, at the religious services of St. Patrick's Cathedral and also at the funeral ceremony in Arlington Cemetery, this Embassy wishes to extend to the Congress of the United States its message of deep sorrow at the demise of one of its most distinguished members in tribute and honor to whom the Peruvian flag has been flown at half mast."

I have also sent the text of this note to the Speaker of the House of Representatives

Respectfully,

William B. Macomber, Jr.
Assistant Secretary for
Congressional Relations

S/S [illegible] [illegible] by [illegible] CPR see note on folder

ARA:EP:PSchraud:ng S/CPR
x 4806 6/21/68 ARA - R. Eltz [illegible]

S/S-S - A. Parker
H - IKISELYAK

6

The Honorable
John W. McCormack, Speaker
House of Representatives
Washington, D. C. 20515

JUNE 26, 1968

Dear Mr. Speaker:

The Embassy of Peru has asked that the Department of State convey to the House of Representatives its condolences on the death of Senator Robert F. Kennedy. The text of the note from the Embassy follows:

> "The Embassy of Peru presents its compliments to the Department of State and has the honor to request that its expressions of profound condolences and sympathy on the demise of Senator Robert F. Kennedy be kindly conveyed to the Senate and House of Representatives of the United States of America.
>
> "The tragic death of Senator Kennedy is not only mourned in this country, but as representing the loss of a leader of exceptional values, his assassination is deeply felt all over the world.
>
> "Although the Government of Peru was officially represented by Ambassador Carlos Mackehenie, Permanent Representative to the United Nations, at the religious services of St. Patrick's Cathedral and also at the funeral ceremony in Arlington Cemetery, this Embassy wishes to extend to the Congress of the United States its message of deep sorrow at the demise of one of its most distinguished members in tribute and honor to whom the Peruvian flag has been flown at half mast."

1

I have also sent the text of this note to the President of the Senate.

Sincerely yours,

16.16.28 WBMsgd

William B. Macomber, Jr.
Assistant Secretary for
Congressional Relations

Clearances:
S/CPR -
ARA -REctz
S/S-S - AParker
H - Kiselyak
ARA:EP:PSchraud:ng
Retyped:H:CAKiselyak:bj
6/24/68

Pol 6-2 US/Kennedy, Robert F.

MICROFILMED BY EA/

The Honorable
John W. McCormack, Speaker
House of Representatives
Washington, D.C. 20515

Dear Mr. Speaker:

The Embassy of Peru has asked that the Department of State convey to the House of Representatives its condolences on the death of Senator Robert F. Kennedy. ~~I am happy to transmit to you~~ The text of the note from the Embassy~~, as~~ follows:

"The Embassy of Peru presents its compliments to the Department of State and has the honor to request that its expressions of profound condolences and sympathy on the demise of Senator Robert F. Kennedy be kindly conveyed to the Senate and House of Representatives of the United States of America.

"The tragic death of Senator Kennedy is not only mourned in this country, but as representing the loss of a leader of exceptional values, his assassination is deeply felt all over the world.

"Although the Government of Peru was officially represented by Ambassador Carlos Machehanis, Permanent Representative to the United Nations, at the religious services of St. Patrick's Cathedral and also at the funeral ceremony in Arlington Cemetery, this Embassy wishes to extend to the Congress of the United States its message of deep sorrow at the demise of one of its most distinguished members in tribute and honor to whom the Peruvian flag has been flown at half mast."

I have

Sincerely ~~yours,~~

William B. Macomber, Jr.
Assistant Secretary for
Congressional Relations

ARA:EP:PSchraud:ng S/CPR - KING SEAL S/S-S - A. Parker
x4806 6/21/68 ARA - RECT 2 H - KISELYAK

(6)

June 25, 1968

Excellency:

I have the honor to thank you for your thoughtful note of condolence on the tragic death of Senator Robert F. Kennedy. Your expression of sympathy, both personal and in behalf of the Government and people of Colombia, is deeply appreciated.

Accept, Excellency, the renewed assurances of my highest consideration.

For the Secretary of State,:

Robert M. Sayre

His Excellency

Dr. Marcos Echeverria,

Ambassador of Colombia.

ARA-LA/NC/C:JFMcFarland:MV:6-20-68 ARA S/CPR S/S

S/S-S(C)

JUN 21 1968 AM

(1)

POL 6-2 US/Kennedy, Robert F.

40

ACTION
is assigned to

EMBAJADA DE COLOMBIA
WASHINGTON

1968 JUN 7 PM 2 59

June 6, 1968

ACTION Replydrafted ARA/NC/C 6/18/68
INFO
RM/R

Excellency:

On behalf of the Government and people of Colombia and in my own I wish to convey to Your Excellency and to the Government and people of the United States, the most sincere expression of condolence on the untimely death of Senator Robert F. Kennedy.

Senator Kennedy, one of your outstanding public servants, was well known and admired throught the free world. His loss will be much felt in Colombia, as well as in all Latin America, where his warm friendship towards our people was much appreciated.

I avail myself of the opportunity to renew to Your Excellency the assurances of my highest consideration.

6/7/68

Hernan Echavarria
Ambassador of Colombia

His Excellency
Dean Rusk,
Secretary of State,
Washington, D.C.

No. 1264

POL 6-2 US/Kennedy, Robert F.

(6) FIELD MESSAGE

U. S. INFORMATION SERVICE

UNCLASSIFIED

POL 6-2 US/Kennedy, Robert F.

RS/R ARA I/R H S/CPR P CU

Classification

FROM: USIS BOGOTA

TO: USIA WASHINGTON
JOINT STATE/USIA

REF: None

SUBJECT: Senator Kennedy Death

126
MESSAGE NO.

June 25, 1968
DATE

DO NOT TYPE IN THIS SPACE

USIA
JUL 1 3 05 PM '68
RECEIVED IOA/SC

RS/R COPY
This copy must be returned to the RM/R document files.

USIS Bogota 126 RS/R

AGENCY USE
GOI

ACTION
IAL

INFO.
I/R
I/O
IGC
IBS
IPS
IMV
ICS
CUA/R
CUP
CUP/G

SUMMARY: EMBASSY PARTICIPATED IN MEMORIAL ACTIVITIES FOLLOWING SENATOR KENNEDY'S DEATH, WHICH CAUSED SHOCK AND SADNESS THROUGHOUT COLOMBIA. AMBASSADOR REYNOLD E. CARLSON ATTENDED TWO MEMORIAL SERVICES, TWICE MADE PUBLIC DECLARATIONS ON BEHALF OF U.S. U.S. INFORMATION SERVICE PROVIDED ABUNDANT PRESS, FILM AND RADIO MATERIALS TO MEDIA.

The death of Senator Robert F. Kennedy produced an outpouring of sincere grief and sympathy in the press and public here. More than 1000 persons signed their names in two condolence books, placed in the Chancery lobby and in the Ambassador's residence, and over three hundred more wrote letters of condolence.

Memorial church services were held all over Colombia, and Ambassador Reynold E. Carlson and members of his staff attended three such services in Bogotá, at two of which the Ambassador briefly spoke. The most impressive of these was on June 9 at Ciudad Kennedy, where a memorial mass was celebrated on the steps of the church before a throng estimated at 10,000 gathered in the plaza. The others were a mass at the English Speaking Chaplaincy on June 8, and services at the Downtown Presbyterian Church on Wednesday June 12.

The Ambassador twice made statements for the media, on June 5, while hopes remained for Senator Kennedy's survival, and on June 6, after he died. These declarations appeared in most Colombian newspapers, were broadcast by the two television stations, and by all major radio networks. A brief statement was also given out by Mrs. Carlson in response to requests by women's editors of the local press.

State

During the period of mourning a photographic display of highlights of Senator Kennedy's career was placed in the Chancery lobby, and the flag

DRAFTED BY	DATE	APPROVED BY:
EMB:DBHoik:cm	6/25/68	DCM: RAStevenson The Ambassador

USIS AND OTHER CLEARANCES

EMB/AD/MALa Selle

(1)

ENLIST IN THE "WAR ON WASTE" — USE AIRPOUCH INSTEAD OF TELEGRAMS

ACTION COPY

Classification

hookup with some 150 stations to an estimated 10 million Colombians. Every network in Colombia, as well as several influential, high-wattage individual stations, shared in this connection, beginning at 7 a.m. Wednesday, June 5, and continuing through Sunday, June 9, during VOA's broadcast hours. Supplementing VOA Spanish broadcasts, USIS Bogotá also prepared and broadcast through the hook-up a taped biography of Senator Kennedy, as well as the declarations of the Ambassador, and, for individual networks, three special programs on Senator Kennedy.

TV, FILMS.- In addition to films of Ambassador Carlson's two declarations, broadcast over the nation's two TV channels, USIS prepared two TV specials relating to the assassination--a review of Senator Kennedy's career, on June 7, and a portrait of Ethel Kennedy, on June 11, both on the national TV channel. Both of these programs depended pictorially on the artistic use of still photographs. Later, TV and newsreel film arrived from USIA in Washington; these were all placed. They totalled eight news clips for TV, and four 35mm clips for theaters. Two of the clips were given to Novedades, a newsfilm agency with 250 theaters across the country; and two, to Pan American, which services newsreels to a similar number of theaters.

The numerous letters and telegrams received by the Embassy are being answered; as of this date they are still being received. On June 24, the Governor of Cundinamarca delivered to Ambassador Carlson a copy of his Decree of June 6, directing flags to be flown at half mast for three days at all public buildings of the department, as well as expressing condolences to the Government and people of the United States and to the Kennedy family. This Decree, as well as the condolence books and a selection of the letters and telegrams of sympathy will be sent later to the Department for possible forwarding to the Kennedy family, unless the Department indicates to the contrary. Newspaper clippings to date about Senator Kennedy's death have also been assembled and will be forward at that time.

Edmund R. Murphy

Edmund R. Murphy
Public Affairs Officer

~~S/S Pending~~

DEPARTMENT OF STATE

Washington, D.C. 20520

9282

Approved as is ~~by~~ Mr. Bowdler
by Alice Caubet, 6/29/68:mf
Sent 4:37 p.m. 6/29/68
(Mexico 194018)

June 25, 1968

COPIES TO:
S/S:RF
ARA
ARA/LA/ID/L
S/CPR

RS/R FILES

Attention MRS MALLETT
Keep this study together.

MEMORANDUM FOR MR. WALT W. ROSTOW
THE WHITE HOUSE

Subject: Message to the President on the Death of Senator Kennedy

In response to the telegram of June 8 from Mr. Arturo Jauregui, Secretary-General of ORIT, the Department recommends that the standard format of reply be slightly altered in order to take into account the sender's position as Secretary-General of a multinational labor confederation.

A suggested reply is enclosed and the original correspondence is returned for your files.

Benjamin H. Read
Executive Secretary

Enclosures:

1. Suggested reply.
2. Telegram from Arturo Jauregui, dated June 8, 1968

POL 6-2 US/KENNEDY, ROBERT F.

MICROFILMED BY RS/R

(1)

WAB 9A
LA/ID/L:WABell:avb 6/20/68

Clearances: LA/ID:RCulbertson
S/CPR - MR ABELL 9A
S/S-S
ARA-ELT

EXECUTIVE SECRETARIAT
DEPARTMENT OF STATE
OUT

1983 JUL 8 A 8 19

SUGGESTED MESSAGE FROM PRESIDENT TO ARTURO JAUREGUI,
SECRETARY-GENERAL, ORIT

The tragic and untimely death of Senator Robert F. Kennedy has come as a great shock to all Americans. On behalf of the people of the United States, I express my deepest appreciation for your words of sympathy.

The knowledge that your many fellow workers share our grief is a source of great comfort and consolation. I shall transmit your message to Mrs. Kennedy and members of the Senator's family.

LIMITED OFFICIAL USE

Amembassy MEXICO CITY

STATE_____

PLEASE PASS FOLLOWING MESSAGE FROM PRESIDENT TO ARTURO JAUREGUI, ORIT:

1. QTE The tragic and untimely death of Senator Robert F. Kennedy has come as a great shock to all Americans. On behalf of the people of the United States, I express my deepest appreciation for your words of sympathy.

2. QTE The knowledge that your many fellow workers share our grief is a source of great comfort and consolation. I shall transmit your message to Mrs. Kennedy and members of the Senator's family. Lyndon B. Johnson UNQTE

3. White House does not plan to release message, but has no objection to release by Jauregui.

4. Following, FYI, is text of Jauregui's message to the President:

QTE In the name of 28 million workers in America please accept our condolences on the death of Robert F. Kennedy a great American citizen and a true friend of the working people of the world STOP His spirit and ideals will live on. Arturo Jauregui General Secretario ORIT. UNQTE

ARA-LA/ID/L:WABell,Jr. 5893 ARA-LA/ID/L:Thomas E. Walsh

LA/ID:RCulbertson_____ S/CPR _____
S/S-S _____

LIMITED OFFICIAL USE

FORM 8-65 DS-322

Corrections made on original green MUST be made on this and other flimsy work copies before delivery to Telecommunications Operations Division

ORIGINAL

→ Mr. Walsh
LA/D

DEPARTMENT OF STATE

Washington, D.C. 20520

Check with Miss Ellz in ARA for format & acknowledgment.

FOR APPROPRIATE HANDLING

Alan Parker
S/S-S
Ext. 7552

JUN 13 5 48 PM '68

1968 JUN 8 AM 9 38

WA131 MEX 44

MEXICOCITY MEX JUN 7 9282

THE PRESIDENT

THE WHITE HOUSE

IN THE NAME OF 28 MILLION WORKERS IN AMERICA PLEASE ACCEPT OUR CONDOLENCES ON THE DEATH OF ROBERT F KENNEDY A GREAT AMERICAN CITIZEN AND A TRUE FRIEND OF THE WORKING PEOPLE OF THE WORLD STOP HIS SPIRIT AND IDEALS WILL LIVE ON

ARTURO JAUREGUI GENERAL SECRETARIO ORIT.

DEPARTMENT OF STATE

Washington, D.C. 20520

~~S/S Pending~~

41

9096

June 25, 1968

Cleared by White House (FRIED) with one change per Alice Caubet to Helen Brown 6/26/68

COPIES TO:
S/S:RF
EUR
GER

MEMORANDUM FOR MR. WALT W. ROSTOW
THE WHITE HOUSE

Cable sent 6/26/68 7:45 pm by mf

Tel sent 6/27 (BONN 191693)

Subject: Kennedy Death--FRG Ex-Chancellor Erhard's Letter of Condolence to the President

In reply to Mr. Smith's request of June 17, I enclose ex-FRG Chancellor Erhard's letter to the President of June 8, 1968 sending his condolences on the death of Senator Kennedy, thanking the President for a souvenir photo album, and wishing the President success in his quest for peace in Viet-Nam.

The President has seen ex-Chancellor Erhard on several occasions since his departure from office in November 1966, the last time in March of this year, when the President gave a luncheon for him at the White House. In view of the friendly personal relations between the President and the former Chancellor, I would recommend a personal reply from the President. A suggested text is enclosed.

Benjamin H. Read
Executive Secretary

Enclosures:

1. Ex-Chancellor Erhard's letter to the President.
2. Suggested reply.

POL 6-2 US/KENNEDY, ROBERT F.

EUR/GER:TJHirschfeld:lpb
6/25/68 x-4989
S/S#9096

Clearances: GER - Mr. Johnpoll
EUR - MR. BEAM
S/S -

(1)

EXECUTIVE SECRETARIAT
DEPARTMENT OF STATE
OUT

1968 JUN 2[illegible] PM 7 26

DEPARTMENT OF STATE
DIVISION OF LANGUAGE SERVICES

(TRANSLATION)

LS NO. 2727
T-67/R-12
German

9096

Professor Dr. Ludwig Erhard

Bonn, June 8, 1968

Dear Mr. President,

My esteemed friend,

It was with great pleasure that I received the photo album. The pictures will always remind me, in grateful remembrance and appreciation, of the many meetings and talks which I had the pleasure and honor of having with you.

I fulfill a sad duty when I express to you, the President of the United States, my sincere condolences on the cruel death of Senator Kennedy. May your country be spared from further disturbances and may you succeed in bringing about peace in Vietnam while still in office.

With deep respect and cordial regards, I am,

Yours truly,

[Signature]

His Excellency
President of the United States of America,
Lyndon B. Johnson,
The White House,
Washington, D.C.

DEPARTMENT OF STATE
EXECUTIVE SECRETARIAT
ACTION SLIP
WHITE HOUSE REFERRAL

CONTROL NO. 4/24 GER 7/17
S/S 9096

TO EUR - Mr. Suchman

DATE 6/21/68

SUBJECT Memo fm WH:SMTTH to S/S for action re condolence message on the death of Senator Kennedy fm ERHARD, also expresses thanks for the picture album sent by Pres. Johnson.

XXXXX Prepare a Read to ROSTOW memo enclosing or containing:
_____ Draft reply for President's signature.
_____ Draft reply for signature by _____.
_____ Memo for use as enclosure to reply by White House.
XXXXX Comment or recommendation.

____ Direct reply:
_____ Furnish information copy under cover of a Read to _____ memo.
_____ Comeback copy required for S/S.

____ Suitable acknowledgment or other appropriate handling:
_____ Furnish information copy of reply, if any, under cover of a Read to _____ memo.

XXXX Refer to White House request of Mr. Smith of 6/17.

____ FYI

XXXX Due in S/S by Noon June 25.

NOTES

1. White House referrals must be answered within 48 hours unless otherwise noted. If deadline cannot be met, inform S/S immediately at extension given below.
2. Direct replies to White House mail must be signed at the Assistant or Acting Assistant Secretary level.
3. Unless otherwise noted, direct replies, depending upon the addressee of the incoming letter, must begin: "The President has asked me to reply" or "Mr. _____ has asked me to reply".
4. Basic correspondence should be returned when draft reply, memorandum or comment or comeback copy for the White House is requested.

REMARKS

COPIES TO:

William Shepard
Secretariat Staff
Ext. 5130

THE WHITE HOUSE Situation Room LDX MSG. Form	TIME SENT
WHITE HOUSE NR. NMCC ____ STATE 531 CIA ____ NUMBER OF PAGES 1	171635

FROM: BROMLEY SMITH

TO: S/S BEN READ

DESCRIPTION AND COMMENT:
MAY WE HAVE A TRANSLATION AND RECOMMENDED REPLY - IF APPROPRIATE.
BKS

DEPARTMENT OF STATE

1988 JUN 17 PM 4 00

Received By:

Date/Time:

PROFESSOR DR. LUDWIG ERHARD

Bonn, den 8. Juni 1968

9096

Sehr verehrter Herr Präsident,
mein hoch geschätzter Freund !

Mit der Übersendung des Fotoalbums haben Sie mir eine ganz große Freude bereitet. Die Bilder werden mich immer in dankbarer Erinnerung und Verbundenheit der vielen Begegnungen und Gespräche gedenken lassen, die ich das Glück und die Ehre hatte, mit Ihnen führen zu dürfen.

Ich erfülle eine traurige Pflicht, wenn ich Ihnen, dem Präsidenten der Vereinigten Staaten, zu dem grausamen Tod von Senator Kennedy mein herzliches Beileid ausspreche. Möge Ihr Land von weiteren Wirren verschont bleiben und möge es Ihnen gelingen, noch während Ihrer Amtszeit den Frieden in Vietnam einzuleiten.

Mit besonderer Wertschätzung und herzlichen Grüssen bin ich, Herr Präsident,

Ihr ergebener

Ludwig Erhard

S.E.
dem Präsidenten
der Vereinigten Staaten von Amerika
Herrn Lyndon B. Johnson
The White House
Washington D.C.

POL 6-2 US/KENNEDY, ROBERT F.

UNCLASSIFIED

Amembassy BONN

STATE

1. PLEASE PASS FOLLOWING MESSAGE FROM PRESIDENT TO EX-CHANCELLOR ERHARD:

QTE Dear Mr. Chancellor:

I was touched by your message of condolence on the cruel death of Senator Kennedy and by your hopes for peace which, as you know, I share. Kind thoughts from old friends are especially welcome on such sad occasions.

Sincerely,

Lyndon B. Johnson UNQTE

2. White House does not plan to release message, but has no objection to release by Erhard.

3. Following, FYI, is English text of ex-Chancellor Erhard's message to the President:

QTE Dear Mr. President,

My esteemed friend,

It was with great pleasure that I received the photo album. The pictures will always remind me, in grateful remembrance

EUR/GER:TJHirschfeld:lpb 6/25/68 4939 EUR/GER - Mr. Johnpoll

EUR - Mr. Beaudry S/S -

White House -

UNCLASSIFIED

and appreciation, of the many meetings and talks which I had the pleasure and honor of having with you.

I fulfill a sad duty when I express to you, the President of the United States, my sincere condolences on the cruel death of Senator Kennedy. May your country be spared from further disturbances and may you succeed in bringing about peace in Vietnam while still in office.

With deep respect and cordial regards, I am,

Yours truly,

Ludvig Erhard UNQTE

END.

DEPARTMENT OF STATE

Suggested Reply

Dear Mr. Chancellor:

I was touched by your message of condolence on the cruel death of Senator Kennedy and by your hopes for peace which, as you know, I share. Kind thoughts from old friends are especially welcome on such sad occasions.

Sincerely,

Lyndon B. Johnson

(6)

The Department of State has received the kind note of June 6, 1968, from the Embassy of the Dominican Republic conveying the condolences of the Government and the Embassy on the death of Senator Robert F. Kennedy. Note has been taken that the President of the Dominican Republic has decreed an official day of mourning and that the Dominican flag has been flown at half mast in tribute to his memory.

The Department of State appreciates the Embassy's words of sympathy on the death of Senator Kennedy.

Department of State,

Washington June 25, 1968

Clearances: ARA/CAR-Mr. Green
S/CPR-Mr. Abell (draft)
S/S-Mrs. Denham

ARA/CAR:RTBooth:lk 6/20/68
#13578 Ext. 4688

S/S-S(C)

JUN 24 1968 PM

JUN 25 1968 PM

POL 6-2 US/Kennedy, Robert F.

(1)

EMBAJADA DE LA REPUBLICA DOMINICANA
WASHINGTON

00282

6 de Junio de 1968

ACTION
is assigned to
ARA

La Embajada de la Republica Dominicana saluda muy atentamente al Departamento de Estado de los Estados Unidos y tiene el honor de manifestarle el pesar que embarga al Gobierno de la Republica Dominicana y a los miembros de esta Mision con motivo del tragico fallecimiento del Senador Robert F. Kennedy.

El Presidente de la Republica, Doctor Joaquin Balaguer, ha decretado duelo oficial el dia 8 del presente mes y el pabellon de la Republica Dominicana se ha mantenido a media asta como tributo de duelo en memoria del ilustre legislador fallecido.

La Embajada de la Republica Dominicana hace provecho de esta oportunidad para reiterar al Departamento de Estado su mas distinguida consideracion.

13578

ack. 6/20/68
ara/CAR - RT Booth

POL 6-2US/KENNEDY, ROBERT F.

Departamento de Estado
Washington, D. C.

DEPARTMENT OF STATE
DIVISION OF LANGUAGE SERVICES

(TRANSLATION)

LS NO. 2598
T-97/R-XX
Spanish

EMBASSY OF THE DOMINICAN REPUBLIC
WASHINGTON

287

June 6, 1968

The Embassy of the Dominican Republic presents its compliments to the Department of State of the United States and has the honor to convey to it the condolences of the Government of the Dominican Republic and of the members of this Mission over the tragic death of Senator Robert F. Kennedy.

The President of the Republic, Dr. Joaquín Balaguer, has decreed an official day of mourning on June 8 and the flag of the Dominican Republic will be flown at half mast in tribute to the memory of the illustrious legislator.

The Embassy of the Dominican Republic avails itself of this opportunity to renew to the Department of State the assurances of its most distinguished consideration.

13578

[Initialed]

Department of State,

Washington, D.C.

MICROFILMED BY DS/I

34

Pol 6-2 US/Kennedy, Robert F

189651

OUTGOING TELEGRAM Department of State

INDICATE: ☐ COLLECT
☐ CHARGE TO

LIMITED OFFICIAL USE

Classification

FOR OC/T USE ONLY

24 JUN 68 23 18z

Origin

Info:

ACTION: Amembassy MEXICO

STATE

1. Please pass following message from President to Senator Manuel Aguirre President Gran Comision:

QUOTE The tragic and untimely death of Senator Robert F. Kennedy has come as a great shock to all Americans. On behalf of the people of the United States, I express my appreciation for your deepest sympathy.

The knowledge that your colleagues and countrymen share our grief is a source of great comfort and consolation. I shall transmit your message to Mrs. Kennedy and members of the Senator's family.

Lyndon B. Johnson UNQUOTE

2. White House does not plan to release message, but has no objection to release by Senator Aguirre.

MICROFILMED BY RS/R

1

Drafted by: ARA/MEX:WDBoles:mrg 6/14/68

Tel. Ext. 8855

Telegraphic transmission and classification approved by: ARA/MEX - Mr. Myers

Clearances:

ARA - Miss Eltz

S/S - Mr. ~~XXXXXX~~ Brown [redacted]

WHITE HOUSE CLEARANCE NOT REQUIRED

LIMITED OFFICIAL USE

Classification

FORM 8-65 DS-322

LIMITED OFFICIAL USE

Classification

3. Following, FYI, is text of Aguirre's message to the President:

QUOTE El Senado de la Republica Mexicana suplica a usted recibir la expresion de su mas profunda condolencia por la muerte del Senor Senador Robert F. Kennedy acaecida en las tragicas circunstancias que lamentamos hondamente UNQUOTE

KATZENBACH

~~ORIGIN~~/ACTION

*

H-2

RM/R	REP	AF
✓		
ARA	EUR	EA 4
NEA	CU	INR
E	P	IO
L	FBO	AID
	S/CPR 1	
AGR	COM	FRB
INT	LAB	TAR
TR	XMB	AIR
ARMY	CIA	NAVY
OSD	USIA	NSA

DEPARTMENT OF STATE

AIRGRAM

20

POL 6-2 US/KENNEDY, ROBERT F.

FOR RM USE ONLY

A-594 UNCLASSIFIED

NO. HANDLING INDICATOR

RS/AN - File

TO : DEPARTMENT OF STATE

RECEIVED

JUN 20 3 25 PM 1968

7/2

FROM : Amembassy CANBERRA DATE: June 24, 1968

SUBJECT : Condolence Messages Regarding the Death of Senator Robert F. Kennedy

REF :

Messages of condolence addressed to the Embassy regarding the death of Senator Robert Kennedy are enclosed, along with carbons of the Charge's replies. You may wish to forward them to the Kennedy family.

There are also a number of unopened letters addressed directly to members of the Kennedy family. We would appreciate your forwarding these.

Additional messages of condolence being forwarded to the Embassy by consulates will be transmitted.

CRONK

JVM

Enclosures: att m.m.
As Stated

JUN 28 PM 3 58

COPYFLO-PBR

UNCLASSIFIED

FORM 4-62 DS-323

FOR DEPT. USE ONLY

☑ In ☐ Out

Drafted by: POL:JDFolger/mj 6/24/68

Contents and Classification Approved by: POL:JVMartin JVM

Clearances:

~~ORIGIN~~ ACTION

RM R	REP	AF
ARA	EUR	
NEA	CU	INR
E	P	IO
L	FBO	AID
AGR	COM	FRB
INT	LAB	TAR
TR	XMB	AIR
ARMY	CIA	NAVY
OSD	USIA	NSA

DEPARTMENT OF STATE

AIRGRAM

FOR RM USE ONLY

NO. UNCLASSIFIED HANDLING INDICATOR

TO : Department of State

FROM : AmEmbassy BANGKOK DATE:

SUBJECT : Condolence Book - Senator Robert F. Kennedy

REF :

The Embassy is forwarding herewith the Robert F. Kennedy condolence book for transmission to his family.

Condolence books were placed in the lobby of the Embassy and the Ambassador's residence from 11:00 a.m., Friday, June 7 through Sunday, June 9, where they were available to those who wished to pay their respects to Senator Kennedy in this way.

Several memorial services were held in Bangkok. The more important ones were a Mass celebrated by the Apostolic Delegate at the Holy Redeemer Church and a Service at the Christ Memorial Church, Bangkok.

UNGER

1 Enclosure: Condolence Book - Senator Kennedy

UNCLASSIFIED

FORM DS-323

FOR DEPT USE ONLY ☒ In ☐ Out

Drafted by: ADMIN:Jwordhammer/mph 6/18/68

Contents and Classification Approved by: ADMIN: Karl D. Ackerman

Clearances:

(6)

RS/R

June 24, 1968

The Very Reverend George J. Dasopulos
Chancellor
Greek Orthodox Archdiocese of
North and South America
10 East 79th Street
New York, New York 10021

Dear Reverend Dasopulos:

President Johnson has asked that I reply to your letter of June 11 in which, at His Eminence, Archbishop Iakovos' direction, you conveyed the condolences of His Holiness, Ecumenical Patriarch Athenagoras I at the tragic death of Senator Robert F. Kennedy.

We are thankful for His Holiness' thoughtful message. His Holiness' sympathy at this time of national sorrow is deeply appreciated.

Sincerely,

H. Daniel Brewster
Country Director for Greece

POL 6-2 US/Kennedy, Robert F.

S/S control No. 8711

(1)

NEA/GRK:LMDunn:gld

Transferred from S/CPR.

DEPARTMENT OF STATE
EXECUTIVE SECRETARIAT
ACTION SLIP
WHITE HOUSE REFERRAL

CONTROL NO.

S/S 8711

TO NEA - Mr. Scotes

DATE 6/17/68

SUBJECT Ltr to Pres from BACOPULOS dtd 6/11/68 re enclosure of tel fm Patriarch ATHENAGORAS I re death of Senator Kennedy. Transferal memo from WH by SMITH.

____Prepare a Read to _____ memo enclosing or containing:
_____Draft reply for President's signature.
_____Draft reply for signature by _____.
_____Memo for use as enclosure to reply by White House.
_____Comment or recommendation.

XXXXDirect reply:

_____Furnish information copy under cover of a Read to _____ memo.
_____Comeback copy required for S/S.

____Suitable acknowledgment or other appropriate handling:
_____Furnish information copy of reply, if any, under cover of a Read to _____ memo.

____Refer to White House request of _____.

____FYI

____Due in S/S by _____.

NOTES

1. White House referrals must be answered within 48 hours unless otherwise noted. If deadline cannot be met, inform S/S immediately at extension given below.

2. Direct replies to White House mail must be signed at the Assistant or Acting Assistant Secretary level.

3. Unless otherwise noted, direct replies, depending upon the addressee of the incoming letter, must begin: "The President has asked me to reply" or "Mr. _____ has asked me to reply".

4. Basic correspondence should be returned when draft reply, memorandum or comment or comeback copy for the White House is requested.

REMARKS

COPIES TO:
H - Mr. Briggs (w/att)

Robert G. Houdek
Secretariat Staff
Ext. 4154

DEPARTMENT OF STATE
EXECUTIVE SECRETARIAT
ACTION SLIP
WHITE HOUSE REFERRAL

RECEIVED
DEPARTMENT OF STATE

CONTROL NO.

S/S 8711'

TO ~~S/CPR - XXX Mr. King~~ S/S-Mr. Houdek DATE

1968 JUN 14 PM

SUBJECT Ltr ~~XXXX~~ to Pres. from BACOPULOS dtd 6/11/68 re enclosure of tel fm Patriarch ATHENAGORAS I re death of Senator Kennedy. Transferal memo from WH by SMITH.

O/CPR
OFFICE OF THE CHIEF
OF PROTOCOL

____ Prepare a Read to _____ memo enclosing or containing:

_____ Draft reply for President's signature.

_____ Draft reply for signature by _____.

_____ Memo for use as enclosure to reply by White House.

_____ Comment or recommendation.

XXX Direct reply:

_____ Furnish information copy under cover of a Read to _____ memo.

_____ Comeback copy required for S/S.

____ Suitable acknowledgment or other appropriate handling:

_____ Furnish information copy of reply, if any, under cover of a Read to _____ memo.

____ Refer to White House request of _____.

____ FYI

____ Due in S/S by _____.

NOTES

1. White House referrals must be answered within 48 hours unless otherwise noted. If deadline cannot be met, inform S/S immediately at extension given below.

2. Direct replies to White House mail must be signed at the Assistant or Acting Assistant Secretary level.

3. Unless otherwise noted, direct replies, depending upon the addressee of the incoming letter, must begin: "The President has asked me to reply" or "Mr. _____ has asked me to reply".

4. Basic correspondence should be returned when draft reply, memorandum or comment or comeback copy for the White House is requested.

REMARKS

COPIES TO:

RGH

Robert G. Houdek
Secretariat Staff
Ext. 4154

8711

GREEK ORTHODOX ARCHDIOCESE OF NORTH AND SOUTH AMERICA
ΕΛΛΗΝΙΚΗ ΟΡΘΟΔΟΞΟΣ ΑΡΧΙΕΠΙΣΚΟΠΗ ΒΟΡΕΙΟΥ ΚΑΙ ΝΟΤΙΟΥ ΑΜΕΡΙΚΗΣ
10 EAST 79th STREET, NEW YORK, N.Y. 10021 • TEL.: OXford 7-1211 • CABLE: ARCHGREEK, NEW YORK

June 11, 1968

The President, Lyndon B. Johnson
The White House
Washington, D. C.

My dear Mr. President:

At His Eminence, Archbishop Iakovos' direction, I have the honour to convey the following translation of a telegram received from His Holiness, Ecumenical Patriarch Athenagoras I, in Istanbul, Turkey.

"You are requested to represent us at the funeral of the late Robert Francis Kennedy, and convey to President Johnson and the late Senator's wife, parents and family the following message: ' Most shocked at tragic death of outstanding man, Robert F. Kennedy, we espress our deepest sympathy, and share in the great tragedy, which has befallen you. We pray that the Lord will rest his soul. Ecumenical Patriarch Athenagoras I. ' "

Faithfully,

Very Rev. George J. Bacopulos
CHANCELLOR
Greek Orthodox Archdiocese of
North and South America

GJB:er

EXECUTIVE SECRETARIAT
DEPARTMENT OF STATE
OUT

1968 JUN 13 PM 5 13

EXECUTIVE SECRETARIAT
DEPARTMENT OF STATE
OUT

1968 JUN 13 AM 10 22

THE WHITE HOUSE
WASHINGTON

June 13, 1968

TO:; S.S, Mr. Ben Read

FROM: Bromley Smith

For your direct reply.

Re: Condolence on death of Sen. Robert Kennedy

Pol 6-2 US/Kennedy, Robert F.

(1)

FORM DS-10
4-1-55

DEPARTMENT OF STATE

REFERENCE SLIP

DATE

TO: NAME OR TITLE	ORGAN. SYMBOL	ROOM NO.	BLDG.	INITIALS	DATE
1. Mrs Finnamore	NEA				
2. RS/R					
3.					
4.					
5.					

	APPROVAL		NOTE AND FORWARD
	AS REQUESTED		NOTE AND RETURN
	COMMENT		PER CONVERSATION
	FOR YOUR INFORMATION		PREPARE REPLY
	INITIAL FOR CLEARANCE		SEE ME
	NECESSARY ACTION		SIGNATURE

REMARKS OR ADDITIONAL ROUTING

GPO 874556

FROM (NAME AND ORGANIZATION)	ROOM NO. AND BLDG.
SIGNATURE Glenna Dick	PHONE NO.

[redacted]/ACTION

11-2

RM/R	REP	AF
①		
ARA	EUR 5	FE
NEA	CU	INR
E	P 2	IO
L	FBO	AID
	S/PR 1	
AGR	COM	FRB
INT	LAB	TAR
TR	XMB	AIR
ARMY	CIA	NAVY
OSD	USIA 10	NSA

DEPARTMENT OF STATE

AIRGRAM

(4)

POL 6-2 US/ KENNEDY, ROBERT F.

FOR RM USE ONLY

A-496 UNCLASSIFIED

NO. HANDLING INDICATOR

TO : Department of State

RECEIVED JUN 26 12 01 PM

FROM : Amembassy HELSINKI DATE: June 22, 1968

SUBJECT : Embassy Book of Condolence on the Death of Senator Robert Kennedy

REF :

Following the news of the death of Senator Robert KENNEDY on June 6, the Embassy placed a book of condolence in the Embassy reception room and announced through the press and radio that Finnish Government officials and diplomatic representatives were welcome to sign the book.

Prime Minister Mauno KOIVISTO and the Secretary General of the Foreign Office, Jorma VANAMO, were the first to sign the book on June 6. They were followed by the majority of the Chiefs of Diplomatic Missions in Helsinki and other diplomatic representatives, a wide range of Finnish Government officials, Members of Parliament, and representatives of religious, cultural, athletic, educational, political, youth and student organizations.

The Embassy also received a considerable number of messages of condolence from a broad spectrum of the Finnish people. Karl-Erik FORSSELL, the Bishop of the Porvoo Diocese, requested on behalf of the Swedish-language congregation in Finland that his letter be forwarded to Mrs. Ethel Kennedy. The Bishop's letter and an English translation are enclosed. It is requested that this letter and the Embassy's book of condolence be sent to Mrs. Robert Kennedy.

THOMPSON

Enclosures

JUN 26 PM 2 06

UNCLASSIFIED

FORM 4-62 DS-323

FOR DEPT. USE ONLY

☒ In ☐ Out

Drafted by: POL:PFCanney:dkw:bhm

Contents and Classification Approved by: DCM:JHShullaw

Clearances: P/2

Pol 6-2 US/Kennedy, Robert F.

188824

OUTGOING TELEGRAM Department of State

INDICATE: ☐ COLLECT
☐ CHARGE TO

43

LIMITED OFFICIAL USE

Classification

FOR OC/T USE ONLY

22 JUN 68 01 19Z

Origin

Info:

ACTION: Amembassy QUITO

STATE

1. Following is text of message to President Johnson from Minister of Health Dr. Guillermo Molina DeFranc: QUOTE

The President
The White House
Washington

A nombre pueblo Ecuatoriano Excmo reciba usted el sentimiento de intimo pesar porila muerte prematura del Senador Robert Kennedy. Atte.

Dr. Guillermo Molina DeFranc
Minister of Public Health
of Ecuador

UNQUOTE.

2. Request Chargé make appropriate acknowledgment on behalf of President in manner deemed appropriate.

END

188824

MICROFILMED BY DS/R

(1)

RUSK

Drafted by: ARA:EP:LCKilday:lMcG:ng 6/19/68 | Tel. Ext. 5957 | Telegraphic transmission and classification approved by: ARA/EP - Lawrence H. Berlin

Clearances:

ARA - Miss Eltz _____
S/CPR - Mr. Abell (subs)

S/S - Mr. ~~Parker~~ Walker _____

LIMITED OFFICIAL USE

Classification

FORM 8-65 DS-322

59 POL 6-2 US/KENNEDY, ROBERT F.

188826

FOR OC/T USE ONLY

22 JUN 68 01 20Z

OUTGOING TELEGRAM **Department of State**

INDICATE: ☐ COLLECT
☐ CHARGE TO

LIMITED OFFICIAL USE
Classification

Origin

Info:

ACTION: Amembassy KINGSTON

STATE:

PLEASE PASS FOLLOWING MESSAGE FROM PRESIDENT TO GOVERNOR GENERAL:

1. QTE The tragic and untimely death of Senator Robert F. Kennedy has come as a great shock to all Americans. On behalf of the people of the United States, I express my deepest appreciation for your words of sympathy. UNQTE

2. QTE The knowledge that you share our grief is a source of great comfort and consolation. I shall transmit your message to Mrs. Kennedy and members of the Senator's family. Lyndon B. Johnson UNQTE

3. White House does not plan to release message, but has no objection to release by the Governor General.

4. Following, FYI, is text of the Governor General's message to the President:

QTE The Governor General and people of Jamaica mourn the tragic death of Senator Robert Kennedy and beg to convey to the President

188826

(1)

MICROFILMED BY MS/R

Drafted by: ARA/CAR:DPMatthews:kms | Tel. Ext. 7751 | Telegraphic transmission and classification approved by: ARA/CAR - Edward T. Long

Clearances:
ARA - Miss Eltz
S/S - ~~Mr. Parker~~ Mr. Walker

LIMITED OFFICIAL USE
Classification

FORM 8-65 DS-322

LIMITED OFFICIAL USE
Classification

of the United States of America, Mrs. Kennedy, members of their family and all the United States of America our sincere condolence in this cruel and wanton assassination of the Senator. UNQTE

END.

RUSK

59 POL 6-2 US/KENNEDY, ROBERT F.

188825

FOR OC/T USE ONLY

22 JUN 68 01 19Z

OUTGOING TELEGRAM Department of State

INDICATE: ☐ COLLECT
☐ CHARGE TO

LIMITED OFFICIAL USE
Classification

Origin

Info:

ACTION: Amembassy KINGSTON

STATE:

PLEASE PASS FOLLOWING MESSAGE FROM PRESIDENT TO PRIME MINISTER:

1. QTE The tragic and untimely death of Senator Robert F. Kennedy has come as a great shock to all Americans. On behalf of the people of the United States, I express my deepest appreciation for your words of sympathy and your presence at the burial services. UNQTE

2. QTE The knowledge that you share our grief is a source of great comfort and consolation. I shall transmit your message to Mrs. Kennedy and members of the Senator's family. Lyndon B. Johsnon UNQTE

3. White House does not plan to release message, but has no objection to release by Prime Minister.

4. Following, FYI, is text of the Prime Minister's message to the President:

QTE All Jamaica profoundly shocked at news of

188325

Drafted by:	Tel. Ext.	Telegraphic transmission and classification approved by:
ARA/CAR:DPMatthews:kms	7751	ARA/CAR - Edward T. Long

Clearances:
ARA - Miss Eltz
S/S - ~~Mr. Parker~~ Mr. Walker
S/CPR - Mr. Abell

FORM 8-65 DS-322

LIMITED OFFICIAL USE
Classification

LIMITED OFFICIAL USE
Classification

attempted assassination of Senator Robert Kennedy. The Government and people of Jamaica send you their deepest sympathy and pray for his recovery. Grateful if sincere condolences be conveyed to Mrs. Kennedy and family on our behalf. UNQTE

END.

RUSK

59

POL 6-2 US/KENNEDY,
~~RFBE ROBERT F~~ 188823
ROBERT F

OUTGOING TELEGRAM Department of State

INDICATE: ☐ COLLECT
☐ CHARGE TO

LIMITED OFFICIAL USE
Classification

FOR OC/T USE ONLY
22 JUN 68 01 18Z

Origin

Info:

ACTION: Amembassy KINGSTON

STATE:

PLEASE PASS FOLLOWING MESSAGE FROM PRESIDENT TO SIR ALEXANDER BUSTAMANTE:

1. QTE On behalf of the people of the United States, I express my deepest appreciation for your kind message of sympathy on the death of Senator Robert F. Kennedy. UNQTE

2. QTE As you have requested, I shall transmit your message to Mrs. Kennedy and members of the Senator's family. Lyndon B. Johnson UNQTE

3. White House does not plan to release message, but has no objection to release by Sir Alexander Bustamante.

4. Following, FYI, is text of Sir Alexander Bustamante's message to the President:

QTE I am shocked and horrified at the tragic news of the shooting of Senator Robert Kennedy. This is another blot on civilization. I extend to you, the people of the U.S.A. and the Kennedy

188823

MICROFILMED BY [illegible]

Drafted by: ARA/CAR:DPMatthews:kms | Tel. Ext. 7751 | Telegraphic transmission and classification approved by: ARA/CAR - Caspar D. Green

Clearances:
ARA - Miss Eltz
S/S - ~~Mr. Parker~~ Mr. Walker

LIMITED OFFICIAL USE
Classification

FORM 8-65 DS-322

LIMITED OFFICIAL USE
Classification

family my deepest sympathy. It is a shame such savagery continues. UNQTE

END.

RUSK

FORM DS-322A
8-63
CONTINUATION SHEET

[redacted]/ACTION

H-2

RM/R	REP	AF
ARA	EUR	FE
NEA	CU	INR
E	P	IO
L	FBO	AID
	S/CPR	
AGR	COM	FRB
INT	LAB	TAR
TR	XMB	AIR
ARMY	CIA	NAVY
OSD	USIA	NSA

DEPARTMENT OF STATE

AIRGRAM

POL 6-2 US/KENNEDY, ROBERT F.

FOR RM USE ONLY

A-333 NO. UNCLASSIFIED HANDLING INDICATOR

TO : Department of State

INFO : RAWALPINDI

RECEIVED

JUN 20 3 25 PM 1968

FROM : AmConGen DACCA

DATE: June 21, 1968

SUBJECT : Transmittal of East Pakistan Assembly Message of Condolence to Mrs. Robert F. Kennedy

REF : A-331 Dacca

Attached is the Message of Condolence mentioned in referenced airgram from the East Pakistan Assembly which was received by the Consulate General for transmittal to Mrs. Robert F. Kennedy. The message is the text of the Speaker's remarks of June 7, 1968.

KILLGORE

Enclosure No. 1: Message of Condolence (to Washington only)

JUN 20 PM 4 07

CONVFLD-FOR

FORM 4-62 DS-323

UNCLASSIFIED

FOR DEPT. USE ONLY

☒ In ☐ Out

Drafted by: POL:ERStumpf:alk:Dacca:6/19/68

Contents and Classification Approved by:

Clearances:

(6)

S/S Pending

DEPARTMENT OF STATE

Washington, D.C. 20520

June 21, 1968

9076
ARA
P/C
RF

Approved by Bowdler
re Alice Caubet 6/21
AJG
Tel sent 6/22 (Kingston 188823)

MEMORANDUM FOR MR. WALT W. ROSTOW
THE WHITE HOUSE

HB

Subject: Presidential Reply to Message from Sir Alexander Bustamante on Death of Senator Kennedy

If the White House approved draft Presidential message were used in response to a message from Sir Alexander Bustamante, it would be identical to one also being sent to Jamaica's Governor General. To avoid possible embarrassment should the two Presidential messages be compared, the Department recommends slight changes in the message to Bustamante to give it a personal touch. A proposed reply is enclosed.

James Walker
Benjamin H. Read
Executive Secretary

POL 6-2 US/Kennedy, Robert F.

Enclosures:
1. Message from Sir Alexander Bustamante
2. Suggested Presidential Reply

S/S [illegible]
A True Copy

Clearances:
ARA - Miss Eltz
S/S - Mr. Parker
ARA/CAR - Mr. Green

ARA/CAR:DPMatthews:kms:6/19-20/68

(1)

EXECUTIVE SECRETARIAT
DEPARTMENT OF STATE
OUT

1968 JUN 27 PM 12 27

"I am shocked and horrified at the tragic news of the shooting of Senator Robert Kennedy. This is another blot on civilisation. I extend to you, the people of the U.S.A. and the Kennedy family my deepest sympathy. It is a shame such savagery continues."

Message Received from American Embassy Kingston from Sir Alexander Bustamante.

POL 6-2 US / Kennedy, Robert F

DEPARTMENT OF STATE
SUGGESTED PRESIDENTIAL REPLY

"On behalf of the people of the United States, I express my deepest appreciation for your kind message of sympathy on the death of Senator Robert F. Kennedy.

As you have requested, I shall transmit your message to Mrs. Kennedy and members of the Senator's family.

/s/
Lyndon B. Johnson"

ORIGIN/ACTION

H-2

RM/R	REP	AF
1		
ARA	EUR	FE
	5	
NEA	CU	INR
		5
E	P	IO
	2	
L	FBO	AID
S/CPR		S/P
	1	1
AGR	COM	FRB
INT	LAB	TAR
TR	XMB	AIR
ARMY	CIA	NAVY
	20	
OSD	USIA	NSA
	10	3

DEPARTMENT OF STATE

AIRGRAM

Pol 6-2 US/Kennedy Robert F

FOR RM USE ONLY

A-46 NO. UNCLASSIFIED AIR POUCH HANDLING INDICATOR

TO : Department of State

Info : Amembassy ROME (POL, USIS, CSCO)

RS/AN - F no further action required

FROM : Amconsul FLORENCE DATE: June 21, 1968

SUBJECT : Memorial Observances in Florence for Senator Robert F. Kennedy

REF :

book sent

SUMMARY

The grief of the American and Italian community of Florence over the death of Senator Robert F. Kennedy was expressed in memorial services, signatures in a book of condolence, a flood of telegrams and letters, and extensive newspaper coverage.

* * * *

The following expressions of mourning for Senator Robert F. Kennedy took place in Florence during the period June 6-15, 1968:

1. A requiem mass, with large attendance was held at the St. James' American Episcopal Church, by the Reverend John Tederstrom, Priest-in-Charge, assisted by the Reverend George Church, Rector of St. Mark's Anglican Church.

2. A memorial service was also held with large attendance at the St. James' American Church on Sunday, June 9. During the service, the American Consul General in Florence, Joseph C. Wheeler, made the remarks enclosed as Attachment 1.

att 3. A book of condolences was started at the Consulate, and has been signed by over 1,000 people, including those attending the services noted above. The book is enclosed for forwarding to the Kennedy family, as appropriate.

4. More than one hundred telegrams and letters have been received and acknowledged by the Consulate.

JUN 27 AM 11 49

COPYFLO-PBR

FORM 4-62 DS-323

UNCLASSIFIED

FOR DEPT. USE ONLY ☑ In ☐ Out

Drafted by: CG:JCWheeler:km Jw 6/18/68

Contents and Classification Approved by:

Clearances:

5. On June 7, the employees of the museums and galleries and other public offices observed five minutes of silence in memory of Senator Kennedy. Employees of numerous private establishments did the same. In one case, the management forbade this and the workers promptly went on strike for two hours.

6. On June 11, 1968, a requiem mass was held under the sponsorship of the Mayor and the city government at the Catholic church, Orsanmichele. The church was full, and among the many authorities present were Avvocato Luciano BAUSI, Mayor of Florence, Eccellenza Manfredi De BERNART, Prefect of Florence, Eccellenza Generale Massimo De PALMA, Commandant of the Tosco-Emiliana Military District, numerous Consuls of other countries, the American Consul General and the staff of the Consulate. During the course of the service, a choral group of Americans sang "The Battle Hymn of the Republic" and "America".

Following the mass, the City Council devoted the first part of a special session to the memory of Senator Kennedy. Excerpts from the Mayor's remarks, and the original text, are enclosed as Attachment 2.

7. We are aware of memorial services held in San Gimignano, San Marino. Undoubtedly there were many others in the Florence Consular District.

8. The press devoted much space to the tragic event and the various dailies like "La Nazione", "il Resto del Carlino" and "Il Telegrafo" carried detailed descriptions of the reactions which took place in the main centers of Tuscany and Emilia Romagna. The Florence editions of the two socialist papers "Avanti" and "Il Lavoro" devoted prominent space to the event. The best article, however, is the editorial by Enrico MATTEI in "La Nazione" on June 9, in which the writer put in perspective the figure of the two brothers, John and Robert Kennedy.

WHEELER

Attachments: 1 and 2 as stated in text.

GMG

Attachment 2.
Florence A-46

Summary of Remarks

of

(Attorney) Luciano Bausi, Mayor of Florence

On the Death of Robert Kennedy

City Council Meeting, June 11, 1968

The Mayor began by saying that blood had been shed on the path of those who march toward freedom and peace, and Robert F. Kennedy was the last victim.

Bausi recalled the friendly ties which bind Florence to the Kennedy family for the open hand offered by them at the time of the flood in November, 1966, and that Florence feels an attachment, as the Kennedy brothers did, to the same "new frontiers" to face an historical challenge which could be determining for the destiny of humanity.

Robert Kennedy, continued Bausi, like his brother John, was one of those who advocated a new humanism, "Gaudium et spes" in which man can assume his rightful responsibility toward his brothers and toward history.

Robert Kennedy rejected politics as a small, narrow game of chess, where clever moves and tactical maneuvers frequently become a petty end unto itself. Robert Kennedy, like his brother John, overturned the chess-board and preferred to face the challenge of the years we are living in. He was able to attract the young people of restless America, as he defined, in a very clear manner, the true problems of mankind - misery, racial discrimination, and peace.

Those who die, and by their death cause a renewed faith even in the farthest places of the world, are the ones who make the history of humanity; they are those who pursue a battle which never ends and which is renewed again every day -- the conquest of peace, which is justice, and of freedom, which is also justice. Robert Kennedy was among them. He had moral courage -- the kind of courage which, as he himself said, is rarer than boldness during a battle and rarer than great intelligence, but in any case is essential for every human conquest.

Grief and dismay, however, find their light in hope. Evil and violent forces may temporarily subjugate truth; oppression can suffocate freedom; but in the long run this apparent winner will be defeated.

Attachment 1.
A-46 from Florence

Remarks of

JOSEPH C. WHEELER
CONSUL GENERAL OF THE UNITED STATES OF AMERICA

at the

MEMORIAL SERVICE FOR SENATOR ROBERT KENNEDY

read at the

ST. JAMES' AMERICAN CHURCH, FLORENCE, JUNE 9, 1968

* * * * * *

This is the second time within two months that I have stood here to read a Presidential Proclamation after the death, by assassination, of a revered and gifted American leader who dedicated his life to progress and social justice in our country, by peaceful means.

President Johnson spoke for all of us when he said "there are no words equal to the horror of this tragedy", and that "divisiveness and violence must be driven from the hearts of men everywhere".

In too many countries, including our own, voices have been heard in recent years, preaching violence as the only way to achieve political ends. People are being told by extremist leaders that traditional political means are outdated, that fighting the establishment by constitutional means is unacceptable.

This is not to say that this latest act of senseless violence can be blamed on any one of the new anarchistic movements. But it is clear that the theory of violence as a legitimate weapon of political warfare is about the most dangerous phenomenon of our times. Furthermore, these excesses are self-defeating because they cause resistance to urgently needed reforms to achieve civil rights for all, and the elimination of poverty and social injustice from our land -- and may even lead to repressive action from the other extreme end of the political spectrum.

"Those who glorify violence as a form of political action" the President told a student audience last week " are really the best friends the status quo ever had. They inspire among many people a blind allegience to things as they are -- even when those things should be changed."

It is true that political assassination was not invented in our country or in this age. And we cannot expect security measures to be fully effective in our public life and political campaigns. A candidate, such as Robert Kennedy, who wanted the "feel" and the "touch" of people, and sought close physical contact with crowds every day, can never by fully protected.

Rather, his protection must come from a general realization that violence has no place in our national life.

At the funeral of his slain brother, Senator Edward Kennedy delivered an eulogy to his brother. He said -

> "We loved him as a brother and as a father and as a son. From his parents and from his older brothers and sisters, Joe and Kathleen and Jack, he received an inspiration which he passed on to all of us.
>
> "He gave us strength in time of trouble, wisdom in time of uncertainty and sharing in time of happiness. He will always be by our side.
>
> "Love is not an easy feeling to put into words. Nor is loyalty or trust or joy. But he was all of these. He loved life completely and he lived it intensely."

He closed his eulogy by saying -

> "My brother need not be idealized or enlarged in death beyond what he was in life. He should be remembered simply as a good and decent man who saw wrong and tried to right it, saw suffering and tried to heal it, saw war and tried to stop it.
>
> "Those of us who loved him and who take him to his rest today pray that what he was to us, and what he wished for others, will some day come to pass for all the world.
>
> " As he said many times, in many parts of this nation, to those he touched and who sought to touch him:
>
> "'Some men see things as they are and say why. I dream things that never were and say, why not?'"

Following the death of Robert Kennedy, the President issued the following statement:

> "This is a time of tragedy and loss. Senator Robert F. Kennedy is dead.
>
> "Robert Kennedy affirmed this country - affirmed the essential decency of its people, their longing for peace, their desire to improve conditions of life for all.

"During his life, he knew far more than his share of personal tragedy, yet he never abandoned his faith in America. He never lost his confidence in the spiritual strength of ordinary men and women. He believed in the capacity of the young for excellence - and in the right of the old and poor to a life of dignity.

"Our public life is diminished by his loss.

"Mrs. Johnson and I extend our deepest sympathy to Mrs. Kennedy and his family.

"I have issued a proclamation calling upon our nation to observe a day of mourning for Robert Kennedy."

The text of the proclamation is as follows:

"To the people of the United States:

"A noble and compassionate leader, a good and faithful servant of the people, in the full vigor of his promise, lies dead from an assassin's bullet.

"The tragedy and the senseless violence of Robert F. Kennedy's death casts a deep shadow of grief across America and across the world. This is a mement for all Americans to join hands and walk together through this dark night of common anguish into a new dawn of healing unity.

"Now, therefore, I, Lyndon B. Johnson, President of the United States, do call upon all Americans to observe Sunday next, the ninth day of June, as a day of national mourning in his memory throughout the United States. In our churches, in our homes, and in our hearts let us resolve before God and before each other that the purpose of progress and justice for which Robert F. Kennedy lived shall endure.

"I direct that through Sunday the flag of the United States shall be flown at halfstaff on all buildings, grounds and naval vessels of the Federal Government in the District of Columbia and throughout the United States and its territories and possessions.

"I also direct that the flag shall be flown at halfstaff for the same length of time at all United States Embassies, Legations, Consular Offices and other facilities abroad including all military facilities and naval vessels and stations.

"In witness whereof, I have hereunto set my hand this sixth day of June, in the year of our Lord nineteen hundred and sixtyeight and of the Independence of the United States of America the one hundred and ninety-second. .....LYNDON B. JOHNSON"

We will now rise for one minute of silent prayer for Robert Kennedy and the Kennedy family.

14

COMUNE DI FIRENZE

Ufficio Stampa

ROBERT F. KENNEDY COMMEMORATO DAL SINDACO AVV. BAUSI
AL CONSIGLIO COMUNALE - 11 giugno 1968

- - - - - - - - -

Signori consiglieri,

nel volgere, breve, di poche settimane risuonano in questa sala ancora una volta parole di compianto e di recriminazione per un delitto politico. Anzi non vogliamo usare una terminologia che per la oggettivazione possa quasi ingannevolmente conferire allo atto una sorta di nobiltà ideale; fatto è che un uomo ha ucciso un altro uomo, fatto è che la violenza, ancora una volta, ha bagnato di sangue il sentiero di coloro che, nel mondo, camminano verso la libertà e verso la pace.

Robert Kennedy ne è stata la vittima e sentimenti di affetto, di sgomento, di ribellione si sono alternati e confusi nel nostro cuore, nell'anima stessa della città quando la notizia dell'attentato giunse, attraverso la radio, la mattina del 5 giugno.

L'affetto per i legami cordiali di amicizia che univano ed uniscono a Firenze la famiglia Kennedy; a Firenze che non ha dimenticato e non dimenticherà la amichevole sollecitudine con la quale proprio i Kennedy intervennero a porgerle una mano fraterna nei giorni più oscuri della tragedia del novembre 1966.

A Firenze che ha sempre sentito, quasi per affinità elettiva, il fascino - e l'inquietudine anche - delle "nuove frontiere"; l'ansia che è stata di John e di Robert Kennedy, di un modo diverso e nuovo che il mondo esige da tutti, e dagli uomini politici in particolare, per affrontare una realtà storica di dimensioni inattese, forse risolutive per la sorte stessa dell'umanità.

Ed insieme all'affetto, un senso di sgomento e di rivolta. Sgomento e rivolta per questo incalzare di violenza che avvertiamo agitare troppi popoli, troppe parti del mondo.

./.

Una violenza brutale che quasi a dimostrare che come Dio esiste, anche il male esiste, sta infierendo proprio nei confronti di coloro che, con maggiore tenacia, hanno, a viso aperto, espresso al mondo, con la loro politica, "quel bisogno di pace e di cose giuste che tutti gli uomini portano nel cuore". Quasi a punteggiare - con i segni del martirio - la strada che non può non condurre - purchè si abbia il coraggio e la forza di rinnovarci nello spirito - ad approdare veramente ed alla pace ed alle cose giuste.

Robert Kennedy, come il fratello John, è stato tra gli uomini che hanno riproposto - e vanno riproponendo - al mondo un umanesimo nuovo - Gaudium et spes - in cui l'uomo si definisce anzitutto per la sua responsabilità verso i suoi fratelli e verso la storia. La sua politica ha rifiutato di essere una piccola, angusta partita di scacchi fatta di astutissime mosse dove il giuoco della manovra tattica è spesso squallidamente fine a se stesso. Egli, dopo il fratello John, ha rovesciato come una ventata impetuosa la scacchiera ed i pezzi preferendo affrontare, senza falsi pietismi che spesso sono solo espressioni di viltà o considerazioni di tornaconto personale, la realtà degli anni in cui viviamo. Per questo egli ha saputo trascinare con sè molti giovani della America inquieta; per aver proposto, non nell'abituale linguaggio di gergo politico - dove importante sembra divenuto solo il modo di non far capire con esattezza ciò che si intende dire, nello studio insonne di trovar formule che possano esprimere tutto ed il suo contrario - per avere proposto, dicevo, in termini chiari i problemi veri dell'uomo, la miseria, la discriminazione, la pace. Senza timore di muovere e sconvolgere forze immense che proprio dalla persistenza di tali problemi attingono spesso il motivo del proprio potere; quelle forze che continuano a giuocare agli scacchi, chiusi nelle loro stanze ove non arriva, forse, che l'eco affievolita delle grida di speranza di una moltitudine immensa.

Per questo Robert Kennedy seppe dare, particolarmente ai giovani, una speranza nuova: da due dei suoi discorsi ci sembra di

./.

aver tratto quel che può essere il suo testamento ideale; non solo, ma la indicazione anche per noi, per i nostri problemi, per una valutazione diversa dei fermenti che, irrisolti, si muovono anche nei nostri cuori: "Un secolo fa - egli ha scritto - Lincoln osservò che i dogmi di un tranquillo passato erano inadeguati al tempestoso presente. Visto che la situazione è nuova - disse - dobbiamo pensare ed agire in maniera nuova. Dobbiamo affrancarci." Ancora una volta, la situazione in cui ci troviamo è nuova; niente v'è di più urgente della necessità di affrancarci dai dogmi del tranquillo passato. Non dobbiamo credere di poter congelare gli Stati Uniti - o il mondo - nella forma di oggi o della generazione precedente....Non basta permettere il dissenso - dobbiamo esigerlo . Perchè ci sono molte cose dalle quali dissentire. Dissentiamo dal fatto che milioni di persone siano condannate alla miseria mentre la nazione continua ad arricchirsi. Dissentiamo dalle situazioni e dagli odi che negano una vita piena ai nostri connazionali per il colore della loro pelle. Dissentiamo dalla mostruosa assurdità di un mondo in cui le nazioni sono pronte a distruggersi ed in cui gli uomini devono uccidere altri uomini. Dissentiamo dalla vista di una maggioranza dell'umanità che vive in miseria, travagliata dalle malattie, minacciata dalla fame e condannata a morire prematuramente dopo una vita di assidua fatica. Dissentiamo dalle città che ottundono la sensibilità e trasformano gli atti quotidiani in una lotta penosa. Dissentiamo dalla deliberata e sventata distruzione delle bellezze naturali. Dissentiamo da tutte quelle strutture - tecnologiche e sociali - che spogliano l'individuo della dignità e del conforto di sapere che i suoi doveri sono gli stessi del resto della comunità e del paese". (Berkeley Campus - California - 22 ottobre 1966).

Noi non siamo in grado, nè intendiamo aprire un processo su chi ha ucciso o su perchè ha ucciso. Soffermarci su illazioni non documentate, nè documentabili e come tali deformabili facilmente in funzione di schematismi soggettivi, sarebbe ignorare una realtà grande e terribile; che riempie l'animo di sgomento, ma al tempo stesso di speranza.

./.

Coloro che muoiono e che con la loro morte provocano una ondata di rinnovata fede negli angoli più lontani del mondo, sono coloro che formano la storia della umanità. Sono coloro che riproppongono agli uomini una conquista che non si esaurisce, che si rinnova ogni giorno: la conquista della pace, opera di giustizia e quella della libertà - opera anch'essa di giustizia.

Kennedy fu tra questi; egli non mise mai la lucerna sotto il moggio. Ebbe il coraggio morale; quel coraggio morale - come egli stesso scrisse - che è ben più raro dell'audacia in battaglia o di una grande intelligenza; ma che è essenziale per ogni conquista umana.

Noi abbiamo pregato per lui, abbiamo sofferto con i suoi familiari ed il nostro pensiero è corso spesso, in questi giorni, al di là dell'aspetto politico, ad una famiglia nella quale tanti piccoli figli sono rimasti, vittime anch'essi della violenza, orfani del loro padre.

Ma il dolore, lo sgomento hanno trovato la loro luce nella speranza. Le forze del male, della violenza, possono, temporaneamente, soggiogare la verità; l'oppressione può soffocare la libertà. Ma, sempre, in definitiva gli apparenti vincitori saranno gli sconfitti.

"La verità - dice un canto - è sempre sul patibolo, l'ingiustizia sempre sul trono. Eppure è quel patibolo che domina il futuro e, dietro il buio ignoto, sta Dio nell'ombra a guardia di ciò che è suo".

E Sua è la verità, Sua la giustizia, Sua la libertà.

Per questo, nel dolore, si è aperto in noi lo squarcio luminoso della speranza: la speranza in un mondo veramente migliore in un mondo senza violenza, di pace, per tutti, di eguaglianza, per tutti, di libertà, per tutti. Questa è la nostra fiducia.

(6)

DEPARTMENT OF STATE

Washington, D.C. 20520

9077

June 21, 1968

COPIES TO:
S/S:RF
ARA
ARA/CAR
S/CPR

Approved by Bowdler
re Alice Caubet 6/21
AJG
Tel sent 6/22 (Kingston 188825)

MEMORANDUM FOR MR. WALT W. ROSTOW
THE WHITE HOUSE

S/S Pending

HB

Subject: Message of Sympathy from the Jamaican Prime Minister

Prime Minister Hugh L. Shearer's message was sent after the attack on Senator Kennedy and before the Senator's death. The Prime Minister subsequently came to Washington on an earlier scheduled visit and while here attended the burial services at Arlington.

The Department recommends that the message to Prime Minister Shearer mention his attendance at the services here as well as his telegram of sympathy. A proposed reply is enclosed.

Benjamin H. Read
Executive Secretary

POL 6-2 US/Kennedy, Robert F.

MICROFILMED BY S/S

Enclosures:
1. Proposed reply.
2. Message from Prime Minister of Jamaica

Clearances:
ARA - Miss Eltz
S/S - Mr. Parker
S/CPR - Mr. Abell

ARA/CAR:DPMatthews:kms:6/17/68

(1)

EXECUTIVE SECRETARIAT
DEPARTMENT OF STATE
OUT

1963 JUN 21 PM 4 02

DEPARTMENT OF STATE
SUGGESTED PRESIDENTIAL REPLY

"The tragic and untimely death of Senator Robert F. Kennedy has come as a great shock to all Americans. On behalf of the people of the United States, I express my deepest appreciation for your words of sympathy and your presence at the burial services."

"The knowledge that you share our grief is a source of great comfort and consolation. I shall transmit your message to Mrs. Kennedy and members of the Senator's family. Lyndon B. Johnson"

/s/ LBJ

"All Jamaica profoundly shocked at news of attempted assassination of Senator Robert Kennedy. The Government and people of Jamaica send you their deepest sympathy and pray for his recovery. Grateful if sincere condolences be conveyed to Mrs. Kennedy and family on our behalf."

Message Received from The Honorable, Hugh L. Shearer,
Prime Minister of Jamaica

DEPT. DISTRIBUTION

ORIGIN/ACTION AF-2 RT

RS/R	REP	AF	ARA
1		5	
EUR	FE	NEA	CU
INR 5	E	P	IO
L	FBO	AID	S/PM 1
			S/S 10
AGR	COM	FRB	INT
LAB	TAR	TR	XMB
AIR	ARMY	NAVY	OSD
USIA 10	NSA 3	CIA 20	

SUGGESTED DISTRIBUTION

TO:	POST ROUTING Action	Info.	Initials
AMB/PO			
DCM			
POL			
ECON			
CONS			
ADM			
AID			
USIS			
FILE			

Action Taken:

Date:

Initials:

DEPARTMENT OF STATE

AIRGRAM

Original to be Filed in [redacted] Decentralized Files.

DD-Bureau
POL 6-2 US/KENNEDY, ROBERT F.
FILE DESIGNATION

AIR POUCH UNCLASSIFIED

HANDLING INDICATOR

A-381
NO.

TO : Department of State

No further action required. W.H. 6/26

FROM : Amembassy ABIDJAN DATE: June 21, 1968

SUBJECT : Reaction to the Assassination of Senator Robert F. Kennedy

REF : A-371, June 18, 1968 AF Pol 6-2 US/Kennedy Robert F.

On Friday, June 14, 1968, Ivorian Archbishop Monseignor YAGO held a small requiem mass at the St. Johns Catholic Church of Cocody for Senator Robert F. Kennedy. It was attended by Ambassador Morgan and other Americans as well as a mixture of French and Ivorian personalities. During the service, Monseignor Yago announced that the Presidency had informed him there would be an official State Requiem Mass for the Senator the following evening in the Abidjan Cathedral.

The Official Mass was attended by President and Madame Houphouet-Boigny and most of the top officials in the government, including President of the National Assembly Philippe YACE, President of the Economic and Social Council Mamadou COULIBALY, and President of the Supreme Court Alphonse BONI, as well as by Ambassador Morgan, other members of the diplomatic corps and a large number of Ivorian citizens.

The President's Chief of Protocol OUEGNIN remarked to us that it was the first time he had ever seen the Moslem leaders in Ivory Coast attend a Christian service.

On June 21, 1968, Ambassador Morgan expressed personally to President Houphouet the American community's appreciation for the Official Mass. President Houphouet reiterated his deep regret over the assassination and recalled that Senator Kennedy had flown

Enclosures: clippings - 5

FORM 10-64 DS-323

UNCLASSIFIED

For Department Use Only ☐ In ☐ Out

Drafted by:	Drafting Date:	Phone No.:	Contents and Classification Approved by:
POL:RMFouche/mfc	6/21/68		DCM:LGDorros

Clearances:

☆ U. S. GOVERNMENT PRINTING OFFICE : 1966 O - 202-219 (258)

down from New York to Washington last summer especially to see him, and reaffirmed to President Houphouet his own continuing interest in Africa.

Enclosed for the Department's information is the Fraternité-Matin account of the service.

MORGAN

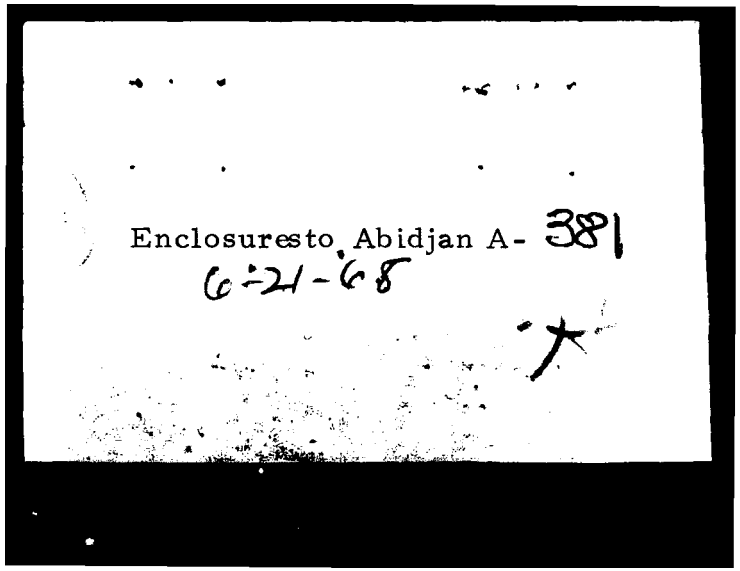
Enclosure to Abidjan A- 381
6-21-68

FRATERNITE-MATIN, Abidjan, 17 Juin 1968

RÉUNIS SAMEDI AUTOUR DU CHEF DE L'ÉTAT

Tous les Ivoiriens ont prié pour Robert Kennedy

L'ASSASSINAT du sénateur américain, comme nous l'avons écrit dans ces colonnes, a provoqué en Côte d'Ivoire, comme dans la plupart des Etats africains amis de l'Amérique, une émotion si vive qu'on en parle encore ici avec amertume et désolation. On peut dire, sans exagération, que quinze jours après l'odieux évènement l'Ivoirien le ressent encore comme s'il datait d'aujourd'hui. Cette réaction s'explique par le fait que « nous ne comprenons toujours pas » pourquoi le sénateur, homme juste, courageux et généreux, a été assassiné, mais aussi parce que nous voudrions que l'Amérique, au lieu de n'y voir, un peu trop légèrement que « la main du communisme international », cherche à comprendre le mal de sa société pour en déterminer les remèdes possibles.

Impuissants à comprendre cet état de choses, il ne nous reste que l'abattement et la prière. C'est pourquoi, pays de foi et de croyance, toute la Côte d'Ivoire réunie autour de son Chef samedi à Treichville, s'est agenouillée devant Dieu et a prié pour Kennedy et pour l'Amérique. Il n'y avait là, dans la cathédrale -Notre-Dame, ni chrétiens, ni musulmans, ni protestants, ni même incroyants: seule la Côte d'Ivoire, meurtrie, pleurait et priait Dieu pour Robert Kennedy, ce catholique mort après avoir reçu le dernier sacrement de sa religion.

Il serait impossible de citer les personnalités qui étaient samedi dans la Cathédrale, car répondant, comme chaque fois, à l'appel du Président, tout le monde était là: le Président Houphouet-Boigny se tenait seul près de l'Autel; tandis que les Présidents Yacé, Coulibaly, Boni, Denise et leurs épouses formaient le premier rang des fidèles suivis des membres du gouvernement et du Corps Diplomatique. En fait pas un seul service public ivoirien n'était absent à cet office religieux où, comme un seul homme, les Ivoiriens ont élevé vers le Seigneur leur modeste voix pour qu'il donne à l'âme du sénateur disparu le repos éternel et daigne jeter un regard sur la société américaine pour en réduire le mal qui n'a peut-être pas encore dit son dernier mot.

A ce propos, les paroles de Monseigneur Yago prononcées au cours de l'office méritent qu'on s'y arrête. Dans son sermon l'archevêque d'Abidjan, après avoir évoqué la vive émotion et l'affliction générale provoquées dans le monde entier par la disparition aussi inattendue que brutale du sénateur Robert Kennedy a exprimé l'espoir que de cet évènement douloureux se dégage une leçon, celle qui concerne l'éducation morale des citoyens de demain. Mgr Yago a dit : « **La raison profonde du désarroi et de l'affliction générale, c'est la crainte que l'idéal pour lequel Robert Kennedy a lutté ne soit à jamais compromis. Il avait combattu avec courage l'injustice et la violence, cette violence sous les coups de laquelle il est tombé. Et de la lutte comme de celle de son frère et du Pasteur Martin Luther King, nous attendions beaucoup pour la justice et la paix. Mais le Seigneur dont les desseins sont insondables en a jugé autrement en rappelant à lui son serviteur** ».

A l'église Notre-Dame de Treichville, tous les Ivoiriens avaient tenu à prier pour le repos de l'âme de Robert Kennedy. A la tête des fidèles, se trouvaient Mme Houphouet-Boigny, les présidents Yacé et Coulibaly et leurs épouses (ci-dessus).

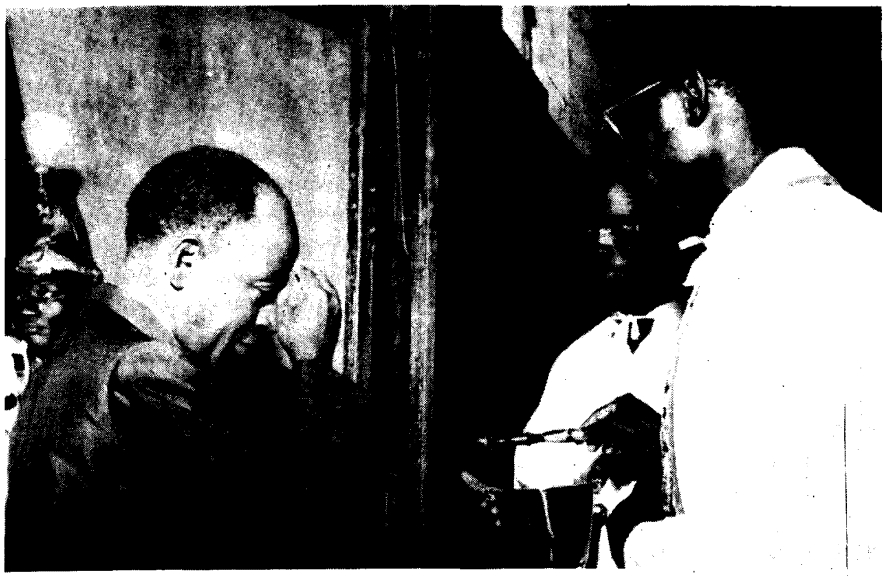

Le Président Houphouet-Boigny se signant avec l'eau bénite.

Citant ensuite un verset de la Bible, « **Si le grain ne tombe pas en terre et ne meure, il reste seul; s'il meurt, il porte beaucoup de fruits, l'Archevêque** d'Abidjan a proclamé l'espérance et la foi de tous les chrétiens dans cette mort du sénateur américain: « **Nous croyons que de cette mort peut germer une vie de fraternité parmi les races et les nations. En priant pour Robert Kennedy, les chrétiens que nous sommes prient pour le grand pays qui porte les plus écrasantes charges jamais portées par un peuple et aussi pour le monde entier troublé et inquiet devant tant de crimes, tant de sang innocent versé. Ce faisant, nous marchons sur les traces du Saint-Père le Pape qui a prié pour le monde entier afin que ce sang généreux soit le dernier à être versé et serve à obtenir du ciel une plus grande compréhension et une fraternité consciente entre les hommes** ».

Mgr Yago devait saisir l'occasion pour attirer l'attention des dirigeants et élites, des parents et des étudiants sur la leçon que nos pays doivent tirer de cet évènement douloureux. « **Cette leçon, a-t-il dit, concerne l'éducation morale des citoyens de demain** ». Et l'Archevêque de poursuivre: « **Ce n'est pas sans inquiétude que l'on voit se développer la commercialisation de nombreux films, illustrés, et même jeux d'enfants qui étalent la violence et la proposent en modèle. Tous les éducateurs savent combien les jeunes sont sensibles aux images et aux exemples de ces** pseudo-héros dont la vie **est remplie de meurtres et de licences morales. La vision de telles images crée des mentalités et engendre des sentiments d'où naissent la violence et les crimes comme celui que nous déplorons aujourd'hui et qui bouleverse le monde entier** ».

RS/R FILES

Attention Mrs. Muller
Keep this study together.
HTB

20

DEPARTMENT OF STATE

Washington, D.C. 20520

June 21, 1968

COPIES TO:
S/S:RW
USOAS
ARA
ARA/LA

S/S 9070

Dear Mr. Ambassador:

Thank you for your thoughtful message of condolence on the tragic death of Senator Robert F. Kennedy. The expressions of your sympathy and those of the Members of the Council of the Organization of American States are deeply appreciated.

I shall, as you requested, transmit your message to Mrs. Kennedy and members of the Senator's family.

Sincerely yours,

Dean Rusk

Dean Rusk

His Excellency
Emilio N. Oribe,
Chairman of the Council of the
Organization of American States,
Pan American Union,
Washington, D.C.

POL 6-2 US/KENNEDY, ROBERT F.

MICROFILMED BY S/S

USOAS:AHMoss:vmr, Ext. 8751 6/18/68

(1)

ARA/LA:Regina Eltz
S/S:Alan Parker

MICROFILMED
BY S/S: CMS

EXECUTIVE SECRETARIAT
DEPARTMENT OF STATE
OUT

1968 JUN 21 PM 6 28

[20]

DEPARTMENT OF STATE

Washington, D.C. 20520

9070

June 19, 1968

TO: The Secretary

THROUGH: S/S BWR

FROM: USOAS - Sol M. Linowitz SML

SUBJECT: Letter for the Secretary's Signature: Reply to Condolence Message from Chairman of the Organization of American States Council - ACTION MEMORANDUM

POL 6-2 US/KENNEDY, ROBERT F.

DISCUSSION:

Ambassador Emilio N. Oribe of Uruguay, Chairman of the Council of the Organization of American States, sent you a telegram (Tab B) expressing condolences on the death of Senator Robert F. Kennedy.

A letter has been prepared in reply to Ambassador Oribe's message, following the language being used for messages to foreign officials.

RECOMMENDATION:

That you sign the attached letter to Ambassador Oribe (Tab A).

Concurrences:

ARA/LA - Miss Eltz

Attachments:

Tab A - Letter to Ambassador Oribe
Tab B - Telegram from Ambassador Oribe

(1)

USOAS:AHMoss:vr 6/19/68
Ext 8751

EXECUTIVE SECRETARIAT
DEPARTMENT OF STATE
OUT

1968 JUN 19

THE HONORABLE DEAN RUSK
SECRETARY OF STATE
WASHINGTON, D.C.

JUNE 6

ON BEHALF OF THE COUNCIL OF THE OAS AND MYSELF I WISH TO CONVEY TO YOU OUR DEEP SORROW AND SINCEREST CONDOLENCES FOR THE TRAGIC DEATH OF SENATOR ROBERT F. KENNEDY. AN INEXCUSABLE ACT HAS INTERRUPTED TRAGICALLY THE CAREER OF ONE OF THE MOST PROMISING YOUNG STATESMEN OF THE AMERICAS AND DEPRIVED THE PEOPLES OF THE LATIN AMERICAN REPUBLICS OF ONE OF THEIR GREATEST AND REALLY TRUSTED FRIENDS. PLEASE EXPRESS TO THE PRESIDENT OF THE UNITED STATES AND TO THE FAMILY OF SENATOR KENNEDY THESE SENTIMENTS SHARED BY ALL THE AMBASSADORS MEMBERS OF THE COUNCIL.

EMILIO N. ORIBE
AMBASSADOR OF URUGUAY
CHAIRMAN OF THE COUNCIL

ORIGIN/ACTION

AF-5

RM/R	REP	AF
1		
ARA	EUR	FE
NEA	CU	INR 5
E	P	IO
L	FBO	AID
H 1		
AGR	COM	FRB
INT	LAB	TAR
TR	XMB	AIR 5
ARMY 3	CIA 20	NAVY 5
OSD 34	USIA 10	NSA 3
		NSC 6

DEPARTMENT OF STATE

AIRGRAM

POL 6-2 US/Kennedy, Robert F.

FOR RM USE ONLY

A-144 NO.

LIMITD OFFICIAL USE

HANDLING INDICATOR

TO : Department of State

RECEIVED JUN 20 12 45 PM

FROM : Amembassy OUAGADOUGOU

DATE: June 21, 1968

SUBJECT : Kennedy Assassination

REF :

French Ambassador DeLaye has expressed his profound sympathies on the death of Senator Robert Kennedy and his confidence in the U.S. social-political structure.

He simulataneously deplores the outpouring of U.S. and other comment on the collapse of American civilization and its political system. The assassination, he believes, was a political act by a member of an aggrieved group like many others before. It should not be seen as symptomatic of basic U.S. faults. There are real enough American problems, but that is another matter.

This combined vote of confidence and critique of American reaction is shared by other members of the French community.

ROBERTS

LIMITED OFFICIAL USE

FORM 4-62 DS-323

FOR DEPT. USE ONLY

[X] In [ ] Out

Drafted by: CHARGE :OWRoberts/ds

Contents and Classification Approved by: CHARGE :OWRoberts

Clearances:

(6)

JUNE 21, 1968

Excellency:

I have the honor to acknowledge the receipt of your note dated June 6, 1968, conveying your condolences and those of the members of your mission. Your sympathy at this time of national sorrow, occasioned by the tragic death of Senator Robert F. Kennedy, is deeply appreciated.

I have arranged to transmit your condolences to Mrs. Robert F. Kennedy.

Accept, Excellency, the renewed assurances of my highest consideration.

For the Secretary of State:

Robert M. Sayre

POL 6-2 US/Kennedy, Robert F.

MICROFILMED BY RB/R

His Excellency

Juan Felipe Yriart,

Ambassador of Uruguay.

Clearances:
S/CPR - Mr. Abell
H - Mr. Briggs-ck
S/S - Mr. Parker
ARA -

ARA/APU:ILSanders:hsm 6/14/68
x 2310 #13189

(1)

S/S-S(C)
JUN 20 1968 AM

JUN 21 1968 PM

EMBAJADA DEL URUGUAY
WASHINGTON, D. C.

June 6, 1968

ACTION
is assigned to
ARA

Excellency:

I have the honor to address Your Excellency to convey to you and to the Government of the United States of America my deep sympathy for the death of Senator Robert F. Kennedy. The members of my Mission associate themselves in this sentiment.

We feel as our own the sadness of the people of the United States before this great tragedy, and with them we repudiate this act of violence which deprives your country of a courageous and wise man.

I beg Your Excellency to transmit our condolences to Mrs. Robert F. Kennedy and the members of her family.

/ Accept

His Excellency
Dean Rusk,
Secretary of State,
Washington, D.C.

POL 6-2 US/KENNEDY, ROBERT F

Accept, Excellency, the renewed assurances of my highest consideration.

Juan Felipe Tiant

RS/R

43

JUNE 21, 1968

Dr. Tomás Gasio y Gasio
Consul General of Peru
227 North Arden
Los Angeles, California

Dear Dr. Gasio:

The Secretary of State has asked me to express his appreciation for your kind words of sympathy on the death of Senator Robert F. Kennedy.

Your concern, and that of your colleagues in the Los Angeles Consular Corps, is very much appreciated at this tragic moment.

Sincerely,

Angier Biddle Duke
Chief of Protocol

cc: Mr. Anthony E. Starcevic
Director
Cultural Affairs Office
300 North Los Angeles Street
Los Angeles, California 90012

[redacted] S/S

CLEARANCES: ARA-LA/EP - Mr. Berlin
ARA - Miss Eltz S/S - Mr. Parker S/CPR - Mr. King

(1)

ARA:EP/P:PESchraud:jr
6/18/68

Pol 6-2 US/Kennedy, Robert F.

4/3

CLASS OF SERVICE
This is a fast message unless its deferred character is indicated by the proper symbol.

WESTERN UNION TELEGRAM

W. P. MARSHALL
CHAIRMAN OF THE BOARD

(123) PM 1 46
1968 JUN 6

SYMBOLS
DL = Day Letter
NL = Night Letter
LT = International Letter Telegram

The filing time shown in the date line on domestic telegrams is LOCAL TIME at point of origin. Time of receipt is LOCAL TIME at point of destination

LA067 SSC341

L LLG231 PD=LOS ANGELES CALIF CALIF 6 1218P PDT:
=ANTHONY STARCEVIC, US DEPARTMENT OF STATE=
300 NORTH LOS ANGELES ST LOSA (TB)=

:AS ACTING DEAN OF THE LOS ANGELES CONSULAR CORPS, IN THE NAME OF ALL MY COLLEAGUES AND MYSELF, I WISH TO EXPRESS OUR DEEPEST SENTIMENTS OF REGRET FOR TNE TRAGIC DEATH OF SENATOR KENNEDY=
DR OSSIO CONSUL GENERAL OF PERU=

WU1201 (R2-65) THE COMPANY WILL APPRECIATE SUGGESTIONS FROM ITS PATRONS CONCERNING ITS SERVICE

Pol 6-2 US/Kennedy, Robert F.

(1)

[redacted]

FORM DS-1563
12-63

DEPARTMENT OF STATE
EXECUTIVE SECRETARIAT

ACTION SLIP

(To Remain With Correspondence)

CONTROL NO.

TO: ARA - Mr. Tull

DATE: 6/14/68

SUBJECT: Condolence fm Anthony E. Starcevic to Samuel King S/CPR re: death of Sen. Kennedy.

ACTION

*Prompt handling is essential. Return basic correspondence with reply. If delayed call telephone extension below.

XX	For appropriate action.
	For direct reply. Comeback copy required _____.
	Prepare reply. A response for signature by the _____. Clear with _____.
	Prepare a _____ to _____.
	Refer to White House request of _____.
	Due in S/S by _____.
	For your information.

REMARKS

Reply as appropriate.

COPIES TO

S/CPR - Mr. King (w/att)
H - Mr. Briggs (w/att)

Alan Parker 5130

SECRETARIAT STAFF

EXT.

FORM DS-1563
12-63

DEPARTMENT OF STATE
EXECUTIVE SECRETARIAT

ACTION SLIP

(To Remain With Correspondence)

CONTROL NO.

TO: ARA - Mr. Tull

DATE: 6/14/68

SUBJECT: Condolence fm Anthony E. Starcevic to Samuel King S/CPR re: death of Sen. Kennedy.

ACTION

*Prompt handling is essential. Return basic correspondence with reply. If delayed call telephone extension below.

XX For appropriate action.

For direct reply. Comeback copy required _____.

Prepare reply. A response for signature by the _____.
Clear with _____.

Prepare a _____ to _____.

Refer to White House request of _____.

Due in S/S by _____.

For your information.

REMARKS: Reply as appropriate.

COPIES TO: S/CPR - Mr. King (w/att)
H - Mr. Briggs (w/att)

Alan Parker 5130

SECRETARIAT STAFF

EXT.

EP-P: Mr. Shumate.

I suggest letter on Secy's behalf signed by Chief of Protocol. (Check CPR to see if Duke is in town to sign)

Regina

Cultural Affairs Office
300 No. Los Angeles Street
Los Angeles, California 90012

June 10, 1968

Mr. Samuel L. King, Deputy Chief of Protocol
Office of the Secretary
Department of State
Washington, D.C. 20520

Dear Sam:

Being somewhat unschooled in these matters, I have transmitted the message of condolence on the occasion of the death of Senator Kennedy to you in the belief that the Office of Protocol will know how to send the message forward.

It was good seeing you at Disneyland recently. I hope that I might find time to come and say hello to you on my way to Barcelona in late July.

Very best regards to Betty.

Sincerely yours,

Anthony E. Starcevic
Director

Attachment:

Message from Consul
General of Peru

37

June 21, 1968

The Department of State acknowledges the receipt of Note No. P-7 dated June 6, 1968 from the Embassy of Japan transmitting the text of a message from the Prime Minister of Japan to the President of the United States expressing sympathy and condolences on the death of Senator Robert F. Kennedy.

Enclosed is a copy of the President's reply to the Prime Minister's letter which the Embassy of the United States at Tokyo was asked to transmit.

Enclosure:

President Johnson's reply to Prime Minister Sato's letter of June 6, 1968.

Department of State

Washington, D.C. JUNE 21, 1968

POL 6-2 US/KENNEDY, ROBERT F.

MICROFILMED BY RS/R

EA/J:RMHerndon:jk
x6051

6/17/68

S/S-S(C) Cleared by: EA/J - Mr. Sneider
S/S-S - Mrs. Denham
S-CPR - Mr. Abell
EA - Mr. Blackburn

JUN 18 1968 PM
JUN 21 1968 AM

1

The tragic and untimely death of Senator Robert F. Kennedy has come as a great shock to all Americans. On behalf of the people of the United States, I express my deepest appreciation for your words of sympathy. I shall transmit your message to Mrs. Kennedy and members of the Senator's family.

Lyndon B. Johnson

S/S Pending

DEPARTMENT OF STATE

Washington, D.C. 20520

9072 | Approved by Bowdler re Alice Caubet 6/21 AJG | June 20, 1968

(Qu. To 188824) HB

COPIES TO:
S/S:RF
ARA
ARA/EP
S/CPR
P/C

MEMORANDUM FOR MR. WALT W. ROSTOW
THE WHITE HOUSE

Subject: Message from President to Minister of Health of Ecuador

The Minister of Health of Ecuador has sent to the President the enclosed telegram expressing the grief of the people of Ecuador over the death of Senator Kennedy. Since the approved acknowledgment, signed by the President, has been sent in response to the condolence message from President Arosemena, the Department recommends that the Embassy in Quito be instructed to make an appropriate reply, on behalf of the President, to the Minister of Health.

Benjamin H. Read
Executive Secretary

Enclosure:

Message from Minister of Public Health of Ecuador and translation

POL 6-2 US/Kennedy, Robert F.

MICROFILMED BY S/S

(1)

ARA/EP:LKilday:lMcG
ARA/REltz:ng 6/19/68

Clearances:
S/CPR - Mr. Abell (by phone)
S/S - Mr. Parker ____

EXECUTIVE SECRETARIAT
DEPARTMENT OF STATE
OUT

1968 JUL 2[illegible] [illegible] 8 00

The White House
Washington

1968 JUN 7 PM 7 36

ITT12/7 JUNE

QUITO 44 7 1353 ECUGVT

ETAT EXCMO SENOR

PRESIDENTE DE LOS ESTADOS UNIDOS DE NA WASHINGTON

A NOMBRE PUEBLO ECUATORIANO EXCMO SENOR RECIBA USTED

EL SENTIMIENTO DE INTIMO PESAR PORILA MUERTE PREMATURA

DEL SENADOR ROBERT KENNEDY ATTO

DR GUILLERMO MOLINA DEFRANCE

MINISTRO DE SALUD PUBLICA DEL ECUADOR

PL 6-2 US/Kennedy, Robert F.

DEPARTMENT OF STATE
DIVISION OF LANGUAGE SERVICES

(TRANSLATION)

LS NO. 2536
T-97/R-XX
Spanish

ITT12/7 JUNE

QUITO 44 7 1353 ECUADOREAN GOVT

HIS EXCELLENCY
THE PRESIDENT OF THE UNITED STATES
WASHINGTON, D.C.

ON BEHALF OF THE ECUADOREAN PEOPLE, ACCEPT, EXCELLENCY, THIS EXPRESSION OF PROFOUND GRIEF OVER THE UNTIMELY DEATH OF SENATOR ROBERT KENNEDY. RESPECTFULLY,

DR. GUILLERMO MOLINA DEFRANCE
MINISTER OF PUBLIC HEALTH OF ECUADOR

Department of State

TELEGRAM

LIMITED OFFICIAL USE 513

PAGE 01 STATE 181318

81
ORIGIN ARA 16

INFO CPR 02,GPM 04,NSC 10,P 04,RSC 01,SS 20,USIA 12,H 02,/071 R

DRAFTED BY: ARA/EP/E:LCKILDAY
APPROVED BY: ARA/EP:LAWRENCE H. BERLIN
S/S:MR. PARKER
ARA:REGINA ELTZ

R 121717Z JUN 68
FM SECSTATE WASHDC
TO AMEMBASSY QUITO

LIMITED OFFICIAL USE STATE 181318

PLEASE PASS FOLLOWING MESSAGE FROM PRESIDENT TO PRESIDENT AROSEMENA:

1. QTE THE TRAGIC AND UNTIMELY DEATH OF SENATOR ROBERT F. KENNEDY HAS COME AS A GREAT SHOCK TO ALL AMERICANS. ON BEHALF OF THE PEOPLE OF THE UNITED STATES, I EXPRESS MY DEEPEST APPRECIATION FOR YOUR WORDS OF SYMPATHY. UNQTE

2. QTE THE KNOWLEDGE THAT YOUR COUNTRYMEN SHARE OUR GRIEF IS A SOURCE OF GREAT COMFORT AND CONSOLATION. I SHALL TRANSMIT YOUR MESSAGE TO MRS. KENNEDY AND MEMBERS OF THE SENATOR'S FAMILY. LYNDON B. JOHNSON UNQTE

3. WHITE HOUSE DOES NOT PLAN TO RELEASE MESSAGE, BUT HAS NO OBJECTION TO RELEASE BY GOE.

4. FOLLOWING, FYI, IS TRANSLATED TEXT OF PRESIDENT AROSEMENA'S MESSAGE TO THE PRESIDENT:

QTE QUITO, JUNE 6, 1968

SORROWFULLY AFFECTED BY PREMATURE TRAGIC DISAPPEARANCE SENATOR ROBERT KENNEDY LEADER OF DEMOCRACY AND BELOVED FRIEDN OF LATIN AMERICA IT IS MY DUTY TO TRANSMIT TO YOU IN NAME OF NATIONAL GOVERNMENT AND ECUADOREAN PEOPLE DEEPEST FELT GRIEF OVER SUCH

Department of State

TELEGRAM

LIMITED OFFICIAL USE

PAGE 02 STATE 181318

IRREPARABLE LOSS WHICH PLACES ALL AMERICA IN MOURNING. ACCEPT TESTIMONY MY HIGHEST AND MOST DISTINGUISHED CONSIDERATION.
OTTO AROSEMENA GOMEZ UNQTE. RUSK

LIMITED OFFICIAL USE

S/S Pending

20

DEPARTMENT OF STATE

Washington, D.C. 20520

9071

June 20, 1968

Clearance not required per Bromley Smith to Robert Brown 6/24/68.

COPIES TO:
S/S:RF
ARA
ARA/MEX
S/CPR

MEMORANDUM FOR MR. WALT W. ROSTOW
THE WHITE HOUSE

Subject: Condolence Message on death of Senator Robert F. Kennedy from Mexican Senator Manuel Bernardo Aguirre

Enclosed is a copy of a telegram addressed to President Johnson extending condolences on the death of Senator Robert F. Kennedy sent on behalf of the Mexican Senate by its leader, Manuel Bernardo Aguirre. Senator Aguirre headed the Mexican delegation to the Interparliamentary Conference at Honolulu in April. While there he met personally with the President. For this reason and the particularly close relations between the President and key Mexican dignitaries, the Department recommends that the enclosed suggested reply be sent.

Pol 6-2 US/Kennedy, Robert F.

MICROFILMED AT NARA

Benjamin H. Read
Executive Secretary

Enclosures:

(1)

1. Telegram from Senator Aguirre, dated June 7, 1968.
2. Translation of telegram.
3. Suggested reply.

ARA/MEX:WDBoles:mrg 6/19/68
x-8855

Clearances:
ARA/MEX - Mr. Myers
ARA - Mr. Sayre
S/S

EXECUTIVE SECRETARIAT
DEPARTMENT OF STATE
OUT

1968 JUN 2[illegible] [illegible] 8 33

1968 JUN 8 AM 9 00

WA11G 36 MEX PD

MEXICOCITY MEX JUN 7 1345

THE PRESIDENT

THE WHITE HOUSE

EL SENADO DE LA REPUBLICA MEXICANA SUPLICA A USTED
RECIBIR LA EXPRESION DE SU MAS PROFUNDA CONDOLENCIA
POR LA MUERTE DEL SENOR SENADOR ROBERT F KENNEDY
ACAECIDA EN LAS TRAGICAS CIRCUNSTANCIAS QUE LAMENTAMOS
HONDAMENTE PUNTO

SENADOR MANUEL BERNARDO AGUIRRE PRESIDENTE DE LA GRAN
COMISIO.

DEPARTMENT OF STATE
DIVISION OF LANGUAGE SERVICES

(TRANSLATION)

LS NO. 2533
T3/R-XX
Spanish

1968 JUNE 8 AM 9 00

WA116 36 MEX PD

MEXICO CITY, MEXICO JUNE 7 1345

THE PRESIDENT

THE WHITE HOUSE

THE SENATE OF THE MEXICAN REPUBLIC BEGS YOU TO ACCEPT THE EXPRESSION OF ITS SINCERE CONDOLENCES ON THE DEATH OF SENATOR ROBERT F. KENNEDY, WHICH OCCURRED UNDER TRAGIC CIRCUMSTANCES THAT WE DEEPLY REGRET.

SENATOR MANUEL BERNARDO AGUIRRE

CHAIRMAN OF THE GENERAL COMMITTEE

AMA

DEPARTMENT OF STATE

Suggested Reply

6/24/68

The tragic and untimely death of Senator Robert F. Kennedy has come as a great shock to all Americans. On behalf of the people of the United States, I express my appreciation for your deepest sympathy.

The knowledge that your colleagues and countrymen share our grief is a source of great comfort and consolation. I shall transmit your message to Mrs. Kennedy and members of the Senator's family.

LBJ

Senator Manuel Aguirre,

Chairman of the Steering Committee,

Mexico, D.F.

POL 23 US/KENNEDY, ROBERT F

. 34 -

Pol 6-2 US/Kennedy, Robert F.

186930

OUTGOING TELEGRAM Department of State

INDICATE: ☐ COLLECT
☐ CHARGE TO

LIMITED OFFICIAL USE
Classification

FOR OC/T USE ONLY

20 JUN 68 14 32Z

Origin

Info:

ACTION: Amembassy MEXICO

STATE

SUBJECT: Message on Death of Senator Robert F. Kennedy

1. Please pass following message from Vice President to Chairman Farias Permanent Committee Congress:

QUOTE The tragic and untimely death of Senator Robert F. Kennedy has come as a great shock to all Americans. On behalf of President Johnson and of the American people and in my capacity as President of the United States Senate, I express my deepest appreciation for your message of sympathy. The knowledge that our neighboring legislators share our grief is a source of great comfort and consolation.

MICROFILMED BY RS/R

Hubert Humphrey UNQUOTE

2. Vice President's Office does not plan release message, but has no objection to release by Permanent Committee.

Drafted by:	Tel. Ext.	Telegraphic transmission and classification approved by:
ARA/MEX:WDBoles:mrg 6/13/68	8855	ARA/MEX - Mr. Myers

Clearances:
ARA - Miss Eltz H - Mr. J. Briggs P - Mr. Oates S/S - Mr. ~~Parker~~ Brown
S/CPR - ~~R.S.B~~ Mr. Sancho-Bonet VP - Mr. Rielly

LIMITED OFFICIAL USE
Classification

FORM 8-65 DS-322

LIMITED OFFICIAL USE
Classification

3. Following, FYI, is English text of Deputy Farias's message addressed to President Johnson:

QUOTE The Permanent Committee of the Congress of the United Mexican States expresses to the Senate of the United States of America its sincerest condolences for the tragic death of the Senior(sic) Senator from New York, Robert F. Kennedy.

END

RUSK

Approved by WH/Bowdler re Alice Caubet 6/21/68 AJG

ARA informed 6/22/68 - LWalker

DEPARTMENT OF STATE

Washington, D.C. 20520

4)

8842

HB

June 20, 1968

COPIES TO:
S/S:RF
ARA/BR
ARA

RS/R FILES

Attention Mrs. Mullett
Keep this study together.

MEMORANDUM FOR MR. WALT W. ROSTOW
THE WHITE HOUSE

Subject: Message of Condolence from City Council of Porto Seguro, Brazil to President Johnson on death of Senator Robert Kennedy

The enclosed telegram of condolence from the President of the City Council of Porto Seguro, Bahia to President Johnson on the death of Senator Robert F. Kennedy was forwarded to the Department of State for recommendation.

The Department recommends that the telegram be forwarded to the American Consul in Salvador, Bahia for appropriate acknowledgment and reply.

Benjamin H. Read
Executive Secretary

Enclosure:

Message of condolence.

POL 6-2 US/KENNEDY, ROBERT F.

MICROFILMED BY RS/R

1)

ARA/BR:RDScarfo:me:6/20/68

Clearances: ARA/BR - Mr. Kubisch (draft)
ARA - Miss Eltz
S/S - Mr. Parker

MICROFILMED BY S/S: CMS

EXECUTIVE SECRETARIAT
DEPARTMENT OF STATE
OUT

1968 JUN 24 PM 6 24

9

THE WHITE HOUSE
WASHINGTON

Thursday, June 13, 1968

TO: S/S Ben Read

FROM: Bromley Smith

For translation and draft reply.

Re: Message of condolence from City Council of Porto Segurio, Brazil to President Johnson on death of Senator Robert Kennedy

POL 6-2 US/KENNEDY, ROBERT F.

(1)

8848

1968 JUN 12 AM 11 47

WA039 INTL

PORTOSEGUROBA 42/40 11 NFT

THE PRESIDENT

THE WHITE HOUSE

REPRESENTANDO POPULACAO CONSTRANGIDA PORT SEGURO APRESENTAMOS

THE SINCERAS CONDOLENCIAS BRUTAL FALECIMENTO SENADOR KENNEDY

3

PT PERDA IRREPARAVEL TODO MUNDO SAUDACOES CARLOS

DAJUDO SANTOS PRESIDENTE CAMERA VEREADORES PORTO SEGURO

BAHIA.

2

DEPARTMENT OF STATE
DIVISION OF LANGUAGE SERVICES

(TRANSLATION)

LS NO. 2654
T-117/R-XXXIV
Portuguese

WA039 INTL

PORTO SEGURO, BAHIA, BRAZIL 42/40 11NFT

THE PRESIDENT

THE WHITE HOUSE

ON BEHALF OF THE SHOCKED CITIZENS OF PORTO SEGURO, WE OFFER SINCEREST CONDOLENCES OVER THE BRUTAL DEATH OF SENATOR KENNEDY. THIS IS AN IRREPARABLE LOSS TO THE WHOLE WORLD. RESPECTFUL GREETINGS.

CARLOS DAJUDO
CHAIRMAN, CITY COUNCIL, PORTO SEGURO, BAHIA.

R.E1 12

DEPARTMENT OF STATE
EXECUTIVE SECRETARIAT
ACTION SLIP
WHITE HOUSE REFERRAL

CONTROL NO.
8642

TO ~~ARA - Miss Roberson~~

DATE June 17, 1968

SUBJECT
Tel. to the President from Carlos Dajudo, 6/12, offering condolences over the death of Senator Kennedy

XXX Prepare a Read to Rostow memo enclosing or containing:
_____ Draft reply for President's signature.
_____ Draft reply for signature by _____.
_____ Memo for use as enclosure to reply by White House.
XXX Comment or recommendation. *

___ Direct reply:
_____ Furnish information copy under cover of a Read to _____ memo.
_____ Comeback copy required for S/S.

___ Suitable acknowledgment or other appropriate handling:
_____ Furnish information copy of reply, if any, under cover of a Read to _____ memo.

___ Refer to White House request of _____.

___ FYI

___ Due in S/S by _____.

NOTES

1. White House referrals must be answered within 48 hours unless otherwise noted. If deadline cannot be met, inform S/S immediately at extension given below.
2. Direct replies to White House mail must be signed at the Assistant or Acting Assistant Secretary level.
3. Unless otherwise noted, direct replies, depending upon the addressee of the incoming letter, must begin: "The President has asked me to reply" or "Mr. _____ has asked me to reply".
4. Basic correspondence should be returned when draft reply, memorandum or comment or comeback copy for the White House is requested.

REMARKS
*with draft reply if appropriate.

COPIES TO:

A. Parker X7552
Secretariat Staff
Ext.

ORIGIN ACTION

H-2 *

RM/R	REP	AF
1		
ARA 10	EUR 5	FE
NEA	CU	INR 5
E	P 2	IO
L	FBO	AID
S/CPR 1	S/S 10	S/P 1
AGR	COM	FRB
INT	LAB	TAR
TR	XMB	AIR 5
ARMY 3	CIA 70	NAVY 5
OSD 34	USIA 10	NSA 3
		NSC 4

DEPARTMENT OF STATE

AIRGRAM

POL 6-2 US/KENNEDY, ROBERT F

FOR RM USE ONLY

A-423 NO. | UNCLASSIFIED | AIR POUCH HANDLING INDICATOR

TO : Department of State

INFO: LOURENCO MARQUES, LUANDA, OPORTO, PONTA DELGADA

FROM : AmEmbassy LISBON DATE: June 20, 1968

SUBJECT : Portuguese Reaction to Senator Robert F. Kennedy's Death

REF : Lisbon 1539 and 1542; A-419

The shooting of Senator Robert F. Kennedy in Los Angeles followed by his death the next day, caused profound shock and bewilderment in Portugal.

Beginning immediately after the news of the shooting became known in Portugal, the Embassy began to receive telephone calls and expressions of condolence. These numbered almost 200 in the period up to the Senator's death and a large number afterward. Interestingly enough, despite widespread editorial criticism in the controlled press of the "climate of violence" and excessive freedom in the United States which allegedly contributed to the Senator's shooting, the messages of condolence often included expressions of solidarity with the American people and with the American nation.

Foreign Minister Franco NOGUEIRA sent to the Secretary of State a message of condolences for the Kennedy family (Lisbon 1542) and the Portuguese Ambassador in Washington was designated to represent the Government of Portugal at the Senator's funeral services.

The Defense Attaché received a personal note from the Secretary of the Portuguese Air Force and a telegram of condolence from the Chief of Staff for transmission to the Chief of Staff USAF (USDAO Lisbon 0580), and telephoned messages of

UNCLASSIFIED

FORM DS-323 4-62

FOR DEPT. USE ONLY ☑ In ☐ Out

Drafted by: POL/AEBergesen/mrl 6/19/68

Contents and Classification Approved by: Charge/HEWeiner

Clearances: USIS/SWBaldanza (in draft) DAO/Col Nigra (in draft)
ADMIN/NGrady (in draft)

Conclusion

There are enclosed, for such disposition as the Department may deem appropriate, about 80 letters and telegrams expressing sympathy and condolences written to the Ambassador or to the Embassy, together with copies of the acknowledgments made by the American Chargé d'Affaires ad interim. Also enclosed are about 125 personal cards which were dropped at the Embassy. On June 18 the local press published a brief release by the Embassy expressing its appreciation for the condolences which it had received. The signature pages from the book which was set up in the front lobby of the Chancery will be sent forward separately.

The Embassy considers that the condolences and tributes expressed by Portuguese citizens and residents were an impressive manifestation of the high regard in which the Senator and his ideals were held. This was especially noteworthy in a country as conservative as Portugal.

WEINER

att

Enclosures: 2 envelopes

1. Letters and telegrams of condolence
2. Copies of acknowledgments thereto
3. Personal cards

37.

POL 6-2 US/KENNEDY, ROBERT F.

OUTGOING TELEGRAM Department of State

INDICATE: ☐ COLLECT
☐ CHARGE TO

1 8 6 9 2 9

FAC

FOR OC/T USE ONLY

UNCLASSIFIED
Classification

Origin

Info:

ACTION: Amembassy ANKARA

20 JUN 68 14 31 Z

STATE

1. Please deliver following message from Vice President Humphrey to Senator Atalay:

QTE Dear Senator Atalay: I am grateful for the expression of sympathy which you and your fellow Senators have conveyed to me on the tragic death of Senator Robert F. Kennedy. As you have been kind enough to observe, he was one of the most eminent of the members of our legislature, and he championed the ideals for a better world in which we all believe. My fellow Americans share with me profound grief over his loss and over the suffering it has caused his family. Sincerely, Hubert H. Humphrey UNQTE

2. Vice President's office does not plan to release message, but has no objection to release by recipient.

3. Following FYI is text of Senator Atalay's April 10 message to the Vice President: QTE It is with profound sorrow that I have learned of the tragic death of eminent Senator Robert F. Kennedy as a result of wounds inflicted by an assassin. UNQTE

4. QTE Senator Robert F. Kennedy was an ardent champion of mankind's highest ideals and of hope for peace and well-being

1869 29

MICROFILMED BY RS/R

Drafted by:	Tel. Ext.	Telegraphic transmission and classification approved by:
NEA/TUR:CRHartley:he:6/14/68	3446	NEA/TUR - John M. Howison

Clearances:

NEA - Mr. Handley
S/S - Mr. Brown RMR
VP - Mr. Rielly RMR
S/CPR - RJohnston
S/S-S EDenham
H - KFolger

UNCLASSIFIED
Classification

FORM DS-322 8-65

UNCLASSIFIED
Classification

in our world. It is one of the ironies of our age that, while Senator Kennedy was campaigning in the Primaries, seeking the highest office in the United States from which to further these very ideals, he should be struck down by a brutal, senseless slaying. UNQTE

5. QTE The best guarantee of the future of mankind is the democratic way of life made safe from acts of hatred, prejudice and brutality. UNQTE

6. QTE The United States of America stands bereft of an outstanding leader, the United States Senate of an illustrious member and people everywhere aspiring for a better world face a less hopeful future. UNQTE

7. QTE On behalf of the members of the Senate of the Turkish Republic and myself, I offer my deepest sympathy. Sirri Atalay, Acting President of the Senate of the Turkish Republic. UNQTE

END

RUSK

ORIGIN/ACTION

H-2 *

RM/R	REP	AF
P		
ARA	EUR 5	FE
NEA	CU	INR
E	P 2	IO
L	FBO	AID
	S/CPR 1	
AGR	COM	FRB
INT	LAB	TAR
TR	XMB	AIR
ARMY	CIA	NAVY
OSD	USIA	NSA
		NSC 6

DEPARTMENT OF STATE

AIRGRAM

44

POL 2 US/Kennedy, Robert

FOR RM USE ONLY

A-643 (NO.) UNCLASSIFIED (HANDLING INDICATOR)

RECEIVED
DEPARTMENT OF STATE
JUN 23 1 48 PM 1968
FAN
ANALYSIS BRANCH

TO : Department of State

FROM : Amembassy OSLO DATE: June 20, 1968

SUBJECT : Condolence Book for Senator Robert F. Kennedy

REF :

FOR PROTOCOL

Transmitted herewith is a book of signatures gathered in Oslo in memory of Senator Robert F. Kennedy.

Included among those who called at the Embassy to sign the condolence book were Labor Party Chairman Trygve BRATTELI, Ministry of Foreign Affairs Secretary General Thor BOYE, Oslo Mayor Brynjulf BULL, the Lord Chamberlain of the Court Ingr. SMITH-KIELLAND, Supreme Court Justice Andreas ENDRESEN, and Norwegian statesman and former Foreign Minister Halvard LANGE. Ekspedisjonsjef Andres ANDERSEN signed on behalf of Prime Minister Per BORTEN. Among the signatures of Norwegian youth, the predominant group of signers, are those of the leaders of the University of Oslo student organizations. In addition, signatures were entered by representatives, almost without exception ambassadors, of twenty-nine embassies, including that of the United Arab Republic.

TJK MJ

TIBBETTS

Enclosure:
One Book of Signatures

JUN 24 A 11 13

CENTRAL FILES

UNCLASSIFIED

FORM 4-62 DS-323

FOR DEPT. USE ONLY
☑ In ☐ Out

Drafted by: POL:RLRidgway:fjb 6/19/68

Contents and Classification Approved by: POL:JTKendrick

Clearances:

H-2

RM/R	REP	AF
1		
ARA 10	EUR	FE
NEA	CU	INR
E	P	IO
L	FBO	AID
	S/S 10	S/CAR 1
AGR	COM	FRB
INT	LAB	TAR
TR	XMB	AIR
ARMY	CIA	NAVY
OSD	USIA	NSA

DEPARTMENT OF STATE

AIRGRAM

17

Pol 6-2 US/Kennedy, Robert F.

FOR RM USE ONLY

A-461
NO.

UNCLASSIFIED
HANDLING INDICATOR

TO : Department of State

RECEIVED

JUN 21 3 37 PM

FROM : Amembassy GUATEMALA

DATE: June 20, 1968

SUBJECT : Death of Senator Kennedy: Messages of Condolence and Memorial Observances.

REF : STATE 181310

1. Transmitted as enclosures to this airgram are some 70 messages addressed to the Ambassador conveying expressions of condolence on the death of Senator Robert F. Kennedy. All messages have been acknowledged by the Ambassador. The Department, in its discretion, may wish to forward the messages to the Kennedy family or to make other appropriate disposition thereof.

2. It will be noted that the messages are representative of the feelings of a wide sector of Guatemalan society--from prominent and humble individuals; from all kinds of organizations, both public and private. As noted in other communications, the general reaction was one of genuine sorrow and sympathy.

3. As the Department is aware, other messages of condolence were sent directly to the Kennedy family by Foreign Minister Arenales, and to President Johnson by President Mendez (STATE 181310), the Council of State, and the President of the National Committee of the Partners of the Alliance.

4. On Sunday, June 9th, a memorial service was held at the interdenominational Union Church of Guatemala, attended by the English-speaking community. Eulogies to the memory of Senator Kennedy were delivered by the Ambassador, the Episcopal Bishop of Guatemala, the British Consul, and the representative of the American Bible Society. A Requiem Mass in English was said at the Church of Villa de Guadalupe, and another religious memorial service took place on Monday, June 10th.

Enclosure: Messages of Condolence

MEIN

UNCLASSIFIED

FORM 4-62 DS-323

FOR DEPT. USE ONLY
☑ In ☐ Out

Drafted by: POL:MDSmith:cam:6/19/68

Contents and Classification Approved by: DCM:MVKrebs

Clearances:

Blue cy

43

June 20, 1968

Excellency:

I have the honor to acknowledge the receipt of Your Excellency's notes dated June 5 and June 6, 1968, extending sympathy and condolences on behalf of the members of the Diplomatic Corps and yourself on the deplorable incident that resulted in the death of Senator Robert F. Kennedy.

Your thoughtful message is deeply appreciated. The knowledge that you and your colleagues share our grief is a source of great comfort and consolation. As you requested, I shall convey your expression of sympathy to Mrs. Kennedy and members of the Senator's family.

Accept, Excellency, the renewed assurances of my highest consideration.

For the Secretary of State:

S/Robert M. Sayre

Pol 6-2 US/Kennedy, Robert F.

MICROFILMED BY M/A

(1)

His Excellency

Dr. Guillermo Sevilla Sacasa,

Ambassador of Nicaragua.

Clearances: See attached
ARA/CEN - Amb. Burrows
ARA - Miss Eltz
S/S - Mr. Parker

ARA/CEN:JPWillis:ger 6/17/68

S/S-S(C)
Hess
JUN 18 1968 PM
JUN 20 1968 PM

Blue Copy

Excellency:

I have the honor to acknowledge the receipt of Your Excellency's notes dated June 5 and June 6, 1968, extending sympathy and condolences on behalf of the members of the Diplomatic Corps and yourself on the deplorable incident that resulted in the death of Senator Robert F. Kennedy.

Your thoughtful message is deeply appreciated. The knowledge that you and your colleagues share our grief is a source of great comfort and consolation. As you requested, I shall convey your expression of sympathy to Mrs. Kennedy and members of the Senator's family.

Accept, Excellency, the renewed assurances of my highest consideration.

For the Secretary of State:

His Excellency

Guillermo Sevilla Sacasa

Ambassador of Nicaragua

Dean of the Diplomatic Corps

Clearances:
ARA/CEN - Amb. Burrows
ARA - Miss Eltz
S/S - Mr. Parker
S/S - Miss Denham

ARA/CEN:JPWillis:ger 6/17/68

S/S-S(C)

JUN 17 1968 PM

5-40

ACTION
is assigned to

EMBAJADA DE NICARAGUA
WASHINGTON, D. C.

D-9

June 6, 1968.

ARA 6/7/68
ARA/CEN: JPWillis

Excellency:

On behalf of the members of the Diplomatic Corps and myself, I extend our heartfelt condolences on the tragic demise of Senator Robert F. Kennedy.

It would be highly appreciated if Your Excellency would kindly convey our expression of sympathy to your Government and to the family of the deceased.

Accept, Excellency, the renewed assurances of my highest consideration.

POL 6-2 US/Kennedy, Robert F.

6/7/68

13101

Guillermo Sevilla Sacasa
Ambassador of Nicaragua
Dean of the Diplomatic Corps

His Excellency
Dean Rusk
The Secretary of State
Washington, D.C.

EMBAJADA DE NICARAGUA
WASHINGTON, D. C.

ACTION
is assigned to

D-8

June 5, 1968.

Excellency:

On behalf of the members of the Diplomatic Corps and myself, I extend our heartfelt sympathy on the deplorable incident that has victimized the distinguished Senator Robert F. Kennedy and offer our earnest wishes and fervent prayers for his recovery.

Accept, Excellency, the renewed assurances of my highest consideration.

Guillermo Sevilla Sacasa
Ambassador of Nicaragua
Dean of the Diplomatic Corps

His Excellency
Dean Rusk
The Secretary of State
Washington, D.C.

COPIA

EMBAJADA DE NICARAGUA

WASHINGTON, D. C.

D-8

June 5, 1968.

Excellency:

On behalf of the members of the Diplomatic Corps and myself, I extend our heartfelt sympathy on the deplorable incident that has victimized the distinguished Senator Robert F. Kennedy and offer our earnest wishes and fervent prayers for his recovery.

Accept, Excellency, the renewed assurances of my highest consideration.

Guillermo Sevilla Sacasa
Ambassador of Nicaragua
Dean of the Diplomatic Corps

His Excellency
Dean Rusk
The Secretary of State
Washington, D.C.

Pol 6-2 US/Kennedy, Robert F

OUTGOING TELEGRAM Department of State

INDICATE: ☐ COLLECT
☐ CHARGE TO

186970

FOR OCI/T USE ONLY

UNCLASSIFIED
Classification

Origin

Info:

ACTION: Amembassy KINSHASA

REF: KINSHASA 9620 and 9681

20 JUN 68 1609Z

STATE:

1. If Embassy has not yet replied to Bombozo's condolence message, request following message from Acting Assistant Secretary Quimby be transmitted to General.

2. QTE Thank you for your thoughtful message of condolence on the tragic death of Senator Robert F. Kennedy. The sympathy which you expressed on your own behalf and that of the Congolese National Army is deeply appreciated.

3. I shall, as you requested, transmit your message to Mrs. Kennedy and members of the Senator's family. Sincerely, Thomas H. E. Quimby. UNQTE

4. Also request Embassy express in similar vein to Bomboko, Tshisekedi, Nendaka, and Nzeza, Mr. Quimby's appreciation for their expressions of condolence and sympathy.

END

RUSK

Drafted by: AF/AFCM:HJRossi:cw 6/18/68

Tel. Ext. 2590

Telegraphic transmission and CLEARANCE: AF/AFCM:JAMcKesson

Clearances:

AF/AFCM - RCMatheron

Approved by: AF - THEQuimby

S/S - Mr. Parker

UNCLASSIFIED
Classification

FORM 8-65 DS-322

ORIGIN/ACTION

H-2

RM/R	REP	AF
1		
ARA	EUR	FE
10		
NEA	CU	INR
E	P	IO
L	FBO	AID
	S/CAR	1
AGR	COM	FRB
INT	LAB	TAR
TR	XMB	AIR
ARMY	CIA	NAVY
OSD	USIA	NSA

DEPARTMENT OF STATE

AIRGRAM

81

Original to be Filed in _____ Decentralized Files.

POL 6-2 US/KENNEDY, ROBERT F.

FILE DESIGNATION

A-24 NO.

UNCLASSIFIED

HANDLING INDICATOR

TO : Amembassy BRIDGETOWN

FROM : Department of State

DATE: JUN 20 12 55 PM '68

SUBJECT : Senator Kennedy's Death

REF : A-189

The Department is forwarding to the Kennedy family non-official condolence messages received by our posts overseas. Your transmittal of such messages should be marked for the attention of the Office of Congressional Relations. Although there has been no official announcement from the family, it is our understanding that they hope to acknowledge all messages received.

RUSK

MICROFILMED BY USA

(1)

UNCLASSIFIED

FORM 4-63 DS-323

FOR DEPT. USE ONLY

☐ In ☒ Out

Drafted by: H - James E. Briggs

Drafting Date: 6/20/68

Contents and Classification Approved by: H - John P. White

Clearances: ARA/CAR - Mr. Munro

☆ U. S. GOVERNMENT PRINTING OFFICE : 1963 O - 652219 (123)

Pol 6-2 US/Kennedy, Robert F.
186168

OUTGOING TELEGRAM Department of State

INDICATE: ☐ COLLECT
☐ CHARGE TO

43

LIMITED OFFICIAL USE
Classification

FOR OC/T USE ONLY

19 JUN 68 18 03z

Origin

Info:

ACTION: Amembassy SAN JOSE

STATE

PLEASE PASS FOLLOWING MESSAGE FROM SECRETARY TO VICE MINISTER OF FOREIGN RELATIONS:

1. QTE Thank you for your thoughtful message of condolence on the tragic death of Senator Robert F. Kennedy. We were grateful for the kind help and understanding offered by your distinguished President and Foreign Minister as they shared with us our time of national sorrow, and we deeply appreciate your own expression of sympathy. UNQTE

2. Department does not plan release message, but has no objection to release by GOCR.

3. Following, FYI, is English translation of Vice Minister's message to the Secretary:

QTE Accept Excellency, this expression of the grief so deeply felt by the people and government of Costa Rica, who share the sorrow of your nation and its government over the death of Senator Robert F. Kennedy. Luis Dobles Sanchez, Acting Minister of Foreign Relations. UNQTE

END

RUSK

MICROFILMED BY RS/IR

(1)

Drafted by:	Tel. Ext.	Telegraphic transmission and classification approved by:
ARA/CEN:JPWillis	2958	ARA/CEN - Charles Burrows

Clearances: S/S - Mr. Sheppard S - Mr. Steigman
ARA - Miss Eltz
~~S/S - Mr. Steigman~~

LIMITED OFFICIAL USE
Classification

FORM DS-322 8-65

Approved by White House (Mr. Fried)
(Kay Birdsall to jmj, 6/25/68)

~~S/S Pending~~

DEPARTMENT OF STATE

Washington, D.C. 20520

EUR informed 6/26.

S/S-9020

COPIES TO:
U
EUR
EUR/AIS
RF

June 19, 1968

MEMORANDUM FOR MR. WALT W. ROSTOW
THE WHITE HOUSE

Subject: Telegram to the President from Fra Angelo De Majana, Grand Master of the Order of Malta

There is enclosed a telegram to the President from Fra Angelo De Majana, Grand Master of the Order of Malta, expressing condolence on the death of Senator Robert F. Kennedy. The Department recommends that Ambassador Ackley reply to the telegram on behalf of the President. An airgram to our Embassy in Rome, requesting the Ambassador to do so, is enclosed.

William H. Read
Benjamin H. Read
Executive Secretary

S/S
A True Copy

Enclosures:

1. Telegram to the President from Fra Angelo De Majana, Grand Master of the Order of Malta, June 7, 1968.
2. Translation.
3. Airgram.

Clearance:

EUR - [illegible]

EUR/AIS:RWTaylor:ld 6/19/68

x 2968 - 4537

POL 6-2 US/KENNEDY, ROBERT F.

DEPARTMENT OF STATE

Washington, D.C. 20520

S/S-9020

Copies to:
U
EUR
EUR/AIS
RF

June 19, 1968

MEMORANDUM FOR MR. WALT W. ROSTOW
THE WHITE HOUSE

Subject: Telegram to the President from Fra Angelo De Majana, Grand Master of the Order of Malta

There is enclosed a telegram to the President from Fra Angelo De Majana, Grand Master of the Order of Malta, expressing condolence on the death of Senator Robert F. Kennedy. The Department recommends that Ambassador Ackley reply to the telegram on behalf of the President. An airgram to our Embassy in Rome, requesting the Ambassador to do so, is enclosed.

Benjamin H. Read
Executive Secretary

S/S
A True Copy

Enclosures:

1. Telegram to the President from Fra Angelo De Majana, Grand Master of the Order of Malta, June 7, 1968.
2. Translation.
3. Airgram.

Clearance:

EUR - [illegible]

EUR/AIS:RWTaylor:ld 6/19/68

x 2968 - 4537

2113

9020

1963 JUN 8 AM 9 21

WA124 INTL

ROMA 56 JUN 7 1300

THE PRESIDENT

THE WHITE HOUSE

ATROCE LUTTO CHE ANCORA UNA VOLTA COLPISCE FAMIGLIA KENNEDY COMMUOVE PROFONDAMENTE CAVALIERI MALTA TUTTI IN NOME DEI QUALI ESPRIMO VOSTRA ECCELLENZA CONFRATERNI SENSI PARTECIPAZIONE COSI GRANDE DOLORE LUTTO NOBILE NAZIONE AMERICANA ASSICURANDO PREGHIERE SUFFRAGI ANIMA ELETTA SCOMPARSO

4201

FRA ANGELO DE MOJANA GRAN MAESTRO ORDINE MALTA.

FORM 0005 PRINTED BY THE STANDARD REGISTER COMPANY, U. S. A.

9020

LS NO. 2566-B

WA124 INTL

ROME 56 JUNE 7 1300

THE PRESIDENT

THE WHITE HOUSE

THE APPALLING TRAGEDY THAT HAS ONCE AGAIN BEFALLEN THE KENNEDY FAMILY DEEPLY MOVES ALL THE KNIGHTS OF MALTA, IN WHOSE NAME I EXPRESS TO YOUR EXCELLENCY FRATERNAL SENTIMENTS OF SYMPATHY FOR THE GREAT SORROW OF THE NOBLE AMERICAN NATION, TOGETHER WITH THE ASSURANCE THAT WE SHALL PRAY FOR THE SOUL OF THE DECEASED.

FRA ANGELO DE MOJANA, GRAND MASTER OF THE
ORDER OF MALTA

ORIGIN/ACTION		
RM/R	REP	AF
ARA	EUR	FE
NEA	CU	INR
E	P	IO
L	FBO	AID
AGR	COM	FRB
INT	LAB	TAR
TR	XMB	AIR
ARMY	CIA	NAVY
OSD	USIA	NSA

DEPARTMENT OF STATE

AIRGRAM

FOR RM USE ONLY

UNCLASSIFIED

NO. HANDLING INDICATOR

TO : Amembassy, ROME

FROM : DEPARTMENT OF STATE DATE:

SUBJECT : Telegram to the President from Fra Angelo De Mojana, Grand Master of the Order of Malta

REF :

Enclosed is a telegram to the President, with a translation, from Fra Angelo De Mojana, Grand Master of the Order of Malta. The telegram expresses the Grand Master's condolence on the death of Senator Robert F. Kennedy.

Unless some objection is perceived, it is requested that the Ambassador make an appropriate acknowledgment to the Grand Master. The Ambassador's letter should begin, "President Johnson has asked me to reply to your telegram of June 8, ...

Enclosures:

1. Copy of telegram to the President from Fra Angelo De Mojana, Grand Master of the Order of Malta, dated June 8, 1968.
2. Translation.

UNCLASSIFIED

FORM 4-62 DS-323

FOR DEPT. USE ONLY ☐ In ☐ Out

Drafted by: EUR/AIS:RWTaylor,Jr:ld 6/18/68

Contents and Classification Approved by: EUR/AIS - Wells Stabler

Clearances:

EUR - S/S - White House -

(21)

POL 6-2 US/ Kennedy, Robert F.

Department of State TELEGRAM

27

LIMITED OFFICIAL USE 193

PAGE 01 ROME 06689 191619Z

6/19/68

Rome 6689

40
ACTION EUR 20

INFO SS 20 NSC 10 RSC 01 RSR 01 /052 W

R 191605Z JUN 68
FM AMEMBASSY ROME
TO SECSTATE WASHDC 7333

LIMITED OFFICIAL USE ROME 6689

REF: STATE 185435

POL 6-2 US/ Kennedy, Robert F.

MESSAGE DELIVERED VATICAN SECRETARIAT NOON JUNE 19.

DECON RECEIPT.

ACKLEY

(1)

ORIGIN ACTION

* H-2

RM/R	REP	AF
1		
ARA	EUR	FE
NEA	CU	INR 5
E	P 2	IO
L	FBO	AID
S/CPR 1		
AGR	COM	FRB
INT	LAB	TAR
TR	XMB	AIR
ARMY	CIA 20	NAVY
OSD	USIA 10	NSA 3

DEPARTMENT OF STATE

AIRGRAM

22 3 IN ENV ATT 62568 47

POL 6-2 US/KENNEDY, ROBERT F.

FOR RM USE ONLY

A-164 NO. | UNCLASSIFIED | HANDLING INDICATOR

TO : Department of State

RECEIVED

JUN 20 12 25 PM

FROM : Amembassy LIBREVILLE DATE: June 19, 1968

SUBJECT : Senator Robert Kennedy

REF :

Enclosed for appropriate disposition is the Condolence Book which the Embassy opened during the period June 7 - 14, 1968, on the occasion of Senator Robert Kennedy's assassination and in response to the widespread and evident desire locally for such a means to express individual grief and sorrow. The book has been signed by a wide spectrum of official and private persons in Libreville.

We have also enclosed copies of the issue of the Gabonese official news bulletin, Gabon Matin, which contains reports on the Senator's assassination and messages of condolence. It is worth nothing that the Senator appears on the cover; this is the first time this year that Gabon Matin has carried a photograph on the cover. In addition, there are enclosed copies of the widely distributed USIS information bulletin containing similar material.

BANE

IN ENV ATT

Enclosures:

1. Condolence Book
2. Gabon Matin, June 7, 1968 (4)
3. USIS Information Bulletin, June 8, 1968 (4)

UNCLASSIFIED

FOR DEPT. USE ONLY

[X] In [ ] Out

FORM DS-323

Drafted by: DCM:HFNelson:mam 6-18-68

Contents and Classification Approved by: David M. Bane, Ambassador

Clearances:

F-I-54

ORIGIN/ACTION

ARA-10

RM/R	REP	AF
1		
ARA	EUR	FE
NEA	CU	INR 5
E	P	IO
L	FBO	AID
S/S 10	H 1	S/P 1
AGR	COM	FRB
INT	LAB	TAR
TR	XMB	AIR 5
ARMY 3	CIA 20	NAVY 5
OSD 34	USIA 10	NSA 3
		NSC 6

DEPARTMENT OF STATE

AIRGRAM

9

POL 6-2 US/Kennedy, Robert F.

FOR RM USE ONLY

A-351 UNCLASSIFIED

NO. HANDLING INDICATOR

TO : Department of State

Transmitted to Mrs Kennedy

RECEIVED

DEPARTMENT OF STATE

JUN 20 8 39 AM

INTER-AMERICAN AFFAIRS

JUN 21 1968

S/C PR 1

FROM : Amembassy MANAGUA DATE: June 19, 1968

No further action required

SUBJECT : Condolences on Death of Senator Robert F. Kennedy

REF : -

There follows an unofficial translation of Note No. 056, dated June 6, 1968, addressed to the Ambassador by the Minister of Foreign Relations of Nicaragua, Dr. Lorenzo Guerrero, expressing regret on the death of Senator Robert F. Kennedy:

I have the honor to address Your Excellency to convey to you the sentiments of profound pain of the Nicaraguan People, of the Government of the Republic, and my own personal sentiments, on the tragic death of Senator Robert F. Kennedy, renowned public servant of the United States of America and member of a distinguished family.

This lamentable occurrence brings mourning not only to the noble North American People, already put to hard test in 1963 with the untimely death of illustrious President John F. Kennedy and recently with the loss of the great leader Martin Luther King, but constitutes cause for deep consternation for the free peoples of the world who appreciate in just measure the virtues of nobleness, valor and moral integrity, all of which characterized the now deceased Senator Kennedy.

In this hour of sadness, will Your Excellency please transmit to the honorable Kennedy family the sentiments of condolence which engulf the Nicaraguan people in this sad hour; and I urge Your Excellency to accept the assurances of my highest and most distinguished consideration.

JUN 20 AM 10 36

COPYFLC-PDR

FORM 4-62 DS-323

UNCLASSIFIED

FOR DEPT. USE ONLY

[X] In [ ] Out

Drafted by: eb

Contents and Classification Approved by: Acting DCM/LMWhite

Clearances: POL/DWBurgoon (in draft)

This note has been acknowledged by the Embassy and is referred to the Department for possible compliance with the request contained in the last paragraph.

CROCKETT

(21)

POL 6245 / Kennedy 1854350 Robert F.

OUTGOING TELEGRAM Department of State

INDICATE: ☐ COLLECT
☐ CHARGE TO

LIMITED OFFICIAL USE
Classification

FOR OC/T USE ONLY

18 JUN 68 21 16z

Origin

Info:

ACTION: Amembassy ROME

STATE

1. Please pass following from President to Pope Paul:

QUOTE:

Your Holiness:

I was deeply touched by your compassionate message of condolence upon the death of Senator Robert F. Kennedy. We draw strength from your prayers for our fellow citizens and for the Nation at this sad moment.

I am pleased that Archbishop Terrence Cooke has agreed to serve on the Presidential Commission appointed to seek out the causes of violence in our country.

Senator Kennedy believed that Americans could, if they would, end the blight of poverty and bigotry. In this he was at one with the political leadership of the United States has enjoyed for the past thirty-five years.

I must report that there has been no substantial progress toward a peaceful and just solution of the war in Vietnam during

1854350

MICROFILMED BY RSB

Drafted by: Revised text frm White House
EUR/AIS:WStabler:RWTaylor

Telegraphic transmission and classification approved by: S/S - Mr. Brown

Clearances:

LIMITED OFFICIAL USE
Classification

FORM 8-65 DS-322

the Paris talks. Meanwhile, the Communists have mounted a savage, indiscriminate attack on Saigon--on the government of South Vietnam and on ordinary citizens alike.

There is much speculation that these rocket and mortar attacks are designed not only to shake the government, but to give the impression that the Communists hold the military initiative--and therefore to secure an advantage in Paris. It is a tragedy--one of many in this war--that the people of South Vietnam must suffer as they do because of the aggressive intentions of the Communists.

I cannot predict when the North Vietnamese representatives will be more forthcoming in Paris; nor can I estimate how long the Communists' offensive will continue in South Vietnam. I fear that neither will occur as soon as all mankind desires.

Nevertheless, the United States and those with whom we are allied will continue to seek an honorable peace at the negotiating table, as we shall remain firm in resisting terror and aggression in South Vietnam. I devoutly hope that my next letter to you will bring more hopeful tidings. Unless it is myself, I know of no one on earth who so longs for news of progress

LIMITED OFFICIAL USE
Classification

toward peace in Vietnam as Your Holiness.

I shall tell you that I have greatly enjoyed my chats with the Apostolic Delegate in Washington.

Sincerely,

Lyndon B. Johnson UNQUOTE

2. Signed original being pouched.

3. White House considers this message a private communication.

END

RUSK

THE WHITE HOUSE

WASHINGTON

June 15, 1968

Your Holiness:

I was deeply touched by your compassionate message of condolence upon the death of Senator Robert F. Kennedy. We draw strength from your prayers for our fellow citizens and for the Nation at this sad moment.

I am pleased that Archbishop Terrence Cooke has agreed to serve on the Presidential Commission appointed to seek out the causes of violence in our country.

Senator Kennedy believed that Americans could, if they would, end the blight of poverty and bigotry. In this he was at one with the political leadership the United States has enjoyed for the past thirty-five years.

I must report that there has been no substantial progress toward a peaceful and just solution of the war in Vietnam during the Paris talks. Meanwhile, the Communists have mounted a savage, indiscriminate attack on Saigon -- on the government of South Vietnam and on ordinary citizens alike.

There is much speculation that these rocket and mortar attacks are designed not only to shake the government, but to give the impression that the Communists hold the military initiative -- and therefore to secure an advantage in Paris. It is a tragedy -- one of many in this war -- that the people of South Vietnam must suffer as they do because of the aggressive intentions of the Communists.

I cannot predict when the North Vietnamese representatives will be more forthcoming in Paris; nor can I estimate how long the Communists' offensive will continue in South Vietnam. I fear that neither will occur as soon as all mankind desires.

Nevertheless, the United States and those with whom we are allied will continue to seek an honorable peace at the negotiating table, as we shall remain firm in resisting terror and aggression in South Vietnam. I devoutly hope that my next letter to you will bring more hopeful tidings. Unless it is myself, I know of no one on earth who so longs for news of progress toward peace in Vietnam as Your Holiness.

I should tell you that I have greatly enjoyed my chats with the Apostolic Delegate in Washington.

Sincerely,

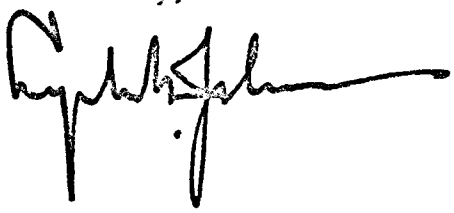

His Holiness
Pope Paul VI
Vatican City

(6)

VP's off (Mr. Rielly) approved
(Donna Cunningham to jmj, 6/20/68)

S/S Pending

DEPARTMENT OF STATE

Washington, D.C. 20520

8921

Tel sent 6/20/68 (Memo 186930)

June 18, 1968

COPIES TO:
S/S:RF
ARA
ARA/MEX
H
P
S/CPR

MEMORANDUM FOR MR. JOHN E. RIELLY
OFFICE OF THE VICE PRESIDENT

Subject: Condolence Message from Mexican Congress for the Death of Senator Robert F. Kennedy

Deputy Luis M. Farias in behalf of the Mexican Congress sent the enclosed telegram to the President requesting that condolences for the death of Senator Robert F. Kennedy be conveyed to the United States Senate. We suggest that the Vice President may wish to acknowledge this telegram and we enclose a proposed message.

Lannon Walker for
Benjamin H. Read
Executive Secretary

POL 6-2 US/Kennedy, Robert F.

Enclosures:

1. Telegram of June 8, with translation.
2. Proposed acknowledgment.

ARA/MEX:WDBoles:mrg 6/13/68
x-8855

Clearances:

ARA/MEX - Mr. Myers
ARA - Miss Eltz
H - Mr. J. Briggs
P - Mr. Coates
S/S - Mr. Parker
S/CPR - MR. SANCHEZ

EXECUTIVE SECRETARIAT
DEPARTMENT OF STATE
OUT

1968 JUN 10 PM 4 25

1968 JUN 8 PM 9 20

WA567 PD

MEXICO DF MEX 8 1142

THE PRESIDENT

THE WHITE HOUSE

LA COMISION PERMANENTE DEL H CONGRESO DE LOS ESTADOS UNIDOS MEXICANOS EXPRESA SUS MAS SINCERAS CONDOLENCIAS AL SENADO DE LOS ESTADOS UNIDOS DE NORTEAMERICA POR EL TRAGICO FALLECIMIENTO DEL SNIOR SENADOR POR NUEVA YORK ROBERT F KENNEDY

EL PRESIDENTE DIP LIC LUIS M FARIAS.

Mexico
June 8, 1968

The President
The White House
Washington

The Permanent Committee of the Congress of the United Mexican States expresses to the Senate of the United States of America its sincerest condolences for the tragic death of the Senior Senator from New York, Robert F. Kennedy.

Deputy Luis M. Farias
Chairman

DEPARTMENT OF STATE

Suggested Reply

Dear Chairman Farias:

The tragic and untimely death of Senator Robert F. Kennedy has come as a great shock to all Americans. On behalf of President Johnson and of the American people and in my capacity as President of the United States Senate, I express my deepest appreciation for your message of sympathy. The knowledge that our neighboring legislators share our grief is a source of great comfort and consolation.

Sincerely,

LIMITED OFFICIAL USE

Amembassy MEXICO

STATE

SUBJECT: Message on Death of Senator Robert F. Kennedy

1. Please pass following message from Vice President to Chairman Farias Permanent Committee Congress:

QUOTE The tragic and untimely death of Senator Robert F. Kennedy has come as a great shock to all Americans. On behalf of President Johnson and of the American people and in my capacity as President of the United States Senate, I express my deepest appreciation for your message of sympathy. The knowledge that our neighboring legislators share our grief is a source of great comfort and consolation.

Hubert Humphrey UNQUOTE

2. Vice President's Office does not plan release message, but has no objection to release by Permanent Committee.

ARA/MEX:WDBoles:mrg 6/13/68 8855 ARA/MEX - Mr. Myers

ARA - Miss Eltz H - Mr. J. Briggs P - Mr. Coates S/S - Mr. Parker

S/CPR - Mr. Sancho-Bonet

LIMITED OFFICIAL USE

3. Following, FYI, is English text of Deputy Farias's message addressed to President Johnson:

QUOTE The Permanent Committee of the Congress of the United Mexican States expresses to the Senate of the United States of America its sincerest condolences for the tragic death of the Senior(sic) Senator from New York, Robert F. Kennedy.

END

FORM DS-322A
Corrections made on original green MUST be made on this and other flimsy work copies before delivery to Telecommunications Operations Division

37

POL 6-2 US/KENNEDY, ROBERT F.

185528

OUTGOING TELEGRAM Department of State

INDICATE: ☐ COLLECT
☐ CHARGE TO

LIMITED OFFICIAL USE
Classification

FOR OCT USE ONLY

18 JUN 68 22 05Z

Origin

Info:

ACTION: Amembassy AMMAN

STATE

REF: AMMAN 5219

Please convey to Foreign Minister Rifa'i the deep appreciation of the USG for his condolences on the death of Senator Kennedy and advise him his expression of sympathy conveyed to Kennedy family.

END

185528

RUSK

MICROFILMED BY [illegible]

Drafted by: NEA/ARN:BHBaas:dmg 6/18/68

Tel. Ext. 3236

Telegraphic transmission and classification approved by: NEA/ARN - Robert B. Houghton

Clearances:

S/S-S - Mr. Parker
H - Miss Folger (subs)

LIMITED OFFICIAL USE
Classification

FORM 8-65 DS-322

ORIGIN/ACTION

H-2

RM/R	REP	AF
ARA	EUR	FE
NEA	CU	INR
E	P	IO
L	FBO	AID
		Hope
AGR	COM	FRB
INT	LAB	TAR
TR	XMB	AIR
ARMY	CIA	NAVY
OSD	USIA	NSA

DEPARTMENT OF STATE

17

AIRGRAM

Pol 6-2 US/Kennedy Robert F

FOR RM USE ONLY

A 392
NO.

UNCLASSIFIED

HANDLING INDICATOR

TO : Department of State

RECEIVED
DEPT OF STATE
JUN 21 9 38 AM 1968
AM[illegible]

FROM : Amembassy TRIPOLI

DATE: 18 June 1968

SUBJECT : Kennedy Assassination Condolence Letter

REF :

Attached (Enclosure #1) is a letter received from Mr. Chedley Horchani of the Tunisian Embassy in Tripoli. The Department is requested to forward the letter to Senator Edward Kennedy.

Enclosure #2 is a copy of a letter sent over the Ambassador's signature acknowledging Mr. Horchani's letter.

NEWSOM

JUN 21 PM 12 29
COPYFLO-PER

UNCLASSIFIED

FORM 4-62 DS-323

FOR DEPT. USE ONLY
☑ In ☐ Out

Drafted by: PROT:ESherman:dm 6-15-68

Contents and Classification Approved by: DCM:JJBlake

Clearances: ECON:JECunningham

ORIGIN/ACTION

H 2

RM/R	REP	AF
1		
ARA	EUR 5	FE
NEA	CU	INR 5
E	P 2	IO
L	FBO	AID
S/S 10	S/C	PR 1
AGR	COM	FRB
INT	LAB	TAR
TR	XMB	AIR 5
ARMY 3	CIA 20	NAVY 5
OSD 34	USIA 10	NSA 3
	NSC 6	

DEPARTMENT OF STATE

AIRGRAM

Pol 6-2 / Kennedy Robert F

FOR RM USE ONLY

A-738 NO.

UNCLASSIFIED

HANDLING INDICATOR

RECEIVED JUN 21 7 28 AM 1968

TO : Department of State

INFO : GÖTEBORG

No further action required 6-28-68

FROM : Amembassy STOCKHOLM

DATE: June 18, 1968

SUBJECT : Public and Press Reaction to the Assassination of Senator Kennedy

REF : Stockholm 1808

Swedish public and press reacted to the assassination of Senator Kennedy with shock and dismay. The press, particularly the left wing newspapers, emphasized the amount of violence in American society, and connected the Senator's death with that of his brother, Dr. King and Malcolm X. Aftonbladet, the largest Social Democratic newspaper, was particularly vicious in attacking the United States. In rebuttal, Allan HERNELIUS, chief editor of Conservative Svenska Dagbladet, criticized the Aftonbladet editor "in his eagerness to undermine confidence and sympathy for the world's greatest democracy. He does not even shy from distorting and misinterpreting the circumstances surrounding Robert Kennedy's death".

After it became known that the accused assassin was a Jordanian immigrant, criticism against the United States abated somewhat. There are still, however, hints in the Swedish press of a possible conspiracy surrounding the assassination.

The Swedish Government reacted much more responsibly. The first statement by Prime Minister ERLANDER did contain a condemnation of violence in American society. Later, after Senator Kennedy died, however, his statement to the Swedish public over television was sympathetic and expressed a sense of loss.

The Chief of Protocol, Olof LANDENIUS, called upon the Charge d'Affaires June 6 and offered the condolences of the Swedish Government. He said that both the King and Prime Minister Erlander had sent messages to the President, and that Ambassador DE BESCHE in Washington had been instructed to send condolences to the Kennedy family. The Speaker of the Riksdag also sent a condolence message to Vice President Humphrey.

JUN 21 AM 8 50

COPYFLO-FBR

UNCLASSIFIED

FORM DS-323 4-62

FOR DEPT. USE ONLY ☑ In ☐ Out

Drafted by: POL:WBodds, Jr:ssn

Contents and Classification Approved by: DCM:TCCameron, Jr.

Clearances: ADMIN:JVHedberg

POL:JKHolloway, Jr.

H-ASSISTANT SECRETARY
FOR CONGRESSIONAL
RELATIONS

1968 JUN 21 PM 3 51

Foreign Ministry officials, most of the Ambassadors and several hundred Swedish citizens came to the Embassy June 7 and June 8 to sign a condolence book in memory of Senator Kennedy. Many chiefs of mission and Swedish citizens have sent messages of sympathy (and flowers) to the Embassy.

The American community organized an interdenominational service Sunday, June 9. The Acting Foreign Minister, Sven-Eric NILSSON, the Secretary General of the Foreign Ministry, as well as the Chief of Protocol and Director of Political Affairs, attended the memorial service, as did the Ambassador and most of the staff of the Embassy. A requiem mass was held in the Swedish Catholic cathedral June 10. Both services were well attended.

ACTION REQUESTED

The Embassy requests instruction on disposition of the condolence book.

HEATH

2-7-64.

to send books.

ORIGIN/ACTION

H-2

RM/R (1)	REP	AF
ARA	EUR 5	FE
NEA	CU	INR 5
E	P	IO
L	FBO	AID
	S/S-PR	
AGR	COM	FRB
INT	LAB	TAR
TR	XMB	AIR
ARMY	CIA 20	NAVY
OSD	USIA 10	NSA 3

DEPARTMENT OF STATE

AIRGRAM

Pol 6-2 21 S KENNEDY ROBERT F

FOR RM USE ONLY

A-433 NO. | UNCLASSIFIED | HANDLING INDICATOR

TO : Department of State

FROM : Amembassy BUDAPEST DATE: June 18, 1968

SUBJECT : Condolences on the Death of Senator Robert F. Kennedy

REF :

Enclosed for the Department's information and for presentation to Mrs. Ethel Kennedy is a letter from the Ambassador expressing the Embassy's commiseration and transmitting the book of condolence which the Embassy opened for signature June 7-8 and which was signed by some 150 individuals, as well as a folder containing letters and telegrams received by the Embassy with individual messages of sympathy.

Hungarian officials who came to the Embassy to sign the book included the Deputy Minister for Foreign Affairs, Bela SZILAGYI; his deputy and chief of the MFA Fifth Department, Ambassador Vencel HAZI; MFA American Desk Officer Janos VARGA; Deputy Minister of Foreign Trade Bela SZALAI; officials of the Foreign Trade Ministry Peter VERESS, Denes VICZENIK, and Imre LENGYEL; representative of the Presidium of the National Assembly Istvan DARVASI; Acting Chairman of the Institute of Cultural Relations Endre ROSTA; ICR Department Head Janos HORVATH, and ICR American Desk Officer Gabor VIGH. Foreign chiefs of diplomatic missions who likewise came to sign the book included the Ambassadors of Turkey, France, Greece, Great Britain, Argentina, Belgium, Sweden, Switzerland, the USSR, Indonesia, Czechoslovakia, Uruguay, Yugoslavia, Italy, Austria, Poland, and Romania, and the Charges d'Affaires of Denmark, Chile, and Norway. The Chief of the Federal German Trade Mission also signed.

HILLENBRAND

Enclosures

As stated

UNCLASSIFIED

FORM DS-323

FOR DEPT. USE ONLY [✓] In [ ] Out

Drafted by: POLEC:JTPapendorp:vm 6-14-68

Contents and Classification Approved by: DCM:RWTims

Clearances: AMB:MJHillenbrand

JUN 21 PM 2 39

CENTRAL FILES

ORIGIN/ACTION

EUR-6

RM/R	REP	AF
1		
ARA	EUR	FE
NEA	CU	INR 5
E	P 2	IO
L	FBO	AID
	H 1	
AGR	COM	FRB
INT	LAB	TAR
TR	XMB	AIR
ARMY	CIA 20	NAVY
OSD	USIA 10	NSA 3

DEPARTMENT OF STATE

AIRGRAM

Pol 6-2. US/Kennedy, Robert F.

FOR RM USE ONLY

A-152 NO. UNCLASSIFIED HANDLING INDICATOR

RECEIVED JUN 20 12 14 PM 1968 AMERICAN BRANCH

TO : Department of State

FROM : Amconsul MUNICH DATE: JUNE 18, 1968

SUBJECT : Memorial Ceremony for Senator Robert F. Kennedy at Munich America House

REF : Munich 928 EUR

Joint State/USIS Message

More than 400 German and American residents of Munich attended the simple and reverent memorial ceremony for Senator Robert F. Kennedy which was held at the Munich America House on June 12. Heading the list of prominent Bavarian State Government, Bavarian Landtag, Munich City Government and Consular Corps representatives who attended was Bavarian Deputy Minister President Hundhammer.

In brief remarks of tribute, Consul General Creel and Bavarian Landtag Deputy Roland Friedrich Messner (CSU) both spoke in moving terms about Senator Kennedy--the man, his aspirations for the underprivileged in his own country and elsewhere, and the lesson which a stunned world must draw from his tragic and untimely death. Consul General Creel recalled President Johnson's admonition of June 6 that "we cannot, we must not tolerate the sway of violent men among us..." Herr Messner firmly rejected the thesis--which had also found a certain echo in German press commentaries on the assassination of Senator Kennedy--that Senator Kennedy had fallen victim to a sickness which was endemic in the United States. Herr Messner recalled in this connection the recent attempt on the life of German radical student leader Rudi Dutschke and the Easter weekend violence in Munich following that incident which had resulted in the deaths of two innocent bystanders. A prayer was offered by Praelat Dr. Hoech, who represented Cardinal Doepfner. Two distinguished American artists--soprano Claire Watson and baritone Thomas Carey--sang, the former "I Knew that My Redeemer Liveth" from Handel's Messiah and the latter the Negro spiritual "Balm in Gilead." A string quartet composed of members of the Munich Philharmonic Orchestra opened the hour-long

JUN 20 P.M. 2 17

COPYFLD-FER

FORM 4-62 DS-323 UNCLASSIFIED FOR DEPT. USE ONLY ☐ In ☐ Out

Drafted by: DPO:AStalder:mjb

Contents and Classification Approved by: CG:RCCreel

Clearances: Concurrence:USIS:NOChipchin

EUR/GER J. G. Hirschfeld

RS/R 6/21/68

No reply necessary

BU[illegible]
OF EUROP[illegible] AFFAIRS
COMMUNIC[illegible] CENTER

'69 JUN 20 PM 4 00

DEPARTMENT OF STATE

service with a Beethoven quartet adagio movement and closed it with the playing of the German and American national anthems.

Upon departing, many of the people who had come stopped in the America House lobby to sign the condolence book. The condolence book had been brought over for this occasion from the Consulate General where more than 3000 persons--including Munich's Lord Mayor Vogel and other prominent local leaders--had signed it and, in numerous instances, inscribed personal messages of sympathy.

The ceremony was reported on by the Bavarian Radio and the three principal Munich newspapers.

CREEL

ORIGIN/ACTION

11-2 *

RM/R	NEA	AF
1		
ARA	EUR	FE
NEA 7	CU	INR 5
E	P 2	IO
L	FBO	AID
		S/P 1
AGR	COM	FRB
INT	LAB	TAR
TR	XMB	AIR
ARMY	CIA 20	NAVY
OSD	USIA 10	NSA 3
		NSC 6

DEPARTMENT OF STATE

AIRGRAM

44

POL 6-2US/Kennedy, Robert F.

FOR RM USE ONLY

A-331 NO. | LIMITED OFFICIAL USE | HANDLING INDICATOR

TO : Department of State

INFO : RAWALPINDI, LAHORE, KARACHI, PESHAWAR

FROM : AmConGen DACCA DATE: June 18, 1968

SUBJECT : EAST PAKISTAN: Condolences for the family of Senator Robert F. Kennedy and Reaction to the Assassination

REF : Dacca's A-323

In Dacca, messages of condolence for the family of the late Senator Kennedy have generally been in the form of telephonic or personal conversations with ConGen officers. These have been too numerous to record. Most people have expressed shock and dismay at the event and exhibit a genuine concern for the Kennedy family, the victims of so many tragedies. Several letters from private Pakistanis have been received. Unless otherwise instructed, the ConGen will not forward these, one of which was quite derogatory to President Johnson and the American people. Enclosed are two letters received from the Nepalese Consulate General and the Indonesian Consulate requesting that their condolences be extended to the family.

On June 7, the Provincial Assembly of East Pakistan observed two minutes of silence as a token of respect for the late Senator. The Speaker of the Assembly, Abdul Hamid CHOUDHURY made a short speech of condolence at that time. The ConGen has been informed that the Provincial Assembly has passed a resolution of condolence for the family. We have seen no such resolution, although in separate conversations with the Consul-In-Charge and the drafting officer, the Speaker's private secretary promised to forward a printed copy of the resolution forthwith. It is possible that, due to the nationality of the alleged assassin and the speculation about the Senator's pro-Israel remarks as a motive, the Assembly could not agree upon an acceptable message. The text of the Speaker's remarks is therefore enclosed, as we suspect that the "resolution" will be essentially the same. This text was received with the notation that a "printed copy of the same will be sent to be communicated to Mrs. Kennedy." This will be forwarded as soon as it is received.

Enclosures:
1. Text of Bengali-language newspaper editorials.
2. Letters of condolence from Nepalese and Indonesian Consulate Generals.
3. Condolence Speech by Provincial Speaker (Encls. 2 & 3 to Washington only)

FORM DS-323 4-62

LIMITED OFFICIAL USE

FOR DEPT. USE ONLY ☑ In ☐ Out

Drafted by: POL:EnStumpf:alk:6/18/68

Contents and Classification Approved by: POL:FBCorry (in draft)

Clearances:

JUL 2 / 10 57

Editorial comment in three papers has been reported in referenced airgram. The reactions in the other East Pakistani papers has been similar with varying degrees of attack on the President, the Pentagon, and the CIA. Overall, the conspiracy syndrome is re-asserting itself here. Most editorials have mentioned at least the possibility of a conspiracy and a Janata "commentator" has "logically" analyzed the rash of recent assassinations, reaching the "unavoidable" conclusion that a conspiracy exists, masterminded by the "multi-millionaire group". Azad decried the attempt to "pin the murder on a foreigner", the Jordanian nationality of the alleged assassin presumably accounting for this reaction. Paigam saw a loss for the fortunes of world peace. Texts of the Bengali language editorials of June 8 are enclosed as well as the translation of an article in the June 9 Janata, concluding the existence of a conspiracy.

R S Killgore

KILLGORE

Enclosure No. 1
A-331 DACCA

EDITORIAL FROM DAINIK PAKISTAN JUNE 8, 1968

"ROBERT KENNEDY"

"The assassin's bullets have silenced a most promising career. We have no words to console the elder Kennedys, but one thing is certain, that the young Senator's life has been cut short before it could reach its greatest political triumph. No doubt, Senator Kennedy takes his due place in the history of the United States. We pray for the salvation of his soul. The killing of the Kennedys, Malcom X and Martin Luther King represent a very sad aspect of the American life. World reaction to the Kennedy murder has not at all been favorable to the United States. Even the most friendly countries have expressed their concern over this trend in the US. The best reaction has, however, come from the US soldier. We join him praying, "God Save the US"."

****

EDITORIAL FROM PAIGAM JUNE 8, 1968

"SENATOR ROBERT KENNEDY"

"The death of Senator Kennedy signals the death of the growing optimism for peace all over the world. His death is not only a loss of the US, it is a loss for the whole world. The murderers of Lincoln, the Kennedys and Martin Luther King will haunt the thinking of Americans for all time to come. But the question is: Will it be possible to solve the murder? Did Sirhan actually kill Senator Kennedy? The responsibility of answering these very important questions rests with the American people. What the actual effect of the Kennedy murder will be is still premature to speculate. But one thing is certain: the US has lost much of its international respect. Our heart goes out with the Kennedy family. Indeed, the Americans deserve pity."

****

EDITORIAL FROM AZAD JUNE 8, 1968

"ROBERT KENNEDY"

"The assassination of Robert Kennedy exposes one dark aspect of the American society. Whether there is any link between the murders of John Kennedy, Martin Luther King and Robert Kennedy one cannot say, but the latest murder definitely increases the responsibility of the US Government to clear up the situation. The way responsible people have been discarding the possibility of the existence of a conspiracy makes one wonder whether it would be at all possible to find out the truth.

"Attempts are being made to pin the murder on the foreigner. This is a dangerous attempt. This will mislead the people and again it is quite likely that this is an attempt on the part of the Jews to fan up greater hatred against the Arabs among the American people. The murder of Robert Kennedy makes it a moral obligation for the Johnson Administration to clear up the crime. The question before the American people today is whether they will exist as a decent society or plunge into complete lawlessness."

****

EDITORIAL FROM JANATA JUNE 8, 1968

"MURDER OF ROBER KENNEDY"

"There is no doubt that there is a deep political conspiracy behind the murder of Robert Kennedy. The murders of the Kennedy brothers and Luther King are not isolated events. It is no longer a secret affair that the singular or collective conspiracy of Johnson, the war-mongering military circle of the Pentagon, CIA and KKK has created a new horror in the politics of the United States. The secret hands behind these murders will come to light one day."

****

TEXT OF ARTICLE FROM EDITORIAL FROM JANATA JUNE 9, 1968

"THERE IS A DEEP POLITICAL CONSPIRACY BEHIND THE MURDER OF ROBERT KENNEDY"

"Senator Robert F. Kennedy, the most popular candidate in the impending Presidential election has been killed by an assassin's bullet within five years of the assassination of his brother, President John F. Kennedy. Robert Kennedy has been killed at the age of only 42, when he was at the peak of popularity due to his support for the establishment of peace in Vietnam and equal rights of the Negroes in the US. President John F. Kennedy had to give his life at the age of 48, for the following similar policies. So, there is no doubt that the murder of Senator Robert Kennedy is the result of a deep conspiracy. Today the same question is being asked by every conscious man through out the whole world including the US. Who are the real conspirators in the murder of the Kennedy brothers and what is their motive?

"It will be evident from a careful observation of contemporary events in the US that these murders are prompted by deep political purpose. And the secret hands of organized and powerful conspirators are active behind them. The mystery of the murder of President Kennedy could not be revealed even today, as the conspiring group is very powerful and influential. And for the same reason, the mystery of the murder of Robert Kennedy will not be unveiled.

"It is clearly proved from the recent political events of the US that the monopoly multi-millionaire group is the real guiding factor of the State force there, although the garb of a bourgeois democracy prevails. This group has captured sixty percent of the wealth of their own country. This is the imperialist group of the US and is compelling the US State machinery to follow a war-mongering policy to maintain exploitation and supremacy over the whole world. They have established firm control of the White House besides exploiting the war leaders of the Pentagon to continue imperialist exploitation. And they have built up CIA to conduct these affairs properly. CIA has been carrying on espionage throughout the whole world including the US. And it has been causing the fall of governments of different countries and carrying on political murder wherever necessary. So, today it is as clear as light that there is a deep

political conspiracy behind the murder of John Kennedy and that of Robert Kennedy, the most popular candidate of the presidential election within four and a half years and that a very powerful group is the leader of these murders.

"It is also difficult to be completely free from doubt about the role of CIA and Lyndon Johnson. For, CIA is the espionage organization, a creation of the monopoly multi-millionaire imperialist group. And Lyndon Johnson is the agent of this group. So, it is not baseless to doubt that there are many things inside these events and many powerful persons and organizations are involved there. For, the time being, these matters will not come to light. But the people will be able to know the real identity of the murderers of the Kennedy brothers one day in the future.

"The political significance of these murders is very meaningful. There is an indication of a big storm in the US. One imperialist fascist force sheltered by the monopoly multi-millionaire group is raising its head there under the garb of bourgeois democracy. On other hand, a revolutionary force is also coming up there. This force is the advocate of peace, freedom and human rights. The struggling Negro mass of the US is the main force of this group. And the peace-loving faction of the white Americans is also part of this group. As a result, a real democratic and peace-loving force is gaining ground quickly in American politics by the side of the imperialist fascist force. Senator Robert Kennedy was the most powerful white spokesman of the democratic and peace-loving force after President John F. Kennedy. So, the interested circle concerned has murdered Robert Kennedy like President Kennedy for obvious reasons."

****

37

POL 6-2 US/KENNEDY, ROBERT F.

185161

OUTGOING TELEGRAM Department of State

INDICATE: ☐ COLLECT
☐ CHARGE TO

LIMITED OFFICIAL USE
Classification

FOR OC/T USE ONLY

18 JUN 68 17 27z

Origin

Info:

ACTION: Amembassy ABIDJAN

PLEASE PASS FOLLOWING MESSAGE FROM SECRETARY TO FOREIGN MINISTER USHER:

1. QTE Thank you for the thoughtful message of condolence from the Government and people of Ivory Coast on the tragic death of Senator Robert F. Kennedy. Your sympathy at this time of national sorrow is deeply appreciated.

Sincerely, Dean Rusk UNQTE

2. Department does not plan ~~xxxx~~ to release message, but has no objection to release by Foreign Minister Usher.

END

RUSK

MICROFILMED BY RS/R

Drafted by: AFCW:RKStrand:iw 6/17/68 | Tel. Ext. 6062 | Telegraphic transmission and classification approved by: AFCW- William E. Schaufele, Jr.

Clearances:

S/S - Mr. Parker

~~XXXXXXXX~~ AF - Mr. Hansel

LIMITED OFFICIAL USE
Classification

FORM DS-322 8-65

POL 6-2 US/KENNEDY, ROBERT

185529

OUTGOING TELEGRAM Department of State

INDICATE: ☐ COLLECT
☐ CHARGE TO

LIMITED OFFICIAL USE
Classification

FOR OCI/T USE ONLY
18 JUN 68 22 05Z

Origin

Info:

ACTION: Amembassy BUJUMBURA

1. Following message has been sent [redacted] on behalf of the Secretary to Ambassador Nsanze: [redacted]

2. QTE Thank you for your thoughtful message of condolences on the tragic death of Senator Robert F. Kennedy. Your sympathy at this time of national sorrow is deeply appreciated.

3. QTE I shall, as you requested, transmit your message to Mrs. Kennedy and members of the Senator's family. Sincerely, [redacted] Acting Assistant Secretary Quimby. UNQTE.

4. Department does not plan to release foregoing but has no objection should GRB wish do so.

5. Following is English translation of Ambassador Nsanze's message to the Secretary:

6. QTE Profoundly affected by the dastardly assassination of Senator Kennedy, an eminent spokesman for world peace and a great patriot. In the name of the Government of the Republic of Burundi, I send to the Government of the United States and to the stricken family a message of sincere condolence. This loss will be deeply felt throughout the world because of Senator Kennedy's fervent devotion to the cause of mankind. Very high consideration. Ambassador Terence Nsanze. UNQTE.

End

RUSK

MICROFILMED BY RS/R

Drafted by:	Tel. Ext.	Telegraphic transmission and classification approved by:
AF/AFCM:JKKatzen:mb 6/13/68	2695	AF - Mr. [redacted] Hadsel

Clearances:

AFCM - Mr. McKesson

S/S - Mr. Parker

PLK

LIMITED OFFICIAL USE
Classification

FORM DS-322 8-65

FD - 245 (REV. 4-13-80)

U. S. Department of Justice

(MATERIAL MUST NOT BE REMOVED FROM OR ADDED TO THIS FILE)

FOIPA
DO NOT DESTROY
44-1823-8, p. 13
190-118

separate file

FEDERAL BUREAU

RETAIN FILE FOR 6
YEARS PER FOIPA
FILE 190-BH-39269
7/93

ALL INFORMATION CONTAINED
HEREIN IS UNCLASSIFIED
DATE 3-11-03 BY SP1CCK/TH

of

INVESTIGATION

All files destroyed with the exception of the enclosed per MRR

Bureau File Number

ENTIRE FILE REVIEWED
FOR HISTORICAL
DECLASSIFICATION

DO NOT DESTROY
PENDING LITIGATION
44-1823-4

See also Nos.

CLASSIFICATION NO.

44-1741

44-2001

Volume Number

Serials

C

FD-340a (Rev. 10-3-77)

(Title) _____

(File No.) _____

Item	Date Filed	To be returned Yes	To be returned No		Disposition
1	6/17/68			Photo Sirhan Bishara	Surahan

44-1772-1A

SEARCHED ... INDEXED ...
FILED ...
FEB 1968
FBI — BIRMINGHAM

FD-340 (REV. 6-24-65)

File No. 44-1972-1A1

Date Received 6/17/68

From FBI
(NAME OF CONTRIBUTOR)

(ADDRESS OF CONTRIBUTOR)

LA
(CITY AND STATE)

By [illegible]
(NAME OF SPECIAL AGENT)

To Be Returned ☐ Yes ☒ No

Receipt given ☐ Yes ☐ No

Description:

Photo -

Sirhan Bishara Sirhan

SIRHAN BISHARA SIRHAN,
male, Arab, born 3/19/44
Jerusalem, 5'3", 120 #,
brown hair, brown eyes

OPTIONAL FORM NO. 10
MAY 1962 EDITION
GSA FPMR (41 CFR) 101-11.6

UNITED STATES GOVERNMENT

Memorandum

TO : SAC (44-new) DATE: 6/5/68

FROM : Supv. ANDREW M. SMITH

SUBJECT: UNSUB.; SHOOTING OF
SENATOR ROBERT KENNEDY
CR

At 9:00 a.m., 6/5/68, Supervisor CHUCK HARDING, Atlanta Office, telephonically advised he had just received a call from the Bureau instructing the Atlanta Office to call 12 other field offices immediately and furnish the following Bureau instructions:

All field offices are to remain alert to receive any information concerning any possible racial violence or demonstrations resulting from the shooting of Senator ROBERT KENNEDY. If any information is received in this regard, the Bureau is to be advised immediately by teletype. The Bureau does not desire to be advised of the administrative handling of these instructions, such as the fact that all sources have been alerted, and the like, but only is interested in receiving positive information of any racial violence or demonstrations.

On instruction of Supervisor HARDING, Supervisor JOE CONNORS in the Mobile Office was advised at approximately 9:30 a.m. of the above information.

SA MARVIN EUBANKS has been instructed to alert all of his sources and also have SA C. B. STANBERRY, who was not immediately available, to alert his sources and informants. SA EUBANKS is now in the process of alerting all Resident Agents to alert their sources and furnish any information immediately concerning any possible violence.

In the same matter, it is noted that at approximately 8:15 a.m., Chief JAMIE MOORE of the Birmingham PD telephonically advised as follows:

44-1772-1

He has learned from Officer MARCUS JONES, who had obtained information from his sources, that the "Poor Peoples' March," which was camped near Mt. Zion Church at Bessemer, had on the morning of 6/5/68 hitched up their

(2) - 44-new)
1 - 157-3236
AMS:rvm
(3)

SEARCHED____INDEXED____
SERIALIZED____FILED____
JUN 5 - 1968
FBI — BIRMINGHAM

Buy U.S. Savings Bonds Regularly on the Payroll Savings Plan

5010-106

mules, apparently earlier than usual, as if they were leaving their camping place. However, apparently when they heard of the KENNEDY shooting, they engaged in a discussion concerning this and the people involved in the march then returned to their camping place, apparently cancelling, at least for the time being, their plans for immediate departure.

Chief MOORE advised he had not learned of any plans for any demonstrations or violence as a result of the Senator KENNEDY shooting, but said that if he did learn of any violence, he would inform the Birmingham Office. He requested that if we receive any such information that we inform him of it.

SA LARRY GETTINGS was advised immediately of Chief MOORE's call and he said he was then in the process of attempting to contact Officer MARCUS JONES, concerning the "Poor Peoples' March." SA GETTINGS has been requested to alert his sources to furnish information of any violence or demonstrations.

FBI BIRMGHAM

FBI ATLANTA

1111A URGENT 6/5/68 ELR/VSC

TO ALL SACS

FROM DIRECTOR LP

ATTEMPTED ASSASSINATION OF SENATOR ROBERT F. KENNEDY, LOS ANGELES, CALIFORNIA, JUNE FIVE, SIXTYEIGHT.

AN ASSAILANT, AS YET UNIDENTIFIED BUT WHO IS IN CUSTODY OF LOS ANGELES POLICE DEPARTMENT, ATTEMPTED THE ASSASSINATION OF SENATOR ROBERT F. KENNEDY AT TWELVE FIFTEEN A.M., TODAY, IN THE BALLROOM OF THE AMBASSADOR HOTEL, LOS ANGELES, CALIFORNIA. THE FBI IS RENDERING ALL POSSIBLE INVESTIGATIVE ASSISTANCE TO LOCAL AUTHORITIES, INCLUDING THE SERVICES OF THE(FBI LABORATORY AND IDENTIFICATION DIVISION. IF YOU RECEIVE ANY INFORMATION CONCERNING THIS MATTER, THE BUREAU AND LOS ANGELES SHOULD BE EXPEDITIOUSLY ADVISED AND ALL NECESSARY INVESTIGATION IMMEDIATELY INITIATED. NO COMMENT SHOULD BE MADE TO THE PRESS WITH RESPECT TO THE QUESTION OF FBI JURISDICTION EXCEPT THAT THE FBI IS RENDERING ASSISTANCE AS INDICATED ABOVE.

END

HOLD FOR ANOTHER ALL SAC

6/5/68

44-1772-2

SEARCHED ____ INDEXED ____
SERIALIZED ____ FILED ____
JUN 5 1968
FBI—BIRMINGHAM

JGA

FBI BIRMGHAM

FBI BIRMGHAM

FBI ATLANTA

323 PM URGENT 6/5/68 JTM

TO ALL SACS

FROM DIRECTOR 1P

ATTEMPTED ASSASSINATION OF SENATOR ROBERT F. KENNEDY, LOS ANGELES, CALIFORNIA, JUNE FIVE, SIXTY-EIGHT.

RE BUREAU TEL TODAY CAPTIONED AS ABOVE. IN ORDER TO FACILITATE HANDLING OF THIS INVESTIGATION THE FOLLOWING CODE NAME SHOULD BE USED IN ALL TELETYPE AND AIRTEL COMMUNICATIONS --- "KENSALT."

END

J GA

FBI BIRMGHAM

e

44-1772-3

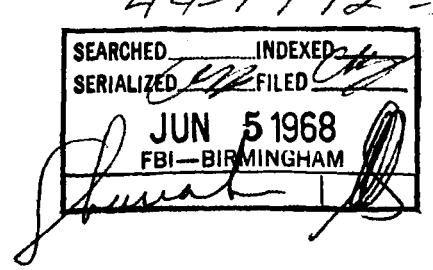

FBI BIRMGHAM

FBI ATLANTA

729 PM URGENT 6/5/68 WPK

TO ALL SACS R M P

FROM DIRECTOR 2P

KENSALT

RE BUREAU TEL TO ALL SACS JUNE FIVE SIXTYEIGHT.

SIRHAN BISHARA SIRHAN, AKA, SHIRHAN BISHARA SHIRHAN, FORMER EXERCISE BOY SANTA ANITA RACE TRACK, CALIFORNIA, IDENTIFIED AS SENATOR KENNEDY'S ASSAILANT. SIRHAN DESCRIBED AS FOLLOWS: DATE OF BIRTH [redacted] PII JERUSALEM, JORDAN, WHITE, MALE, FIVE FEET TWO INCHES TALL, ONE ONE FIVE POUNDS, BLACK HAIR, BROWN EYES. FIRST NAMES OF FAMILY - FATHER BISHARA, MOTHER MARY, BROTHERS SHARIEF, SAIDALLH, MUNIR, ADEL. LAST KNOWN ADDRESS SIX NINE SIX EAST HOWARD STREET, PASADENA, CALIFORNIA. FAMILY ENTERED US FROM JORDAN IN ONE NINE FIVE SEVEN.

ALL OFICES CHECK INDICES AND MAJOR PDS. SUTEL POSITIVE RESULTS ONLY. ANY INFORMATION BEARING UPON SIRHAN'S ACTIVITIES PRIOR TO INSTANT ASSAULT SHOULD BE THOROUGHLY DEVELOPED AND FURNISHED TO THE BUREAU AND LOS ANGELES IMMEDIATELY.

END PAGE ONE

44-1772-4

BH PD - Neg.
SO ID - Files Closed until Apr. 6-6-68
Over

Neg

SEARCHED ____ INDEXED ____
SERIALIZED ____ FILED ____
JUN 5 1968
FBI—BIRMINGHAM

PAGE TWO

LIKEWISE SHOULD INFORMATION BE RECEIVED INDICATING ANY CONSPIRATORIAL ASPECTS IMMEDIATE INVESTIGATION SHOULD BE CONDUCTED TO RESOLVE SAME.

END

SSP

FBI BIRMGHAM

@

Anniston. check AM 6-6-68
Decatur — Neg.
Florence check AM 6-6-68
Gadsden — Neg.
Huntsville — Neg.
Tuscaloosa — Neg.

OPTIONAL FORM NO. 10
MAY 1962 EDITION
GSA FPMR (41 CFR) 101-11.6

UNITED STATES GOVERNMENT

Memorandum

TO : SAC, Birmingham (44-1772) DATE: 6-6-68

FROM : CHARLES E. BROWNLEE, Clerk

SUBJECT: ATTEMPTED ASSASSINATION OF
ROBERT F. KENNEDY

MR. JAMES H. TAYLOR, RT. 1, OHATCHEE, ALABAMA ADVISED THE BIRMINGHAM FBI OFFICE THAT HE OVERHEARD AN INDIVIDUAL BY THE NAME OF FRANK GUTHRIE 88-3765 31-0-1360 STATE THAT "THEY" SHOULD HAVE GOT TED KENNEDY ALSO. MR. TAYLOR STATED THAT HE THOUGHT THIS SHOULD BE BROUGHT TO THE ATTENTION OF THE FBI FOR FUTURE USE.

44-1772-5

SEARCHED CEB INDEXED
SERIALIZED FILED
JUN - 6 1968
FBI — BIRMINGHAM

Judge

Buy U.S. Savings Bonds Regularly on the Payroll Savings Plan

FBI BIRMGHAM

FBI ATLANTA

704PM URGENT 6/7/68 WPK

TO ALL SACS RMP

FROM DIRECTOR (62-587) 1P

KENSALT

REVIEW OF MATERIAL FOUND IN ROOM OF SIRHAN BISHARA SIRHAN, ASSAILANT OF ROBERT F. KENNEDY, INDICATES HE MAY HAVE USED THE ALIAS "GHATTAS." MAKE APPROPRIATE INDICIES AND CRIMINAL CHECKS. SUTEL POSITIVE INFORMATION. NO RECORD BUFILES.

END

CEB

FBI BIRMGHAM

@

44-1772-6

SEARCHED cb INDEXED
SERIALIZED FILED
JUN 7 1968
FBI—BIRMINGHAM

Shankar advised 6/7/68 cbs

FBI BIRMGHAM

FBI LOS ANG.

433PM URGENT 6-10-68 SMS

TO BIRMINGHAM

FROM LOS ANGELES (56-156)

KENSALT

INFORMATION DEVELOPED THAT SPECIALIST FOUR BRUCE FULTON, ASSIGNED AT REDSTONE ARSENAL, ALABAMA, ATTENDED PASADENA CITY COLLEGE WITH SIRHAN BIRSHABA SIRHAN IN NINETEEN SIXTY THREE AND NINETEEN SIXTY FOUR AND RODE BACK AND FORTH TO SCHOOL IN SIRHAN'S CAR.

BIRMINGHAM SHOULD LOCATE FULTON AND INTERVIEW CONCERNING SIRHAN BIRSHABA SIRHAN. DETERMINE ANY BACKGROUND, POLITICAL LEANINGS, NATIONALISTIC TENDENCIES, AND ANY OTHER INFORMATION PERTINENT TO THIS INVESTIGATION.

END

GDM

FBI BIRMGHAM

@

44-1772-7

SEARCHED ____ INDEXED ____
SERIALIZED ____ FILED ____
JUN 10 1968
FBI—BIRMINGHAM

FD-36 (Rev. 5-22-64)

F B I

Date: 6-11-68

Transmit the following in _____ (Type in plaintext or code)

Via TELETYPE URGENT (Priority)

TO LOS ANGELES AND ALBUQUERQUE

FROM BIRMINGHAM 44-1772

K ENSALT

RE LOS ANGELES TELETYPE TO BIRMINGHAM SIX TEN NINETEEN SIXTYEIGHT.

SPECIALIST FOUR BRUCE EDWARD FULTON INTERVIEWED REDSTONE ARSENAL, ALABAMA, AND STATED HE FIRST MET SIRHAN BIRSHABA SIRHAN AT STUDENT UNION COFFEE SHOP AT PASADENA CITY COLLEGE ABOUT SEPTEMBER NINETEEN SIXTYFOUR. HE CANNOT RECALL LAST TIME HE SAW SIRHAN. STATED HE LEFT CITY COLLEGE DECEMBER NINETEEN SIXTYFIVE AND SAW SIRHAN SOMETIME PRIOR TO HIS DEPARTURE BUT SPECIFIE DATE UNKNOWN. FULTON STATED THAT IN CONVERSATION SIRHAN EXPRESS DISSATISFACTION WITH ADMINISTRATION AND NEWS PAPERS BECAUSE HE BELIEVED THEY SIDED WITH ISRAEL. ADVISED SIRHAN VERY DEVOTED TO JORDAN AND BELIEVED SIRHAN EVENTALLY WANTED TO RETURN. FULTON COULD NOT RECALL SIRHAN MENTIONING HIS POLITICAL VIEWS, PARTY OR POLITICAL CANDIDATE. HIS RELATIONSHIP WITH SIRHN DESCRIBED AS A "CAMPUS ACQUAINTANCE". HE STATED SIRHAN INTROVERT AND LONER AND NEVER EXHIBITED TENDENCIES TOWARDS VIOLENCE.

44-1772-8

END PAGE ONE

SEARCHED _____ INDEXED _____

SERIALIZED _____ FILED _____

Approved: SAC approved by phone Sent 2:30 AM Per _____

Special Agent in Charge

FD-36 (Rev. 5-22-64)

FBI

Date:

Transmit the following in _____
(Type in plaintext or code)

Via _____ _____
(Priority)

FULTON DENIES THAT HE COMMUTED TO AND FROM SCHOOL WITH SIRHAN, HOWEVER STATED HE RECALLS RIDING ON ONE OR TWO OCCASIONS IN OLD CADILLAC (YEAR AND COLOR UNKNOWN) OWNED BY SIRHAN, FULTON WAS UNABLE TO RECALL WHERE HE WENT DURING HIS RIDES WITH SIRHAN OR CIRCUMSTANCES INVOLVED. ADVISED SIRHAN WORKED AT SERVICE STATION AT NIGHT WHILE ATTENDING COLLEGE NAME OF STATION UNKNOWN BUT LOCATED ON A MAIN STREET ONE BLOCK NORTH OF COLORADO STREET, RUNNING PARALLEL TO COLORADO AND EAST OF FRONT ENTRANCE TO CITY COLLEGE. STATED HE BELIEVES SIRHAN MEMBER OF FOREIGN CLUB ON CUMPUS OF CITY COLLEGE. FULTON FURNISHED FOLLOWING NAMES AND ADDRESSES OF PERSONS WHO MAY BE ABLE TO RECALL SOMETHING MORE SPECIFIE ABOUT SIRHAN, RICHRD HUTTON, FOURTEEN NINETYFIVE PALOMA STREET, PASADENA, CALIFORNIA, ALLEN YORK, FIFTYTHREE SOUTH MEREDITH STREET PASADENA, CALIFORNIA, SPECIALIST FIVE HUDSON MOLLAY AND WIFE ANNETTE, HAWK PROJECT U.S. ARMY MISSILE COMMAND, WHITE SANDS, NEW MEXICO.

LOS ANGELES AT PASADENA WILL INTERVIEW RICHARD HUTTON AND ALLEN YACK AT ABOVE ADDRESSES AND DETERMINE IF SIRHAN MEMBER OF FOREIGN TYPE CLUB ON CAMPUS CITY COLLEGE.

END PAGE TWO

Approved: _____ Sent _____ M Per _____
Special Agent in Charge

FD-36 (Rev. 5-22-64)

FBI

Date:

Transmit the following in _____
(Type in plaintext or code)

Via _____ _____
(Priority)

PAGE THREE

ALBUQUERQUE AT WHITE SANDS, NEW MEXICO WILL INTERVIEW SPECIALIST FIVE HUDSON MOLLAY AND WIFE ANNETTE CONCERNING SIRHAN BISHARA SIRHAN. DETERMINE ANY BACKGROUND, POLITICAL LEANING, NATIONALISTIC TENDENCIES AND ANY OTHER INFORMATION PERTINENT TO THIS INVESTIGATION.

FULTON WAS INSTRUCTED TO GIVE THIS MATTER MORE THOUGHT AND HE WILL BE REINTERVIEWED SIX ELEVEN INSTANT.

END

Approved: _____ Sent _____ M Per _____
Special Agent in Charge

FBI LOS ANG.

FBI BIRMGHAM

2-47 AM CST URGENT 6-11-68 GR

TO LOS ANGELES AND ALBUQUERQUE

FROM BIRMINGHAM 44-1772

KENSALT

RE LOS ANGELES TELETYPE TO BIRMINGHAM SIX TEN NINETEEN SIXTYEIGHT.

SPECIALIST FOUR BRUCE EDWARD FULTON INTERVIEWED REDSTONE ARSENAL, ALABAMA, AND STATED HE FIRST MET SIRHAN BIRSHABA SIRHAN AT STUDENT UNION COFFEE SHOP AT PASADENA CITY COLLEGE ABOUT SEPTEMBER NINETEEN SIXTYFOUR. HE CANNOT RECALL LAST TIME HE SAW SIRHAN. STATED HE LEFT CITY COLLEGE DECEMBER NINETEEN SIXTYFIVE AND SAW SIRHAN SOMETIME PRIOR TO HIS DEPARTURE BUT SPECIFIE DATE UNKNOWN. FULTON STATED THAT IN CONVERSATION SIRHAN EXPRESS DISSATISFACTION WITH ADMINISTRATION AND NEWS PAPERS BECAUSE HE BELIEVED THEY SIDED WITH ISRAEL. ADVISED SIRHAN VERY DEVOTED TO JORDAN AND BELIEVED SIRHAN EVENTALLY WANTED TO RETURN. FULTON COULD NOT RECALL SIRHAN MENTIONING HIS POLITICAL VIEWS, PARTY OR POLITICAL CANDIDATE. HIS RELATIONSHIP WITH SIRHN DESCRIBED AS A "CAMPUS ACQUAINTANCE". HE STATED SIRHAN INTROVERT AND LONER AND NEVER EXHIBITED TENDENCIES TOWARDS VIOLENCE.

END PAGE ONE

44-1772-

FULTON DENIES THAT HE COMMUTED TO AND FROM SCHOOL WITH SIRHAN, HOW-
EVER STATED HE RECALLS RIDING ON ONE OR TWO OCCASIONS IN OLD CADILLAC
(YEAR AND COLOR UNKNOWN) OWNED BY SIRHAN, FULTON WAS UNABLE TO RECALL
WHERE HE WENT DURING HIS RIDES WITH SIRHAN OR CIRCUMSTANCES INVOLVED.
ADVISED SIRHAN WORKED AT SERVICE STATION AT NIGHT WHILE ATTENDING COLLEG
NAME OF STATION UNKNOWN BUT LOCATED ON A MAIN STREET ONE BLOCK NORTH OF
COLORADO STREET, RUNNING PARALLEL TO COLORADO AND EAST OF FRONT
ENTRANCE TO CITY COLLEGE. STATED HE BELIEVES SIRHAN MEMBER OF FOREIGN
CLUB ON CUMPUS OF CITY COLLEGE. FULTON FURNISHED FOLLOWING NAMES AND
ADDRESSES OF PERSONS WHO MAY BE ABLE TO RECALL SOMETHING MORE SPECIFIE
ABOUT SIRHAN, RICHRD HUTTON, FOURTEEN NINETYFIVE PALOMA STREET,
PASADENA, CALIFORNIA, ALLEN YACK, FIFTYTHREE SOUTH MEREDITH STREET
PASADENA, CALIFORNIA, SPECIALIST FIVE HUDSON MOLLAY AND WIFE
ANNETTE, HAWK PROJECT U.S. ARMY MISSILE COMMAND, WHITE SANDS,
NEW MEXICO.

LOS ANGELES AT PASADENA WILL INTERVIEW RICHARD HUTTON AND
ALLEN YACK AT ABOVE ADDRESSES AND DETERMINE IF SIRHAN MEMBER OF FOREIGN
TYPE CLUB ON CAMPUS CITY COLLEGE.

END PAGE TWO

ALBUQUERQUE AT WHITE SANDS, NEW MEXICO WILL INTERVIEW SPECIALIST FIVE HUDSON MOLLAY AND WIFE ANNETTE CONCERNING SIRHAN BIRSHABA SIRHAN. DETERMINE ANY BACKGROUND, POLITICAL LEANING, NATIONALISTIC TENDENCIES AND ANY OTHER INFORMATION PERTINENT TO THIS INVESTIGATION.

FULTON WAS INSTRUCTED TO GIVE THIS MATTER MORE THOUGHT AND HE WILL BE REINTERVIEWED SIX ELEVEN INSTANT.

END

FMK

FBI LOS ANG.

TU

FD-350 (Rev. 7-16-63)

(Mount Clipping in Space Below)

The Time Is Now

"We're not going to accept violence as a way of life in America," Sen. Robert F. Kennedy told campaign crowds in California last week.

On Tuesday, moments after he claimed victory in that primary, violence struck him down.

The Birmingham News believes that this nation faces grave crisis, a crisis not entirely isolated to the murders and attempted murder of public figures.

What is happening does violence not just to individuals but to American's political processes. What is threatened is the murder of the American dream.

This nation prides itself, rightly, in its nearly two centuries-long record of peaceful transition of government through free elections. Events of recent months—of recent years—cast a deepening shadow over that record. It is no longer inconceivable—though still by no means probable—that conditions could arise which would make the holding of a presidential election and the transfer of power to a new administration on schedule questionable.

It seems to *The News* that certain things are absolutely vital at this moment if America is to survive as a nation united:

The President of the United States must, *must,* stand before the nation and tell its people directly, forcefully, that their country now must insist on responsible citizenship. He made a start in the right direction in his televised address to the nation last night. But what is needed is much more than the appointment of another commission, however valuable the work of its distinguished members might be.

Too long have the President and other national leaders permitted the United States government to be bullied by an irresponsible few. Too long have they hesitated to speak out against gross violations of good sense if not of law.

Every citizen in this country, in public office or private life, who can exert any influence in behalf of a restoration of reason has an obligation to his country to do so.

The nation must *insist* on this.

Of course there is dissent; of course there are differences of opinion. There always have been and there always will be. But one of our strengths always has been our political system's ability to record these differences and to adjust to them.

There is machinery for change in America; machinery for peaceful, orderly redress of grievances.

What some people have fostered is not orderly change but the destruction of the very mechanism, our political system, which can effect it.

America must pledge itself to deal honestly with the needs of its citizens. It also must ask that all citizens have faith that the pledge will be honored; that they cease provocative conduct and join in a common rededication to preservation of the constitutional foundations of that faith.

It has been cited so frequently that it is by now a cliche, U. S. Supreme Court Justice Oliver Wendell Holmes' observation that the right of free speech does not carry with it the right to shout "Fire!" in a crowded theater.

Too many people have gone much too far in their attacks on America, however real their grievances. Too many people have remained silent rather than risk, in the emotional climate which has been generated, being misinterpreted.

It is not out of lack of sympathy for those who need assistance or out of lack of commitment to providing it that responsible leaders now should speak up. It is out of first and overriding concern for preserving this nation.

Those truly concerned about America, truly devoted to this nation, will have no difficulty noting the inflammability of the situation and acting to damp rather than fan it.

Those who do the opposite no longer can be treated as if they have no responsibility for their actions and their utterances.

(Indicate page, name of newspaper, city and state.)

10

THE BIRMINGHAM NEWS

BIRMINGHAM POST-HERALD

BIRMINGHAM, ALABAMA

Date: 6-6-68
Edition: METRO
Author: EDITORIAL
Editor: JOHN E. BLOOMER
Title: "KENSALT"

Character:
or 44-1772
Classification:
Submitting Office: BIRMINGHAM

☐ Being Investigated

44-1772-9

INDEXED
FILED
JUN 6 1968
FBI — BIRMINGHAM

FD-350 (Rev. 7-16-63)

(Mount Clipping in Space Below)

The Kennedy Shooting

In terms of the personal tragedy to the Kennedy family, the shooting of Sen. Robert F. Kennedy is simply incredible.

The deaths of a son and a daughter in plane crashes were accidents, which could happen to anybody, the severe injury of Sen. Edward M. Kennedy also resulted from a plane crash, an accident.

But the murder of President John F. Kennedy and the attempted slaying of the senator were no accidents. These crimes were committed by men with deluded minds—either poisoned by the most evil bigotry or bereft of all powers of reason.

Murder generated in passion or in criminal greed (as in robbery) is no less tragic but is susceptible to some semblance of explanation. Assassination for the sake of assassination is beyond the limits of human reasoning. Yet it seems to gee with a trend which has infested our society—the wild and unrestrained notion that violence is justified by its objectives, that government can be stampeded by marches and extravagant villification of public officials, that in the end any end can be achieved simply by maligning or eliminating others.

It is a state of affairs which could trigger in an already diseased brain (and obviously has) the idea that if you do not like a policy, trample it (as in some of our universities) and if you do not like a man, slander and berate him—or shoot him!

This mood of malice has been unduly tolerated, indeed often encouraged (knowingly or otherwise) by some of our more avid politicians—by their over-heightened statements, by their appeals to emotion rather than judgment, by the abuse they have dealt those who differed with them.

It has been said before by some (after the Kennedy assassination and after the Martin Luther King assassination) that our society is "sick." Now it is being said again.

Many have seen a manifestation of the sickness in our own community in the cheers raised at the news of the death of President Kennedy and in the question raised by those who seek to justify the slaying of Dr. King and the shooting of Senator Kennedy: "Well, they asked for it, didn't they?"

Society must rid itself of this plague; and society can only accomplish this through its leaders, whoever they may be.

They must be leaders to whom justice is a sacred obligation and enforcement of the law a first duty, subject to no exceptions.

If any good can come from so despicable a crime as the attempt on Senator Kennedy's life, it can only be that the senseless misfortune inflicted upon him will provoke government (and the country as a whole) into restoring civilized processes and erasing so-called "civil disobedience" in all its vagaries.

The first evidence of this type of reaction already has occurred in the House of Representatives, where a vote on the Senate-passed anti-crime bill suddenly has been scheduled today—one of the many steps which have been called for during these many months and years of rising crime. Gun control is a top provision of this bill.

Meanwhile, every decent American, as a member of the overwhelming majority, will prayerfully wish for the prompt recovery of Senator Kennedy to full health and faculty. And will sincerely commiserate with the family which has suffered so much tragedy.

The effect of the shooting on the election is highly problematical and at this moment far beside the point.

The only issue now was aptly capsuled by Governor Hughes of New Jersey when he said:

"We'd better wake up and take the guns away from the lunatics before they shoot all of us."

If the bullet is to replace the ballot in American politics, if violence is to replace rhetoric and persuasion, then our way of life is lost. And that, pray God, simply cannot happen.

(Indicate page, name of newspaper, city and state.)

THE BIRMINGHAM NEWS

10

BIRMINGHAM POST-HERALD

BIRMINGHAM, ALABAMA

Date: 6-6-68
Edition: METRO
Author: EDITORIAL
Editor: JOHN W. BLOOMER
Title: "KENSALT"

Character:
or 44-1772
Classification:
Submitting Office: BIRMINGHAM

☐ Being Investigated

44-1772-10

SEARCHED ____ INDEXED ____
SERIALIZED ____ FILED ____
JUN 6 1968
FBI — BIRMINGHAM

FD-350 (Rev. 7-16-63)

(Mount Clipping in Space Below)

Mourning Is Not Enough

This is, as President Johnson proclaimed, a time for mourning. He has set aside Sunday as a special day of sorrow over the death of Sen. Robert F. Kennedy.

The senselessness of this killing naturally has shocked everybody, here or abroad; even the most cynical, even those with the least of morals as we understand them.

The unbelievable nature of the murder and the prominence of the victim, of course, make the shock as inevitable as it is justified. The mourning follows as a matter of conscience and decency, as well as sympathy.

It has to do with conscience because there is in each of us a feeling that it needn't have happened, that somewhere something must have been amiss, that if somebody somehow had just thought of something it might have been prevented.

Yet it is plain that the assassination was the work of a fanatic, who could have had only the most fragmentary excuse for his unforgivable act. Even if there was a conspiracy, only a handful could have been involved. There was no way of expecting such a horror, [illegible] nothing any of 200 million Am[illegible] could have done to stop it

But [illegible]on is universal: Why?

The [illegible]wer is another question: [illegible] have crime at all?

W[illegible]stance, on the same night [illegible] Kennedy was shot down wer[illegible]g Marine officers senseless[illegible] a hamburger shop in Washington? As a result of a trivial argument.

Why are there 11,000 willful murders in the United States every year? Most of the victims are not prominent people. There are no official mourning days for them. The shock in most cases is limited to their families, friends and neighbors. But they are just as dead. Their murders are equally senseless. The survivors are ju[illegible]ed.

[illegible] things?

[illegible]re just as elusive.

[illegible]must be answers, because [illegible]go on without them. The [illegible] cannot tolerate an 88 per cent increase in serious crime in seven years. It cannot have its citizens, urban and even rural, in fear of being slaughtered for a po[illegible] of change. It cannot [illegible]ndone a situation in which its political leaders risk their lives by being leaders.

Even the President of the United States, possibly the most heavily protected man in the world, relies on secrecy and surprise when he travels in his own country—purely as a necessary precaution.

There always has been crim[illegible] it seems in [illegible] that it [illegible] wholly [illegible] there alw[illegible] been [illegible]natics, the John [illegible] their warped and [illegible] their own "mis[illegible]

But the [illegible] have soared so fast and so [illegible]sly in recent years that crime is [illegible] nation's most gruesome and most difficult problem. It [illegible] been met, so far, with lament and [illegible]ploring and here and there some effec[illegible]nical improvements. But it [illegible] been met head [illegible]

[illegible]rst a[illegible] step was taken [illegible] when [illegible]use of Repre[illegible] [illegible] sent to the President for [illegible]ure a relatively tough anti-cri[illegible]—a b[illegible] to restrict hand gun [illegible] to make it harder for convicted criminals to escape punishment on technicalities, to permit the use of wire-tapping in tracking down crime, to beef up police forces and police techniques.

By tragic irony, Senator Kennedy can take large credit for enactment of this law—which had been caught in a soft-headed quibble among some House leaders. Even President Johnson had intimated doubts [illegible]t it, although [illegible] he will [illegible]h for stro[illegible]s, The [illegible]nedy assa[illegible]ed all that and the [illegible]d by a handsome ma[illegible]

[illegible]hen the [illegible]urning ha[illegible]ssed, wi[illegible] responsibilit[illegible] minish? [illegible] there is to be any [illegible]ress in the war [illegible], not if t[illegible] wave of [illegible]ness—of w[illegible] the assassi[illegible] an unm[illegible]xable part—[illegible]ed.

Mourning the loss of Senator Kennedy is fitting and necessary. But if it does not result in expelling the pervading atmosphere of anarchy and fanaticism it will be no great credit to the Senator's memory.

(Indicate page, name of newspaper, city and state.)

THE BIRMINGHAM NEWS

[illegible]GHAM POST-HE[illegible]

BIRMINGHAM ALABAMA

Date: 6-8-[illegible]

Edition:

Editor: Dua[illegible] L[illegible]nd

Title: KE[illegible]LT

Character: -17[illegible]2

or

Classification:

Submitting Office: BIRMINGHAM

Being Investigated

44-1772-11

SEARCHED ____ INDEXED ____

SERIALIZED ____ FILED ____

JUN 11 1968

FBI — BIRMINGHAM

FD-36 (Rev. 5-21-64)

FBI

Date: 6/11/68

Transmit the following in PLAINTEXT
(Type in plaintext or code)

Via TELETYPE URGENT
(Priority)

TO LOS ANGELES (56-156)

FROM BIRMINGHAM (44-1772) ~~(RUC)~~

KENSALT

RE BIRMINGHAM TELETYPE TO LOS ANGELES DATED JUNE ELEVEN, SIXTYEIGHT.

SP FOURTH BRUCE EDWARD FULTON REINTERVIEWED THIS DATE AT REDSTONE ARSENAL, ALABAMA.

FULTON STATED HE RECALLED CRAIG BLISS, FORMER STUDENT AT PASADENA CITY COLLEGE, ACQUAINTED WITH SIRHAN BIRSHABA SIRHAN. ~~FULTON ADVISED~~ Stated BLISS, A NAVY VETERAN, WORKED AS A BARTENDER AT NIGHT WHILE ATTENDING COLLEGE. NAME OF BAR UNKNOWN BUT LOCATED AT INTERSECTION OF NORTH LAKE STREET AND ALTADENA DRIVE, ALTADENA, CALIFORNIA.

~~FULTON~~ ADVISED HE REMEMBERS A PRETTY GIRL HE BELIEVES WAS MEMBER SAME FOREIGN TYPE CLUB (NAME UNKNOWN) AS SIRHAN. ~~FULTON~~ STATED FIRST NAME OF GIRL SONJA (PHONETIC) (LNU). ~~FULTON~~ DESCRIBED GIRL AS NINETEEN, FIVE FEET FOUR INCHES, ONE ONE FIVE LBS., BLACK

LNF:gas
(1)

Shanahan 44-1772-12

Approved: JTH by phone
Special Agent in Charge

Sent 10:38 P M Per

SEARCHED INDEXED
SERIALIZED FILED

FD-36 (Rev. 5-22-64)

F B I

Date:

Transmit the following in _____
(Type in plaintext or code)

Via _____ _____
(Priority)

PAGE TWO

HAIR, DARK COMPLEXION, POSSIBLY ARAB. FULTON ADVISED HE COULD RECALL NO ADDITIONAL INFORMATION OTHER THAN ABOVE AND INFORMATION FURNISHED IN PREVIOUS INTERVIEW. FD THREE ZERO TWO INTERVIEWS REGARDING FULTON WILL FOLLOW.

LOS ANGELES AT PASADENA, CALIFORNIA, WILL THROUGH RECORDS PASADENA CITY COLLEGE, ATTEMPT TO IDENTIFY AND INTERVIEW SONJA (PHONETIC) (LNU). ALSO LOCATE AND INTERVIEW CRAIG BLISS.

Approved: _____ Sent _____ M Per _____
Special Agent in Charge

FBI LOS ANG

FBI BIRMGHAM

1038 PM URGENT 6-11-68 GDM

TO LOS ANGELES (56-156)

FROM BIRMINGHAM (44-1772)

KENSALT.

RE BIRMINGHAM TELETYPE TO LOS ANGELES DATED JUNE ELEVEN, SIXTYEIGHT.

SP FOURTH BRUCE EDWARD FULTON REINTERVIEWED THIS DATE AT REDSTONE ARSENAL, ALABAMA.

FULTON STATED HE RECALLED CRAIG BLISS, FORMER STUDENT AT PASADENA CITY COLLEGE, ACQUAINTED WITH SIRHAN BIRSHABA SIRHAN. STATED BLISS, A NAVY VETERAN, WORKED AS A BARTENDER AT NIGHT WHILE ATTENDING COLLEGE. NAME OF BAR UNKNOWN BUT LOCATED AT INTERSECTION OF NORTH LAKE STREET AND ALTADENA DRIVE, ALTADENA, CALIFORNIA.

ADVISED HE REMEMBERS A PRETTY GIRL HE BELIEVES WAS MEMBER SAME FOREIGN TYPE CLUB (NAME UNKNOWN) AS SIRHAN. STATED FIRST NAME OF GIRL SONJA (PHONETIC) (LNU). DESCRIBED GIRL AS NINETEEN, FIVE FEET FOUR INCHES, ONE ONE FIVE LBS., BLACK

END PAGE ONE

44-1772-12

HAIR, DARK COMPLEXION, POSSIBLY ARAB. ADVISED HE COULD RECALL NO ADDITIONAL INFORMATION OTHER THAN ABOVE AND INFORMATION FURNISHED IN PREVIOUS INTERVIEW. FD THREE ZERO TWO INTERVIEWS REGARDING FULTON WILL FOLLOW.

LOS ANGELES AT PASADENA, CALIFORNIA, WILL THROUGH RECORDS PASADENA CITY COLLEGE, ATTEMPT TO IDENTIFY AND INTERVIEW SONJA ? (PHONETIC) (LNU). ALSO LOCATE AND INTERVIEW CRAIG BLISS.

END

NLB

FBI LOS ANG

@

FBI BIRMGHAM

FBI ATLANTA

558PM URGENT 6-11-68 LCS

TO DIRECTOR, LOS ANGELES, AND BIRMINGHAM

FROM ATLANTA 44-2412

KENSALT

RE BUREAU TELETYPE, SIX TEN LAST.

MRS. HUBERT (CLIFFORD) RITCHIE REINTERVIEWED AND REITERATED THAT SHE HAD NO ADDITIONAL INFORMATION RE STATEMENT MADE BY TOUR GUIDE IN TEL AVIV THAT ROBERT KENNEDY HAD BEEN SHOT. RITCHIE STATED THERE WERE ELEVEN OTHER MEMBERS IN BROWNELL TOUR NUMBER SIXTEEN (HOLY LAND PORTION), ALL OF WHOM HEARD THE STATEMENT MADE BY THE GUIDE. SHE STATED THESE TOUR MEMBERS WERE FROM ALL OVER THE US, AND SHE COULD ONLY RECALL A REVEREND MC CRACKEN (PHONETIC), AN EPISCOPAL MINISTER FROM CLEVELAND, OHIO. RITCHE ADVISED BROWNELL TOURS, BIRMINGHAM, ALABAMA, COULD POSSIBLY FURNISH COMPLETE NAMES AND ADDRESS OF THEIR TOUR NUMBER SIXTEEN, HOLY LAND PORTION, DURING FIVE FOURTEEN DASH TWENTY LAST.

END PAGE ONE

44-1772-13

SEARCHED INDEXED
SERIALIZED FILED
JUN 11 1968
FBI—BIRMINGHAM

FOR INFORMATION OF BIRMINGHAM, ON SIX ELEVEN INSTANT MRS. HUBERT (CLIFFORD) RITCHIE, CORNELIA, GA., ADVISED SHE HAD BEEN TRAVELLING IN EUROPE DURING APR. SIXTYEIGHT AND JOINED BROWNELL TOUR NUMBER SIXTEEN (HOLY LAND PORTION) FOR FIVE FOURTEEN DASH TWENTY SIXTYEIGHT TOURING THE HOLY LAND. ON EITHER FIVE SIXTEEN OR FIVE SEVENTEEN LAST A LICENSED GUIDE, JACOB HENIGMAN, ADDRESS RAMAT-GAN, FIVE SEVEN, BIALIK ST., TEL AVIV, ISRAEL, AT THE TIME THE TOUR DEPARTED IN THE MORNING, ANNOUNCED TO THE GROUP THAT ROBERT KENNEDY HAD BEEN SHOT. AT THIS TIME, THE GUIDE WAS UNABLE TO FURNISH ANY ADDITIONAL INFORMATION AND SHE WAS NOT AWARE THAT SENATOR KENNEDY HAD BEEN SHOT UNTIL SHE ARRIVED OR RETURNED TO THE US. THE STATEMENT WAS NEVER RETRACTED BY THE GUIDE ON SUBSEQUENT MORNINGS WHEN QUESTIONED BY MEMBERS OF THE TOUR CONCERNING THE STATEMENT, AND THE GUIDE ADVISED HE HAD NO ADDITIONAL INFORMATION CONCERNING THE ALLEGED SHOOTING OF KENNEDY.

RE BUTEL REQUESTED MRS. RITCHIE BE REINTERVIEWED RE SPECIFICS AND OBTAIN IDENTITY OF OTHER MEMBERS OF THE TOUR WHO OVERHEARD STATEMENT.

BIRMINGHAM, AT BROWNELL TOURS. DETERMINE IDENTITY AND ADDRESSES OF INDIVIDUALS ON TOUR NO. SIXTEEN (HOLY LAND PORTION)

FIVE FOURTEEN DASH TWENTY LAST AND SET OUT LEADS TO HAVE THESE INDIVIDUALS INTERVIEWED RE REMARK OF TOUR GUIDE. P.

END

GDM

FBI BIRMGHAM

@

FD-36 (Rev. 5-22-64)

FBI

Date: 6/12/68

Transmit the following in PLAINTEXT
(Type in plaintext or code)

Via TELETYPE URGENT
(Priority)

TO DIRECTOR, ATLANTA, CLEVELAND, DETROIT, JACKSON, LOS ANGELES, NEWARK, SAN ANTONIO

FROM BIRMINGHAM (44-1772) (P)

KENSALT

RE ATLANTA TELETYPE TO DIRECTOR JUNE ELEVEN, SIXTYEIGHT.

FOR BENEFIT OFFICES RECEIVING INITIAL INFORMATION, MRS. HUBERT RITCHIE OF CORNELIA, GEORGIA, ADVISED BUREAU AGENTS JUNE ELEVEN, SIXTYEIGHT, THAT SHE WAS PRESENT IN HOLY LAND WITH A BROWNELL TOUR FROM MAY ONE FOUR TO MAY TWO ZERO, SIXTYEIGHT. ON EITHER MAY ONE SIX OR MAY ONE SEVEN, JACOB HENIGMAN, ISRAELI GUIDE, ADVISED MEMBERS OF THE TOUR THAT ROBERT KENNEDY HAD BEEN SHOT. THE GUIDE HAD NO FURTHER INFORMATION. THE GUIDE MADE THE SAME STATEMENT ON SUBSEQUENT MORNINGS IN RESPONSE TO QUESTIONING FROM TOUR MEMBERS BUT NEVER RETRACTED HIS STATEMENT.

MRS. JACKIE WOOD, BROWNELL TOURS, BIRMINGHAM, ALABAMA, TODAY ADVISED THIRTEEN PEOPLE FROM THROUGHOUT UNITED STATES PRESENT IN GROUP ON HOLY LAND TOUR. THIS GROUP WAS DIRECTED BY MR. C. E.

NPS:gas
(1)

44-1772-14

SEARCHED INDEXED
SERIALIZED FILED

Approved: Special Agent in Charge

Sent M Per

FD-36 (Rev. 5-22-64)

F B I

Date:

Transmit the following in _____
(Type in plaintext or code)

Via _____ _____
(Priority)

PAGE TWO

(JACK) KERNS, THREE ONE THREE SOUTH CAMAC STREET, PHILADELPHIA, PENNSYLVANIA. OTHER MEMBERS OF TOUR GROUP AS FOLLOWS: MR. AND MRS. RALPH BRYCE, FIVE NINE TWO FIVE KAYRON DRIVE, N.E., ATLANTA, GEORGIA; MRS. JUANITA MC LAUGHLIN, TWO FIVE ONE FIVE ONE NEWTON PLACE, DEARBORN, MICHIGAN; MRS. GENEVA VOLPE, TWO FIVE ONE THREE FIVE NEWTON PLACE, DEARBORN, MICHIGAN; MISS ELIZABETH SINTON, TWO NINE GRANT STREET, MT. HOLLY, NEW JERSEY; REVEREND W. MC CRACKEN, THREE ZERO SEVEN ONE NORTH PARK BLVD., CLEVELAND HEIGHTS, OHIO; MR. JOHN KROGNESS, TWO FIVE ZERO NINE OVERLOOK ROAD, CLEVELAND, OHIO; MR. AND MRS. J. B. LOVE, FOUR SIX THREE ONE HICKORY RIDGE ROAD, JACKSON, MISSISSIPPI; MISS ALICE PEEL, SEVEN ZERO ONE RIO GRANDE, AUSTIN, TEXAS.

MRS. WOOD ADVISED FURTHER THAT JACK KERNS, TOUR DIRECTOR FROM PHILADELPHIA, PENNSYLVANIA, WOULD BE THE INDIVIDUAL MOST LIKELY TO HAVE ESTABLISHED INTIMATE CONTACT WITH ISRAELI GUIDE JACOB HENIGMAN.

OFFICES RECEIVING THIS COMMUNICATION REQUESTED TO INTERVIEW INDIVIDUALS CONCERNING ANY KNOWLEDGE OF STATEMENT ALLEGED TO HAVE BEEN MADE BY JACOB HENIGMAN.

Approved: _____ Sent _____ M Per _____
Special Agent in Charge

FBI WASH DC

FBI BIRMGHAM

5 44PM URGENT 6-12-68 HEP

TO DIRECTOR, ATLANTA, CLEVELAND, DETROIT, JACKSON, LOS ANGELES,
NEWARK, SAN ANTONIO

FROM BIRMINGHAM (44-1772) 2P

KENSALT

RE ATLANTA TELETYPE TO DIRECTOR JUNE ELEVEN, SIXTYEIGHT.

FOR BENEFIT OFFICES RECEIVING INITIAL INFORMATION, MRS. HUBERT RITCHIE OF CORNELIA, GEORGIA, ADVISED BUREAU AGENTS JUNE ELEVEN, SIXTYEIGHT, THAT SHE WAS PRESENT IN HOLY LAND WITH A BROWNELL TOUR FROM MAY ONE FOUR TO MAY TWO ZERO, SIXTYEIGHT. ON EITHER MAY ONE SIX OR MAY ONE SEVEN, JACOB HENIGMAN, ISRAELI GUIDE, ADVISED MEMBERS OF THE TOUR THAT ROBERT KENNEDY HAD BEEN SHOT. THE GUIDE HAD NO FURTHER INFORMATION. THE GUIDE MADE THE SAME STATEMENT ON SUBSEQUENT MORNINGS IN RESPONSE TO QUESTIONING FROM TOUR MEMBERS BUT NEVER RETRACTED HIS STATEMENT.

MRS. JACKIE WOOD, BROWNELL TOURS, BIRMINGHAM, ALABAMA, TODAY ADVISED THIRTEEN PEOPLE FROM THROUGHOUT UNITED STATES PRESENT IN GROUP ON HOLY LAND TOUR. THIS GROUP WAS DIRECTED BY MR. C. E. (JACK) KERNS, THREE ONE THREE SOUTH CAMAC STREET, PHILADELPHIA,

END PAGE ONE

44-1772-14

PENNSYLVANIA. OTHER MEMBERS OF TOUR GROUP AS FOLLOWS: MR. AND MRS. RALPH BRYCE, FIVE NINE TWO FIVE KAYRON DRIVE, N.E., ATLANTA, GEORGIA; MRS. JUANITA MC LAUGHLIN, TWO FIVE ONE FIVE ONE NEWTON PLACE, DEARBORN, MICHIGAN; MRS. GENEVA VOLPE, TWO FIVE ONE THREE FIVE NEWTON PLACE, DEARBORN, MICHIGAN; MISS ELIZABETH SINTON, TWO NINE GRANT STREET, MT. HOLLY, NEW JERSEY; REVEREND W. MC CRACKEN, THREE ZERO SEVEN ONE NORTH PARK BLVD., CLEVELAND HEIGHTS, OHIO; MR. JOHN KROGNESS, TWO FIVE ZERO NINE OVERLOOK ROAD, CLEVELAND, OHIO; MR. AND MRS. J. B. LOVE, FOUR SIX THREE ONE HICKORY RIDGE ROAD, JACKSON, MISSISSIPPI; MISS ALICE PEEL, SEVEN ZERO ONE RIO GRANDE, AUSTIN, TEXAS.

MRS. WOOD ADVISED FURTHER THAT JACK KERNS, TOUR DIRECTOR FROM PHILADELPHIA, PENNSYLVANIA, WOULD BE THE INDIVIDUAL MOST LIKELY TO HAVE ESTABLISHED INTIMATE CONTACT WITH ISRAELI GUIDE JACOB HENIGMAN.

OFFICES RECEIVING THIS COMMUNICATION REQUESTED TO INTERVIEW INDIVIDUALS CONCERNING ANY KNOWLEDGE OF STATEMENT ALLEGED TO HAVE BEEN MADE BY JACOB HENIGMAN.

END

WPK

FBI WASH DC

ALSO SENT
@ LCS
FBI- ATLANTA
JCD
FBI- CLEVELAND
JMS
FBI- DETROIT
JBC
FBI- JACKSON
SMS
FBI- LOS ANG.
JON
FBI- NEWARK

EGL
FBI- SAN ANTON

FD-350 (Rev. 7-16-63)

(Mount Clipping in Space Below)

.22 Pistol Is Popular Weapon

BY JANEAN MANN

The .22 caliber pistol, like the one used in the slaying of Sen. Robert F. Kennedy, has become a popular weapon for use in committing crimes, law officers in Birmingham said.

This type gun has been used in several murders and numerous robberies in the city this year, according to Birmingham police Capt. Maurice House.

He blamed the easy availability of .22s by mail order and the inexpensive cost of the weapon as the main reasons behind the gun's common usage.

"You can find them for sale in magazines real easily," said Captain House. "They usually run about $10, $12 or $15," he said.

A Federal Bureau of Investigation spokesman also cited low cost as one of the factors in selecting this gun over others.

Also, the .22 caliber pistol when purchased over the counter is not as conspicuous a weapon as a larger caliber such as a .38, said the agent.

"A .22 is often used for target practice and most people don't think much about someone coming in to buy one. But a .38 is used mainly for shooting people and arouses more suspicion," he said.

Ammunition for a .22 is also much cheaper, running about $1 a box as compared to about $5 for a larger caliber weapons.

The .22 is also easy to fire and requires very little skill in hitting a target, said the agent. It is not usually used to kill, or even kill a victim if he is hit in the right spot, he said. But can seriously injure

(Indicate page, name of newspaper, city and state.)

THE BIRMINGHAM NEWS

18 BIRMINGHAM POST-HERALD

BIRMINGHAM, ALABAMA

Date: 6-10-68
Edition:
Author: Janean Mann
Editor: Duard Le Grand
Title:

Character:
or
Classification:
Submitting Office: BIRMINGHAM

Being Investigated

44-1772-15

SEARCHED INDEXED
SERIALIZED FILED
JUN 11 1968
FBI — BIRMINGHAM

FBI BIRMGHAM

FBI CLEVELAND

3 59PM URGENT 6-13-68 LJL

TO DIRECTOR (56-587) LOS ANGELES (56-156) AND BIRMINGHAM (44-1772)

FROM CLEVELAND (175-16) 4P

K ENSALT

RE BIRMINGHAM TEL, JUNE TWELFTH, LAST.

REVEREND W. CHAVE MC CRACKEN, ST. PAUL'S EPISCOPAL CHURCH, THREE ZERO SEVEN ONE NORTH PARK BOULEVARD, CLEVELAND HEIGHTS, OHIO, ADVISED ON JUNE TWELFTH, LAST, THAT HE WAS A MEMBER OF BROWNELL TOUR TWO ONE SIX IN HOLY LAND DURING PERIOD APPROXIMATELY MAY FOURTEENTH TO MAY TWENTY-SECOND, SIXTYEIGHT.

ON MAY SIXTEENTH, LAST, THE GROUP LUNCHED AT THE SEMADAR HOTEL RESTAURANT IN MODERN CAESAREA. AT APPROXIMATELY ONE-THIRTY P.M., HE HEARD THE RUMOR THAT AN ATTEMPT HAD BEEN MADE ON THE LIFE OF SENATOR ROBERT F. KENNEDY IN MILWAUKEE, WISCONSIN. RUMOR FURTHER INDICATED THAT SENATOR KENNEDY WAS STILL ALIVE, BUT IN CRITICAL CONDITION.

MC CRACKEN ADVISED THAT THE NEWS PROMPTED HIGHLY

END PAGE ONE

44-1772-16

SERIALIZED FILED
JUN 13 1968
FBI—BIRMINGHAM

EMOTIONAL REACTION WHICH PARTIALLY CLOUDS HIS RECOLLECTION, BUT THAT HIS CURRENT RECOLLECTION IS THAT INFORMATION REGARDING SENATOR KENNEDY CAME FROM THE TOUR GUIDE, JACOB HENIGMAN. MC CRACKEN STATED THAT TOUR GUIDE ADVISED HE HAD HEARD NEWS "ON THE AIR" IMPLYING RADIO BROADCAST. MC CRACKEN STATED GUIDE INDICATED NEWS WAS IN HEBREW LANGUAGE, BUT MC CRACKEN POSSESSED NO INFORMATION REGARDING IDENTITY OR LOCATION OF STATION.

MC CRACKEN STATED FURTHER ATTEMPTS TO CONFIRM RUMOR WERE COMPLETELY NEGATIVE. NO INFORMATION HEARD ON RADIO AND NOTHING APPEARED IN ISRAELI NEWSPAPERS CONCERNING THIS MATTER. MC CRACKEN THEN ASSUMED RUMOR TO BE FALSE AND MADE NO FURTHER INQUIRIES CONCERNING IT. HE FURNISHED TOUR BACKGROUND INFORMATION IDENTICAL TO THAT SET FORTH IN BIRMINGHAM TELETYPE, JUNE TWELFTH, LAST.

INDICES OF THE CLEVELAND OFFICE NEGATIVE REGARDING REVEREND MC CRACKEN.

JOHN KROGNESS, STOCKBROKER, WITH PAINE, WEBER, JACKSON, AND CURTIS, ONE ZERO TWO ONE EUCLID AVENUE, CLEVELAND, OHIO,

ADVISED ON JUNE THIRTEENTH, SIXTYEIGHT, THAT HE WAS PRESENT IN HOLY LAND WITH THE BROWNELL TOUR FROM APPROXIMATELY MAY FOURTEENTH TO MAY TWENTY-SECOND, SIXTYEIGHT.

KROGNESS STATED THAT ON MAY SIXTEENTH, SIXTYEIGHT, THE TOUR GROUP HAD LUNCH AT THE SEMADAR HOTEL RESTAURANT IN MODERN CAESAREA. AT APPROXIMATELY ONE-FIFTEEN TO ONE-THIRTY P.M., UPON LEAVING RESTAURANT, HE HEARD A RUMOR FROM A TOURIST, IDENTITY UNKNOWN TO HIM, THAT AN ATTEMPT HAD BEEN MADE ON THE LIFE OF SENATOR ROBERT F. KENNEDY IN NEBRASKA, CITY UNKNOWN.

KROGNESS COULD NOT ATTRIBUTE THIS INFORMATION TO ISRAELI GUIDE JACOB HENIGMAN; HOWEVER, DID INQUIRE TO HENIGMAN IF HE HAD HEARD ANY NEWS REGARDING THIS INCIDENT, AND HENIGMAN REPLIED IN THE NEGATIVE.

KROGNESS STATED THAT HE DID NOT HEAR ANY FURTHER COMMENTS REGARDING THIS MATTER, THAT NOTHING WAS OBSERVED IN ISRAELI NEWSPAPERS, NOR DID HE HEAR ANY BROADCAST CONCERNING SAME, SO ASSUMED THIS TO BE A RUMOR AND MADE NO FURTHER INQUIRIES.

CV 175-16

CLEVELAND INDICES NEGATIVE REGARDING KROGNESS.

P.

END

JGA

FBI BIRMGHAM

@

OPTIONAL FORM NO. 10
MAY 1962 EDITION
GSA FPMR (41 CFR) 101-11.6

UNITED STATES GOVERNMENT

Memorandum

TO : SAC, BIRMINGHAM (44-1772)

DATE: 6/14/68

FROM : SA DALE W. JOHNSON

SUBJECT: KENSALT

Re Bureau teletype to Birmingham, June 5, 1968.

At Huntsville, Alabama.

On June 6, 1968, SANDY PREASLEY, Clerk in Charge, Records Division, Huntsville Police Department, advised SA DALE W. JOHNSON that she could locate no record or information whatsoever relating to anyone with the last name SIRHAN and particularly subject SIRHAN BISHARA SIRHAN.

(2) - Birmingham
DWJ:jam
(2) jam

44-1772-17

INDEXED
FILED
BI — BIRMINGHAM
Shanahan

Buy U.S. Savings Bonds Regularly on the Payroll Savings Plan

5010-108

FD-36 (Rev. 5-22-64)

F B I

Date: 6/13/68

Transmit the following in _____ (Type in plaintext or code)

Via ~~TELETYPE~~ URGENT (Priority)

TO: DIRECTOR AND ATLANTA

FROM: JACKSON (56-94)

KENSALT

RE BIRMINGHAM TELETYPE TO DIRECTOR, JUNE TWELVE, LAST.

MR. AND MRS. J. B. LOVE, FOUR SIX THREE ONE, HICKORY RIDGE ROAD, JACKSON, MISS., ADVISED THEY HAD BEEN ON BROWNELL TOUR IN HOLY LAND FROM MAY FOURTEEN TO TWENTY, LAST. DURING TOUR, ABOUT MAY FIFTEEN OR SIXTEEN, MR. LOVE HEARD SOMEONE IN TOUR GROUP MENTION THAT ROBERT KENNEDY HAD BEEN SHOT IN THE U. S. HE COULD NOT RECALL WHICH MEMBER OF THE GROUP SAID IT BUT BELIEVES THAT THIS UNKNOWN MEMBER OF THE GROUP HAD HEARD IT FROM A THIRD PARTY. THE ALLEGED SHOOTING WAS DISCUSSED BY MEMBERS OF THE TOUR

1-JACKSON
1-CLEVELAND (AM)
1-DETROIT (AM)
1-LOS ANGELES (AM)
1-NEWARK (AM)
1-SAN ANTONIO (AM)
1-BIRMINGHAM (AM)
RSC/wgj
(7)

44-1772-18

SEARCHED _____ INDEXED _____
SERIALIZED _____ FILED _____
JUN 14 1968
FBI — BIRMINGHAM

Approved: _____ Sent _____ M Per _____
Special Agent in Charge

FD-36 (Rev. 5-22-64)

F B I

Date:

Transmit the following in _____
(Type in plaintext or code)

Via _____ _____
(Priority)

FOR ABOUT THREE HOURS ON THE DAY IT WAS MENTIONED, HOWEVER, NO FURTHER MENTION OF IT WAS MADE ON ANY SUBSEQUENT DATES TO THEIR KNOWLEDGE.

NEITHER MR. NOR MRS. LOVE HAD EVER HEARD JACOB HENIGMAN, ISRAELI TOUR GUIDE KNOWN AS "JAKE" MAKE ANY STATEMENT CONCERNING THE U. S. OR THE POLITICAL CONDITION IN THE US. THEY DID NOT HEAR THE GUIDE SAY THAT KENNEDY HAD BEEN SHOT AND NEITHER OF THEM BELIEVE THAT THE GUIDE ACTUALLY MADE THE STATEMENT.

AM COPIES FURNISHED CLEVELAND, DETROIT, LOS ANGELES, NEWARK, SAN ANTONIO, AND BIRMINGHAM.

END.

Approved: _____ Sent _____ M Per _____
Special Agent in Charge

6/13/68

PLAINTEXT

TELETYPE URGENT

TO SACS ATLANTA
CLEVELAND
DETROIT
JACKSON
LOS ANGELES
NEWARK
SAN ANTONIO

FROM DIRECTOR FBI

KENSALT.

REBHTEL JUNE TWELVE LAST.

PRIOR TO CONDUCTING REQUESTED INTERVIEWS IN RETEL, RECIPIENTS SHOULD REVIEW OFFICE INDICES REGARDING PERTINENT INDIVIDUAL INVOLVED. IF INFORMATION DEVELOPED WHICH WOULD MAKE INTERVIEW INADVISABLE, ADVISE BUREAU.

COPY MAILED BIRMINGHAM.

1 - Birmingham

44-1772-19

SEARCHED ... INDEXED ...
SERIALIZED ... FILED ...
FBI—BIRMINGHAM

OPTIONAL FORM NO. 10
MAY 1962 EDITION
GSA GEN. REG. NO. 27

5010-106

UNITED STATES GOVERNMENT

Memorandum

TO : SAC, ALBANY

DATE: 6/14/68

FROM : SAC, LOS ANGELES (56-156)

SUBJECT: KENSALT

On 6/13/68, Bureau authority granted to furnish all continental offices with a photograph of SIRHAN BISHARA SIRHAN to assist in covering leads.

2 - Albany (Enc. 1)
1 - Each Continental Office (Enc. 1)
2 - Los Angeles

FMM/paw
(61)

44-1772-20

SEARCHED ... INDEXED ...
SERIALIZED ... FILED ...
JUN 17 1968
FBI — BIRMINGHAM

SAC, LOS ANGELES (56-156) 6/20/68

SAC, BIRMINGHAM (44-1772) (P) RVC

KENSALT

Re LA teletype to Birmingham, 6/10/68; and Birmingham teletypes to Los Angeles, 6/11/68.

Enclosed for Los Angeles are 9 copies each of FD-302, interviews with BRUCE EDWARD FULTON on 6/10/68 and 6/11/68.

2 - Los Angeles (Enc. 18)
(2) - Birmingham
LNF:scb
(4)

scb

44-1772-21
SEARCHED____INDEXED____
SERIALIZED____FILED____

6/19/68

AIRTEL

TO: DIRECTOR, FBI

FROM: SAC, DETROIT (62-4177)

SUBJECT: KENSALT

RE Birmingham teletype to Bureau, 6/12/68.

Mrs. JUANITA MC LAUGHLIN, 25151 Newton, and Mrs. GENEVA VOLPE, 25135 Newton, Dearborn, Michigan, both advised on 6/19/68, they did not hear any comments or statements made by anyone during their tour of the Holy Land relative to Senator KENNEDY being shot. They both said one of their Israeli guides was called "JAKE;" however, they could not recall his full name. They said JACOB HEKIGMAN could have been the guide whom they knew as "JAKE." They arrived in the Holy Land on 5/14/68, and left afternoon of 5/22/68.

2 - Bureau
1 - Birmingham (44-1772) (Info)
2 - Los Angeles (56-156)
2 - Detroit
FJK/jms
(8)

44-1772-22

SEARCHED 7 INDEXED
SERIALIZED 7 FILED
JUN 22 1968
FBI — BIRMINGHAM

FD-302 (Rev. 4-15-64)

FEDERAL BUREAU OF INVESTIGATION

Date 6/14/68

Specialist IV BRUCE EDWARD FULTON, RA 19878345, Maintenance and Support Division of "Hawk Project", Directorate of Arsenal Support Operations, U. S. Army Missile Command, Redstone Arsenal, Alabama, was reinterviewed for the purpose of ascertaining any additional information he may have recalled since the previous interview on June 10, 1968.

FULTON advised that he had given the matter a great deal of thought but it was very difficult for him to remember because it has been almost three years since he last saw SIRHAN.

FULTON stated that he recalled that CRAIG BLISS, a former student at Pasadena City College, was an acquaintance of SIRHAN. He said that BLISS, a Navy veteran, worked as a bartender at night while attending Pasadena City College. FULTON stated he did not know the name of the bar but it is located at the intersection of North Lake Street and Altadena Drive, Altadena, California. FULTON stated that he remembered a pretty girl he believed was a member of the same foreign-type club (name unknown) as SIRHAN. FULTON advised that he did not think that this girl was SIRHAN's girlfriend but just an acquaintance. FULTON said that he believed the girl's name was SONJA (phonetic). He could not recall her last name. FULTON described the pretty young lady as 19 years of age, 5'4", 115 pounds, with black hair and dark complexion, and possibly an Arab.

FULTON advised he could recall no additional information other than what he had just mentioned and the information furnished in the previous interview on June 10, 1968.

On 6/11/68 at Huntsville, Alabama File # BH 44-1772 -23
LA 56-156

by SA LEON N. FRANKENFIELD:scb Date dictated 6/12/68

This document contains neither recommendations nor conclusions of the FBI. It is the property of the FBI and is loaned to your agency; it and its contents are not to be distributed outside your agency.

FD-302 (Rev. 4-15-64)

FEDERAL BUREAU OF INVESTIGATION

Date 6/14/68

Specialist IV BRUCE EDWARD FULTON, RA 19878345, Maintenance and Support Division of "Hawk Project", Directorate of Arsenal Support Operations, U. S. Army Missile Command, Redstone Arsenal, Alabama, was apprised of the identity of the interviewing agent and the nature of the investigation. FULTON furnished the following information:

FULTON stated that he is acquainted with SIRHAN BIRSHARA SIRHAN. He advised he first met SIRHAN at the "Student Union Coffee Shop" on the campus at Pasadena City College, Pasadena, California about September 1964. He said that he could not recall the last time that he saw SIRHAN but it was sometime prior to December 1965 because this is when he (FULTON) left City College. FULTON described his relationship with SIRHAN as a "campus acquaintance" in that he did not socialize with SIRHAN off campus, advising that he did not go to SIRHAN's house, nor did SIRHAN ever come to his house. He advised that his conversations with SIRHAN were usually held in the coffee shop during breaks or between, after or before classes. During these conversations, FULTON recalls discussions of Arab and Israel conflict, at which time SIRHAN had expressed his dissatisfaction with the administration and the newspapers because he believed that they sided with Israel. FULTON described SIRHAN as an introvert and a loner. He advised that SIRHAN never exhibited a tendency toward violence while in his presence. He advised that SIRHAN's reaction was that of an individual who was loyal to his country. FULTON advised that SIRHAN was very devoted to Jordan and it was his (FULTON's) opinion, based on conversation with SIRHAN, that SIRHAN eventually wanted to return to Jordan.

FULTON said that he is sure that politics were discussed during conversations with SIRHAN but he could not recall SIRHAN mentioning his political views, party or specific political candidate.

FULTON denied he commuted to and from college with SIRHAN. He said that he did recall riding on one or two

---

On 6/10/68 at Huntsville, Alabama File # BH 44-1772 -24

by SA LEON N. FRANKENFIELD:scb Date dictated 6/11/68

This document contains neither recommendations nor conclusions of the FBI. It is the property of the FBI and is loaned to your agency; it and its contents are not to be distributed outside your agency.

occasions, in an old model Cadillac (year and color unknown) owned by SIRHAN but was unable to recall where he went during these rides with SIRHAN or the circumstances involved. FULTON stated that he enrolled in Pasadena City College in September 1963 and quit college (without a degree) in December 1965. He said that while attending college, he resided at 2446 East Washington Boulevard, Pasadena, California with his mother, JANE H., and younger brother, DOUGLAS.

FULTON advised that he usually took a bus to and from school although on occasion his cousin, RICHARD HUTTON, would pick him up or drop him off at home. FULTON stated that he did not know where SIRHAN lived.

He said that he recalled that SIRHAN worked at a service station at night while attending college. He could not recall the name of the station but it is located on a main street, one block north of Colorado Street, running parallel to Colorado Street, and east of the front entrance of Pasadena City College. FULTON further advised that he believed that SIRHAN was a member of some type of foreign club (name unknown) on the campus of City College.

FULTON stated that after he quit Pasadena City College, he enlisted in the United States Army and entered on duty February 21, 1966 at Fort Polk, Louisiana for boot camp. He completed his training on April 30, 1966 and then returned home on a fourteen-day leave. He then, after the leave, reported to Redstone Arsenal, where he arrived approximately May 14 and has been there ever since. FULTON advised he was at home on leave from March 6, 1968 through March 18, 1968, his most recent return to California. FULTON said that he did not see or talk to SIRHAN during his leave in 1968 or in 1966.

FULTON stated that usually the conversations with SIRHAN were in the company of other students. FULTON advised that it is possible that the following persons could recall something more specific about SIRHAN:

RICHARD HUTTON of 1495 Paloma Street, Pasadena, California;

ALLEN YACK, 53 South Meredith Street, Pasadena, California;

BH 44-1772

Specialist V HUDSON, MOLLOY and wife ANNETTE, Hawk Project, U. S. Army Missile Command, White Sands, New Mexico.

FULTON was instructed to give this matter forethought and he was told that he would be contacted for any further information that he could recall.

6/24/68

AIRTEL AIR MAIL

TO: SAC, ALBANY

FROM: SAC, LOS ANGELES (56-156)

SUBJECT: KENSALT

Re Butel to Phoenix dated 6/20/68.

Pursuant to Bureau instructions, this is a criminal investigation and as such, unless unusual circumstances prevail, results should be forwarded on 302 Form for inclusion in investigating report by Los Angeles.

Los Angeles prepares 30 copies of each report in this matter. Each office should either forward stencils to Los Angeles, in which case an original 302 will be returned, or forward 30 copies of respective FD-302.

2 - Continental Offices

AOR/sjg
(118)

44-1772-25

SEARCHED INDEXED
SERIALIZED FILED
JUN 26 1968
FBI — BIRMINGHAM

FBI BIRMGHAM

FBI LOS ANG.

6:05PM URGENT 7-9-68 DPK

TO BIRMINGHAM (44-1772)

FROM LOS ANGELES (56-156)

KENSALT

RE BIRMINGHAM TEL TO LOS ANGELES, JUNE ELEVEN, LAST, REPORTING INTERVIEW OF BRUCE EDWARD FULTON.

BIRMINGHAM SUBMIT APPROPRIATE FD DASH THREE ZERO TWOS CONCERNING INTERVIEWS OF FULTON.

END

GDM

FBI BIRMGHAM

TUO

44-1772-126

SEARCHED ... INDEXED ...
SERIALIZED ... FILED ...
JUL - 1968
FBI ... BIRMINGHAM

FBI LOS ANG.

FBI BIRMGHAM

89:20AM URGENT 7-10-68 FAS

TO SAC, LOS ANGELES (56-156)

FROM: SAC, BIRMINGHAM (44-1772)

KENSALT.

RE LOS ANELES TEL JULY NINE, LAST.

FD DASH THREE ZERO TWOS SUBMITTED BY BIRMINGHAM AIRTEL JUNE TWENTY, LAST. IF NOT LOCATED, ADVISE AND DUPLICATES WILL BE SENT.

END

CORR TIME 9:20 AM

FMK

FBI LOS ANG.

FBI BIRMGHAM

44-1772-27

FD-36 (Rev. 5-22-64)

FBI

Date: 7-10-68

Transmit the following in PLAIN TEXT
(Type in plaintext or code)

Via TELETYPE URGENT
(Priority)

TO: SAC, LOS ANGELES (56-156)

FROM: SAC, BIRMINGHAM (44-1772)

KENSALT.

RE LOS ANGELES TEL JULY NINE, LAST.

FD DASH THREE ZERO TWOS SUBMITTED BY BIRMINGHAM AIRTEL JUNE TWENTY, LAST. IF NOT LOCATED, ADVISE AND DUPLICATES WILL BE SENT.

JHG:rlg
(1) reg

44-1772-27

SEARCHED____INDEXED____
SERIALIZED____FILED CR

Approved: _____ Sent 9:20 AM Per _____
Special Agent in Charge

DIRECTOR, FBI (62-587) 7/5/68

SAC, SAN ANTONIO (56-102) (P)

KENSALT

Re Birmingham teletype to the Bureau, Atlanta, Cleveland, Detroit, Jackson, Los Angeles, Newark, and San Antonio dated 6/12/68: San Antonio airtel to the Bureau dated 6/13/68 and Bureau teletype to Atlanta, Cleveland, Detroit, Jackson, Los Angeles, Newark, and San Antonio dated 6/13/68.

The following investigation was conducted by SA DAVID ROBERT EVANS:

AT AUSTIN, TEXAS

On 7/3/68, Miss ALICE DEXTER PEEL, Owner, Business Services, home residence 704 Rio Grande, advised she was on tour throughout Europe and the Middle East during the period from 5/12 through 7/2/68. She stated the first portion of her tour was sponsored by Brownell Tours.

PEEL advised she departed New York on the evening of 5/13/68 via Transworld Airlines, Flight 840, and arrived in Tele Aviv on the afternoon of 5/14/68. She remained in Tele Aviv through 5/16/68, and then departed by bus en route to Haifa, Israel. She indicated that the guide for this tour during this portion of the trip was JACOB HENIGMAN. PEEL advised on the morning of 5/17/68, she and members of the tour were on a full-day excursion and were en route to Tiberas. While at a rest stop she recalled that a member of the tour, whose identity she did not recall, asked her if she heard that KENNEDY had been shot. Miss PEEL stated this was the first time that she had heard this remark but that later it seemed that the rumor then spread like wildfire and the tour members were questioning each

3-Bureau
1-Birmingham (44-1772) (Info.)
2-Los Angeles
2-San Antonio
DRE:sdh
(8)

44-1772-28

SEARCHED INDEXED
SERIALIZED CB FILED
JUL 9 1968
FBI — BIRMINGHAM

other as well as the guide for further details. Miss PEEL indicated that she could only assume that possibly the tour guide, JACOB HENIGMAN, had told the director of the tour, Mr. JACK KEARNS, that KENNEDY had been shot. Miss PEEL stated unequivocally that at no time did she hear either the director or the tour guide, JACOB HENIGMAN, make a direct statement concerning KENNEDY.

Miss PEEL stated she was not aware of the original source of the information that KENNEDY had been shot however, she assumed that possibly the source was a broadcast over the Israeli radio. PEEL advised that tour members did question the guide, JACOB HENIGMAN, for further details however, the guide indicated he had no further information. Miss PEEL advised that the guide upon subsequent questioning the next day after periodically listening to the news broadcasts over the radio replied that "No news is good news."

Miss PEEL advised that on the morning of 5/18/68, tour members continued to question the tour guide for any further details regarding KENNEDY; however, the tour guide indicated again that he had no information. She stated that the tour guide did periodically listen to news broadcasts on the radio and upon questioning would indicate to tour members that the broadcast contained no news concerning KENNEDY. Miss PEEL advised she can only assume that possibly there may have been some error in reporting a news item concerning KENNEDY.

San Antonio indices checked on 7/3/68, prior to interview of PEEL, disclosed no reference identifiable with Miss ALICE DEXTER PEEL.

OPTIONAL FORM NO. 10
MAY 1962 EDITION
GSA FPMR (41 CFR) 101-11.6

UNITED STATES GOVERNMENT

Memorandum

TO : SAC, Albany

DATE: 7/30/68

FROM : Director, FBI

SUBJECT: KENSALT
(OO: LOS ANGELES)

In connection with current inquiries being conducted into the assassination of Senator Robert F. Kennedy at Los Angeles, California, numerous communications have been received at the Bureau from individual field offices with no copies being designated to the Los Angeles Office, which is office of origin.

In order that the Los Angeles Office may be completely aware of all facets of this investigation, and in order that the office of origin may properly supervise the direction of this investigation, each field division and Legal Attache should insure that copies of all communications dealing with the Kensalt investigation be designated to Los Angeles.

2 - All Offices
2 - All Legal Attaches

44-1976-29

Buy U.S. Savings Bonds Regularly on the Payroll Savings Plan

Los Angeles Times
I-2, June 6, 1968

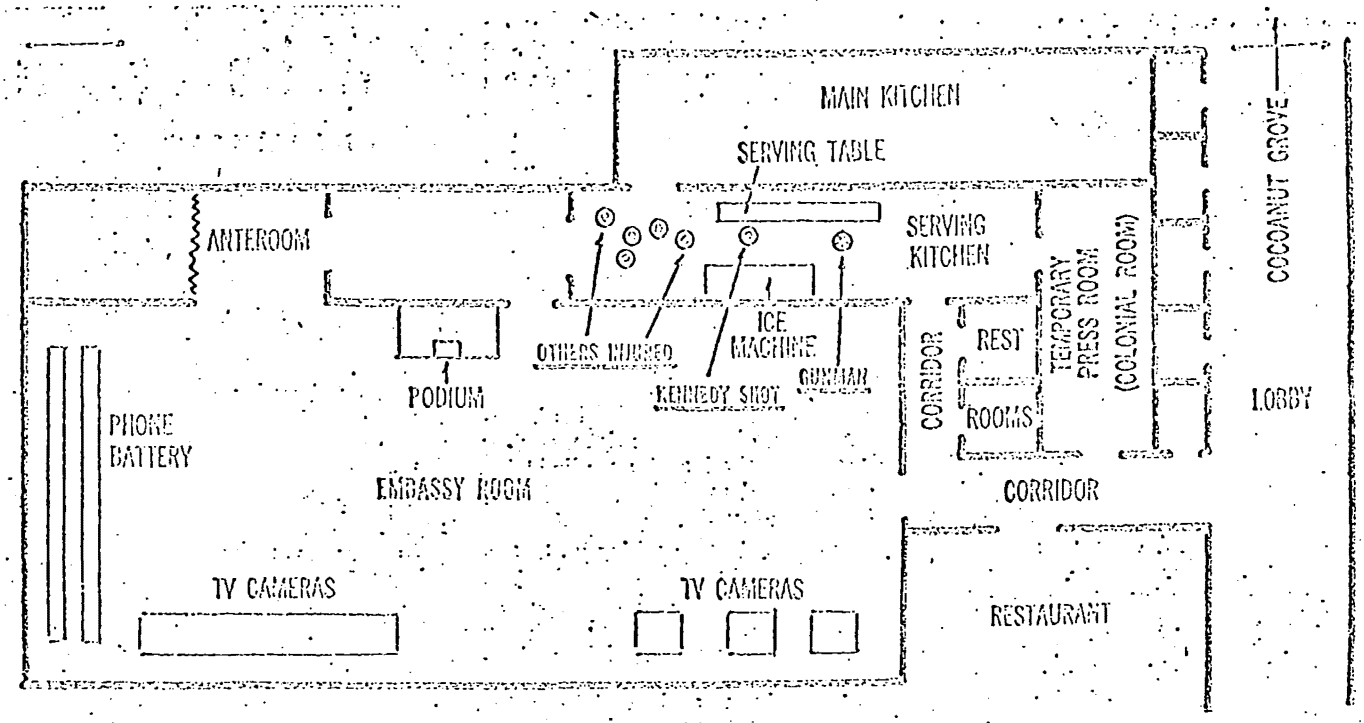

DIAGRAM OF SHOOTING SCENE—Sketch shows the doors leading from behind podium at Embassy Room and the serving kitchen through which Sen. Kennedy was leaving when he and others were shot.
Times drawing by Oliver French

44-1112-3
SEARCHED INDEXED
SERIALIZED FILED
SEP 19 1968
FBI—BIRMINGHAM
Birmingham

GSA GEN. REG. NO. 27

UNITED STATES GOVERNMENT

Memorandum

TO : SAC, BIRMINGHAM

DATE: 9/16/68

FROM : SAC, LOS ANGELES (56-156)

SUBJECT: KENSALT
00: LOS ANGELES

Re: Mrs. KATHRYN GABLE
C/O Travel Unlimited P.O. Box 1149
Florence, Alabama
c/o SANDRA MC BRIDE 391-0320

On 6/4/68 the above-captioned person was a registered guest at the Ambassador Hotel, Los Angeles, California.

At 12:15 A.M. on 6/5/68, SIRHAN B. SIRHAN, at the conclusion of a victory rally by the late Senator ROBERT F. KENNEDY (D-New York), in the kitchen area leading off the Embassy Ballroom shot and killed Senator KENNEDY, utilizing a .22 caliber revolver.

The Los Angeles Police Department requested the assistance of the Bureau in the location and interview of guests of the hotel in an effort to determine whether or not any of the guests might be in possession of any information concerning a possible conspiracy, might know SIRHAN, or might have seen him about the hotel on the night of 6/4/68.

All information, negative or positive, should be incorporated into an FD-302, as all information is being disseminated to the District Attorney, Los Angeles County, in report form, such reports being prepared by Los Angeles.

Trial date is tentatively set for the first part of November 1968, and it would be appreciated if the lead is covered in an expedite fashion. For your assistance, there is enclosed a diagram of the hotel area and location of the shooting.

22 copies of FD-302 should be submitted.

(2) - Birmingham (Encl. 1)
1 - Los Angeles

WJN/lel
(3)

T 10/9

Rec'd

SEARCHED INDEXED
SERIALIZED FILED
SEP 19 1968
FBI — BIRMINGHAM

SAC, LOS ANGELES (56-156)

9/27/68

SAC, BIRMINGHAM (44-1772) (RUC)

KENSALT
OO: LA

Re Los Angeles letter dated 9/16/68 re Mrs. KATHRYNE GABLE in care of Travel Unlimited, P. O. Box 1149, Florence, Alabama, in care of SANDRA MC BRIDE.

Enclosed herewith are 22 copies each of FD-302's reflecting interviews with KATHRYNE GABLE, 209 Shirley Drive, Florence, Alabama, and KATHLEEN BULLARD, 218 Shirley Drive, Florence, Alabama.

2 - Los Angeles (Enc. 44)
1 - Birmingham
KBB:jam
(3)

RUC

44-1772-32

SEARCHED ____ INDEXED ____
SERIALIZED B FILED B

FD-302 (Rev. 4-15-64)

FEDERAL BUREAU OF INVESTIGATION

Date September 26, 1968

KATHRYNE GABLE, 209 Shirley Drive, Florence, Alabama, advised that she and her sister, KATHLEEN BULLARD, checked into the Ambassador Hotel, Los Angeles, California, on Sunday, June 2, 1968, and checked out of that hotel about mid-afternoon on June 4, 1968. They went to Las Vegas, Nevada, where they stayed at the Sands Hotel and the next morning they learned of the shooting of Senator KENNEDY.

GABLE stated she could not recall having seen SIRHAN B. SIRHAN in Los Angeles at any time and she knew of nothing which might relate to a possible conspiracy.

On 9/24/68 at Florence, Alabama File# BH 44-1772-33

by SA ERVIN B. BRUNINGA:jam Date dictated 9/25/68

This document contains neither recommendations nor conclusions of the FBI. It is the property of the FBI and is loaned to your agency; it and its contents are not to be distributed outside your agency.

FD-302 (Rev. 4-15-64)

FEDERAL BUREAU OF INVESTIGATION

Date September 27, 1968

KATHLEEN BULLARD, 218 Shirley Drive, Florence, Alabama, advised that she and her sister, KATHRYNE GABLE, stayed at the Ambassador Hotel, Los Angeles, California, from Sunday, June 2, 1968, until about 3 p.m. on Tuesday, June 4, 1968. They left Los Angeles and stayed at the Sands Hotel in Las Vegas, Nevada, the night of June 4-5, 1968. They learned of the shooting of Senator Kennedy on the morning of June 5, 1968, at Las Vegas.

BULLARD stated she could not recall ever having seen SIRHAN B. SIRHAN in Los Angeles at any time and she could recall no incident or information which might relate to a possible conspiracy in connection with the shooting of Senator KENNEDY.

On 9/24/68 at Florence, Alabama File# BH 44-1772 - 34

by SA IRVIN B. BRUNINGA:jam Date dictated 9/25/68

This document contains neither recommendations nor conclusions of the FBI. It is the property of the FBI and is loaned to your agency; it and its contents are not to be distributed outside your agency.

FD-350 (Rev. 7-16-63)

(Mount Clipping in Space Below)

Crime and Punishment

Martin Luther King Jr., was assassinated last April 4.

Sen. Robert F. Kennedy was assassinated last June 5.

In both cases suspects have been arrested, have been indicted and are held in jail.

The trial of the alleged killer of Dr. King is now set to begin Nov. 12.

The trial of the alleged assassin of Kennedy was scheduled to start Nov. 1, but latest reports from California say it may now be delayed until next year.

There are many things wrong with our system of criminal jurisprudence. Court calendars are clogged; men who should not be are freed on bail to repeat their offenses; judges take long vacations when they should work six days a week; defense lawyers milk out of lenient laws and lenient courts every last minute, or month or year of delay that they can; Supreme Court decisions give unusual benefits to defendants.

There must be due process; the rights of every person accused of crime must be protected as the Constitution says they shall be.

But due process can be provided and protected and justice can be assured while at the same time suspects are given speedy trials.

Until there is quick and sure relationship between crime and punishment we are going to have more and more crime.

Courts and the bar, both having the responsibility, should know that justice—justice to the defendant and justice to society—demands that all criminal cases, especially cases like the King and Kennedy murder cases should not be interminably delayed by the web of the law.

(Indicate page, name of newspaper, city and state.)

10 BIRMINGHAM POST-HERALD
Birmingham, Alabama

Date: 10-5-68
Edition: Final
Author:
Editor: DUARD LE GRAND
Title: KENSALT
Character:
or
Classification:
Submitting Office: BIRMINGHAM

☐ Being Investigated

44-1772-35

SEARCHED ___ INDEXED ___
SERIALIZED ___ FILED ___
FBI—BIRMINGHAM

UNITED STATES DEPARTMENT OF JUSTICE

FEDERAL BUREAU OF INVESTIGATION

In Reply, Please Refer to File No.

Jackson, Mississippi
October 21, 1968

ASSASSINATION OF
SENATOR ROBERT F. KENNEDY
JUNE 5, 1968

On October 10, 1968, a young female telephonically contacted the Jackson Office of the FBI and identified herself as Miss Subrina Duble, white female, age 17. She refused to give her home address or telephone number but stated the nature of her call was to furnish the FBI with important information concerning the assassination of Robert F. Kennedy. Miss Duble related a very rambling episode of how she had met an individual in California whom she had cause to believe was involved in the assassination of Senator Robert F. Kennedy. She stated she has had knowledge of this since May, 1968, but declined to report this information due to threatening phone calls and letters warning her to keep anything she might know to herself.

She stated she is a resident of Alabama but did not wish to be contacted at home due to her father's condition, as she is afraid that any upsetting incident might cause him to have another stroke. She did state, however, that she could be reached at telephone number 762-9920, a pay phone in Pascagoula, Mississippi, anytime between 9:00 and 11:00 p.m. any night.

During this call she seemed very emotional and upset over something that had happened just prior to the call and she seemed out of breath and either crying or under the influence of drugs or alcohol.

44-1772-36

SEARCHED INDEXED
SERIALIZED FILED
OCT 24 1968
FBI — BIRMINGHAM

Attempts were made to recontact her on the night of October 11 and 13, 1968, with negative results.

On October 14, 1968, investigation revealed that telephone number 762-9920 is located in an outdoor telephone booth on the premises of Larry's Standard Service Station located at Market Street and Highway U. S. 90 in Pascagoula. The proprietor of this station advised that the name Subrina Duble is unknown to him and that he closes at 8:00 p.m. Inquiry among people who live in the immediate vicinity of this telephone revealed that this is a Negro community and the name Subrina Duble is not known there. A review of Pascagoula City Directory and telephone directory revealed no listing for anyone named Duble.

G. R. Thompson, Identification Officer, Pascagoula, Mississippi Police Department, advised on October 14, 1968, that he has no record of anyone named Duble.

On October 16, 1968, this individual again called the Jackson Office and was connected with an Agent in Biloxi, Mississippi. She stated she had called to say that she wanted to drop the matter and did not want to meet with an Agent. She persistently declined to further identify herself or to agree to meet the Agent. She finally did agree to call him again after she had spoken to her father. Throughout the conversation with her, her conversation appeared to be rambling and disconnected.

On October 19, 1968, she telephonically contacted an Agent of the FBI at Biloxi, Mississippi, and at that time

agreed to meet him in the lobby of the LaFont Inn, a motel on Highway U. S. 90 in Pascagoula at 9:00 on the evening of October 20, 1968. She again refused to further identify herself except to say that she is tall, has white blonde hair and a mole on her face.

On the evening of October 20, 1968, an Agent of the FBI remained in the vicinity of the lobby of the LaFont Inn from 9:00 p.m., until after 10:00 p.m., but Miss Duble did not appear.

This document contains neither recommendations nor conclusions of the FBI. It is the property of the FBI and is loaned to your agency; it and its contents are not to be distributed outside your agency.

FD-36 (Rev. 5-22-64)

FBI

Date: 10/21/68

Transmit the following in _____ (Type in plaintext or code)

Via AIRTEL _____ (Priority)

TO: DIRECTOR

FROM: SAC, JACKSON (56-94) (P)

KENSALT
(OO: LOS ANGELES)

There is enclosed an LHM setting forth information furnished by telephone from a female describing herself as Miss SUBRINA DUBLE. When calling the Jackson Office, she spoke with SPC J. BENNY CROSBY. The Agent whom she talked with at Biloxi, Miss., is SA JAMES J. FILES.

During all of these calls, the caller did not seem normal and made vague rambling remarks about being fearful of injury from unknown persons. She failed to make an appearance which she made only after extensive urging.

Mobile and Birmingham should search their files for the name SUBRINA DUBLE and furnish any positive information to Los Angeles. If opportunity presents itself, Jackson will interview DUBLE.

3 - Bureau (Encs. 3)
2 - Los Angeles (56-156) (Encs. 22)
1 - Birmingham (Encs. 1) (Info)
1 - Mobile (Encs. 1) (Info)
1 - Jackson

JJF/pac
(8)

Rec 44-1772-31

10/25

SEARCHED _____ INDEXED _____
SERIALIZED _____ FILED _____
OCT 24 1968
FBI — BIRMINGHAM

Approved: _____ Sent _____ M Per _____
Special Agent in Charge

10/24/68

AIRTEL AIR MAIL

TO: DIRECTOR, FBI (62-587)

FROM: SAC, LOS ANGELES (56-156)(P)

SUBJECT: KENSALT
(OO: LOS ANGELES)

Re: SUBRINA DUBLE

Re Jackson airtel 10/21/68.

The name of SUBRINA DUBLE is unknown to Los Angeles.

All information developed from indices search at Mobile and Birmingham and any additional information from Jackson should be furnished to Los Angeles.

1 - Bureau (AM)
2 - Birmingham (AM)
2 - Jackson (56-94)(AM)
2 - Mobile (AM)
2 - Los Angeles
WJN:GM
(11)

44-1772-38

SEARCHED 13 INDEXED 13
SERIALIZED 13 FILED 13
OCT 28 1968
FBI — BIRMINGHAM

10/24/68

AIRTEL AIR MAIL

TO: DIRECTOR, FBI (62-587)

FROM: SAC, LOS ANGELES (56-156)(P)

SUBJECT: KENSALT
(OO: LOS ANGELES)

Re: SUBRINA DUBLE

Re Jackson airtel 10/21/68.

The name of SUBRINA DUBLE is unknown to Los Angeles.

All information developed from indices search at Mobile and Birmingham and any additional information from Jackson should be furnished to Los Angeles.

3 - Bureau (AM)
2 - Birmingham (AM)
2 - Jackson (56-94)(AM)
2 - Mobile (AM)
2 - Los Angeles
WJN:CM
(11)

44-1772-38

SCANNED 12 INDEXED 12
SERIALIZED 12 FILED 12
OCT 28 1968
FBI — BIRMINGHAM

SAC, LOS ANGELES (56-156) 11/7/68

SAC, BIRMINGHAM (44-1772)(RUC)

KENSALT
(OO: LA)

Re Jackson airtel to the Director, dated 10/21/68, and Los Angeles airtel to the Director, dated 10/24/68.

The name SUBRINA DUBLE was searched through the Indices of the Birmingham Division with negative results.

2 - Los Angeles
2 - Jackson (56-156)
1 - Birmingham
RPS:sjm
(5)

44-1772-39
SEARCHED INDEXED
SERIALIZED FILED

OPTIONAL FORM NO. 10
MAY 1962 EDITION
GSA FPMR (41 CFR) 101-11.6

UNITED STATES GOVERNMENT

Memorandum

TO :DIRECTOR, FBI (62-587) DATE: 11/15/68

FROM :SAC, JACKSON (56-94) (RUC)

SUBJECT: KENSALT
(OO: LOS ANGELES)

Re Jackson airtel to Bureau, 10/21/68, and Los Angeles airtel to Bureau, 10/24/68.

Information copies are furnished to Mobile and Birmingham as they have had previous leads in this matter.

On 11/8/68, J. B. GIBSON, COD, Pascagoula, Miss., advised that on 11/7/68, at 2:05 a.m., he picked up LEE JOSEPH PITTS, JR., 546 N. Fair St., Pascagoula, a N/M, born [redacted]. He said this individual admitted to him that he had been calling young white boys in the community using the name ANTONY DeNEER and impersonating a young white French female. GIBSON advised that PITTS was using telephone number 762-9920 located at Larry's Standard Service, Highway 90, Pascagoula, at the time he was arrested. GIBSON said he noted this was the same telephone used by an individual using the name SUBRINA DUBLE who had been called to his attention earlier by SA JAMES J. FILES. He said he questioned the boy about these calls and is satisfied that he was the one who made the calls using the name SUBRINA DUBLE, although he did not admit it on interview. He said he did admit making the calls to the young white boys impersonating the young white girls. PII

GIBSON said that PITTS' mother, who is an intelligent and respected Negro in the community and who works for the Police Department as a crossing guard, told him that her son had in his possession recently literature from the FBI concerning employment opportunities, bearing the FBI phone number at Jackson.

Since there is nothing to indicate that PITTS has any knowledge whatsoever concerning this investigation, he is not being contacted.

2 - Bureau
2 - Los Angeles (56-156)
1 - Birmingham (Info)
1 - Mobile (Info)
1 - Jackson
JJF/clm(7)

44-1272-40

INDEXED
FILED
NOV 19 1968
FBI — BIRMINGHAM

5010-106-01

Buy U.S. Savings Bonds Regularly on the Payroll Savings Plan

SAC, Jackson (56-94) 11/27/68

Director, FBI (62-587)

KENEALT 44-1772*

Re Jlet 11/15/68.

In order that this matter may be resolved, Pitts should be interviewed immediately by the Jackson Office and an effort made to determine whether he was, in fact, responsible for the telephone calls referred to in Jackson letterhead memorandum dated 10/12/68.

1 - Los Angeles (56-156)
1 - Birmingham
1 - Mobile

44-1772-41

SEARCHED INDEXED
SERIALIZED FILED
NOV 29 1968
FBI—BIRMINGHAM

UNITED STATES DEPARTMENT OF JUSTICE

FEDERAL BUREAU OF INVESTIGATION

In Reply, Please Refer to File No.

Jackson, Mississippi
December 4, 1968

ASSASSINATION OF
SENATOR ROBERT F. KENNEDY
JUNE 5, 1968

Reference is made to Jackson, Mississippi, memorandum dated October 21, 1968, regarding Subrina Duble:

Lee Joseph Pitts, Jr., and his mother, Louisa Myrtle Pitts, were interviewed at Pascagoula, Mississippi, on December 3, 1968; results of interviews are as follows:

DEC 6 - 1968
FBI — BIRMI...

FEDERAL BUREAU OF INVESTIGATION

Date 12/4/68

1

LEE JOSEPH PITTS, JR., interviewed at his home, 546 North Fair Street, Pascagoula, at first denied and then in the presence of his mother admitted that he made several telephone calls to the Jackson Office of the FBI in which he identified himself as a seventeen-year-old white female named SUBRINA DUBLE and that in these calls he stated he had pertinent information regarding the assassination of Senator ROBERT F. KENNEDY.

He stated he has no information whatsoever regarding the KENNEDY assassination except what he has heard and read in the newspapers. He said that he does not know what motivated him to make these telephone calls.

Throughout the interview, PITTS was uncommunicative and stared at the floor.

The following description was obtained by interview and observation:

Name	LEE JOSEPH PITTS, JR.
Race	Negro
Sex	Male
Birth	[redacted] at Pascagoula, Mississippi
Height	5'9"
Weight	145 pounds
Hair	Black
Eyes	Brown
Mother	LOUISA MYRTLE PITTS
Father	LEE JOSEPH PITTS, SR.
Residence	546 North Fair Street, Pascagoula, Mississippi
Education	High school graduate

PII

On 12/3/68 at Pascagoula, Mississippi File # Jackson 56-94

by SA JAMES J. FILES :ccs Date dictated 12/4/68

This document contains neither recommendations nor conclusions of the FBI. It is the property of the FBI and is loaned to your agency; it and its contents are not to be distributed outside your agency.

FD-302 (Rev. 4-15-64)

FEDERAL BUREAU OF INVESTIGATION

1

Date 12/4/68

Mrs. LOUISA MYRTLE PITTS, who was present while her son, JOSEPH LEE PITTS, JR., was interviewed, advised that she is employed as a school crossing guard by the Pascagoula, Mississippi, Police Department. She stated she has had difficulty with her son who was recently arrested by the Pascagoula Police Department while making telephone calls using an assumed name and posing as a white female.

She said he is now under the jurisdiction of the Jackson County Juvenile Judge and that a psychiatric examination has been arranged for him on orders of the Juvenile Court Judge and that he is to appear at the County Health Center for this examination on December 4, 1968.

On 12/3/68 at Pascagoula, Mississippi File # Jackson 56-94

by SA JAMES J. FILES:ccs Date dictated 12/4/68

This document contains neither recommendations nor conclusions of the FBI. It is the property of the FBI and is loaned to your agency; it and its contents are not to be distributed outside your agency.

WALSTON, employed LORD & TAYLOR, WDC; KATIE MURPHY, school teacher, Tremont on the Common Tremont St., Boston, Mass., telephone 617-542-9579; and RICHARD COLEMAN, Attorney, Los Angeles (possibly residing Santa Monica), Area Code 415, Office Phone 626-7611, Home 456-6346.

ASH stated SHERIDAN and WALSTON not interviewed according to statements made to her.

LEADS

BOSTON

AT BOSTON, MASSACHUSETTS. Interview KATIE MURPHY per enclosed letter.

LOS ANGELES

AT LOS ANGELES, CALIFORNIA. Interview RICHARD COLEMAN.

WASHINGTON FIELD

AT WASHINGTON, D. C. Interview SHERIDAN and WALSTON.

FD-302 (Rev. 4-15-64)

FEDERAL BUREAU OF INVESTIGATION

Date 10/21/68

BARON H. MARTIN, 14 Wabon Street, Boston, Massachusetts an attorney for the Massachusetts Bay Transportation Authority, Boston, advised that he took a leave of absence from his job and participated in the Robert F. Kennedy election campaign. He stated that he was with Senator KENNEDY in Washington, D.C. and Indiana and spent two weeks in the Watts Section of Los Angeles, California immediately prior to June 5, 1968.

MARTIN stated that he was a registered guest at the Ambassador Hotel in Los Angeles and returned to the Embassy Room of that hotel shortly before 9:00 PM on June 4, 1968. He stayed there approximately three hours and, since he was tired and hungry, left to go to the Sheraton Wilshire Hotel where he ate and watched the election proceedings on television. He stated he was there when the word was received about the shooting of Senator KENNEDY.

MARTIN stated he had no knowledge of the events concerning the shooting and he never previously had seen anyone who resembed the photograph of SIRHAN SIRHAN.

On 10/17/68 at Boston, Massachusetts File # Boston 44-646-115

by SA JAMES E. HARVEY/mec Date dictated 10/17/68

This document contains neither recommendations nor conclusions of the FBI. It is the property of the FBI and is loaned to your agency; it and its contents are not to be distributed outside your agency.

FD-302 (Rev. 4-15-64)

FEDERAL BUREAU OF INVESTIGATION

Date 10/21/68

MR. & MRS. CHARLES BURKE, 269 Park Avenue, Newton, Massachusetts, advised that they were registered at the Ambassador Hotel, Los Angeles, California, for two weeks preceding the California primary election and departed Los Angeles on the afternoon of June 3, 1968.

The above couple stated they were not present at the time of the assassination of Senator ROBERT F. KENNEDY and did not recall ever having seen any individual who resembled the photograph of SIRHAN SIRHAN.

On 10/17/68 at Newton, Massachusetts File# Boston 44-646 - 614

by SA. JAMES E. HARVEY/ rem Date dictated 10/18/68

This document contains neither recommendations nor conclusions of the FBI. It is the property of the FBI and is loaned to your agency; it and its contents are not to be distributed outside your agency.

FD-302 (Rev. 4-15-64)

FEDERAL BUREAU OF INVESTIGATION

Date 10/28/68

ROBERT FITZGERALD, 15 Spafford Road, Milton, Massachusetts, employed at Boston Safe Deposit Company, 100 Franklin Street, Boston, advised he is a cousin of the late Senator ROBERT F. KENNEDY. He stated he was in the "Kennedy team" in various states in the 1968 presidential campaign and had spent some time in Los Angeles, California.

He stated, however, he was in San Francisco, California, with Senator EDWARD M. KENNEDY on June 5, 1968 and for about one week prior to that date.

FITZGERALD stated he had no first-hand knowledge concerning the assassination of Senator ROBERT F. KENNEDY and he was unable to identify the photographs of SIRHAN SIRHAN as anyone he had ever seen previously.

On 10/21/68 at Boston, Massachusetts File # Boston 44-646 - 115

by SA JAMES E. HARVEY/cam Date dictated 10/23/68

This document contains neither recommendations nor conclusions of the FBI. It is the property of the FBI and is loaned to your agency; it and its contents are not to be distributed outside your agency.

FD-302 (Rev. 4-15-64)

FEDERAL BUREAU OF INVESTIGATION

Date 10/31/68

B.T. TUCKER, 60 Lionel Avenue, Waltham, Massachusetts, advised that he is employed by Arthur D. Little Corporation, Acorn Park, Cambridge, Massachusetts and that in early June, 1968, he traveled on business to the west coast. He stated he stayed at the Ambassador Hotel, Los Angeles, California for two days, commencing the evening of June 6,1968.

TUCKER advised that he arrived in Los Angeles after the shooting of Senator ROBERT KENNEDY and he was unaware of any of the details except for what he read in newspapers. No identification of the photographs of SIRHAN SIRHAN was effected by TUCKER.

On 10/28/68 at Cambridge, Massachusetts File# Boston 44-646 -111

by SA JAMES E. HARVEY/nlc Date dictated 10/30/68

This document contains neither recommendations nor conclusions of the FBI. It is the property of the FBI and is loaned to your agency; it and its contents are not to be distributed outside your agency.

FD-302 (Rev. 4-15-64)

[redacted] [redacted]

FEDERAL BUREAU OF INVESTIGATION

Date 10/31/68

KATHERINE MURPHY, 151 Tremont Street, Boston, Massachusetts, advised that she was a worker in the Presidential Campaign of Senator ROBERT F. KENNEDY in several states, including Indiana and California. She advised that she arrived in Los Angeles, California on approximately May 5, 1968, and on the evening of June 4, 1968, was at the Ambassador Hotel Ballroom. She stated she was in the company of CAROL ASH, WALTER SHERIDAN, THERESA WALSTON, and RICHARD COLEMAN. She stated she and the group left the above ballroom at approximately 11:30 p.m. to dine at another nearby hotel and they were not present at the Ambassador Hotel when Senator ROBERT KENNEDY was shot.

MISS MURPHY stated that she viewed photographs of SIRHAN SIRHAN and was unable to identify him as an individual whom she had seen anywhere previously.

On 10/28/68 at Boston, Massachusetts File# Boston 44-646-117

by SA JAMES E. HARVEY/nlc Date dictated 10/30/68

This document contains neither recommendations nor conclusions of the FBI. It is the property of the FBI and is loaned to your agency; it and its contents are not to be distributed outside your agency.

OPTIONAL FORM NO. 10
MAY 1962 EDITION
GSA FPMR (41 CFR) 101-11.6

UNITED STATES GOVERNMENT

Memorandum

TO :SACs Boston (44-646) (Enclosure) DATE: 11/1/68
Los Angeles (56-156)

FROM :Director, FBI

SUBJECT: KENSALT

ReBSlet 10/28/68.

Negatives provided by Mr. Kenny were too badly underexposed to be printable, and accordingly, are being enclosed herewith for return to Mr. Kenny.

44-646-118
SW SW

Harvey H
W/Ends

Buy U.S. Savings Bonds Regularly on the Payroll Savings Plan

5010-108

SAC, LOS ANGELES (56-156) 11/5/68

SAC, BOSTON (44-646) (P)

KENSALT
(OO: LOS ANGELES)

Re Boslet to Los Angeles, 10/21/68.

Enclosed herewith are twenty-two copies each of FD-302's pertaining to interviews of the following individuals:

BARON H. MARTIN
Boston, Mass.

MR. and MRS. CHARLES BURKE
Newton, Mass.

ROBERT FITZGERALD
Milton, Mass.

KATHERINE MURPHY
Boston, Mass.

E. T. TUCKER
Waltham, Mass.

Investigation at Boston is continuing to locate and interview other individuals who were guests at the Ambassador Hotel, Los Angeles, during the pertinent period.

44-646-119

2-Los Angeles
2-Boston
JEH:cma
(4)

SEARCHED
SERIALIZED
INDEXED
FILED

11/7/68

AIRTEL

TO : SAC, LOS ANGELES (56-156)

FROM : SAC, BOSTON (44-646) (P)

SUBJECT: KENSALT
(OO: Los Angeles)

Re New York airtel to Boston, 10/17/68.

Enclosed herewith are twenty copies of an FD-302 reflecting interview of JOHN P. MARQUAND on November 6, 1968, at Edgartown, Mass.

44-646-120

SEARCHED
SERIALIZED
INDEXED
FILED

2 - Los Angeles (Enc. 20)
(2) - Boston
WHC:maj
(4)

maj

FD-302 (Rev. 4-15-64)

FEDERAL BUREAU OF INVESTIGATION

Date 11/12/68

LINDA WEISS, Apartment 9, 11 Gray Street, Cambridge, Massachusetts, advised that she was active in the campaign of United States Senator ROBERT F. KENNEDY in Washington, D.C., Indiana, and California.

Miss WEISS stated that she was in San Francisco, California, on June 4, 1968, and was not at the Ambassador Hotel in Los Angeles at the time Senator KENNEDY was shot.

Miss WEISS stated further that photographs of SIRHAN SIRHAN observed by her are not identical with any person she had ever seen previously.

On 10/30/68 at Cambridge, Massachusetts File # Boston 44-646 - 121

by SA JAMES E. HARVEY / mac Date dictated 11/5/68

This document contains neither recommendations nor conclusions of the FBI. It is the property of the FBI and is loaned to your agency; it and its contents are not to be distributed outside your agency.

FD-302 (Rev. 4-15-64)

FEDERAL BUREAU OF INVESTIGATION

Date 11/7/68

JOHN B. MARQUAND, journalist for the "New York Review", 250 West 57th Street, New York, New York, vacationing at Great Pond, Edgartown, Massachusetts, said he was staying at the Ambassador Hotel, Los Angeles, California, the night the late Senator ROBERT F. KENNEDY was assassinated there June 5, 1968.

At approximately midnight, June 4, 1968, MARQUAND was in the serving kitchen of the Ambassador Hotel along with other journalists and newspaper writers and kitchen employees of the above hotel awaiting KENNEDY's exit from the hotel via that area. Since MARQUAND's good friend, GEORGE PLIMPTON, editor and free lance writer, was accompanying KENNEDY, MARQUAND anticipated a brief interview of KENNEDY as the latter passed through that area.

Suddenly, as the bodyguards and vanguard of KENNEDY's group with KENNEDY entered the serving kitchen, MARQUAND heard what sounded to him like several Chinese firecrackers going off. Then he saw ROOSEVELT GRIER, ex-pro football player; RAFER JOHNSON, ex-Olympic athletic star; GEORGE PLIMPTON; and others seize a frail, small young man who looked like a teen-age Mexican and hold his right arm aloft. There was a handgun in his right hand which they wrestled from him. They then threw him on top of a serving table and appeared to be "tearing him apart." Because of the excitement and confusion, MARQUAND failed to note KENNEDY lying on the floor for some seconds after the above scene took place. MARQUAND said he subsequently learned through the news media that the young man with the gun in his hand was SIRHAN B. SIRHAN.

On 11/6/68 at Edgartown, Massachusetts File# Boston 44-646 -122

by SA WILLIAM H. CARPENTER / mej Date dictated 11/7/68

This document contains neither recommendations nor conclusions of the FBI. It is the property of the FBI and is loaned to your agency; it and its contents are not to be distributed outside your agency.

MARQUAND had never seen SIRHAN before the above incident and did not see him shoot KENNEDY. He knew no one who knew SIRHAN or who had seen him about the Ambassador Hotel on the night of June 4, 1968. He could furnish no information as to any conspiracy to assassinate KENNEDY.

SAC Boston 44-646
SA James E. Harvey

KENSALT

Re. Bulet to Bs. 11-1-68
and Bs. let to Bu. 10-28-68

In view of the info reflecting negatives were underexposed and not suitable for printing, same should be returned to owner.

Lead
At Providence, RI.
Will return negatives (serial 112) to John V. Kinney, 249 Rankin Ave.

44-646-123

SEARCHED ..... INDEXED .....
SERIALIZED ..... FILED .....
NOV 1968
FBI — BOSTON

Harvey H
HC Fowlers

FD-302 (Rev. 4-15-64)

FEDERAL BUREAU OF INVESTIGATION

Date 10/29/68

EUGENE A. DELLEA, Pomeroy Ave., West Stockbridge, Massachusetts, was interviewed at the Pittsfield, Massachusetts Police Department.

He furnished the following information:

On May 17, 1968, he flew from Bradley Field, Windsor Locks, Connecticut, via TWA to Los Angeles, California, arriving there at approximately 3:00 a.m., May 18, 1968. Upon arriving in Los Angeles, he checked into the Ambassador Hotel.

On May 18, 1968, he met with DONALD DOWD, a co-ordinator during the campaign of Senator ROBERT F. KENNEDY and was briefed on the campaign programs.

He advised that a Workshop was held in a school in West Los Angeles and that during the day of May 18, 1968, he travelled to various locations in West Los Angeles, Beverly Hills, and Santa Monica, California.

He related that from May 18, 1968, through June 4, 1968, he worked with Mr. DOWD in organizing Senator KENNEDY's campaign in the Los Angeles area.

He stated that the campaign activities were running smoothly and the only trouble occurring was that campaign posters on the cars of campaign workers were constantly being ripped off the cars.

He related that on the night of June 2, 1968, he was in the Coconut Grove. He advised that he noticed an individual wandering around who didn't appear to belong to the campaign group.

He advised that KAY HACKETT, a campaign worker, mentioned to him that she had asked this individual to leave the area, but he had refused to do so. He advised that he asked the individual to leave, but the individual did not do so.

On 10/21/68 at Pittsfield, Massachusetts File# Boston ~~5~~ 4 44-646-124

EVD

by SA EDWARD V. DAILEY/kab Date dictated 10/24/68

This document contains neither recommendations nor conclusions of the FBI. It is the property of the FBI and is loaned to your agency; it and its contents are not to be distributed outside your agency.

He advised that he spoke to Mr. DOWD about this individual and Mr. DOWD told him to go and tell a policeman to see if he'd ask the individual to leave.

He advised that he mentioned the matter to a policeman, but he later observed the same individual talking to a group of Catholic nuns. He advised that he then assumed that the individual was probably connected with the campaign in some capacity, and he dismissed the matter from his thoughts.

He related that during the evening of June 4, 1968, he saw the same individual in the Embassy Room and recalled that Mr. DOWD mentioned to him that this same individual was back again.

He advised that so far as he knew this individual did not exhibit any pass or identification card which allowed him to be in the Embassy Room. He related that it was possible to enter the Embassy Room without showing identification due to the large crowd and confusion in the room.

He furnished the following physical description of the individual:

Nationality:	Possibly Lebanese, Greek, or Italian
Age:	Middle 50's
Hair:	Dark
Build:	Very heavy
Weight:	250 lbs.
Height:	6' - 6'2"
Remarks:	"looked like a hood"

He was exhibited a photograph of SIRHAN B. SIRHAN and advised that he never saw SIRHAN or ever heard SIRHAN's name mentioned at any time and that SIRHAN was not identical with the man he saw in the Coconut Grove and the Embassy Room.

He advised that at the time of the shooting of Senator KENNEDY he was in the Embassy Room standing immediately in front and below the television cameras with Mr. DOWD. He related that this placed him in the right rear of the Embassy Room next to the restaurant.

He recalled that the television cameras were not operating and that some of the people in the Embassy Room were leaving.

He advised that he heard a "pop" sound as though a balloon had been popped. He then noticed a great deal of confusion and shouting and heard someone say that Senator KENNEDY had been shot.

He related that Mr. DOWD ran out of the room through a door behind the television camera. He advised that he tried to follow Mr. DOWD, but he was forced back by police officers.

He related that he then rushed out the main door into the lobby and met Mr. DOWD there with POLLY FITZGERALD, a KENNEDY relative. He advised that he and Mr. DOWD and POLLY FITZGERALD then saw policemen taking a man out of the area.

He advised that he and Mr. DOWD accompanied Mrs. FITZGERALD to her suite and that Mr. DOWD went to Senator KENNEDY's suite to check on the Senator's children.

He advised that Mr. DOWD returned to Mrs. FITZGERALD and that they then went to the hospital where Senator KENNEDY had been taken.

He believed that they arrived at the hospital at 2:15 a.m., June 5, 1968; and they remained at the hospital until 7:00 a.m., June 5, 1968.

He advised that after leaving the hospital, he went to the airport and flew to Boston, Massachusetts, on Senator KENNEDY's airplane, arriving in Boston at 9:00 a.m., June 5, 1968.

The following background information was obtained through interrogation and personal observation:

Name:	EUGENE A. DELLEA
Address:	Pomeroy Ave., West Stockbridge, Massachusetts
Born:	January 26, 1936, Pittsfield, Massachusetts
Height:	5'11"

BS 56-74

Weight:	174 lbs.
Hair:	Dark brown
Eyes:	Brown
Employment:	Technician, Hillcrest Hospital, Pittsfield, Massachusetts
Parents:	GUY DELLEA - father JOSEPHINE DELLEA - mother Pomeroy Ave., West Stockbridge, Massachusetts.

FD-302 (Rev. 4-15-64)

FEDERAL BUREAU OF INVESTIGATION

1 Date 11/13/68

DANIEL D. MC GURL, 51 Forster Road, Manchester, Massachusetts, provided the following information:

He and his wife were guests at the Ambassador Hotel, Los Angeles, California, from June 2, 1968, to June 4, 1968, when they left for Las Vegas. He did not witness the killing of Senator ROBERT F. KENNEDY, and the first he knew of it was from watching television in Las Vegas.

He and his wife have never seen SIRHAN B. SIRHAN, have no information concerning a possible conspiracy on the part of SIRHAN, and can provide no pertinent information concerning this matter.

On 11/8/68 at Telephonically Manchester, Massachusetts File # Boston 44-646-125

by SA CARL J. EVENSEN/rem Date dictated 11/8/68

This document contains neither recommendations nor conclusions of the FBI. It is the property of the FBI and is loaned to your agency; it and its contents are not to be distributed outside your agency.

FD-302 (Rev. 4-15-64)

FEDERAL BUREAU OF INVESTIGATION

1 Date 11/13/68

Mrs. DANIEL D. MC GURL, 51 Forster Road, Manchester, Massachusetts, provided the following information:

She and her husband were guests at the Ambassador Hotel, Los Angeles, California, from June 2, 1968, to June 4, 1968, when they left for Las Vegas. She did not witness the killing of Senator ROBERT F. KENNEDY, and the first she knew of it was from watching television in Las Vegas.

She and her husband have never seen SIRHAN B. SIRHAN, have no information concerning a possible conspiracy on the part of SIRHAN, and can provide no pertinent information concerning this matter.

On 11/8/68 at Telephonically Manchester, Massachusetts File # Boston 44-646 - 125A

by SA CARL J. EVENSEN/rem Date dictated 11/8/68

This document contains neither recommendations nor conclusions of the FBI. It is the property of the FBI and is loaned to your agency; it and its contents are not to be distributed outside your agency.

FD-302 (Rev. 4-15-64)

FEDERAL BUREAU OF INVESTIGATION

Date 11/7/68

Mr. FRANCIS J. GILLAN, Teller, State Treasurer's Office, State Office Building, Boston, Massachusetts, with residence at 100 South Florence Street, South Attleboro, Massachusetts, furnished the following information:

GILLAN stated that on June 5, 1968, he was in Los Angeles and attended a victory rally in the ballroom of the Ambassador Hotel, Los Angeles, California. He stated that he did not witness the killing of Senator ROBERT F. KENNEDY and to the best of his knowledge did not see SIRHAN B. SIRHAN in the vicinity of the Embassy Ballroom prior to the shooting.

On 11/4/68 at Attleboro, Massachusetts File# Boston 44-646 -- 136

by SA DONALD B. PALMER/gb Date dictated 11/6/68

This document contains neither recommendations nor conclusions of the FBI. It is the property of the FBI and is loaned to your agency; it and its contents are not to be distributed outside your agency.

OPTIONAL FORM NO. 10
MAY 1962 EDITION
GSA FPMR (41 CFR) 101-11.6

UNITED STATES GOVERNMENT

Memorandum

TO : SAC, Los Angeles (56-156) DATE: 11/27/68

FROM : SAC, Boston 44-646 ~~(46-646)~~ - P -

SUBJECT: KENSALT
(00: Los Angeles)

Re Boston letter to Los Angeles, 11/5/68.

Enclosed herewith are 22 copies each of FD-302s pertaining to interviews of the following individuals:

Mr. FRANCIS J. GILLAN
South Attleboro, Massachusetts

LINDA WEISS
Cambridge, Massachusetts

EUGENE A. DELLEA
West Stockbridge, Massachusetts

Mr. and Mrs. DANIEL D. McGURL
Manchester, Massachusetts

2 - Los Angeles (56-156) (Encls. 88)
2- Boston ~~(46-646)~~ 44-646

JEH/svh
(4)

44-646-1297

SEARCHED
SERIALIZED
INDEXED

Hawley

5010-106

Buy U.S. Savings Bonds Regularly on the Payroll Savings Plan

11-29-68

AIRTEL

TO : SAC, LOS ANGELES (56-156)

FROM SAC, BOSTON (44-646) (RUC)

SUBJECT: KENSALT
OO: LOS ANGELES

Re Los Angeles airtel 11-14-68.

All interviews in Boston completed. Boston letter dated 11-27-68, contains FD-302's regarding interviews of the following individuals:

MICHAEL D. ROMAN

Mrs. EDWARD (POLLY) FITZGERALD

EDWIN O. REISCHAUER

Results of interviews of FRANCIS J. GILLAN and Mr. and Mrs. DANIEL D. MC GURL were sent previously to Los Angeles.

2-Los Angeles
1-Boston
DEH:jmp
(3)

SEARCHED
SERIALIZED
INDEXED
FILED

44-646-128

SAC, LOS ANGELES (56-156) 11/27/68

SAC, BOSTON (44-646) (P)

KENSAIT
(OO:LA)

Re Los Angeles letter to Boston, 9/16/68.

Enclosed herewith are 22 copies each of FD-302s reflecting interviews with EDWIN O. REISCHAUER, Mrs. EDWARD (POLLY) FITZGERALD, and MICHAEL D. ROMAN.

Boston will continue to locate and interview other individuals pertinent to instant investigation.

2 - Los Angeles (Encs. 66)
(2) - Boston
JSH:gb
(4)

SEARCHED
INDEXED
FILED

44-646-129

FD-36 (Rev. 5-22-64)

FBI

Date: 10/9/68

Transmit the following in _____
(Type in plaintext or code)

Via AIRTEL AIR MAIL
(Priority)

TO: SAC, BOSTON

FROM: SAC, BUFFALO (175-20) (P)

KENSALT
(OO: Los Angeles)

Re Los Angeles let to Buffalo, dated 9/16/68.

Enclosed herewith for Boston is copy of relet, which is self-explanatory, and diagram of shooting scene at the Ambassador Hotel, Los Angeles, California.

LAWRENCE WEISS, 959 Parker Blvd., Kenmore, New York, advised SAs PETER J. SOFIA and JACK W. SUNDERLAND, on 10/9/68, that his sister, LINDA WEISS, is currently residing at 11 Gray St., Cambridge, Massachusetts, Apt. 9. She is currently employed with the "Kelly Services," Boston, Massachusetts. WEISS further advised that his sister, LINDA, worked for U.S. Senator ROBERT F. KENNEDY for several months prior to his assassination. WEISS stated that it is his understanding that LINDA was actually in San Francisco, Calif., at the time of the assassination of Sen. KENNEDY.

Buffalo indices contain no information identifiable to LINDA WEISS.

2 - Boston (Enc. 1) (AM)
2 - Los Angeles (56-156) (AM)
1 - Buffalo
PJS:mfm
(5)

44-646-130

OCT 14 1968
FBI — BOSTON

Approved: _____ Sent _____ M Per _____
Special Agent in Charge

BU 175-20

LEAD

BOSTON

AT CAMBRIDGE, MASSACHUSETTS

As indicated in enclosed referenced letter, the interview of LINDA WEISS is requested in an effort to determine whether or not she might be in possession of any information concerning a possible conspiracy involving the above-mentioned assassination, whether or not she knows SIRHAN B. SIRHAN, or might have observed him in the area of the hotel on the night of 6/4/68.

GSA GEN. REG. NO. 27

UNITED STATES GOVERNMENT

Memorandum

TO : SAC, BUFFALO

DATE: 9/16/68

FROM: SAC, LOS ANGELES (56-156)

SUBJECT: KENSALT
00: LOS ANGELES

Re: LINDA WEISS
959 Parker Blvd.
Kenmore, New York
(716) 835 8510

On 6/4/68 the above-captioned person was a registered guest at the Ambassador Hotel, Los Angeles, California.

At 12:15 A.M. on 6/5/68, SIRHAN B. SIRHAN, at the conclusion of a victory rally by the late Senator ROBERT F. KENNEDY. (D-New York), in the kitchen area leading off the Embassy Ballroom shot and killed Senator KENNEDY, utilizing a .22 caliber revolver.

The Los Angeles Police Department requested the assistance of the Bureau in the location and interview of guests of the hotel in an effort to determine whether or not any of the guests might be in possession of any information concerning a possible conspiracy, might know SIRHAN, or might have seen him about the hotel on the night of 6/4/68.

All information, negative or positive, should be incorporated into an FD-302, as all information is being disseminated to the District Attorney, Los Angeles County, in report form, such reports being prepared by Los Angeles.

Trial date is tentatively set for the first part of November 1968, and it would be appreciated if the lead is covered in an expedite fashion. For your assistance, there is enclosed a diagram of the hotel area and location of the shooting.

22 copies of FD-302 should be submitted.

44-646-130

(2) - Buffalo (Enc.1)
1 - Los Angeles

WJN/mmd
(3)

FBI — BOSTON

Los Angeles Times
I-2, June 6, 1968

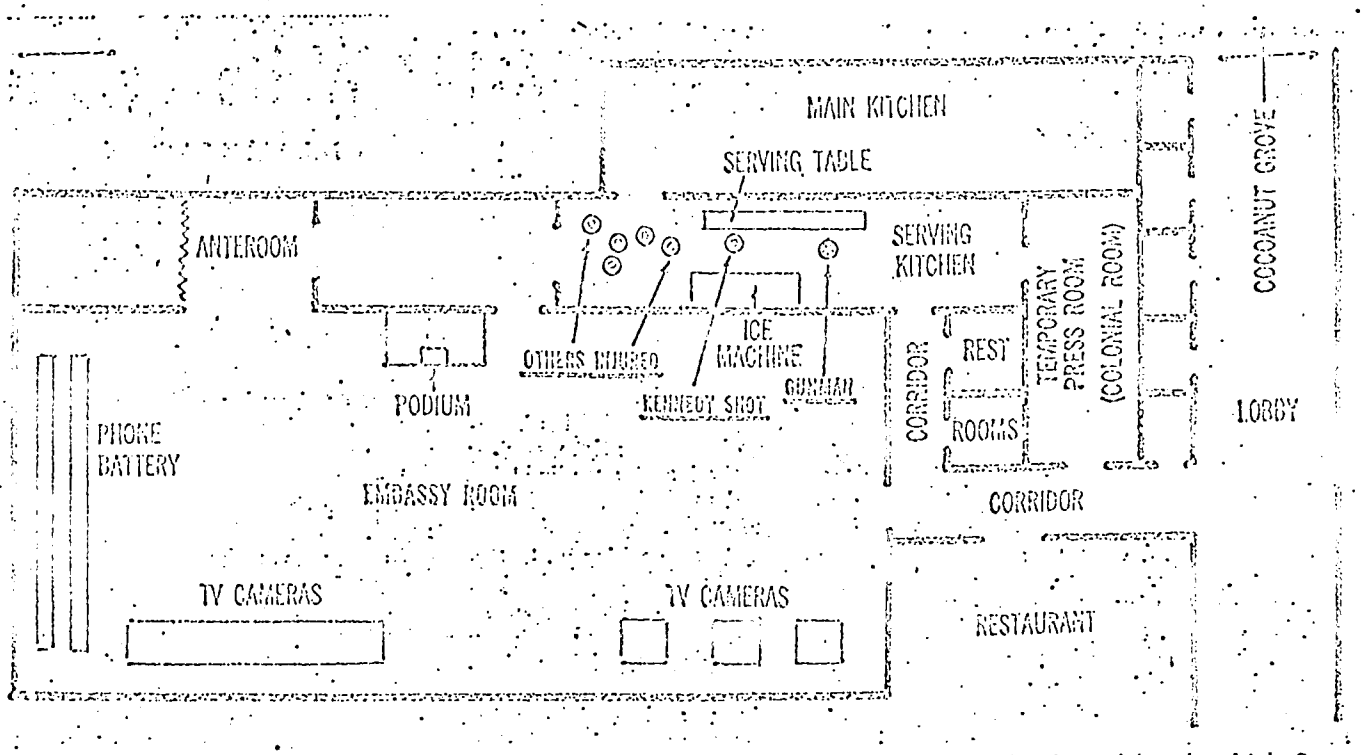

DIAGRAM OF SHOOTING SCENE—Sketch shows the doors leading from behind podium at Embassy Room and the serving kitchen through which Sen. Kennedy was leaving when he and others were shot. Times drawing by Oliver French

64-61681
OCT 14 1968

FD-36 (Rev. 5-22-64)

F B I

Date: 11/14/68

Transmit the following in _____
(Type in plaintext or code)

Via AIRTEL AIR MAIL
(Priority)

TO: SAC, BOSTON

FROM: SAC, LOS ANGELES (56-156)

SUBJECT: KENSALT
00: LOS ANGELES

A review of investigation conducted to date in the captioned matter indicates that interviews previously requested by Los Angeles have not been completed. It is requested that all interviews be completed by 11/30/68.

If previously submitted, please advise as to date of communications and spelling of names. Records indicate interviews are still outstanding on the following:

POLLY FITZGERALD

FRANK GILLAR

MR. AND MRS. D. MC GURL

AMBASSADOR REISCHAUER

MICHAEL D. ROMAN

~~LINDA WEISS~~

2 - Boston (AM)
1 - Los Angeles
WJN:CM
(3)

Approved: _____ Sent _____ M Per _____
Special Agent in Charge

FD-302 (Rev. 4-15-64)

FEDERAL BUREAU OF INVESTIGATION

Date 11/27/68

MICHAEL D. ROMAN, 105 Woodside Drive, Greenwich, Connecticut, attending a seminar at Harvard University, Cambridge, Massachusetts, advised that on June 4, 1968, he was at the Bulova Watch Company sales meeting at the Ambassador Hotel, Los Angeles, California.

He stated that he was in the Embassy Room at the hotel around midnight on that date when ROBERT KENNEDY addressed the group in the ballroom. He stated that he remained in the room when KENNEDY and a group departed and went through the kitchen area. ROMAN stated he heard the shooting and was subsequently advised KENNEDY had been shot.

ROMAN stated he did not see SIRHAN SIRHAN when he was in custody and removed from the hotel. He further stated he saw pictures of SIRHAN and could not identify him as a person ROMAN had ever seen previously.

ROMAN had no reason to believe anyone else in the area of the Ambassador Hotel was involved in the shooting incident.

On 11/26/68 at Cambridge, Massachusetts File# Boston 44-646 - 131

by SA JAMES E. HARVEY/gb Date dictated 11/26/68

his document contains neither recommendations nor conclusions of the FBI. It is the property of the FBI and is loaned to your agency; and its contents are not to be distributed outside your agency.

FD-302 (Rev. 4-15-64)

FEDERAL BUREAU OF INVESTIGATION

Date 11/26/68

Mrs. EDWARD (POLLY) FITZGERALD, 38 Barbara Road, Needham, Massachusetts, advised that she is a cousin of the late Senator ROBERT F. KENNEDY. She advised that she participated in the late Senator's presidential campaign in several states during the spring of 1968. She advised that she was upstairs in her room shortly after midnight on June 5, 1968, in the Ambassador Hotel, Los Angeles, California, when she was advised by telephone that Senator KENNEDY had been shot. She hurried downstairs to the lobby and observed an individual subsequently identified as SIRHAN SIRHAN being removed from the area by police.

Mrs. FITZGERALD advised that she could relate no incidents in regard to the shooting inasmuch as she was not present and she further stated that she had never seen SIRHAN previously on any occasion.

On 11/25/68 at Needham, Massachusetts File# BOSTON 44-646-135

by SA JAMES E. HARVEY/car Date dictated 11/26/68

This document contains neither recommendations nor conclusions of the FBI. It is the property of the FBI and is loaned to your agency; it and its contents are not to be distributed outside your agency.

FD-302 (Rev. 4-15-64)

FEDERAL BUREAU OF INVESTIGATION

Date 11/27/68

EDWIN O. REISCHAUER, former United States Ambassador to Japan and currently a professor in the History Department, Harvard University, Cambridge, Massachusetts, advised that he participated in the campaign of United States Senator ROBERT F. KENNEDY in California in June, 1968. REISCHAUER stated that he spent most of his time in San Francisco; and on the evening of June 4, 1968, he returned from San Francisco to Los Angeles, staying their only long enough to board a plane for Chicago at 8 PM with ADAM YARMOLINSKY, another individual who participated in the campaign.

REISCHAUER stated he did not see ROBERT F. KENNEDY while he was in Los Angeles and had no knowledge of the shooting until he was so advised of the incident in Chicago.

REISCHAUER stated that he has observed photographs of SIRHAN SIRHAN and has been unable to identify him as anyone he has ever seen previously.

On 11/22/68 at Cambridge, Massachusetts File# Boston 44-646 36

by SA JAMES E. HARVEY/gb Date dictated 11/25/68

This document contains neither recommendations nor conclusions of the FBI. It is the property of the FBI and is loaned to your agency; it and its contents are not to be distributed outside your agency.

OPTIONAL FORM NO. 10
MAY 1962 EDITION
GSA FPMR (41 CFR) 101-11.6

UNITED STATES GOVERNMENT

Memorandum

TO : SAC (44-646) DATE: 4/2/69

FROM : SA DENNIS M. CONDON

SUBJECT: KENSALT

On 4/2/69, VINCENT MURPHY, Thoroughbred Racing Protective Bureau (TRPB), Lincoln Downs, R. I., telephonically advised that they had received information that HENRY RAMISTELLA, aka FRANK DONNARUMMA, on whom a Stop was placed by SA FRANCIS CASHIN of the NYO, was at the Lemuel Shattuck Hospital, Jamaica Plain, Mass., as of 3/27/69, and, prior to that, was at a hospital in Springfield with a serious kidney ailment that is worse than cirrhosis of the liver. He said that the Stop placed with the TRPB was in order that they could interview RAMISTELLA.

Boston files reflect that under serial 44-646-45, intensive investigation was being conducted to locate RAMISTELLA as his name appeared in the notebook of SIRHAN B. SIRHAN. RAMISTELLA, aka FRANK DONNARUMMA is apparently a race track character.

I telephoned the Lemuel Shattuck Hospital and ascertained there is no one presently confined there under the name of RAMISTELLA or DONNARUMMA.

RECOMMENDATION

It is recommended that an Agent handling "44" matters pursue this to ascertain RAMISTELLA's location; whether Los Angeles still wants him interviewed, and whether the Stop with the TRPB placed by the NYO should be cancelled.

DMC:po'b
(2)

44-646-137

SEARCHED ____ INDEXED ____
SERIALIZED ____ FILED ____
APR 2 1969
FBI — BOSTON

5010-108

Buy U.S. Savings Bonds Regularly on the Payroll Savings Plan

FBI BOSTON

FBI NEW YORK

1 09PM URGENT 4-3-69 JLK

TO LOS ANGELES 56-156 AND BOSTON 44-646

FROM NEW YORK 44-1640 1P

KENSALT

RE BOSTON TEL TO LOS ANGELES AND NEW YORK APRIL THREE INSTANT.

A STOP WAS PLACED BY THE NEW YORK OFFICE AT THE TRPB, NEW YORK, NEW YORK, ON HENRY RAMISTELLA AKA FRANK DONNARUMMA IN CONNECTION WITH INSTANT MATTER.

LOS ANGELES ADVISE BOSTON IF INTERVIEW WITH RAMISTELLA IS STILL DESIRED.

NEW YORK WILL REMOVE STOP AT TRPB.

END

PJS

FBI BOSTON

44-646-138

SEARCHED INDEXED
SERIALIZED FILED
FBI — BOSTON

FBI BOSTON

FBI LOS ANG.

428PM URGENT 4-3-69 LJF

TO BOSTON (44-646)

FROM LOS ANGELES (56-156) 1P

KENSALT. OO: LOS ANGELES.

RELAAIRTEL AUGUST FIVE SIXTY EIGHT AND BOSTON TEL TO LA APRIL THREE LAST.

REAIRTEL SETS FOITH BACKGROUND INFORMATION RE RAMISTELLA. BOSTON INTERVIEW RAMISTELLA CONCERNING HIS KNOWLEDGE OF AND ASSOCIATION WITH SIRHAN SIRHAN. SUBMIT RESULTS OF INTERVIEW ON FD THREE ZERO TWO, TWENTY THREE COPIES. MATTER SHOULD BE HANDLED EXPEDITIOUSLY, AS TRIAL OF SIRHAN AT LOS ANGELES IS NEARING END. NEW YORK ADVISED AIR MAIL.

END

TJT

FBI BOSTON

P

44-646-139

SEARCHED INDEXED
SERIALIZED FILED
APR 3 1969
FBI—BOSTON

FD-36 (Rev. 5-22-64)

FBI

Date: 4/4/69

Transmit the following in _____ (Type in plaintext or code)

Via TELETYPE URGENT (Priority)

TO: DIRECTOR (62-587)
LOS ANGELES (56-156)

FROM: BOSTON (44-646) (P)

KENSALT. OO:LA.

RE LOS ANGELES AIRTEL TO BUREAU, AUGUST FIVE LAST; LOS ANGELES TELETYPE TO BOSTON, APRIL THREE LAST.

ON APRIL FOUR INSTANT, HENRY RONALD RAMISTELLA, AKA FRANK RUMMA, STATED HE WAS EMPLOYED BY BERT C. ALTERFLISH (PHONETIC), OWNER OF GRANJA VISTA DEL RIO RANCH, AS A HORSE TRAINER FOR TWO YEARS ENDING EARLY SIXTY-EIGHT. RAMISTELLA STATES HE IS BARRED FROM TRACKS AND WORKED FOR ALTERFLISH UNDER ALIAS FOR THIS REASON.

SIRHAN SIRHAN, AKA SOL, WORKED FOR RAMISTELLA AS EXERCISE BOY AND JOCKEY TRAINEE FOR ONE AND ONE-HALF YEARS. SIRHAN QUIT AFTER BEING REJECTED BY R. L. "BOB" WHEELER AS JOCKEY. WHEELER KNOWN TO ALTERFLISH.

RAMISTELLA WITNESSED SIRHAN FALL FROM HORSE IN INCIDENT PUBLICIZED BY NEWSPAPERS. STATES SIRHAN NOT INJURED IN FALL,

SEARCHED
SERIALIZED
INDEXED
FILED

44-646-140

1-New York (44-1640)(AM)
1-Boston (44-646)

MWS:mac
(2)

Approved: _____ Special Agent in Charge

Sent 9:32 PM Per _____

Los Angeles @ 9:3[illegible] - VLB

FD-36 (Rev. 5-22-64)

F B I

Date:

Transmit the following in _____
(Type in plaintext or code)

Via _____ _____
(Priority)

BS 44-646

PAGE TWO

TREATED AT HOSPITAL AND RELEASED. SIRHAN BEHAVED NO DIFFERENT FOLLOWING FALL.

SIRHAN ARGUED POLITICS "COMMUNISM" WITH TWO HUNGARIANS; JOHN (LNU) ONLY NAME AVAILABLE.

ALTERFLISH MAY BE ABLE TO FURNISH NAMES OF HUNGARIANS.

ED THREE ZERO TWOS FOLLOW TO LA.

NEW YORK ADVISED BY AIR MAIL.

Approved: _____ Sent _____ M Per _____
Special Agent in Charge

FD-36 (Rev. 5-22-64)

FBI

Date: 4/3/69

Transmit the following in _____ (Type in plaintext or code)

Via TELETYPE URGENT (Priority)

TO: LOS ANGELES (56-156) AND NEW YORK (44-1640)

FROM: BOSTON (44-646)

KENSALT

RE LOS ANGELES AIRTEL TO BUREAU, AUGUST FIVE LAST, AND BOSTON LETTER TO LOS ANGELES AUGUST TWENTY SIX LAST.

TRPB, LINCOLN DOWNS, RHODE ISLAND, ADVISED THAT HENRY RAMISTELLA, AKA FRANK DONNARUMMA, ON WHOM A STOP HAD BEEN PLACED PREVIOUSLY BY SA FRANCES CASHIN OF THE NEW YORK OFFICE, WAS IN A BOSTON HOSPITAL AS OF MARCH TWENTY SEVEN LAST. HAD PREVIOUSLY BEEN HOSPITALIZED SPRINGFIELD, MASS., WITH VERY SERIOUS LIVER CONDITION.

RE LOS ANGELES AIRTEL REFLECTED ABOVE INDIVIDUAL'S NAME WAS IN NOTEBOOK OF SIRHAN SIRHAN AND INTERVIEW OF RAMISTELLA REQUESTED.

NEW YORK OFFICE ADVISE IF ABOVE STOP PLACED IN CONNECTION WITH INSTANT MATTER.

LOS ANGELES ADVISE INTERVIEW WITH RAMISTELLA STILL DESIRED.

END.
JEH:car
(1)

44-646-141

SEARCHED
SERIALIZED
INDEXED
FILED

Approved: _____ Sent 9:36 AM Per _____

Special Agent in Charge

FD-302 (Rev. 4-15-64)

FEDERAL BUREAU OF INVESTIGATION

Date 4/5/69

HENRY RONALD RAMISTELLA, 737 Carew Street, Springfield, Massachusetts, advised as follows:

He is a former horse trainer and jockey who was disbarred because of some trouble he got into a number of years ago. Because he was barred from the race tracks he travelled to California where he sought work as a horse trainer under the name FRANK RUMMA. Using this name he was employed by Mr. BURT C. ALTERFLISH (phonetic) who is the owner of the Cramja Vista De Rio Ranch. He was so employed for approximately two years ending early in 1968 or in the end of 1967. While employed by Mr. ALTERFLISH he hired SIRHAN SIRHAN as an excercise boy and a jockey trainee. SIRHAN was known to him and to all the other workers as SOL, however, his true name, SIRHAN, appeared on his pay check.

SIRHAN had been employed for about a year when RAMISTELLA referred him to R.L. "BOB" WHEELER. However, approximately two months later SIRHAN returned to the De Rio Ranch and stated that BOB WHEELER had told him he was not ready to become a jockey. SIRHAN worked for approximately a month after returning to the ranch and then quit after he was unable to obtain a raise or shorter hours. This was approximately one year before Mr. RAMISTELLA heard that he had been arrested for shooting Senator ROBERT F. KENNEDY.

SIRHAN had advised RAMISTELLA that he had studied to be an ambassador for his old country noting that SIRHAN was an immigrant to the United States. RAMISTELLA feels that SIRHAN would have been well suited for this type occupation as he was exceedingly polite and appeared well educated.

He described SIRHAN as being a "loner" who had few friends and who used to go without meals in order to save his pay check. SIRHAN was very meek and had no "nerve." SIRHAN was generally afraid of horses and lacked the nerve to become a jockey.

RAMISTELLA states that he and several others were watching SIRHAN run one of the horses at the time SIRHAN fell from the horse. RAMISTELLA noted that this fall had

On 4/4/69 at Springfield, Massachusetts File # BOSTON 44-646 1/2

by SA MICHAEL W. STUART/car Date dictated 4/5/69

This document contains neither recommendations nor conclusions of the FBI. It is the property of the FBI and is loaned to your agency; it and its contents are not to be distributed outside your agency.

been subsequently publicized in recent newspaper and television accounts from Los Angeles. He noted that at the time SIRHAN was running the horse it was extremely foggy and SIRHAN apparently lost his bearings and ran the horse into one of the fences almost directly in front of him, RAMISTELLA, and the other onlookers. RAMISTELLA, because of the fog, did not actually see SIRHAN fall from the horse but heard the accident and ran to where SIRHAN was laying. SIRHAN was very much shaken by the accident and was taken to the local hospital for treatment. The hospital found nothing wrong, however, and released him the next day. RAMISTELLA had an occasion to observe SIRHAN for some time following this accident and noted that his behavior was, apparently, no different from his behavior before the accident. SIRHAN did not complain of any ill effects following the accident to RAMISTELLA or to anyone else in RAMISTELLA's knowledge.

RAMISTELLA has no knowledge of SIRHAN's political views. He states that SIRHAN argued with two Hungarians that were employed at the ranch about politics and Communists, however, the discussion took place in a language not familiar to RAMISTELLA and he has no idea what the argument concerned. He could identify one of the Hungarians only as JOHN and states that Mr. ALTERFLISH could possibly be able to identify thesw two individuals.

4/7/69

AIRTEL

TO: SAC, LOS ANGELES (56-156)

FROM: SAC, BOSTON (44-646) (RUC)

SUBJECT: KENSALT
(OO: LOS ANGELES)

Re Los Angeles airtel to Bureau, 8/5/65, Los Angeles teletype to Boston, 4/3/69, and Boston teletype to Bureau and Los Angeles, 4/4/69.

Enclosed for Los Angeles are 23 copies of an FD 302 reflecting investigation conducted by the Boston Division.

2-Los Angeles (enc. 23)
1-Boston
MWS:car
(3)

4/4-6 96-44

SEARCHED
SERIALIZED
INDEXED
FILED

(Mount Clipping in Space Below)

Sirhan may be released in 1986

United Press International

SAN QUENTIN, Calif. —Sirhan B. Sirhan, once condemned to die for the assassination of Sen. Robert F. Kennedy, has been a "model prisoner" and if he keeps it up he will be released in 1986 under a new California parole policy.

The state Adult Authority determined yesterday that Sirhan, 31, should be released Feb. 23, 1986, after serving a total of 16 years and nine months for the first-degree murder of Kennedy, the 1968 California Democratic nominee for President.

The parole board acted under a new policy of the administration of Democratic Gov. Edmund G. Brown Jr. to establish specific release dates for all California inmates who now serve "indeterminate" sentences.

Sirhan's attorney, Godfrey Isaac of Beverly Hills, Calif., said he talked with Sirhan after the board hearing and Sirhan indicated he would fear for his life after he is freed.

(Indicate page, name of newspaper, city and state.)

The BOSTON HER
AMERICAN
BOSTON, MASS.

11 The BOSTON GLO
BOSTON, MASS.

Date: 5/21/75
Edition: EVENING
Author: UPI
Editor: T. WINSHIP
Title: SIRHAN B.
SIRHAN

Character:
or
Classification:
Submitting Office: BOSTON

☐ Being Investigated

SIRHAN, SIRHAN B.
44-646-3

44-646-1424

SEARCHED ___ INDEXED ___
SERIALIZED ___ FILED ___
MAY 22 1975
FBI — BOSTON

CLASSIFICATION NO.

files destroyed with exception
of the enclosed per MRR 6 month
5 yr rule 2-9-78 rad

Volume Number
Serials 44-2888

thru
44-2897

C-

10024641

FEDERAL BUREAU
ENTIRE FILE REVIEWED
FOR HISTORICAL
of DECLASSIFICATION

INVESTIGATION

Bureau File Number

DO NOT DESTROY,
HISTORICAL VALUE,
NATIONAL ARCHIVES

LOS ANGELES DIVISION

CLOSED FILES CONTROL NUMBER

000000000-002361

George C. Thomson *Registered Civil Engineer*

SWIMMING POOLS — STRUCTURAL DESIGN OF COMMERCIAL BUILDINGS

MAILING ADDRESS
P. O. BOX 489
GLENDALE, CALIF. 91209

1528 CANADA BLVD.
GLENDALE, CALIF. 91208
241-6035 — 242-0722

March 14, 1975

Mr. William Sullivan
Chief Special Agent
Federal Bureau of Investigation
11000 Wilshire Blvd.
West Los Angeles, California

Dear Mr. Sullivan:

I am hereby requesting under Section 241 Title 18 of the U. S. Code, and under other applicable laws, that you proceed immediately to prosecute all persons responsible for the conspiracy to violate the civil rights of Sirhan B. Sirhan who is being held in San Quentin prison for a murder for which he was not responsible.

Information available to me shows that Senator Robert F. Kennedy lived until July 19, 1969 at which time he died by drowning on Chappaquiddick Island in Massasachusetts.

The alleged murder of Robert Kennedy was on June 5, 1968. Mr. Sirhan could not possibly have killed the Senator under these circumstances.

All information which I possess to substantiate my charge will be made available to you at your request.

Unsubs; Sirhan B Sirhan - Victim

44-2897-1

Benjamin

George C. Thomson *Registered Civil Engineer*

SWIMMING POOLS — STRUCTURAL DESIGN OF COMMERCIAL BUILDINGS

MAILING ADDRESS
P. O. BOX 489
GLENDALE, CALIF. 91209

1528 CANADA BLVD.
GLENDALE, CALIF. 91208
241-6035 — 242-0722

March 14, 1975

Mr. William Sullivan
Chief Special Agent
Federal Bureau of Investigation
11000 Wilshire Blvd.
West Los Angeles, California

Dear Mr. Sullivan:

I am hereby requesting under Section 241 Title 18 of the U. S. Code, and under other applicable laws, that you proceed immediately to prosecute all persons responsible for the conspiracy to violate the civil rights of Sirhan B. Sirhan who is being held in San Quentin prison for a murder for which he was not responsible.

Information available to me shows that Senator Robert F. Kennedy lived until July 19, 1969 at which time he died by drowning on Chappaquiddick Island in Massasachusetts.

The alleged murder of Robert Kennedy was on June 5, 1968. Mr. Sirhan could not possibly have killed the Senator under these circumstances.

All information which I possess to substantiate my charge will be made available to you at your request.

Please advise me of your action as soon as possible.

Very truly yours,

George C. Thomson

Telephonically acknowledged 3/20/75 [illegible]

cc: Gilbert Benjamin
Special agent of
the F. B. I.

GCT/dd

LICENSED IN
CALIFORNIA & NEVADA

GEORGE C. THOMSON

CONSULTING ENGINEER

(213)
241-6035
242-0722

1528 CANADA BLVD., SUITE 208
GLENDALE, CALIF. 91208
P. O. BOX 489

THE CHAPPAQUIDDICK COVERUP

In the early morning hours of July 19, 1969, a Deputy Sheriff named Christoper Look was driving home, travelling east on Chappaquiddick road from the Edgartown Ferry on Chappaquiddick Island in Massachusetts. Look came to a sharp right turn in the road, where the road intersected a dirt road called Dike Road, which continued straight in the same direction Look was travelling.

Look slowed to make the right turn and he noticed a car driving northeast on School Road toward him at the same intersection. As Look slowed to almost a stop, the other car, instead of negotiating the turn on to Chappaquiddick Road toward Edgartown,drove straight ahead and stopped on a narrow sand road leading to a cemetery. As the car passed in front of Look's headlights, he saw it was a black sedan and that there appeared to be a man and a woman in the front seat, and what appeared to be some clothing in the rear.

Look turned the corner and stopped about sixty feet from the other car, stepped out of his station wagon and walked back along the center line toward the car which was stopped at the entrance to the ancient cemetery. As he was about thirty-five feet away, the car quickly reversed, made a 90^{0} right turn and headed towards Dike Bridge and the beach, the car disappeared at high speed in a cloud of dust. It was approximately 12:45 AM.

The black sedan travelled three-quarters of a mile and, at high speed, struck some ruts in the road in front of the wooden bridge, lost control and flipped over the right side into about nine feet of water. The car came to rest with the engine toward the bridge and the rear of the car at an elevated position. The two occupants of the car were upside down with water pouring into the only open window next the the driver's left arm. The driver drowned almost immediately and the young girl scrambled into the rear seat as the water rose around her. She soon discovered that in the upside down position, the elevated section of the floor of the rear section of the car trapped sufficient air that, by grasping the upside down seat, she was able to breathe.

The position of her drowned companion prevented her escape from the only open window; and she survived for approximately two hours. Shortly before 3 AM, or thereabouts, she expired from shock, exposure and lack of oxygen.

The girl was identified as Mary Jo Kopechne, secretary to Senator Robert F. Kennedy, who alledgedly was murdered by Sirhan B. Sirhan in Los Angeles, approximately one year and one month earlier.

When rescuers pulled the girls body from the car at 9 o'clock the next morning, the driver of the vehicle was not there.

Who was he and where had his body gone? When the car was pulled from the water, the front windshield which took the full

Copyrighted 1975
George C. Thomson

impact of the fall from the bridge was cracked but not broken in.

Both windows on the passenger side, which were smaller and did not receive such a force as did the windshield, were broken out to their frames.

Who was responsible for removing the glass from these windows? What was the purpose? Was the driver's body removed in the night and if so why was Miss Kopechne left inside the car?

What was the driver's identity? Why conceal both his body and his name?

At approximately 9 AM, the same morning, a strange conversation occured at the Edgartown Ferry crossing at the time the paramedic was taking the body from the submerged car.

Three men boarded the ferry for the short trip across the narrow strait joining Edgartown Harbor with Katama Bay.

When the ferry docked at the Chappaquiddick terminal, one of the men, Mr. Tony Bettencourt, went up to Senator Ted Kennedy and asked, "Senator, they just took a dead girl our of your car, do you want a ride up the the bridge?" "No", said Kennedy, "I'm going over to town."

Another man named Hewitt said loudly, "Senator Kennedy, are you aware of the accident?"

One of Kennedy's companions said, "Yes, we just heard about it."

It seems to me that this was quite true, since I am fully convinced that the driver of the car was Robert Kennedy, not Ted Kennedy.

What was this terrible secret that forced the Senator from Massachusetts to take the blame for an accident which involved his brother, the former Senator from New York?

I am sure it is not necessary to overstate this case. It is better to leave the police work where it belongs, and hopefully, the Los Angeles police and the Edgartown authorities, will rise to the occasion and perform their duty.

Copyrighted 1975
George C. Thomson

CONSPIRACY REPORT NO. 1 (3-13-75)

Mrs. Sam "Casey" Gordon, deceased, told me approximately ten (10) years ago, that she had a woman as a house guest for approximately one year. The woman's name was Phyllis McGuire, a friend of Sam Giancana, a reputed mobster.

Casey told both my wife and I, that Marilyn Monroe had coincidentally appeared at the Seattle Worlds Fair, and in Reno, Nevada, when Senator Robert Kennedy had appeared at these locations with his family. She said that when Giancana came to Palm Springs, Miss McGuire made herself immediately available to him.

Casey lived on Crescent Drive, next to my house at 769 Crescent, which is now leased. I learned from other sources that Sam Gordon, Casey's husband was a boyhood friend of Jack Ruby, the original Jack Ruby from Chicago. I was told by a different source that Ruby was found shot to death in a barrel, and that the Dallas Ruby was an imposter.

Recent news accounts have charged that Sam Giancana employed one Johnny Roselli to make repeated attempts on Fidel Castro's life. These attempts were allegedly made at the approximate time of the Bay of Pigs invasion. (April 17, 1961)

When Roselli appeared for sentencing from a conviction resulting from a card cheating case, Roselli reportedly asked for leniency due to his participation in the Castro affair. The Judge said he did not deserve any "brownie points" for this and sentenced him to prison anyway.

The press at present, has mounted a campaign of accusation against Federal agencies with respect to their possible participation in political assassinations.

In my opinion, these accusations are not entirely justified, and I will tell you why.

I have firmly established that both Kennedy "assassinations" resulted in the death of persons other than President John Kennedy and Senator Robert Kennedy. With this in mind let me proceed:

The occurence of two fake assassinations lends credence to the thought, that they were engineered in order to conceal those responsible for actual assassinations and assassination attempts.

In any criminal investigation, motive and timing should never be discounted.

The press is now suggesting that Fidel Castro had President Kennedy shot in retaliation for the attempts on his life.

We now know that this was not the case.

Let us suppose, that the disappearance from public life by President Kennedy was in fact, due to possible exposure of the

Copyrighted 1975
George C. Thomson

attempts on Castro's life and other domestic disclosures related thereto.

The press stated at first that two Massachusetts men, (Edelman and Walinsky), who were associates of RFK had stated that RFK had stopped the attempts on Castro's life. The next day the press said this was not the case, that it was President Kennedy who stopped the operation.

The facts are that the operation did take place and that there were six attempts to kill Castro, one of which resulted in the loss of a boat by gunfire.

It is of interest that Roselli's lawyer was Grant Cooper, who immediately following the Rosellis case, represented Sirhan Sirhan, for the alleged "murder" of RFK.

It is apparent that a complete understanding of the Friars Club Card Cheating Case (Roselli) was of paramount importance in dealing with Sirhan.

Now let us look at the fake assassination of RFK. When the true facts of this case were revealed on KUSC Radio (Rap Line, Lowell Ponte, April 24, 1970), a law suit was filed by one Ted Charach, that a plumber from Lockheed did the Senator in.

Time went by and following a discussion at Glendale Colllege on June 5, 1974, that contained some very convincing information, Los Angeles was again invaded, this time from Massachusetts and New York.

A former New York Congressman, Allard Lowenstein, teamed with a man from UNCLE on KABC Radio to again advance "The Plumber in the Pantry", theory of political assassination.

Their intellectual discourse on two way radio was disturbed by a caller who called their attention to the coroner's report which described the deceased in other physical dimensions than the good Senator from New York possessed. According to the Los Angeles Times, RFK was positively shot in the pantry of an old hotel on Wilshire Blvd., on June 5, 1968. Nothing could be farther from the truth.

Another invitation to Glendale College on Febduary 25, 1975, blew a lot of covers, to coin a phrase. It was pointed out that Allard Lowenstein, the advocate of assassination by plumber had employed a secretary who had participated in the joyful reunion with RFK at Chappaquiddick Island on July 19, 1969, thirteen months after RFK was supposed to have been laid to rest after his funeral in St. Patrick's Cathedral.

One thing led to another and it was soon apparent that in 1969, when bodies were arriving at Travis Air Force Base from Vietnam, Bobby was enjoying the good life at Chappaquiddick playground. Bobby's driving ability soon altered this injustice however, and he landed upside down with his mouth full of sea water, at Poucha Pond. Thus ended the saga of the New Frontier and the Mystery of Camelot.

Copyrighted 1975
George C. Thomson

On Channel 13 Los Angeles, a man of rapid voice named, Mort Sahl teamed with this above mentioned man from UNCLE on the night of March 12, 1975 and prepared the American uninitiated and uninformed public with the coming disclosure that the pantry gunfire resulted from blank cartridges, but to no one's suprise, he hung on tenaciously to the libel of the plumbing industry at Lockheed Aircraft Company in Burbank.

Copyrighted 1975
George C. Thomson

OPTIONAL FORM NO. 10
MAY 1962 EDITION
GSA FPMR (41 CFR) 101-11.6

UNITED STATES GOVERNMENT

Memorandum

TO : FILE (44-2897) DATE: March 20, 1975

FROM : FILE REVIEW AND SUMMARY CLERK ANNIE JUNE SHAW

SUBJECT: GEORGE CECIL THOMSON
aka. George C. Thomson,
George Cecil Thompson,
George Thomson, George Thompson

The following is a summary of information obtained from a review of all references to the subject in the Los Angeles files under the name and aliases listed above. All references under the above names containing data identical or possibly identical with the subject have been included.

This summary is designated to furnish a synopsis of the information set out in each reference.

1 cc - G. Benjamin

THIS SERIAL IS NOT TO BE REMOVED FROM THIS FILE

44-2897-2

SEARCHED ... INDEXED ...
SERIALIZED ... FILED ...
20
FBI - LOS ANGELES

5010-108

Buy U.S. Savings Bonds Regularly on the Payroll Savings Plan

56-156-3178

A Poster announcing that GEORGE C. THOMSON was to speak on Tuesday, February 25, 1975 at Glendale College from 11 AM to 12 Noon, in Room B-106.

GEORGE C. THOMSON is the author of 'The Quest for Truth'.

The following paragraphs are set out on this poster:

"The only gun found the night of the murder was found in the pantry with eight expended shells in its cylinder. The body which was taken to the morgue had a bullet removed during the autopsy which did not match the pantry gun.

"The victim was, therefore, shot by a gun other than the pantry gun and the murder was committed in an area other than the pantry."

Also set out on this poster is the following:

"Physical Descriptions for Comparison:

	Victim	RFK	Difference
Color Eyes	Hazel	Blue	-
Weight	165 lbs.	140-145	20 lbs.
Height	5'10½"	5'9"	

Attached is a xerox copy of the autopsy report on Robert F. Kennedy.

GENERAL EXTERNAL EXAMINATION:

The non-embalmed body, measuring 70-1/2 inches (179 cm) in length and weighing about 165 pounds (74.5 kg), is that of a well-developed, well-nourished and muscular Caucasian male appearing about the recorded age of 42 years. The extremities are generally symmetrical bilaterally, showing no obvious structural abnormality.

The head shows extensive bandaging, somewhat blood-stained in the posterior aspect. Dressings are also present in the right clavicular region, the right axilla, and the right ankle regions. Also present over the right inguino-femoral region are apparently elastoplast dressings. A recent tracheostomy has been performed at a comparatively low level. A clear plastic tracheostomy tube fitted with an inflatable cuff is in place. The area also shows a gauze dressing.

Lividity is well developed in the posterior aspect of the body, mainly at the upper shoulder and midback regions with approximately equal distribution bilaterally. The lividity blanches definitely on finger pressure.

Eye color is hazel. Pupillary diameters are equal at about 5 mm (3/16 inch).

The buccal mucosa and the tongue show no lesion.

Chest diameters are within normal limits and there is bilateral symmetry. The breasts are those of a normal adult male. The abdomen is scaphoid. No abdominal scar is identified. There is an old low medial inguinal scar on the right.

Texture and configuration of the nails are within normal limits, and no focal lesions are noted. There is no peripheral edema.

The skin in general shows a smooth texture and no additional significant focal lesion. There is abundant suntan, especially at the neck region where its contrast with the areas shaved for surgical preparation on the right can be noted.

No structural abnormality is noted on the back.

There is a diagonally disposed recent surgical incision about 3 inches (7.5 cm) in length in the right anterolateral femoral region. This incision has been intactly sutured. There is an associated plastic tubing of small diameter, centered about 1/2 inch (13 mm) from the inferior lateral margin of the incision.

56-156-3178
Continued:

Date of Activity: 2/25/75
Date Furnished: 2/24/75
Agent: SA JOHN F. MORRISON
Informant: GEORGE C. THOMSON
Consulting Engineer
P. O. Box 489
Glendale, California
91209
Original Evidence: Poster Announcement

7-1627-1742
p.3

Memo to the SAC, Los Angeles from SA Leslie F. Warren dated 5/21/74, captioned as follows:

"HEARNAP"

'Data Furnished by Fred Schwartz,
Father of Emily Harris Schwartz
5/21/74 AM'

Mr. Schwartz resides at 112 Chicago Street, Clarendon Hills, Illinois, 60514, telephone number (312)323-6499 or (312)325-6388. He arrived at LAX on a Monday evening at 5:40 PM and stayed at the Holiday Inn - Brentwood, 170 North Church Lane, Los Angeles, telephone number 476-6411, Room 811.

Mr. Schwartz was picked up by an agent at the Holiday Inn at approximately 10:05 AM, on 5/21/74 and was brought to the Los Angeles Office of the FBI where he was debriefed regarding telephone calls he had received since his arrival in Los Angeles on 5/20/74.

Mr. Schwartz relayed the following:

"Between 8:30 AM and 9 AM on 5/21/74, a call came in to the Holiday Inn from a person claiming to be GEORGE THOMPSON, Consulting Engineer, 1528 Canata, Glendale, California, 241-6035.

In substance, THOMPSON mentioned the 'thought control' which had been mentioned with respect to the SLA activities. He had become aware of a new medical theory regarding thought control which involved a surgical technique applied onto an ear. He recommended the reading of a book by an authority on the matter by

7-1627-1742
p.3 Cont:

Lawrence Tino De Langis, 16 Linda Vista Avenue, Haledon, New Jersey. Schwartz stated that THOMPSON talked in such a manner that he, SCHWARTZ, questioned THOMPSON's mental stability.

On basis: THOMPSON made allegations that the police and the FBI were in a conspiracy to do away with the SLA. etc.

Date of Activity:	5/21/74
Date Furnished:	5/21/74
Agent:	Not Stated
Informant:	FRED SCHWARTZ 112 Chicago Street, Clarendon Hills, Illinois
Original:	Oral Interview

89-196-4

Complaint Form dated 5/30/72 regarding a complaint received from GEORGE THOMSON, 1528 Canada Blvd., Glendale, 241-6035 regarding a man by the name of Nicholas Zorvas, Secret Service Agent shot in throat in Bremmer shooting of Wallace.

THOMSON said there was a picture in the "Los Angeles Times", Home Edition, that purports to show Bremmer in Ottawa. He said the man next to him bears a striking resemblance to the Secret Agent Zorvas, who was shot. He thinks this person is the same man.

He thought the FBI should look into this and report it to the Secret Service.

Date of Activity:	Not Stated
Date Furnished:	5/30/72
Agent:	Not Stated
Informant:	GEORGE THOMSON 1528 Canada Blvd., Glendale, California
Original:	Telephone Call

56-156-3104

Memo to the SAC, Los Angeles from SA R. J. La Jeunesse, Jr., dated 3/27/72, captioned as follows:

"KENSALT"

GEORGE CECIL THOMPSON, who identified himself as a consulting engineer with offices at 1528 La Canada Avenue, Glendale, California, with telephone number 241-6035, telephonically contacted the writer on 3/8/72 and advised as follows:

56-156-3104
Cont:

"He stated he had previously contacted the FBI in connection with the hijacking of an aircraft by Arab guerrillas during the fall of 1970.

"He reportedly read of attempting to extort money from Trans World Airlines and is of the opinion that the same forces are responsible for the current attempt against Trans World Airlines.

In 56-156-2950 THOMPSON telephonically contacted the Los Angeles Division on 6/10/70, at which time he claimed to have evidence that Sirahan Sirahan could not have been the man who fired the fatal shots that killed late Senator Robert F. Kennedy.

Date of Activity:	Not Stated
Date Furnished:	3/8/72
Agent:	SA R. J. LA JEUNESSE, JR.
Informant:	GEORGE CECIL THOMPSON Consulting Engineer 1528 La Canada Ave., Glendale, California
Original:	Telephone Call

56-156-2990

Memo to the SAC, Los Angeles from SA R. J. La Jeunesse, Jr. dated 9/16/70, captioned as follows:

"KENSALT"

"On 9/10/70, a male individual, who identified himself as GEORGE CECIL THOMSON, contacted the writer and advised he had been referred to the writer by Sergeant Zimmerman of the Los Angeles Police Department. THOMSON resides at 1528 Canada Blvd., Suite 208, Glendale, California. He described himself as a "Consulting Engineer" and explained that he could be reached at telephone numbers 241-6035 or 252-0722.

He said he was calling because he had received a 'lightweight air mail' letter from New York, New York, postmarked, 9/7/70. On the rear of the envelope there appears the name of Martin S. (Sirhan)and an address of 2403 Caesar Avenue, New York, New York, 10375.

56-156-2990
Cont:

Mr. THOMSON stated the stationery bears the letters 'CBS'. The letter refers THOMSON to a Peter Noyes of the LA TV Station KNXT. The letter sets forth that statement that Noyes knows all there is to know about the assassination of the late Robert F. Kennedy.

(The letter was read by THOMSON over the phone)

THOMSON advised he has made numerous visits to the 'U. S. Department of Justice, Room 1158' in connection with civil rights matters. He stated that he was a little disturbed because he has repeatedly called the FBI; however, he has not received satisfaction.

During the conversation with THOMSON on 9/10/70, he stated that he had absolute proof that Senator Robert F. Kennedy was not shot and that Sirhan Sirhan is not responsible for his death.

On 9/11/70 THOMSON telephonically contacted the writer to advise that he had not yet sent the above described letter to the writer, as he promised to do on 9/10/70.

Date of Activity:	Not Stated
Date Furnished:	9/10/70 and 9/11/70
Agent:	SA R. J. LA JEUNESSE, JR.
Informant:	GEORGE CECIL THOMSON
Original:	Two Telephone Calls

56-156-2986

Memo to the SAC, Los Angeles, from SA R. J. La Jeunesse,Jr. dated 9/15/70, captioned as follows:

"KENSALT"

On 9/10/70, Peter Noyes, of Television Station KNXT, 6121 Sunset Boulevard, Los Angeles, telephonically contacted the writer and advised as follows:

He had been telephonically contacted by one GEORGE THOMSON of Glendale, California. THOMSON told Noyes that he, THOMSON, had received a letter from someone in New York City setting forth that Noyes was completely knowledgeable about the assassination of the late Senator Robert F. Kennedy.

Noyes stated he had no information regarding any conspiracy directed at or in connection with the assassination of Mr. Kennedy.

56-156-2986
Cont:

Date of Activity:	Not Stated
Date Furnished:	9/10/70
Agent:	SA R. J. LA JEUNESSE, JR.
Informant:	PETER NOYES Television Station KNXT
Original:	Telephone Call

56-156-2950 Complaint Form dated 6/10/70 regarding a Complaint made by GEORGE CECIL THOMPSON of 1528 La Canada Ave., Glendale, California, Consulting Engineer, 241-6035.

THOMPSON said he had evidence that the assassin of Robert Kennedy, known as Sirhan-Sirhan could not have been the man that fired the fatal shots; that this evidence consisted of contradictory showings that one shot was fired within several inches of the victim, while the accused was several feet away and therefore could not have fired the shot.

Complainant advised he had presented his evidence to both defense attorneys for Sirhan-Sirhan and to the prosecution.

Date of Activity:	Not Stated
Date Furnished:	6/10/70
Agent:	Not Stated
Informant:	GEORGE CECIL THOMPSON
Original:	Telephone Call

134-3338A-136A Office Memo to the SAC, Los Angeles from SA Kelly P. Hemmert dated 8/24/70, captioned as follows:

"ECHO PARK COMMISSION OF LAW AND ORDER
IS-C"

A Rally was held on 7/25/70 sponsored by the "Echo Park Commission on Law and Order" and the "Kennedy Assassination Truth Committee", at the Sepulveda Unitarian Universalist Church Society, 9550 Haskell Avenue, Los Angeles County, California.

Subject: Assassination of President John F. Kennedy, 11/22/63, Dallas, Texas; assassination of Senator Robert F. Kennedy, 6/5/68, Los Angeles, California- Report of Activities and Discussions Occurring at the Kennedy assassinations Truth Rally held at the SUUCS on Saturday, 7/25/70.

SUUCS is Sepulveda Unitarian Universalist Church Society

134-3338A-136A Continued: Among those in the audience was GEORGE C. THOMPSON and all or part of his family.

GEORGE THOMPSON is the man who publicly says that John F. Kennedy was never assassinated in Dallas, Texas and that the person in the car that was shot was a JFK double.

The main speaker of the evening was Ted Charach. Charach said that RFK was killed by a right wingers assassination.

Many of the persons attending this rally believed that the CIA planned the assassinations of President Kennedy and Senator Kennedy. They see the CIA using right wing hit men to carry out the tasks.

Date of Activity:	7/25/70
Date Furnished:	8/6/70
Agent:	SA K. P. HEMMERT
Informant:	LA 5343-S
Original:	Informant Report 134-3338A-136

62=0-51131 Complaint Form dated 7/30/70 issued by GEORGE C. THOMSON with an address of 1528 Canada Blvd., Glendale, California.

THOMSON telephonically contacted this office and related the following:

THOMSON said he had been researching the 'alleged murder of Senator Robert Kennedy'. He feels the Senator is not dead; that Sirhan Sirhan is not guilty. He based this on some self instigated review of autopsy of the body, the alleged paths of the bullets and the direction in which they were supposed to have been fired.

Date of Activity:	Not Stated
Date Furnished:	7/30/70
Agent:	Not Stated
Informant:	GEORGE C. THOMSON
Original:	Telephone Call

89-75-905 Airtel to Director, FBI from SAC, Dallas dated 5/27/68 captioned as follows:

"ASSASSINATION OF PRESIDENT
JOHN FITZGERALD KENNEDY
11/22/63 AT DALLAS, TEXAS
MISCELLANEOUS-
INFORMATION CONCERNING"

89-75-905
Cont:

On May 22, 1968 information was received from a source who has furnished reliable information in the past to the effect that Mr. H. L. Hunt, wealthy Dallas oilman, had received the following letter postmarked at Glendale, California, May 14, 1968 from Mr. GEORGE CECIL THOMSON, P. O. Box 289, Glendale, California:

Attached is a xerox copy of a letter(Reviewer's Note):

The copy in file is a very poor reading copy also

A portion of this is unreadable.

ly r pulled to a halt,
building
occupants
vertical
hit he left fore
ving inch diameter
of his skull.
directly the first
through s through
to ri
llet mediastrinal region contai
left.

p she
ir left
b ay body.
a sli
higher l on on a the So
corner Building. from
sidewalk a 5

[illegible] a few [illegible]

minute [illegible] later by Carolyn Walther as she walked down the street [illegible] building doorway from her position South of Elm Street inter[illegible] where she had been standing in the sun on the East [illegible] Houston Street quietly watching the parade.

[illegible] Greer, the driver started to pull the heavy car forward not knowing the exact source of the gunfire. He moved forward approximately 20 feet and the same noise again occured which was similar to the revving of a motorcycle engine. A second burst of fire struck the car. This time the main target was the young man impersonating the Texas Governor [illegible] man had turned to his righ[illegible] A bullet [illegible] through [illegible] right [illegible] his upraised hand [illegible] bone fragments [illegible] the air. Another bullet struck him in the back near the right shoulder forcing pieces of rib bone fragments [illegible] chest just below the right nipple. A third bullet [illegible] in the [illegible] thigh. He collapsed [illegible] the floor of [illegible]

[illegible] erman in [illegible] front compa[illegible] side window area. One bullet [illegible] just below the mirror [illegible] the glass [illegible] penetrating it complet[illegible] since it was [illegible]. This [illegible] came to rest between [illegible] right door [illegible] orated [illegible] trim [illegible] of [illegible]

[illegible] bullets [illegible] their mark and [illegible] ierman [illegible] history would have been dramatically [illegible] nce th[illegible] coverup would [illegible] been much more difficult.

[illegible] burst of gunfire had another tragic consequence. A [illegible] had been standing in the street suddenly de[illegible] ret[illegible] sidewalk area. In doing so she partially obscured [illegible] was shot in the head from about 2 feet [illegible] of the gun. Her blood and flesh was found [illegible] the [illegible] helmets of the motorcycle officers passing at that [illegible]. The agent impersonating Connally had turned t[illegible] alert [illegible] the floor with the machine gun. This man rose from the [illegible] the-car just as Greer, the driver again pulled the car ahead [illegible] following the second burst of gunf[illegible] This put th[illegible] target past the position of the man firing the gun and he swivel

[illegible]

As the man [illegible] the car was in a semi-[illegible]ne position he received a bullet in the back approximately 6 inches below the right shoulder nevertheless he struggled to his feet, but immediately received two almost simultaneous bullets cutting a slot across his head from [illegible] front showering the [illegible]od of the car with human debris. Another [illegible] crashed [illegible] hairline about 1/3 up from the ear [illegible] and fractured the vomer bone above the roof of his mouth. These wounds paralyzed [illegible] and the machine gun sprayed bullets into the [illegible] fell over dead, and the gun fell from his [illegible] stopped. Mr. Greer pushed the accelerator [illegible] and the heavy [illegible] with its cargo of dead [illegible] for Parkland Hospital. The gunman's bullets kept [illegible] and they formed a pattern of fire in a straight line toward [illegible] bridge hitting the pavement to the left of the car, the grass [illegible] the curb in [illegible] succession. The car drove on, rapidly [illegible] from effective range.

[illegible] bullets [illegible] fired in a [illegible] shaped pattern [illegible] the [illegible] of fire swung in his [illegible] position. Stray bullets [illegible] and [illegible] officer who was riding [illegible] Thus, I have described [illegible] you the horror [illegible] which reversed the [illegible] history [illegible] criminal [illegible] our [illegible] which covered up the [illegible] of [illegible]

[illegible] of the dead and the wounded [illegible] sea of blood was no parallel in modern history. [illegible] Chicago [illegible] Valentine's Day is brought back [illegible] remembrance. This horror is producing a remarkably [illegible] effect on the actual moral conscience of mankind. [illegible] assumed to exist, now does not exist. People who [illegible] be moral are being exposed as being immoral. People [illegible] morality was in question by the press are being shown to possess [illegible] quality of moralty. They do not want any part [illegible] it be individual murder or mass murder of genocide. [illegible] iconoclasm is upon us. Imagery is being exposed for [illegible] truly is, noting but an illusion.

We are forced to conclude that society itself is a sham. We have to accept murder as a way of life or we have to turn away from it in revulsion. We have to [illegible] our conscience against the horror of all murders and [illegible] darkness or we have to turn our faces again to the sun.

But let us not preempt the [illegible] lest the theologians preempt themselves [illegible] advertised product, morality, behind in a [illegible] themselves out of their dilemma. [illegible] has no bounds, which engages itself with the [illegible]

We have new allegations of [illegible] trained professional [illegible] advocating [illegible] innocent [illegible] persons [illegible] who disagree with his [illegible] among the [illegible] overthrow of [illegible]

[illegible] services [illegible] But let us not [illegible] at its leader [illegible]

[illegible]

the doctors had inflicted upon [illegible] corpse in the bloody room in Parkland. Our national [illegible] was in high gear.

Three Catholic [illegible] to view the carnage. This [illegible] body was due for [illegible] was to be used for [illegible] world's greatest [illegible] namely, the [illegible] of a President who had not been [illegible]. If you are not sickened by this [illegible], you are different [illegible] I am different [illegible] and I wish [illegible] this [illegible] for a reason. It is his [illegible] only [illegible] with the [illegible]

The powerful [illegible] back [illegible]

[illegible]

Yes, the origin of th[illegible] goes [illegible] the 196[illegible] Bay [illegible] invasion of Cub[illegible] and recruite[illegible] by the most infam[illegible] by man -- the United States Centr[illegible]

Actually [illegible] invasion of a foreign coun[illegible] had been planned by [illegible] with the full e[illegible] pectation that [illegible] by the forthcoming [illegible] victo[illegible] [illegible] was [illegible]

[illegible] States [illegible]

[illegible]

With the cooperation of agents of the [illegible] stationed 400 feet East of the bridge, with the express assignment of discharging a firecracker [illegible] the motorcade. The simultaneo discharge of simulated [illegible] to duplicate the planned shooting as nearly as possible.

These preparations [illegible] and were done to protect the life of the [illegible] overthrow of the government. [illegible] to make it appear to the [illegible] a success and the [illegible] worked out in order to [illegible] international [illegible] press [illegible] "[illegible] conspiracy," [illegible] "the [illegible]".

[illegible] with impeccable [illegible] Bank [illegible] 60 feet [illegible]

Re: ASSASSINATION OF PRESIDENT
JOHN FITZGERALD KENNEDY
NOVEMBER 22, 1963 AT
DALLAS, TEXAS

According to source, also enclosed with the letter was a drawing on 20½" by 35" drafting paper labelled "Dallas Murder Map", and reflecting that George C. Thomson, Engineer, 1526½ Canada Boulevard, Glendale 8, California, was the author of same.

The files of the Dallas Office of the FBI reflect that information concerning one George Cecil Thomson was set forth in the report of Special Agent Robert P. Gemberling at Dallas dated October 21, 1964, in captioned matter, on pages 25 thru 37.

Subsequent to the publication of the report of the President's Commission on the Assassination of President Kennedy, the FBI has been contacted by and received a considerable number of communications from George Cecil Thomson, a 51-year old civil engineer, who in 1964 resided at 917 Briarwood Lane, Glendale, California. He was identified at that time as the owner and operator of the Thomson Engineering Company, 1528 Canada Boulevard, Suite 208, Glendale, California.

Thomson appeared to be obsessed with the idea that Lee Harvey Oswald did not assassinate President Kennedy and Thomson prepared a 106-page treatise on this subject wherein he endeavored to prove his theories. This treatise was entitled "How President Kennedy Really Was Killed" or "The Quest for Truth", and primarily took issue with the scientific examinations conducted and the results thereof. His work was thoroughly analyzed and found to be based on fallacious and incomplete information and was of no value to the assassination investigation.

89-75-904
Cont:

Date of Activity: Not Stated
Date Furnished: 5/22/68
Agent: Not Stated
Informant: PAUL M. ROTHERMEL, JR.
Security Officer
Hunt Oil Company
Dallas, Texas
Original: In the Dallas Office

62-0-49176

Letter to the Honorable B. Everett Jordan, United States Senate, Washington, D. C., 20510, from J. Edgar Hoover, Director, of the FBI dated 10/12/67.

The letter acknowledges receipt of a communication of Oct. 9th with enclosures relating to the correspondence of Mrs. Esther Dunlap of Greenwich, Connecticut and Mr. GEORGE C. THOMSON of Glendale, California.

See attached xerox copy of correspondence with George C. Thomson.

[redacted] Registered Civil Engineer

SWIMMING POOLS — STRUCTURAL DESIGN OF COMMERCIAL BUILDING

~~3203½~~ CANADA BLV
GLENDALE 8, CALIF
Citrus 1-6035
~~CH 5-8578~~

P O Box #489
Sept 21, 1967

Dear Esther,

I not only think your letter of Sept. 19 was interesting, it was also factual as to the close attention given my presentation of the "Kennedy Hoax" at Shirley Alloway's house in New London, Conn.

For all citizens of the U.S. who are afflicted with the same turmoil which has been visited recently upon the Governor of Michigan (Brainwashing).

Let me word this in the briefest way possible.

(1) The body at Washington had a bullet in the back and all wounds were from the rear.

(2) The body at Dallas had NO back wound and ALL wounds were from the front.

Q.E.D. Two bodies, neither of them Kennedy. Conspiracy, murder, concealment, fraud and you name it.

As to the identity of the gunman, as early as 1965, I personally asked two agents of the FBI (LA office) for his identify. This was refused so I set upon the task of determining his identity myself. It was not until after three years of work that I satisfied myself that the insane lunatic who shot and killed at least six people on that day was LBJ himself.

A similar request to Katsenbach's office was disregarded.

Now, Esther, the Warren Commission identified the man at the Gunman's right and the little girl at the gunman's left. Not to be outdone, I personally identified the gunman. All evidence points to LBJ.

Let the Department of Justice state publicly that I am wrong.

To bad, They do not dare to because they cannot.

They have the power, but I have the truth.

The reason the Kennedy's returned the Xrays to the government was because they were not their property since the body was not JFK.

CC: Pres. of U.S.
(whoever he may be)

Yours truly,
[redacted]

62-0-49176

Date of Activity: Not Stated
Date Furnished: 10/9/67
Agent: Not Stated
Informant: Honorable B. Everett Jordan
United States Senate
Washington, D. C.
Original: Returned to the above Senator
Correspondence of Mrs. Esther
Dunlap of Greenwich, Connecticut

89-75-712

Memo to the SAC, Los Angeles from SA Thomas J. Bevans dated 3/15/67 captioned as follows:

"ASSASSINATION OF PRESIDENT
JOHN FITZGERALD KENNEDY
11/22/63
DALLAS, TEXAS
MISCELLANEOUS-INFORMATION
CONCERNING"

On 3/14/67, Los Angeles Municipal Judge Philip M. Newman, Division 23, thru City Attorney Lawrence Young, telephonically contacted Supervisor William J. Nolan regarding a letter he received from one GEORGE C. THOMSON in which THOMSON criticized the Judge for sentencing of anti-war demonstrators. Young also stated that this letter contained some printed material in reference to the assassination of the late President John F. Kennedy.

On 3/15/67 SA Bevans, accompanied by SA Eugene B. McCarthy, contacted Judge Newman in his chambers, at which time Judge Newman made available referenced letter and printed material. Judge Newman stated that THOMSON is unknown to him and he sees no reason why THOMSON sent him the material regarding John F. Kennedy.

Date of Activity: Not Stated
Date Furnished: 3/15/67
Agent: SA THOMAS J. BEVANS
Informant: JUDGE PHILIP M. NEWMAN
Division 23
Original: Above mentioned letter
was located in 89-75-1a20

89-75-667 Letter to Mr. Phillip B. Deily, Special Agent of the Federal Bureau of Investigation, 1340 West 6th Street, Los Angeles, California, from GEORGE C. THOMSON a Registered Civil Engineer, 1526½ Canada Blvd., Glendale, California.

The letter states he is enclosing a clipping which Mrs. Marguerite Oswald asked him to forward.

Date of Activity:	Not Stated
Date Furnished:	4/26/66
Agent:	SA PHILLIP B. DEILY
Informant:	GEORGE C. THOMSON
Original:	Clipping located in 89-75-1a17

62-0-46865 A letter from GEORGE C. THOMSON, Registered Civil Engineer, 1528 Canada Blvd., Glendale, California, address "To Whom It May Concern":

"Since writing the book, "The Quest for Truth", in January, 1965, my office has developed additional material in unpublished form. This work is being made available in an unbound condition due to the author's conviction that time is of the essence. I have been advised that millions of dollars are being spent to suppress it."

The rest of the letter sets out prices of book, tapes, etc.

The letter closes with "Yours truly
GEORGE C. THOMSON

Date of Activity:	Not Stated
Date Furnished:	Block Stamp not readable
Agent:	Not Stated
Informant:	Material was received from an unidentified source
Original Evidence	This letter

89-75-565 Complaint Form dated 10/12/64, from complainant: GEORGE THOMSON regarding Oscar Grunberg, 1711 North Kenmore, Los Angeles, California.

89-75-565
Cont:

Complainant said that he has been contacted by SA Phil Deily in connection with Jack Ruby and he has furnished the FBI with his phone number and address before. He said that Agent Deily knows how to get in touch with him. He said that he has an employee in his office named Oscar Grunberg who is from South America and has a rich cousin in South America. He considers Grunberg to be completely loyal to the United States but he wanted Grunberg's name to be in the possession of the FBI in view of his foreign connections.

Complainant said that he sometimes thinks that the Russians are reading his mind because some of the things that he thinks in solitude he reads in the newspapers later.

Date of Activity:	Not Stated
Date Furnished:	10/12/64
Agent:	Not Stated
Informant:	GEORGE THOMSON
Original:	A Telephone Call

89-75-551

Radiogram to Los Angeles from Director dated 10/5/64, captioned as follows:

"ASSASSINATION OF PRESIDENT JOHN FITZGERALD KENNEDY, 11/22/63, DALLAS, TEXAS, MISCELLANEOUS - INFORMATION CONCERNING"

"A telegram dated Oct. 3 was received from GEORGE C. THOMSON, Palm Springs, California, FAirview 4-5171 and reads: "Have definite proof Oswald is innocent. Please advise proper course of action".

No information identifiable with THOMSON located in Bureau files.

Date Furnished:	10/3/64
Informant:	GEORGE C. THOMSON
Original:	Telegram at Bureau

Indices Search Slip
FD-160 (Rev. 6-23-71)

TN George Cecil Thomson

TO: CHIEF CLERK

Date 3/17

Subject George C. Thomson

Social Security Account #

Aliases (age 62)

Address Glendale

Birth Date

Birthplace

Race

Sex ☐ Male ☐ Female

☐ Exact Spelling
☒ All References
☐ Main Subversive Case Files Only
☐ Subversive References Only
☐ Main Criminal Case Files Only
☐ Criminal References Only
☐ Main Subversive (If no Main, list all Subversive References)
☐ Main Criminal (If no Main, list all Criminal References)
☐ Restrict to Locality of

File & Serial Number	Remarks	File & Serial Number	Remarks
Registered Civil Engineer			
56-156-3178	C 3/75	I	
56-156-[illegible]	name not found in ref 10/70	I	Wrong reference
62-0-51131	C 8/70	I	
89-75-712	I C 4/67		
62-0-49176	C 10/67	I	
89-75-667	I C 4/66	I	
62-0-46665	I C 12/65	I	
89-75-551	I C 10/64	Palm Springs, Cal	
George Cecil Thomson		Cons. into Summary	
56-156-2970	C 1/71	I	Memo Dated
George Thomson		3-20-75 ajs	
89-196-4	C 6/7[illegible]	Complainant I	44-2897-2
56-156-2986	C 1/71	[illegible]	

ANI
OFCR JUNE INFO CODE C1 ROUTE TO
NAME THOMSON /GEORGE /C/
ADD 152 CITY GLENDALE / DOB / / OP LIC SOC
VEH MAKE VEH YR

4FBJFBN7Z7L.IN
[
DL RECORD SEARCH[
DATE:03-19-75*TIME:08:36*
MATCHED ON:*L/N*F/N* MI* C *
DL/NO:[redacted] B/D:[redacted]*NAME:THOMSON GEORGE CECIL*ADDR:917 BRIARWOOD
LN GLENDALE 91206*EFF:02-07-73*
IDENTIFYING INFORMATION
SEX:MALE*HT:5-11*WT:170*EYES:HZL*HAIR:GREY *OTH/ADD:917 BRIARWOOD
GLENDALE EFF:05-23-69*
END

Prob His Home address

PII

Indices Search Slip
FD-160 (Rev. 8-23-71)

TN George Cecil Thomson

TO: CHIEF CLERK

Date 3/17

Subject George C. Thomson

Social Security Account #

Aliases (age 62)

Address Glendale

Birth Date

Birthplace

Race

Sex ☐ Male ☐ Female

☐ Exact Spelling
☒ All References
☐ Main Subversive Case Files Only
☐ Subversive References Only
☐ Main Criminal Case Files Only
☐ Criminal References Only
☐ Main Subversive (If no Main, list all Subversive References)
☐ Main Criminal (If no Main, list all Criminal References)
☐ Restrict to Locality of

File & Serial Number	Remarks	File & Serial Number	Remarks
Registered Civil Engineer			
56-156-3118	C 3/75	I	
56-156-[illegible]	name not found in ref 10/70	I	Wrong reference
62-6-51131	C 8/70	I	
89-75-71[illegible]	I C 4/67		
62-6-44176	C 10/67	I	
89-75-667	I C 4/66	I	
62-6-46[illegible]65	I C 12/65	I	
89-75-561	I C 10/64	Palm Springs, Cal	
[illegible] Cecil Thomson		Cons. into Summary	
56-156-2970	C 1/71	I	Memo Dated
George Thomson		3-20-75 ajs	
89-[illegible]-4	C 6/72	Complainant I	44-2897-2
56-156-2986	C 1/71	Glendale, Calif I	
89-75-565	I 10/[illegible]	C (see file)	
100-50956	? not identifiable 1/55	10909 Rose Ave, LA 34 Cal	
47-6[illegible]33-1[illegible]	? see Writing 8/54	interview log on Geo. Thomson Burbank	

Requested by M. Brown

Squad #2 Extension 2934 2153 File No.

Searched by [illegible] 3/17/75 (date)

Consolidated by J. Shaw 3-20-75 (date)

Reviewed by Jose Shaw 3-20-75 (date)

File Review Symbols

- Identical
- Not identical
? - Not identifiable
U - Unavailable reference

☆G.P.O. 1972-471-961

Indices Search Slip
FD-160 (Rev. 3-23-71)

TO: CHIEF CLERK	Date
Subject	Social Security Account #
Aliases	

Address	Birth Date	Birthplace	Race	Sex ☐ Male ☐ Female

☐ Exact Spelling
☐ All References
☐ Main Subversive Case Files Only
☐ Subversive References Only
☐ Main Criminal Case Files Only
☐ Criminal References Only
☐ Main Subversive (If no Main, list all Subversive References)
☐ Main Criminal (If no Main, list all Criminal References)
☐ Restrict to Locality of

File & Serial Number	Remarks	File & Serial Number	Remarks
94-250-983 p53	8/5[illegible]	Dest	
100-18355E-215 p2	C&R 1/5[illegible]	Log / not reviewed	
94-250-1014 p113	NI 1/54	Former FBI agent Dest.	
174-43-125 p19 (Jr)	NI 8/67	3033 Marathon, SD. Calif	
George C Thompson			
134-3338A-136A	VI 9/70 C	attended Rally By Echo Park Comm.	
116-9784*	NI		
George Cecil Thompson			
56-156-2950	C 6/70	I	
56-156-3104	C 4/72	I	
89-75-905	I 6/68	C	
George Cookman Thompson		NI	
116-9784*			
George Thompson			
88-0-3582	NI 1/75	Born 10-23-19	
170-2615A-58	Sec Writing 10/74	1417 El Miradero, Glendale	
7-1627T-1331A	NI 9/74	595 1/2 E. Fairview, Inglewood, Cal	

Requested by (Rto 17)	Squad	Extension	File No.

Searched by _____ (date)

Consolidated by J Shaw 3-20-75 (date)

Reviewed by J Shaw 3-20-75 (date)

File Review Symbols

I - Identical
NI - Not identical
? - Not identifiable
U - Unavailable reference

☆G.P.O. 1972--471-961

Indices Search Slip
FD-160 (Rev. 3-23-71)

TO: CHIEF CLERK

Date

Subject

Social Security Account #

Aliases

Address	Birth Date	Birthplace	Race	Sex ☐ Male ☐ Female

☐ Exact Spelling
☐ All References
☐ Main Subversive Case Files Only
☐ Subversive References Only
☐ Main Criminal Case Files Only
☐ Criminal References Only
☐ Main Subversive (If no Main, list all Subversive References)
☐ Main Criminal (If no Main, list all Criminal References)
☐ Restrict to Locality of

File & Serial Number	Remarks	File & Serial Number	Remarks
7-1627-1742 p3	I 5/74 C	Consulting Engineer, Glendale	
88-0-3407	NI "	Born 10-23-19	
[illegible]	NI 10/73	Born 10-15-35 SSN [redacted]	
49-2616	NI 7/73	Bankruptcy Fraud alias of Geo. Chas. Guimond	
87-35[illegible]	NI 11/71	alias of Unsub Trans Coast Savings & Roan	
42-46661A	NI NI 10/71	alias of Geo. Alvin Brown	
7-[illegible]	middle name Tommy 10/70	Cinema Center Films Wardrobe assistant	
91-748A-15	(Fr NI 11/70	B-2-9-29 Negro male/alias of Cautious Thompson	
9-4230-2 p1	NI "	alias of Fredrick Hartmen Nissle	
134-3603A-8	1/70	see attached writeup	
145-697-22	1/64 9/69	4606 Glenwood, Glendale, Calif.	
67-22691-1	? not der 6/69	Born in Louisiana	
87-29599K	NI 1/64	TN Geo. Donald Thompson	
87-29768	Cons. 87-28138* 3/[illegible]	name not located	
166-751K	NI 1/[illegible]	B-4-20-02 alias of Geo. Michael Gentile	
97-16E-2041	(818-66) p3	Log not reviewed	
25-[illegible]	no middle name 10/64	SSN [redacted] NI	

Requested by

Squad

Searched by

(date)

Consolidated by J Shaw 3-20-75 (date)

Reviewed by J Shaw 3-20-75 (date)

File Review Symbols

I - Identical
NI - Not identical
? - Not identifiable
U - Unavailable reference

☆G.P.O. 1972-471-961

Indices Search Slip
FD-160 (Rev. 3-23-71)

TO: CHIEF CLERK

Date

Subject

Social Security Account #

Aliases

Address	Birth Date	Birthplace	Race	Sex
				☐ Male ☐ Female

☐ Exact Spelling
☐ All References
☐ Main Subversive Case Files Only
☐ Subversive References Only
☐ Main Criminal Case Files Only
☐ Criminal References Only
☐ Main Subversive (If no Main, list all Subversive References)
☐ Main Criminal (If no Main, list all Criminal References)
☐ Restrict to Locality of

File & Serial Number	Remarks	File & Serial Number	Remarks
91-4757*	NI 1/64	alias of Ed Smith	
80-3-3615	see dest 6/64	Sac Contact, LA office	
80-540-104	dest 4/64	101 N. Las Palmas Ave. LA	
100-36821*	dest 7/51	alias of Robt. Geo. Thompson	
25-60524*	NI B-5-6-24 4/65	alias of Orlie Joe Washam	
26-31687*	NI B-11-25-19 4/61	alias of Melvin LeRoy Easley	
88-5046*	NI B-12-7-35 12/60	alias of Geo. Monroe Thomas	
87-9799*	not identifiable 6/59	a fictitious name	
88-4205*	NI B-7-20-12 7/60	alias of Hugh Osborne	
87-8008*	dest 7/58		
88-3217*	dest 4/57	alias of Thomas Tiller Richmond	
15-2930*	NI B-5-3-14 10/55	alias of Joseph Saul Thomas	
26-17633*	dest. 4/55		
26-15505-7	dest. 10/55		
62-2017-1B1[illegible]	NI 11/55	(Bulky President Cedars of Lebanon Hospital	
62-0-27675A	NI 6/53	B-4-17-01	
87-2814*	dest 8/5[illegible]		

Requested by	Squad	Extension	File No.

Searched by

(date)

Consolidated by J Shaw 3-20-75 (date)

Reviewed by J Shaw 3-20-75 (date)

File Review Symbols

I - Identical
NI - Not identical
? - Not identifiable
U - Unavailable reference

☆G.P.O. 1972-471-961

Indices Search Slip
FD-160 (Rev. 3-23-71)

TO: CHIEF CLERK	Date
Subject	Social Security Account #
Aliases	

Address	Birth Date	Birthplace	Race	Sex ☐ Male ☐ Female

☐ Exact Spelling
☐ All References
☐ Main Subversive Case Files Only
☐ Subversive References Only
☐ Main Criminal Case Files Only
☐ Criminal References Only
☐ Main Subversive (If no Main, list all Subversive References)
☐ Main Criminal (If no Main, list all Criminal References)
☐ Restrict to Locality of

File & Serial Number	Remarks	File & Serial Number	Remarks
44-284-7 p11	4/54	Psychiatrist	NI
62-3891-254	NI 1/57	TN Lawrence Adolph Thompson	
61-363-2 p77	Dest signed petition to participate in election Bulky Exhibit		
62-2017-1B9	Vol. III p232 10/53	629½ W. First LB	? see attached writeup
65-5029F-32	(C&R) 2/51	Log / not reviewed	
100-14364-1A24	dest 12/49		
100-23391-1A34/1A35	B 6-21-15	NI	
100-34103-24	former agent 8/52	1350 Lomay Place, Pasadena	NI
100-34005-1B9 p103	Dest 2/52	3642½ Whipple St LA	
67-16847-4	(Jr) 10/63	father of Bureau Clerk	
	NI (not dec)		

Requested by	Squad	Extension	File No.

Searched by _____ (date)

Consolidated by J Shaw 3-20-75 (date)

Reviewed by J Shaw 3-20-75 (date)

File Review Symbols

I - Identical
NI - Not identical
? - Not identifiable
U - Unavailable reference

☆G.P.O. 1972--471-961

UNITED STATES DEPARTMENT OF JUSTICE

FEDERAL BUREAU OF INVESTIGATION

In Reply, Please Refer to File No.

Los Angeles, California
March 24, 1975

UNKNOWN SUBJECT
SIRHAN B. SIRHAN - VICTIM
CIVIL RIGHTS

On March 19, 1975, Assistant Director William A. Sullivan, of the Los Angeles Division of the Federal Bureau of Investigation, Los Angeles, California, received a letter dated March 14, 1975, from George C. Thomson, of 1528 Canada Boulevard, Glendale, California 91208 (telephone 241-6085). A Xerox duplication of that letter is attached as Page two. Mr. Thomson forwarded a carbon copy of the same letter to Special Agent Gilbert G. Benjamin, in which Thomson enclosed two Xerox duplicated documents. The first, titled, "THE CHAPPAQUIDDICK COVERUP," is attached as Pages three and four. The second, titled, "CONSPIRACY REPORT NO. 1 (3-13-75)," is attached as Pages five through seven. In each of these letters, Thomson enclosed a printed business card, one Xerox copy of which is attached as Page eight.

4 - Bureau
1 - USA, Los Angeles
1 - Los Angeles (44-2897)
GGB/lel
(6)

OFFICE COPY

44 -28971-3
SEARCHED
INDEXED
SERIALIZED
FILED

AMERICAN REVOLUTION BICENTENNIAL 1776-1976

George C. Thomson Registered Civil Engineer

SWIMMING POOLS | STRUCTURAL DESIGN OF COMMERCIAL BUILDINGS

MAILING ADDRESS
P. O. BOX 489
GLENDALE, CALIF. 91209

1528 CANADA BLVD.
GLENDALE, CALIF. 91208
241-6035 — 242-0722

March 14, 1975

Mr. William Sullivan
Chief Special Agent
Federal Bureau of Investigation
11000 Wilshire Blvd.
West Los Angeles, California

Dear Mr. Sullivan:

I am hereby requesting under Section 241 Title 18 of the U. S. Code, and under other applicable laws, that you proceed immediately to prosecute all persons responsible for the conspiracy to violate the civil rights of Sirhan B. Sirhan who is being held in San Quentin prison for a murder for which he was not responsible.

Information available to me shows that Senator Robert F. Kennedy lived until July 19, 1969 at which time he died by drowning on Chappaquiddick Island in Massasachusetts.

The alleged murder of Robert Kennedy was on June 5, 1968. Mr. Sirhan could not possibly have killed the Senator under these circumstances.

All information which I possess to substantiate my charge will be made available to you at your request.

Please advise me of your action as soon as possible.

Very truly yours,

George C. Thomson

cc: Gilbert Benjamin
Special agent of
the F. B. I.

GCT/dd

THE CHAPPAQUIDDICK COVERUP

In the early morning hours of July 19, 1969, a Deputy Sheriff named Christoper Look was driving home, travelling east on Chappaquiddick road from the Edgartown Ferry on Chappaquiddick Island in Massachusetts. Look came to a sharp right turn in the road, where the road intersected a dirt road called Dike Road, which continued straight in the same direction Look was travelling.

Look slowed to make the right turn and he noticed a car driving northeast on School Road toward him at the same intersection. As Look slowed to almost a stop, the other car, instead of negotiating the turn on to Chappaquiddick Road toward Edgartown, drove straight ahead and stopped on a narrow sand road leading to a cemetery. As the car passed in front of Look's headlights, he saw it was a black sedan and that there appeared to be a man and a woman in the front seat, and what appeared to be some clothing in the rear.

Look turned the corner and stopped about sixty feet from the other car, stepped out of his station wagon and walked back along the center line toward the car which was stopped at the entrance to the ancient cemetery. As he was about thirty-five feet away, the car quickly reversed, made a 90^{0} right turn and headed towards Dike Bridge and the beach, the car disappeared at high speed in a cloud of dust. It was approximately 12:45 AM.

The black sedan travelled three-quarters of a mile and, at high speed, struck some ruts in the road in front of the wooden bridge, lost control and flipped over the right side into about nine feet of water. The car came to rest with the engine toward the bridge and the rear of the car at an elevated position. The two occupants of the car were upside down with water pouring into the only open window next the the driver's left arm. The driver drowned almost immediately and the young girl scrambled into the rear seat as the water rose around her. She soon discovered that in the upside down position, the elevated section of the floor of the rear section of the car trapped sufficient air that, by grasping the upside down seat, she was able to breathe.

The position of her drowned companion prevented her escape from the only open window; and she survived for approximately two hours. Shortly before 3 AM, or thereabouts, she expired from shock, exposure and lack of oxygen.

The girl was identified as Mary Jo Kopechne, secretary to Senator Robert F. Kennedy, who alledgedly was murdered by Sirhan B. Sirhan in Los Angeles, approximately one year and one month earlier.

When rescuers pulled the girls body from the car at 9 o'clock the next morning, the driver of the vehicle was not there.

Who was he and where had his body gone? When the car was pulled from the water, the front windshield which took the full

Copyrighted 1975
George C. Thomson

impact of the fall from the bridge was cracked but not broken in.

Both windows on the passenger side, which were smaller and did not receive such a force as did the windshield, were broken out to their frames.

Who was responsible for removing the glass from these windows? What was the purpose? Was the driver's body removed in the night and if so why was Miss Kopechne left inside the car?

What was the driver's identity? Why conceal both his body and his name?

At approximately 9 AM, the same morning, a strange conversation occured at the Edgartown Ferry crossing at the time the paramedic was taking the body from the submerged car.

Three men boarded the ferry for the short trip across the narrow strait joining Edgartown Harbor with Katama Bay.

When the ferry docked at the Chappaquiddick terminal, one of the men, Mr. Tony Bettencourt, went up to Senator Ted Kennedy and asked, "Senator, they just took a dead girl our of your car, do you want a ride up the the bridge?" "No", said Kennedy, "I'm going over to town."

Another man named Hewitt said loudly, "Senator Kennedy, are you aware of the accident?"

One of Kennedy's companions said, "Yes, we just heard about it."

It seems to me that this was quite true, since I am fully convinced that the driver of the car was Robert Kennedy, not Ted Kennedy.

What was this terrible secret that forced the Senator from Massachusetts to take the blame for an accident which involved his brother, the former Senator from New York?

I am sure it is not necessary to overstate this case. It is better to leave the police work where it belongs, and hopefully, the Los Angeles police and the Edgartown authorities, will rise to the occasion and perform their duty.

Copyrighted 1975
George C. Thomson

CONSPIRACY REPORT NO. 1 (3-13-75)

Mrs. Sam "Casey" Gordon, deceased, told me approximately ten (10) years ago, that she had a woman as a house guest for approximately one year. The woman's name was Phyllis McGuire, a friend of Sam Giancana, a reputed mobster.

Casey told both my wife and I, that Marilyn Monroe had coincidentally appeared at the Seattle Worlds Fair, and in Reno, Nevada, when Senator Robert Kennedy had appeared at these locations with his family. She said that when Giancana came to Palm Springs, Miss McGuire made herself immediately available to him.

Casey lived on Crescent Drive, next to my house at 769 Crescent, which is now leased. I learned from other sources that Sam Gordon, Casey's husband was a boyhood friend of Jack Ruby, the original Jack Ruby from Chicago. I was told by a different source that Ruby was found shot to death in a barrel, and that the Dallas Ruby was an imposter.

Recent news accounts have charged that Sam Giancana employed one Johnny Roselli to make repeated attempts on Fidel Castro's life. These attempts were allegedly made at the approximate time of the Bay of Pigs invasion. (April 17, 1961)

When Roselli appeared for sentencing from a conviction resulting from a card cheating case, Roselli reportedly asked for leniency due to his participation in the Castro affair. The Judge said he did not deserve any "brownie points" for this and sentenced him to prison anyway.

The press at present, has mounted a campaign of accusation against Federal agencies with respect to their possible participation in political assassinations.

In my opinion, these accusations are not entirely justified, and I will tell you why.

I have firmly established that both Kennedy "assassinations" resulted in the death of persons <u>other</u> than President John Kennedy and Senator Robert Kennedy. With this in mind let me proceed:

The occurence of two fake assassinations lends credence to the thought, that they were engineered in order to conceal those responsible for actual assassinations and assassination attempts.

In any criminal investigation, motive and timing should never be discounted.

The press is now suggesting that Fidel Castro had President Kennedy shot in retaliation for the attempts on his life.

We now know that this was not the case.

Let us suppose, that the disappearance from public life by President Kennedy was in fact, due to possible exposure of the

Copyrighted 1975
George C. Thomson

attempts on Castro's life and other domestic disclosures related thereto.

The press stated at first that two Massachusetts men, (Edelman and Walinsky), who were associates of RFK had stated that RFK had stopped the attempts on Castro's life. The next day the press said this was not the case, that it was President Kennedy who stopped the operation.

The facts are that the operation did take place and that there were six attempts to kill Castro, one of which resulted in the loss of a boat by gunfire.

It is of interest that Roselli's lawyer was Grant Cooper, who immediately following the Rosellis case, represented Sirhan Sirhan, for the alleged "murder" of RFK.

It is apparent that a complete understanding of the Friars Club Card Cheating Case (Roselli) was of paramount importance in dealing with Sirhan.

Now let us look at the fake assassination of RFK. When the true facts of this case were revealed on KUSC Radio (Rap Line, Lowell Ponte, April 24, 1970), a law suit was filed by one Ted Charach, that a plumber from Lockheed did the Senator in.

Time went by and following a discussion at Glendale Colllege on June 5, 1974, that contained some very convincing information, Los Angeles was again invaded, this time from Massachusetts and New York.

A former New York Congressman, Allard Lowenstein, teamed with a man from UNCLE on KABC Radio to again advance "The Plumber in the Pantry", theory of political assassination.

Their intellectual discourse on two way radio was disturbed by a caller who called their attention to the coroner's report which described the deceased in other physical dimensions than the good Senator from New York possessed. According to the Los Angeles Times, RFK was positively shot in the pantry of an old hotel on Wilshire Blvd., on June 5, 1968. Nothing could be farther from the truth.

Another invitation to Glendale College on Febduary 25, 1975, blew a lot of covers, to coin a phrase. It was pointed out that Allard Lowenstein, the advocate of assassination by plumber had employed a secretary who had participated in the joyful reunion with RFK at Chappaquiddick Island on July 19, 1969, thirteen months after RFK was supposed to have been laid to rest after his funeral in St. Patrick's Cathedral.

One thing led to another and it was soon apparent that in 1969, when bodies were arriving at Travis Air Force Base from Vietnam, Bobby was enjoying the good life at Chappaquiddick playground. Bobby's driving ability soon altered this injustice however, and he landed upside down with his mouth full of sea water, at Poucha Pond. Thus ended the saga of the New Frontier and the Mystery of Camelot.

Copyrighted 1975
George C. Thomson

On Channel 13 Los Angeles, a man of rapid voice named, Mort Sahl teamed with this above mentioned man from UNCLE on the night of March 12, 1975 and prepared the American uninitiated and uninformed public with the coming disclosure that the pantry gunfire resulted from blank cartridges, but to no one's suprise, he hung on tenaciously to the libel of the plumbing industry at Lockheed Aircraft Company in Burbank.

Copyrighted 1975
George C. Thomson

LICENSED IN
CALIFORNIA & NEVADA

GEORGE C. THOMSON
CONSULTING ENGINEER

(213)
241-6035
242-0722

1528 CANADA BLVD., SUITE 208
GLENDALE, CALIF. 91208
P. O. BOX 489

UNKNOWN SUBJECT
SIRHAN B. SIRHAN - VICTIM

Indices of the Los Angeles Division of the FBI indicate that from 1964 to the present, Mr. Thomson has made numerous complaints to this division of the FBI, by telephone, mail, or in person. Most of these complaints have dealt with the theme that President John F. Kennedy was not shot in Dallas, Texas; that Senator Robert F. Kennedy was not killed at the Ambassador Hotel, in Los Angeles; that there was an erroneous identification in the shooting of Governor George C. Wallace; and that attempted aircraft hijackings from 1970 through March 1972 were the responsibility of Arab guerrillas. Additional information from several different individuals indicates that they too were contacted by Mr. Thomson with similar complaints.

On October 12, 1964, Thomson telephonically contacted the Los Angeles Division of the FBI at which time he wanted to report he had in his employment a man from South America whose name he felt the FBI should have in its files. He said he considered the individual completely loyal to the United States but "in view of his foreign connections" thought his name should be in the possession of the FBI. At that time Thomson continued, "Sometimes I think the Russians are reading my mind, because things I think in solitude I read later in the newspapers."

In the fall of 1967, a United States Senator furnished the FBI with a copy of a communication from Thomson in which the latter indicated that after three years investigation he had satisfied himself "that the insane lunatic who shot and killed at least six people that day" (the day President Kennedy was shot in Dallas) was none other than the then Vice President, Lyndon B. Johnson. Thomson's letter continued, "Let the Department of Justice state publicly that I am wrong. To bad, They do not dare to beacuse they cannot. They have the power, but I have the truth."

On July 30, 1970, George C. Thomson called this office to advise that based on his analysis of the autopsy of the victim of the shooting at the Ambassador Hotel in Los Angeles, he was of the opinion that Senator Robert F. Kennedy was not dead, and that Sirhan B. Sirhan was not guilty. He said he based his conclusions on the alleged paths of the bullets and the direction in which they were supposed to have been fired.

On August 6, 1970, another source who has furnished reliable information in the past, reported that he had overheard George C. Thomson state publicly, "President John F. Kennedy was never assassinated in Dallas, Texas. The person shot in that car was a JFK double."

UNKNOWN SUBJECT
SIRHAN B. SIRHAN - VICTIM

During an interview in connection with another official investigation in May 1974, the person being interviewed reported he had received a telephone call during the morning of May 21, 1974, by an individual who introduced himself as George Thomson, Consulting Engineer, of Glendale, California. This source questioned Thomson's mental stability, on the basis of allegations the latter made regarding "a conspiracy by the FBI and the police to do away with the Symbionese Liberation Army", a characterization of which is appended hereto, and Thomson's comment on "thought control." He said that Thomson had indicated he became aware of a "new medical theory regarding 'thought control' which involved a surgical technique applied onto an ear."

SYMBIONESE LIBERATION ARMY

The Symbionese Liberation Army (SLA) was reportedly formed in the Summer of 1973, in California. An SLA document captioned, "Declaration of Revolutionary War and the Symbionese Program," dated 8/21/73, states " . . . Therefore, we of the Symbionese Federation of the SLA . . . do now, by the rights of our children and people and by force of arms and with every drop of our blood, declare revolutionary war against the fascist, capitalist class. We support by force of arms the just struggles of all oppressed people for self-determination and independence within the United States and the world, and hereby offer to all liberation movements, revolutionary workers' groups and peoples' organizations our total aid and support for the struggle for freedom and justice for all people and races . . ." The SLA has claimed credit for the 11/6/73 assassination of Dr. Marcus Foster, Oakland, California, School Superintendent; the 2/4/74 kidnaping of Patricia Campbe l Hearst, daughter of newspaper publisher-owner Randolph A. Hearst; and the 4/15/74 robbery of the Hibernia Bank, San Francisco, California, in the furtherance of its revolutionary objectives. Six members of the SLA were involved in a shoot-out with the FBI and Los Angeles, California, police on 5/17/74, resulting in their deaths. Although no current information has been developed indicating the group has been active in areas other than California, other groups and individuals have surfaced claiming adherence to the SLA's revolutionary tenets.

FD-365 (Rev. 11-27-74)

FBI

Date: 3/24/75

Transmit the following in _____ (Type in plaintext or code)

Via AIRTEL _____ (Precedence)

To: Director, FBI

ATTENTION:
- [X] GENERAL INVESTIGATIVE DIVISION
- [X] CIVIL RIGHTS SECTION
- [ ] CRIMINAL SECTION
- [ ] INTELLIGENCE DIVISION

From: SAC, LOS ANGELES (44-2897) (C)

Subject: UNKNOWN SUBJECT
SIRHAN B. SIRHAN - VICTIM
CIVIL RIGHTS

- [X] CR
- [ ] EL
- [ ] DIH
- [ ] CRA-64
- [ ] PA
- [ ] PE
- [ ] PF
- [ ] E
- [ ] DAMV
- [ ] DAMV-FR
- [ ] CAA
- [ ] AP
- [ ] IWFC
- [ ] CWAA
- [ ] FI
- [ ] EID
- [ ] Bomb Threats
- [ ] Extremist Matters
- [ ] White Hate
- [ ] Black

Summary of Complaint: Complainant GEORGE C. THOMSON, 1528 Canada Boulevard, Glendale, California, forwarded a letter to ADIC, WILLIAM A. SULLIVAN, dated March 14, 1975, a copy of which is included in the enclosed LHM as Page 2. He forwarded a carbon copy of the same letter to SA GILBERT G. BENJAMIN, in which he had two Xerox enclosures (1) "THE CHAPPAQUIDDIC COVERUP," is included in enclosed LHM as Pages 3 and 4; (2) "CONSPIRACY REPORT NO. 1 (3-13-75)" is included in the LHM as Pages 5 through 7. THOMSON has been a chronic complainant to this office since 1964, on a variety of subjects. Bureau Radiogram of 10/5/64, captioned, "ASSASSINATION OF PRESIDENT JOHN FITZGERALD KENNEDY, 11/22/63, DALLAS, TEXAS,

INDICES: [ ] Negative [X] See Summary

ACTION: UACB:
- [X] No further action being taken and
- [X] LHM enclosed
- [ ] FD-376 (Enc. to LHM)
- [ ] LHM being submitted
- [ ] Report being submitted
- [ ] Preliminary investigation instituted
- [ ] Limited investigation instituted
- [ ] Investigation continuing

Copy to:
- [X] USA, Los Angeles
- [ ] Secret Service
- [ ] ATF

3 - Bureau (Encl. 4)
1 - Los Angeles
GGB/lel
(4)

44-2897-4

Approved: _____ Sent _____ M Per _____
Special Agent in Charge

MISCELLANEOUS INFORMATION CONCERNING," stated, "A telegram dated October 3 was received from GEORGE C. THOMSON, Palm Springs, California, FAirview 4-5171 and reads" 'Have definite proof OSWALD is innocent. Please advise proper course of action.' No information identifiable with THOMSON located in Bureau files."

On 5/21/74, FRED SCHWARTZ, 112 Chicago Street, Clarendon Hills, Illinois, when being interviewed in this office in connection with aspects of the HEARNAP investigation stated that he had received a telephone call earlier that same day from a person claiming to be GEORGE THOMSON, Consulting Engineer, of Glendale, California. SCHWARTZ questioned THOMSON's mental stability, on the basis of allegations the latter made regarding "a conspiracy by the FBI and the police to do away with the SLA;" and THOMSON's comments on "thought control." THOMSON indicated he had become aware of a "new medical theory regarding thought control, which involved a surgical technique applied onto an ear." (This information has been included in the LHM on Page 10.

LA 5343-S is the source of the information on Page 9 of the LHM regarding THOMSON's statements that President JOHN F. KENNEDY was not killed in Dallas, Texas, as it was a "double" riding in the car at the time.

The Senator referred to on Page 9, was the Honorable B. EVERETT JORDAN, which information was forwarded to this office by the Bureau under date of 10/12/67.

The Dallas Division by airtel to the Bureau and Los Angeles dated 5/27/68, captioned, "ASSASSINATION OF PRESIDENT JOHN FITZGERALD KENNEDY, 11/22/63, AT DALLAS, TEXAS. MISCELLANEOUS - INFORMATION CONCERNING," indicated that information relating to THOMSON had been set forth in Pages 25-37 of the report by SA ROBERT P. GEMBERLING at Dallas, 10/21/64, in that matter. They continued that THOMSON appeared to be obsessed with the idea that LEE HARVEY OSWALD did not assassinate President KENNEDY, and that he had prepared a 106-page treatise entitled, "How President Kennedy Really Was Killed" or "the Quest for Truth," in which he endeavored to prove his theories. His work was thoroughly analyzed and found to be based on fallacious and incomplete information and was of no value to the assassination investigation. Subsequent to the publication of the report of the President's Commission on the Assassination THOMSON contacted the Dallas Office on numerous occasions.

Receipt of THOMSON's letters to the ADIC and SA BENJAMIN were not acknowledged in writing; however, he was telephonically contacted on 3/20/75 (there were no answers to repeated attempts to reach him on 3/19/75) and advised that copies of his letter and its enclosures would be furnished to the Department of Justice (since the enclosures indicate at the bottom they have been copyrighted in 1975), for its consideration. He stated he fully approved of such action, and had no objection to the reproduction of the copyrighted materials for official use.

FILES AND RECORD
DESTRUCTION ORDER

DATE 3-24-75

TO: ADIC. LOS ANGELES

FROM: SA GILBERT G. BENJAMIN

RE: FILE NO. 44-2897

I HAVE REVIEWED THIS FILE, AND HAVE CONSIDERED THE CRITERIA SET FORTH IN SAC MEMORANDUM 52-74, DATED 11 / 5 / 74, AND THIS FILE SHOULD BE DESTROYED UNDER THE:

- ☐ FIVE YEAR RULE.
- ☒ TEN YEAR RULE.
- ☐ DO NOT DESTROY

JUSTIFICATION FOR RETENTION IS AS FOLLOWS:

CASE AGENT'S INITIALS GGB

SUPERVISOR'S INITIALS

44-2897-5

SEARCHED ... SERIALIZED ... FILED ...
FBI—LOS ANGELES

George C. Thomson Registered Civil Engineer

SWIMMING POOLS

MAILING ADDRESS
P. O. BOX 489
GLENDALE, CALIF. 91209

STRUCTURAL DESIGN OF COMMERCIAL BUILDINGS

1328 CANADA [illegible]
GLENDALE, CALIF. [illegible]
241-6035 — 242-[illegible]

Dean J. Walter Smith
1500 Verdugo Road
Glendale, California

Dear Dean Smith:

I am very appreciative of your allowing me to speak on campus on June 3, 1975 regarding my investigation of the John F. Kennedy Case.

In the spirit of full enlightenment and cooperation I have telephoned a Special Agent of the F. B. I. and expressed a desire that they have a representative present due to the sensitivity of the subject.

He said that he would like for you to telephone Special Agent in Charge William Sullivan in Los Angeles and extend him an invitation to the meeting on the morning of June 3, 1975.

His telephone number is [illegible]

Very truly yours,

GCT/36

[illegible]

44-2897-6

SEARCHED ..... INDEXED .....
SERIALIZED ..... FILED .....
MAY 30 1975
FBI - LOS ANGELES

OPTIONAL FORM NO. 10
JULY 1973 EDITION
GSA FPMR (41 CFR) 101-11.6

UNITED STATES GOVERNMENT

Memorandum

TO : SAC, LOS ANGELES (44-2897) DATE: 5/30/75

FROM : SUPERVISOR ROBERT E. KERTIN

SUBJECT: GEORGE C. THOMSON
INFORMATION CONCERNING

On 5/29/75 WALT SMITH, Dean of Student Affairs, Glendale College, Glendale, California, telephonically advised that the students of Glendale College made arrangements to have THOMSON appear on campus on 6/3/75 at 11:00 A.M. in their campus center building to discuss the JOHN F. KENNEDY assassination.

Dean SMITH advised that he has utilized his offices to keep THOMSON off the campus for the past year. However, because of the student desires, THOMSON has been allowed to appear on campus to discuss President KENNEDY's assassination for one hour.

Mr. SMITH advised the reason he is bringing this to our attention is that THOMSON wrote him a letter stating that he should contact WILLIAM A. SULLIVAN at the FBI office and invite him to attend.

I told Dean SMITH that Mr. SULLIVAN has no interest in hearing THOMSON speak and would not be in attendance at this function. Dean SMITH stated he understood, but inasmuch as THOMSON wrote to him asking him to contact Mr. SULLIVAN, he did so.

Consolidated
Initials rek
Date 2-9-18

REK:cea
(1)

44-2897-7
SEARCHED ... INDEXED
SERIALIZED ... FILED
FBI - LOS ANGELES

Buy U.S. Savings Bonds Regularly on the Payroll Savings Plan

George C. Thomson Registered Civil Engineer

SWIMMING POOLS STRUCTURAL DESIGN OF COMMERCIAL BUILDINGS

MAILING ADDRESS
P. O. BOX 489
GLENDALE, CALIF. 91209

1528 CANADA BLVD.
GLENDALE, CALIF. 91208
241-6035 — 242-0722

~~[illegible]~~
[illegible] 1122 (2176)
-1052 (6178)
44-2597 * MASTER CARD

November 21, 1977

56-150831 ([illegible])

Mr. Ted Gunderson
Federal Bureau of Investigation
Los Angeles, CA

Subject: PREVIOUS ATTEMPTS TO OVERTHROW THE FEDERAL GOVERNMENT
FBI INTERVIEW OF NOVEMBER 18, 1977 WITH
SPECIAL AGENT JOHN KELLER

Dear Sir:

Please consider this letter a formal complaint against Special Agent John Keller of your organization and against an agent unidentified who refused to allow me to bring vital national defense information and evidence to your personal attention when such a request was made by telephone on November 17, 1977.

At approximately 2:00 p.m. on November 18, 1977, an interview was conducted in your offices with the following persons in attendance:

Mr. George C. Thomson
Mrs. George C. Thomson
Miss Patricia Donnelly
Mr. Marc Blalack

The interview was initiated by myself when, upon reading a U.S. Government publication revealing certain conversations in the White House between President Nixon and some of his assistants, reference was made to a man named William C. Sullivan. Mr. Sullivan was recently killed in an accident, the full details of which have not been revealed in the press. Mr. Sullivan was the head of FBI intelligence just prior to the time these conversations took place.

The tone and substance of these conversations indicated that President Nixon and his closest aides feared for Mr. Sullivan's safety. It was for this reason that I requested the interview since it was apparent to me that, since a high ranking FBI official had recently died a violent death; and that his knowledge of the details of Dallas, Los Angeles, and Chappaquidick were of such extreme importance, a possible conspiracy to

44-2897-8

Orally ack.

murder him should be investigated.

I had at hand for the interview evidence of the following nature:

1. Two photographs which conclusively prove that President Kennedy was not present in the murder car at Dallas and was therefore not shot.

2. Conclusive proof founded on the results of the autopsy, grand jury testimony, eye witnesses' statements, and photographs which prove that also Senator Robert Kennedy was not shot in Los Angeles.

3. A logical presentation which would lend credence to the supposition that Senator Robert Kennedy subsequently died by drowning at Chappaquidick Island in 1969.

This evidence and evidence Miss Patricia Donnelly attempted to introduce was refused by Special Agent Keller, and the meeting abruptly terminated.

For the above reasons, I am requesting that I be allowed to present this information to you personally, since it is my conviction that a proper evaluation of its contents would be valuable both to the FBI and the people of this beautiful country.

Very truly yours,

George C. Thomson

GCT:bg

cc: George Putnam, KIEV Radio
Dave Joergenson, Glendale News Press

Copies to all interested parties

GEORGE C. THOMSON
CONSULTING ENGINEER
P. O. BOX 489
GLENDALE, CALIF. 91209

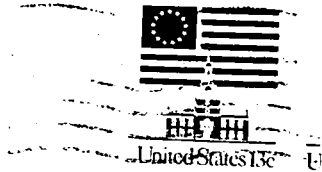

Mr. Ted Gunderson
Special Agent in Charge
c/o Federal Bureau of Investigation
11000 Wilshire Blvd.
Los Angeles, CA 90024

5/18/78

SAC, LOS ANGELES (44-2897)

GEORGE C. THOMSON
INFORMATION CONCERNING

DIRECTOR, FBI

ReButelcall of Inspector THOMAS J. BIAMONTE, FBI Headquarters, to Los Angeles 5/16/78.

During retelcall Inspector BIAMONTE advised that the Bureau recently received a letter from captioned individual which had been directed to the Department of Justice which was dated 1/11/78. According to Inspector BIAMONTE, instant letter contained critical comments regarding Supervisor JOHN HALL.

A search of the files at Los Angeles failed to locate a letter from THOMSON dated 1/11/78. There are, however, numerous other letters received from THOMSON over the years, the latest of which is dated 11/21/77, in which THOMSON is critical of a complaint agent for not permitting him to fully present information in THOMSON's possession concerning the assassination of former President KENNEDY and former Senator KENNEDY. THOMSON stated in his letter that he has information which will conclusively prove that President KENNEDY was not present in the murder car at Dallas and was therefore not shot. He also claims to have information including photographs which prove that Senator ROBERT KENNEDY was not shot in Los Angeles but rather died by drowning at Chappaquiddick Island in 1969.

THOMSON's letter of 11/21/77 was orally acknowledged by Supervisor HALL. During that conversation Mr. THOMSON was told that all of the information previously furnished by him to the Los Angeles Office of the FBI had been forwarded to FBI Headquarters and made available to the U. S. Department of Justice. He was advised that unless he had new information to present, it was not necessary for him to re-present his alleged evidence.

The Bureau should note that THOMSON was the subject of a Bureau airtel to all SACs dated 12/15/64 wherein THOMSON's work was noted to be fallacious and of no value.

2 - Bureau
(1) - Los Angeles

JTH:cea
(3)

DO NOT DESTROY;
HISTORICAL VALUE,
NATIONAL ARCHIVES

44-2897-9
SEARCHED
INDEXED
SERIALIZED
FILED

FD - 245 (REV. 4-13-60)

U. S. Department of Justice

(MATERIAL MUST NOT BE REMOVED FROM OR ADDED TO THIS FILE)

ENTIRE FILE REVIEWED
FOR HISTORICAL
DECLASSIFICATION

ALL INFORMATION CONTAINED
HEREIN IS UNCLASSIFIED
DATE 6/6/03 BY [illegible]

FEDERAL BUREAU

DO NOT DESTROY
HISTORICAL VALUE
NATIONAL ARCHIVES

of

INVESTIGATION

Bureau File Number

See also Nos.

CLASSIFICATION NO.

Serials

File Number 44-394

All files except enclosed only destroyed per M. of R. & R. (2/78)

FBI SANDIEGO

FBI LOS ANG.

8:00 AM URGENT 6-5-68 FMK

1056AM URGENT 6/5/68 ELR

TO ALL SACS

FROM DIRECTOR 1P

ATTEMPTED ASSASSINATION OF SENATOR ROBERT F. KENNEDY, LOS ANGELES, CALIFORNIA, JUNE FIVE, SIXTYEIGHT.

AN ASSAILANT, AS YET UNIDENTIFIED BUT WHO IS IN CUSTODY OF LOS ANGELES POLICE DEPARTMENT, ATTEMPTED THE ASSASSINATION OF SENATOR ROBERT F. KENNEDY AT TWELVE FIFTEEN A.M., TODAY, IN THE BALLROOM OF THE AMBASSADOR HOTEL, LOS ANGELES, CALIFORNIA. THE FBI IS RENDERING ALL POSSIBLE INVESTIGATIVE ASSISTANCE TO LOCAL AUTHORITIES, INCLUDING THE SERVICES OF THE FBI LABORATORY AND IDENTIFICATION DIVISION. IF YOU RECEIVE ANY INFORMATION CONCERNING THIS MATTER, THE BUREAU AND LOS ANGELES SHOULD BE EXPEDITIOUSLY ADVISED AND ALL NECESSARY INVESTIGATION IMMEDIATELY INITIATED. NO COMMENT SHOULD BE MADE TO THE PRESS WITH RESPECT TO THE QUESTION OF FBI JURISDICTION EXCEPT THAT THE FBI IS RENDERING ASSISTANCE AS INDICATED ABOVE.

END

HOLD FOR ANOTHER ALL SAC

44-394-1

SEARCHED ___ INDEXED
SERIALIZED ___ FILED
JUN 5 - 1968
FBI — SAN DIEGO

FD-340a (Rev. 6-12-63)

(Title) Kensalt

(File No.) 44-394

1. Dec 6/18/68 Booklet "What are the Rosicrucians?"
2. " " Xerox Visitors Registry for Pasadena Amorc Chapt
3. Jan 6/21/68 Photos Sirhan & family
4. Mar 7/8/68 Photo Sirhan Sirhan
5. Jan 8-27-68 Envelope with numerous sentences regarding Kennedy written on both sides

Disposition.

44-394-1A

INDEXED
SERIALIZED FILED
JUL 24 1968
FBI — SAN DIEGO

FD-340 (REV. 6-24-68)

File No. 44-394-1A'

Date Received 6-12-68

From MRS FRANCES HOLLAND
(NAME OF CONTRIBUTOR)

555 EL DORADO DR
(ADDRESS OF CONTRIBUTOR)

ESCONDIDO
(CITY AND STATE)

By THORNTON
(NAME OF SPECIAL AGENT)

To Be Returned ☐ Yes ☒ ~~No~~

Receipt given ☐ Yes ☐ No

Description:

BOOKLET "WHAT ARE THE ROSICRUCIANS?"

SD 44-394-1A1

WHO AND WHAT ARE *The Rosicrucians*

FACTS AT YOUR FINGER TIPS

THIS IS A
REFERENCE WORK
for
Editors, Authors, Publishers
and Research Workers

Issued by Permission
of the
Department of Publications
Supreme Grand Lodge
A. M. O. R. C.

Copyright, February, 1938
By Supreme Grand Lodge of A. M. O. R. C., Inc.

THE ROSICRUCIAN PRESS, LTD., SAN JOSE, CALIFORNIA

PRINTED IN U. S. A.

G-21 965

Introduction

THE hieroglyphic inscriptions on the temples of Egypt, though in existence for centuries, remained a mystery to modern man until the discovery and deciphering of the Rosetta Stone, which became a key to their meaning. The Rosicrucian Order, though in active existence for centuries, is also not known to some persons, institutions, or organizations as it should be, because of the lack, heretofore, of a concise work referring to its objects, practices, and history. A number of recognized literary reference sources, such as the encyclopedias, refer to the organization, but they are not always available and it is for this reason that this brochure is prepared. It is hoped that it will also be a key to the solution of any mysteries which, it may seem to some, surround the world-wide activities of the Rosicrucian Order.

This brochure has been published with a realization of the need of editors, publishers, authors, and research workers, for brief, relevant facts pertaining to the subject of *The Rosicrucians*. Therefore, all unessential information has been deleted and elaboration has been left to the larger bound works on the subject. For further convenience, this brochure has been divided into two parts and the classifications indicated below:

PART I:

What Are the Rosicrucians?.....Page 4
What Rosicrucians Are Not.....Page 7
History of the Rosicrucians.....Page 8
Current Rosicrucian Activities.....Page 9
World-Wide Affairs .....Page 12

PART II:

The Institution Behind the
Organization .....Page 13

The ROSICRUCIANS
AMORC
Rosicrucian Park, San Jose, Calif. 95114, U.S.A.

PART ONE

What Are the Rosicrucians?

Nature of the Organization

The Rosicrucian Order is, broadly, a world-wide fraternal organization, established and operating on a lodge system. It expounds a system of metaphysical and physical philosophy intended to awaken the dormant, latent faculties of the individual whereby he may utilize to a better advantage his natural talents and lead a happier and more useful life. It accomplishes this end by a method of personal instruction and guidance. The member is taught the significance and application of the Cosmic and natural laws which are found manifest in the universe around him and in himself. It unites, into one *livable philosophy,* metaphysical idealism and such practical sciences as physics, chemistry, biology, physiology, and psychology. It also seeks, by its educational campaign, to rid society of the enslaving influence of superstition.

The Order, throughout the world, is divided into jurisdictions, in each of which there are established Grand Lodges with temples of instruction. The Supreme Temple for the international jurisdiction of The Americas, British Commonwealth, France, Germany, Switzerland, Sweden, and Africa is located in San Jose, California. (For history, see page 8.)

What Does the Name Mean?

The word "Rosicrucian" is the Anglicized form of the original Latin name of the Order—Rosae Crucis, which means *of the rosy cross.* The name is derived from the Order's centuries-old symbol—the *cross* and a single *red rose.* Although the symbol consists of a cross, it has no sectarian or strictly religious significance, but an allegorical meaning of its own.

"Rosicrucian" is pronounced: Ro'zi-kru'shan.

What Does A.M.O.R.C. Mean?

The initials, A. M. O. R. C., are an abbreviation of the words, "Ancient Mystical Order Rosae Crucis," which is the complete name of the Order throughout the world. In Latin, the full title of the Order was originally: *Antiquus Arcanus Ordo Rosae Rubeae et Aureae Crucis.* In various lands at various times the Order has been known by slightly different abbreviations of the original Latin title. In modern times the initials, A.M.O.R.C., usually follow the popular phrase, "the Rosicrucian Order," to designate authenticity.

Is It a Religion?

The Rosicrucian Order is absolutely NOT a religion. It is nonsectarian in every respect. As its membership is world-wide, it of course includes persons of *every creed* and denomination, as does any other world-wide fraternity of a cultural nature. Many leading clergymen of Protestant denomination, rabbis, and priests are members; but the Order itself, in the past and at present, is *free of religious alliances.* Although its ethics adhere to the principles of Christianity, it must not be considered a religious movement or a Christian sect. The teachings do not interfere with the religious freedom of its members.

Is It a Commercial Enterprise?

The Supreme Grand Lodge of AMORC (The Rosicrucian Order) is incorporated in the State of California, and its subordinate bodies are incorporated elsewhere, as *nonprofit corporations.* No funds of the Order inure to the personal benefit of any officer or member. There are no stockholders or shareholders, and all funds are held in trust for purposes as defined by the Constitution and Statutes. The nonprofit status of the Rosicrucian Order is recognized by the United States Department of Internal Revenue, and in similar departments in other nations.

What Does It Teach?

An individual listing of the subjects included in the membership curriculum would be too lengthy for the space provided here. In main, it includes such topics as the mysteries of time and space; the human consciousness; the nature of matter; perfecting the physical body; the effect of light, color, and sound upon mind and body; the ancient philosophies; development of will; human emotions and instincts, and their relation to personality; important discoveries in Rosicrucian chemistry and physics; explanation of the phenomena of intuition, etc.

The organization maintains its own editorial and research departments, composed of men and women of its membership who have skill and training in specialized fields of science and literature, as well as being well versed in Rosicrucian principles. The instructions are either delivered orally in temples of the Order to the members, or sent privately to them in manuscript form. The subjects are accompanied by experiments which the member must conduct in order to remove the material from the realm of theory and make it entirely practical and applicable, by demonstration, to his personal life. Highly speculative, fantastic, or improbable subject matter is not included in the teachings of the Rosicrucians.

Who May Become Members?

Any law-abiding citizen of either sex and over twenty-one years of age, of good repute and having a firm conviction in a Supreme Being, is eligible for membership in the Grand Lodge of the Rosicrucian Order regardless of creed or financial status. Thus, the organization includes in its membership a cross section of all classes of people. Its membership includes manual laborers seeking to better themselves, and also prominent businessmen, directors of industries, physicians, attorneys, scientists, artists, editors, educators, and authors, who find the teachings stimulating and very livable.

Those desiring membership may write to the Rosicrucian Order at its Grand Lodge in San Jose, California, requesting free literature which fully explains membership and its benefits.

What Rosicrucians are NOT

The Rosicrucian Order (AMORC) IS independent. It never was and is not a part of or sponsored by any other movement or organization. It has at times during the centuries of its existence entered into a federation of orders or fraternities of like nature, but it has never submerged its individuality or forfeited its independent functioning. Regardless of the similarity that some persons believe exists between the honorable Freemasonic Order and the Rosicrucian Order (AMORC), there is, in fact, no relationship between the two orders.

The Rosicrucian Order does not teach, endorse, or practice astrology, fortunetelling, crystal gazing, or any past or present superstitions, or similar popular pseudo-scientific practices.

The Order makes no demands upon its members to conduct themselves in any manner that would cause public ridicule or condemnation. The members are not required to dress, eat, or act differently from any intelligent and morally responsible man or woman in conducting his or her ordinary affairs. They resort to no practices or rites which in any sense are injurious to health, family relationships, or morals.

No Political Affiliations. The Rosicrucian Order (AMORC) is nonpolitical, and not aligned or associated with any movement, society, or group having political activities. Political affiliations are considered to be the prerogative of the individual member and not a matter for intervention or counsel by the Order.

The following, however, is ascertained from each member who desires affiliation with the Rosicrucian Order: "Are you doing your best to be a good and useful citizen and to obey the laws of the country in which you live?" Also, the Rosicrucian Oath of Membership has for many years exacted the promise—"that I will honor and respect the flag of my country and the country in which I live; that I will never be guilty of treason; that I will be a good and useful citizen contributing to the advancement and welfare of the country in which I enjoy the privilege of being a resident."

History of the Rosicrucians

Traditional History

Traditionally, the Rosicrucian Order traces its origin to the *mystery schools* or secret schools of learning established during the reign of Thutmose III, about 1500 B. C., in Egypt. Though he devoted himself seriously to an investigation of "the mysteries"—in other words, natural phenomena—Thutmose III still clung to the ancient religions of the period. His descendent, Akhnaton, 1355 B. C., known as the heretic king, also became leader of the mystery schools; but, being extremely progressive, he abolished the polytheistic religions of the time to advance in their stead the world's first doctrine of monotheism. The Rosicrucians look upon Akhnaton as their traditional first Grand Master.

From Egypt, the secret teachings of the brotherhood spread into Greece, and thence into Rome. During the Middle Ages they were concealed under various names due to circumstances of the times.

Chronological Records

Chronologically, the Order is mentioned as far back as 1115 A. D., in a book of the collection of Brother *Omnis Mariar* in Germany. It rose to considerable prominence during the Sixteenth Century when, following the invention of the printing press, a small pamphlet entitled *The Fama Fraternitatis* was issued and given wide circulation. The authorship of the *Fama* has often been erroneously attributed to Johann Valentin Andrea (1586-1654). The pamphlets were part of a campaign for the revival of the Order. The Order first came to America in 1694, locating in what is now Fairmount Park, Philadelphia.

For a detailed history of the Order, refer to the *fourteenth* edition of the Encyclopaedia Britannica; New Standard Encyclopedia; and *Rosicrucian Questions and Answers with Complete History of the Order*, by Dr. H. Spencer Lewis, available in public libraries.

Current Rosicrucian Activities

Rose-Croix University

The Rosicrucian Order maintains, as part of its cultural program, what is known as the *Rose-Croix University*. The University is located in Rosicrucian Park, San Jose, California. The University is divided into three distinct colleges: The College of Fine and Mystic Arts, The College of Mundane and Arcane Science, and the College of Humanities.

The Rose-Croix University building contains well-equipped modern laboratories. The faculty members have academic degrees from world-recognized universities in their chosen fields of teaching. Students from all over the world attend the University's special semester. The University is strictly a *non-commercial* venture.

(For picture of the Rose-Croix University building, see page 22.)

International Board of Lectureship

A trained lecturer, with sound motion-picture equipment and films and scientific devices to demonstrate the Order's teachings, personally visits countries in which the organization is active. In each city, lectures and demonstrations are given, not only to the membership of the Order, but to the general public as well, without charge. The lecturer is a part of the International Board of Lectureship of the Rosicrucian Order.

Support of Public Libraries

Public libraries in the Americas and many libraries in Europe receive one or more of the large, bound, Rosicrucian philosophical works gratis. As readers' demands increase, additional copies are sent without cost to the library. A number of the books have been translated into several languages, and Braille.

Rosicrucian Science Museum and Planetarium

The Rosicrucian Science Museum, located in the Planetarium building in Rosicrucian Park, San Jose, California, and built at considerable cost, includes a series of exhibits to demonstrate fundamental laws of the physical sciences. It was one of the first science museums of its kind in the western United States. Here, instruments are arranged in order according to the spectrum of energy, progressing from the lower rates of vibration upward in the scale of manifestation. The visitor presses a button, automatically operating equipment for illustrating the principle explained on a placard within the case. A model of sound waves in slow motion, an electronic picture of sound vibrations, electric generation, object suspended in space, mechanical rotation produced by heat, and the mystery of black light are only a few of the exhibits in this growing institution.

The Planetarium building also houses a modern air-conditioned amphitheater called the "Theater of the Sky," portraying the greatest drama of all the ages. Astronomical mysteries, present in the sky, are simply revealed for both young and old. The building includes a seismograph for recording earthquakes, a Cosmic ray coincidence counter, a uranisphere, and many other scientific instruments.

(For picture of the Rosicrucian Science Museum and Planetarium, see page 20.)

Egyptian, Oriental Museum and Art Gallery

The Rosicrucian Egyptian, Oriental Museum is the largest museum devoted to Egyptian antiquities in western United States and is a member of the *American Association of Museums*. It contains a collection of several thousand exhibits from all parts of the Orient and from interesting centers of ancient civilizations. The exhibits consist of Egyptian mummies of human beings, animals, and birds; statuary, jewelry, utensils, clothing, and works of art of vanished races. The Museum also contains the only full-sized exact reproduction of an ancient Egyptian rock tomb to be seen in America—such a tomb as one sees in the sandstone cliffs on the west bank of the Upper Nile. Its collection has been secured from leading museums of the world. Models of the Great Pyramid, King Tutankhamen's mummy case, and other objects of historical importance enchant the visitor. A prominent art gallery in San Jose is maintained here. Outstanding exhibits are made available to the public.

Admission to the Museum is FREE to the public as well as to members of the Rosicrucian Order. It is visited annually by 120,000 persons, including school and college groups.

(For picture of Museum building, see page 18.)

Statistics

The following statistics are offered to give the reader some conception of the extent of activity of the Rosicrucian Order (AMORC):

- The AMORC mail is one of the largest on the Pacific Coast—its postage expenditure amounting to more than $245,000.00 annually.
- More foreign money orders are received by AMORC monthly than by any other institution between San Francisco and Los Angeles.
- Over 6,000,000 pieces of literature are mailed to all parts of the world annually by AMORC.
- AMORC maintains the only public, free museums in San Jose—the Science museum, and the only strictly Egyptian and Oriental museum on the Pacific Coast. A modern art gallery is included.
- At every Rosicrucian Convention nearly all states in the Union, the provinces of Canada, and several foreign countries are represented.
- If all the 7,120,000 sheets of letter-size stationery used by AMORC in one year were laid end to end, they would form a path of paper from New York City to Kansas City, or 1,236 miles.
- The number of readers of magazines and newspapers in which AMORC advertisements appear monthly is in the tens of millions or exceeds the entire population of many countries.
- The Reading Mail Department of AMORC reads 7,000,000 words monthly, or the equivalent of 160 standard-sized volumes of 300 pages each, of approximately 145 words to the page.

World-Wide Affairs

Countries of the world in which Rosicrucian lodges, chapters, and pronaoi are situated.

- Algeria
- Argentina
- Australia
- Austria
- Belgium
- Brazil
- British Guiana
- Cameroun
- Canada
- Ceylon
- Chile
- Colombia
- Congo
- Cuba
- Dahomey
- Denmark
- Dominican Republic
- Ecuador
- Egypt
- El Salvador
- England
- France
- Germany
- Ghana
- Guatemala
- Haiti
- Holland
- Honduras
- India
- Israel
- Italy
- Ivory Coast, Republic of
- Jamaica
- Lebanon
- Lesser Antilles
- Madagascar
- Mauritania
- Mexico
- Morocco
- Netherlands Antilles
- New Zealand
- Nicaragua
- Nigeria
- Norway
- Panama
- Peru
- Rhodesia, Southern
- Scotland
- Senegal
- Sierra Leone
- Singapore
- South Africa
- Suriname
- Sweden
- Switzerland
- Tahiti
- Togo
- Trinidad-Tobago
- United States
- Uruguay
- Venezuela
- Wales

PART TWO

The Institution Behind the Organization

Integrity

The Rosicrucian Order (AMORC) is proud to refer inquiries as to its administrative practices to the San Jose, California, Chamber of Commerce and The Better Business Bureau of Santa Clara Valley.

The organization in its present form has been established in the United States and various other nations for *several decades* and enjoys an enviable reputation in whatever community its lodges and chapters are located. It zealously guards its ancient landmarks and customs which keep its administrative conduct above reproach.

Foundation and Stability

The ability of the Rosicrucian Order to *make good* on its promises to provide members with certain study material, and to perform the various services and provide the facilities held out to them, is possible because of *the institution behind the organization*. It owns the real property upon which its buildings stand, and there are no outstanding obligations against either its real or its chattel property. Financially, the Rosicrucian Order is quite capable of meeting any obligation it assumes.

The following pictures will give the reader a pictorial representation of the stability of the Rosicrucian Order.

PARTIAL VIEW OF ADMINISTRATION BUILDINGS

These buildings house a number of the offices and departments shown in the latter part of this booklet.

ROSICRUCIAN PARK

A partial view of Rosicrucian Park looking toward the Science Museum and Planetarium. Benches in artistic settings are available to all who visit.

FRANCIS BACON
AUDITORIUM

This attractive Moorish structure commemorates the labor of Sir Francis Bacon, early Rosicrucian Imperator, in the interest of the Order. Here the Rosicrucian Convention sessions are held. The auditorium seats many hundreds and has such facilities as Reception and Rest Rooms, Registration Office, etc.

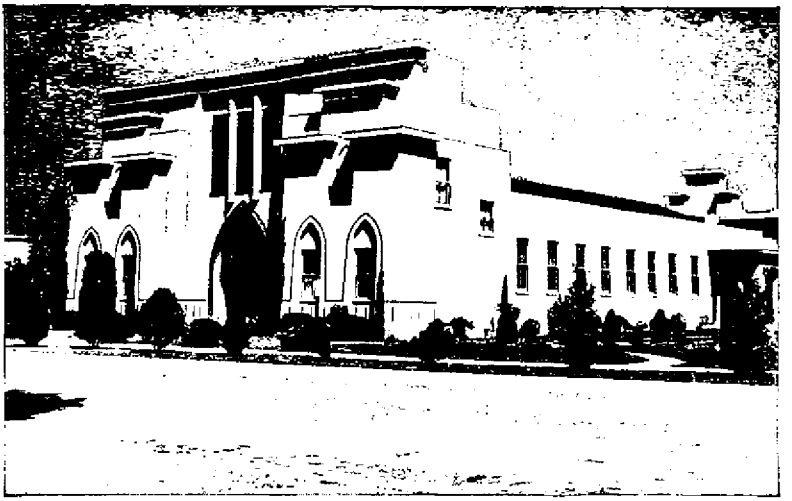

THE SHRINE OF
AKHNATON,
PHARAOH OF EGYPT

This artistic structure erected on the grounds of Rosicrucian Park has no religious significance but commemorates the Initiation held by approximately a hundred Rosicrucian men and women in Karnak Temple, Egypt, in 1929.

THE ROSICRUCIAN EGYPTIAN AND ORIENTAL MUSEUM AND ART GALLERY

This structure is of Byzantine architecture. Unusual relics are on display, including replicas of the Rosetta Stone, and a bust of the Egyptian Queen Nefertiti. Herein also is a large modern art gallery.

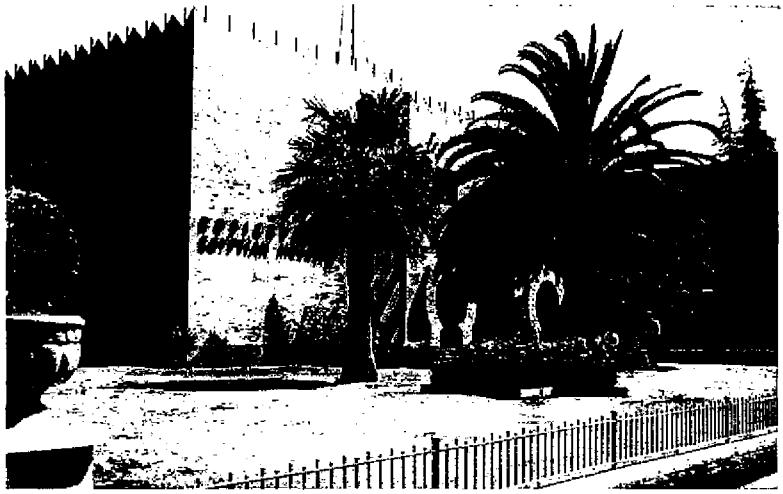

THE SUPREME TEMPLE ROSICRUCIAN ORDER AMORC

In this lodge room are conducted the impressive and symbolic ritualistic convocations of the Grand Lodge. (Not used for any religious purposes.)

THE ROSICRUCIAN SCIENCE MUSEUM AND PLANETARIUM

Here the visitor has the opportunity to test for himself the fundamental laws of physical science through the personal operation of working experiments. He also gains a clear conception of the wonders of the heavens through the astronomical demonstrations in the "Theater of the Sky."

ROSICRUCIAN RESEARCH LIBRARY

This handsome edifice of Egyptian design houses thousands of volumes on the sciences and arts, philosophy, metaphysics, and mysticism.

THE ROSE-CROIX UNIVERSITY BUILDING

This beautiful edifice of Egyptian architecture is the Rose-Croix University building, located in Rosicrucian Park. It houses physics, chemistry, light, radio, and photography laboratories, as well as demonstration halls.

THE PLAZA AND FOUNTAIN

This view is taken toward the promenade of the Rose-Croix University building; it reveals the attractive plaza, and the fountain, which at night may be magnificently illuminated. The plaza is the center for pleasant chats.

LECTURE AND DEMONSTRATION HALL

This is one of several modern lecture and demonstration halls located in the Rose-Croix University building. The wide arms of the seats make it possible for the students attending the classes to take notes of the principal points of the professor's lectures. The amphitheater arrangement of the hall gives each student an unobstructed view of the platform and demonstration table.

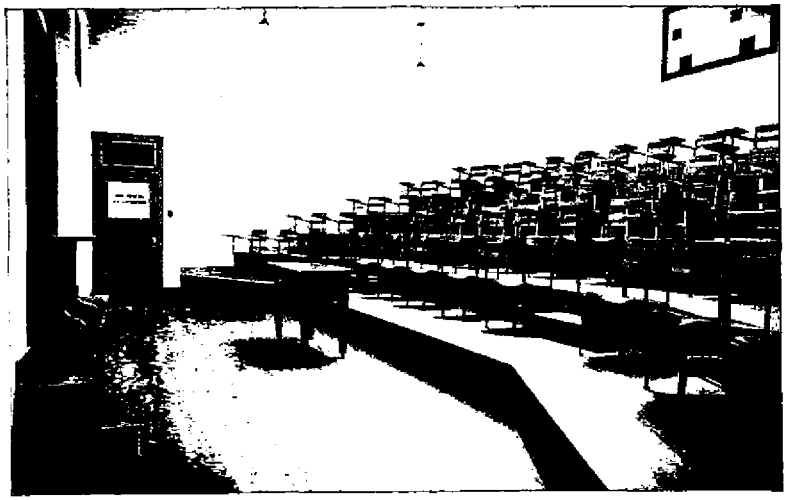

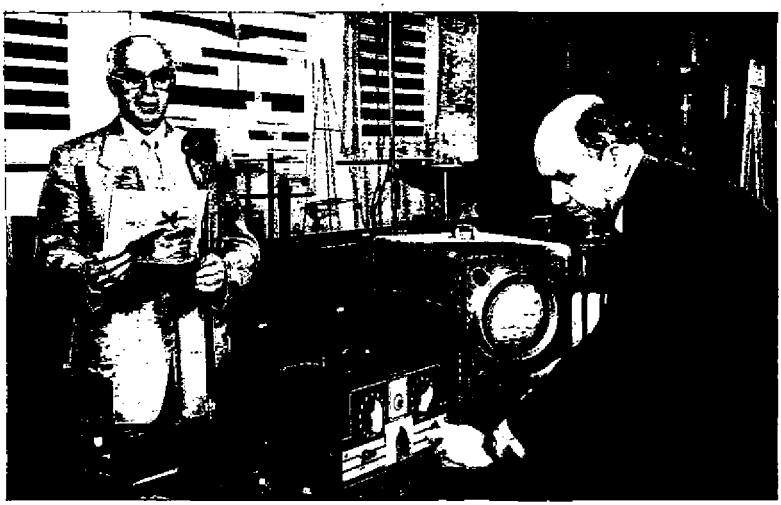

PHYSICS LABORATORY

This is a partial view of the Physics Laboratory in the Rose-Croix University building. Experimentation in vibrations of sound, light and color, and other phenomena of nature, are part of the research conducted in this laboratory.

THE OFFICE OF THE FIRST IMPERATOR

It was from here that Dr. H. Spencer Lewis, founder of the second cycle of the Rosicrucian Order for North and South America, directed its extensive activities.

VIEW OF SECTION OF RECORDING DEPARTMENT

Many such assistants are occupied constantly in meeting the demands of the heavy daily correspondence.

LATIN-AMERICAN BUILDING

This division of the Rosicrucian Order comprises a large staff trained to serve the Latin-American membership.

SECTIONAL VIEW OF MAILING DEPARTMENT

Here are operated all the modern devices for sealing, metering, stacking, and counting mail. Thousands of pieces monthly are sent to all parts of the world, constituting one of the largest mails on the Pacific Coast.

THE IMPOSING EXTERIOR ENTRANCE TO THE SUPREME TEMPLE EDIFICE

The massive columns and general appearance of the exeterior are designed after the great temple of Dendera of ancient Egypt. (Used for Fraternal, not religious functions.)

PORTAL TO ROSICRUCIAN PARK

This pylon, or gate, is a reduced reproduction of the outer gate of the Temple-Fortress of Medinet Habu on the west bank of the Nile opposite Thebes.

FD-340 (REV. 6-24-68)

File No. 44-394-1A2

Date Received 6-12-68

From MRS FRANCES HOLLAND
(NAME OF CONTRIBUTOR)

552 EL DORADO DR
(ADDRESS OF CONTRIBUTOR)

ESCONDIDO
(CITY AND STATE)

By THORTON
(NAME OF SPECIAL AGENT)

To Be Returned ☐ Yes ☒ No

Receipt given ☐ Yes ☐ No

Description:

2 XEROX COPIES OF VISITORS' REGISTER FROM PASADENA AMORC CHAPTER.

SD 44-394-1A-2

Date	Name	Address	Are You An AMORC Member	Key Number	Degree	Other AMORC Affiliation
4/9/68	Lilly J. Hamer	3136 N. Vermont - Glendale	Yes	395-602	4th	
	Ray Laurina	5139 Strohm N. Hollywood	Yes	80942		
	Ka Laurina	5139 Strohm No. Hollywood	Yes	80942		
4/16/68	Audrey Robertson	1310 San Vicente Blvd S.M.	Yes	7-445-578		
4/16/68	Karl S. Kuehn	2335 N. Pine St., Rosemead	"	8-394-994	6th	
4-16-68	Suhan Sirhan	696 E. Howard Pasadena	Yes	8-413-477	1st	
6/4/68						

Date	Name	Address	Are You An AMORC Member	Key Number	Degree	Other AMORC Affiliation
4/9/68	Lilly J. Hamer	3136 N. Vermont - Glendale	Yes	395-602	4th	
	Ray Laurence	5139 Strohm N. Hollywood	Yes	80942		
	Ray Laurence	5139 Strohm No. Hollywood	Yes	80942		
4/16/68	Audrey Robertson	1310 San Vicente Blvd S.M.	Yes	7-445-578		
4/16/68	Karl S. Kirchner	2335 N. Pine St., Rosemead	"	8-394-994	6th	
4-16-68	Suhan Suhan	696 E. Howard Pasadena	Yes	8-2113-477	1st	
6/4/68						

FD-340 (REV. 6-24-65)

File No. 44-394-1A(3)

Date Received 6/21/68

From Los Angeles
(NAME OF CONTRIBUTOR)

(ADDRESS OF CONTRIBUTOR)

Seattle
(CITY AND STATE)

By 44-894-34
(NAME OF SPECIAL AGENT)

To Be Returned ☐ Yes ☒ No

Receipt given ☐ Yes ☒ No

Description:

Photos of Sirhan
Sirhan & family

Adel B.

Sharif B.

Mary
(Mother)

Saidallah B.

Munir B.

SIRHAN BISHARA SIRHAN,
male, Arab, born 3/19/[illegible]
Jerusalem, 5'3", 130 #,
brown hair, brown eyes

Adel B.

Sharif B.

Mary
(Mother)

Saidallah B.

Munir B.

[illegible]
male, [illegible]
[illegible]
[illegible]

Adel B.

Sharif B.

Mary
(Mother)

Saidallah B.

Munir B.

[illegible] BISHARA SINHAN,
[illegible], Arab, born [illegible]
Jerusalem, [illegible], 1[illegible],
brown hair, brown [illegible]

FD-340 (REV. 6-24-65)

File No. 44-394-1A(4)

Date Received _____

From _____
(NAME OF CONTRIBUTOR)

_____
(ADDRESS OF CONTRIBUTOR)

_____
(CITY AND STATE)

By Mail LA Mail
(NAME OF SPECIAL AGENT)

To Be Returned ☐ Yes ☐ No

Receipt given ☐ Yes ☐ No

Description:

Photo of Sirhan Sirhan

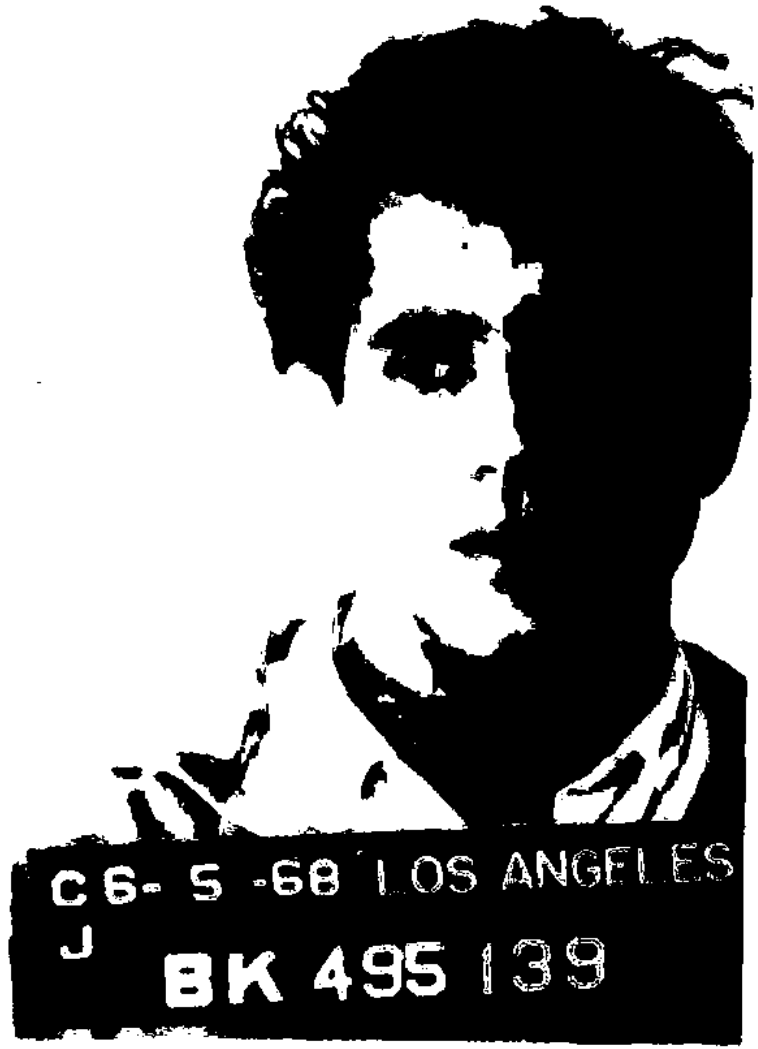

male, Arab, born

FD-340 (REV. 6-24-65)

File No. SD 44-394-1A-5

Date Received 8-15-68

From Ann M. Burchill
(NAME OF CONTRIBUTOR)

(ADDRESS OF CONTRIBUTOR)

(CITY AND STATE)

By Det (Sen 93)
(NAME OF SPECIAL AGENT)

To Be Returned ☐ Yes ☒ No

Receipt given ☐ Yes ☐ No

Description:

Envelope with numerous sentences Regarding Kennedy written on both sides

SEN. KENNEDY

A GERMAN CARL ERHARD OF 1978 OLIVE WAY. PASADENA GAVE THE ARAB COMMIE THE PISTOL IT KILLED SEN. KENNEDY WITH - A GERMAN R. PARSONS IS GOING TO DEFEND THE ARAB RAT FREE OF CHARGE - A GERMAN COMMIE A.L. WIRIN IS GIVING THE ARAB PLENTY MONEY TO SPEND IN JAIL - A GERMAN WM. BERRY WAS RFK'S BODYGUARD WHEN HE WAS SHOT THE GERMAN WAS GETTING DRUNK WHILE SEN. KENNEDY WAS GETTING SHOT - OVER

GERMAN L. THOMPSON OUR AMBASSADOR TO RUSSIA GAVE GERMAN COMMIE RAT OSWALD $450 IN RUSSIA SO IT COULD GO BACK TO THE U.S. IT CAME BACK AND KILLED — PRES. KENNEDY AND POLICEMAN TIPPIT SHOT GOV. CONNALLY AND 8 MONTHS EARLIER SHOT AT AND TRIED TO KILL GEN. WALKER RAT OSWALD FOR HIS LAWYER WANTED GERMAN COMMIE JOHN ABT

RAT OSWALD WENT TO CUBA AND BRAGGED HE WAS GOING TO KILL JFK. HE SPENT 2 YEARS IN RUSSIA TRAINING FOR THE JFK MURDER AND NEARLY GOT AWAY WITH IT BUT THE GERMAN RAT WHO WAS TO PICK HIM UP AFTER HE WENT HOME TO GET A PISTOL DIDN'T SHOW UP THEN HE HAD TO SHOOT POLICEMAN TIPPIT WHO GOT IN HIS WAY

OPTIONAL FORM NO. 10
MAY 1962 EDITION
GSA GEN. REG. NO. 27

5010-106

UNITED STATES GOVERNMENT

Memorandum

TO : SAC

DATE: 6/5/68

FROM : SPC JOSEPH L. STALEY

SUBJECT: ASSASSINATION OF
SENATOR KENNEDY
6/5/68

AM this date JON HALL, D Co, C & E Btn, Marine Corps Recruit Depot, San Diego, telephonically contacted this office and related the following information.

Approx. one month ago he was in the Longbranch Bar, Midway ChuckWagon and met an individual somewhat resembling the description of the Assassin of Senator Kennedy. This individual conversed with the complaintant about a group he was in that was contemplating carrying out assassinations of political leaders etc. Mr. Hall said he notified David English, an Officer of the San Diego PD about what the man had said.

Mr Hall said he would be willing to give more details if he was contacted.

2-Sd
(2)
JLS/jls

44-394-2

SEARCHED INDEXED
SERIALIZED FILED
JUN 1968
FBI — SAN DIEGO

OPTIONAL FORM NO. 10
MAY 1962 EDITION
GSA GEN. REG. NO. 27
5010-106

UNITED STATES GOVERNMENT

Memorandum

TO : SAC, SAN DIEGO (137-1643) DATE: 6/5/68

FROM : C. JORDAN NAYLOR

SUBJECT: SD 1155-C

CI advised today he considers MIKE VEJVODA as possibly identical with the person who shot ROBERT KENNEDY in Los Angeles on 6/4/68.

VEJVODA is described by C I as follows:

Sex	Male
Race	White
Age	32 but appears 25
Hair	dark
Complexion	dark
Weight	110-120 lbs.

CI said VEJVODA departed San Diego last weekend for Los Angeles area to attend a gun show. Not yet known if he has returned to San Diego area. C I checking and will advise.

VEJVODA frequently carries a .22 cal automatic in his belt and never carries any identification. He is described as a super patriot whose motive in this matter would be to "save the country" from KENNEDY. During past week VEJVODA has been trying to obtain some hand grenades, but not believed to have been successful.

(1) - 137-1643
1 - 52-4918

CJN

SA BILL NOLAN, LOS ANGELES, ADVISED TELEPHONICALLY 9:45 AM 6-5-68 RST

PER NAYLOR: SD-1155-C ADVISED THAT VEJVODA IN SAN DIEGO 10:30 AM 6-5-68.

SA DICK STILLING, LOS ANGELES TELEPHONICALLY ADVISED 10:40 AM 6-5-68 RCT

44-394-3

SEARCHED ___ INDEXED ___
SERIALIZED ___ FILED ___
JUN 5 1968
FBI — SAN DIEGO

FBI SANDIEGO

FBI LOS ANG.

1240 PM RELAY SMS

329PM URGENT 6/5/68 JTM

TO ALL SACS

FROM DIRECTOR 1P

ATTEMPTED ASSASSINATION OF SENATOR ROBERT F. KENNEDY,
LOS ANGELES, CALIFORNIA, JUNE FIVE, SIXTY-EIGHT.

RE BUREAU TEL TODAY CAPTIONED AS ABOVE. IN ORDER TO FACILITATE HANDLING OF THIS INVESTIGATION THE FOLLOWING CODE NAME SHOULD BE USED IN ALL TELETYPE AND AIRTEL COMMUNICATIONS --- "KENSALT."

Code Name

END

DJG

FBI SANDIEGO

P

44-394-4

SEARCHED ___ INDEXED ___
SERIALIZED ___ FILED ___
JUN - 5 1968
FBI — SAN DIEGO

OPTIONAL FORM NO. 10
MAY 1962 EDITION
GSA GEN. REG. NO. 27

5010-106

UNITED STATES GOVERNMENT

Memorandum

TO : SAC (44-NEW)

DATE: 6/5/68

FROM : ASAC BROWN

SUBJECT: ROBERT F. KENNEDY
ATTEMPTED ASSASSINATION
CR

Supervisor AL CLARK, San Francisco, telephonically advised at 8:10 AM today that he was relaying the message from the Bureau that all informants should be alerted as to possible violence as a result of the above shooting.

No other instructions were given in the relayed message.

(2) - SD
CFB:Lmt
(2)

44-394-5

SEARCHED INDEXED
SERIALIZED FILED
FBI—SAN DIEGO

Complaint Form
FD-71 (Rev. 10-26-65)

NOTE: Hand print names legibly; handwriting satisfactory for remainder.

Indices: ☐ Negative ☐ See below

Subject's name and aliases	Address of subject	Character of case
HUGO AMOYES, aka Hugo Amores		44-0 CIVIL RIGHTS

Complainant	Complainant's address and telephone number	Complaint received
Mrs. JEAN CESPEDES	3516 Sidney Pl. San Diego, Calif. 283-8153 Unlisted	☐ Personal ☒ Telephonic Date 6/5/68 Time 9:30AM

Subject's Description							Birth date and Birthplace
Race	Sex	Height	Hair	Build			
Cau	☐ Male XX	5'8"	Hvy Blck	Med			
Age	☐ Female	Weight	Eyes	Complexion			
27-30		160	Brn	Olive			
Scars, marks or other data							

Facts of complaint

Complainant telephonically described herself as follows:

Name	Mrs. JEAN CESPEDES
Race	Caucasian
Age	43
DOB	
Height	5'8"
Weight	130
Hair	Long brown hair
Eyes	Blue
Occupation	Housewife, with 4 children
Spouse	Mr. GREGORY CESPEDES Alco Fence Co. (Self-employed) National City, California

PII

Mrs. CESPEDES stated she was upset and wished to furnish the following information for whatever value it may have; the following being a narrative of her statement:

Mrs. CESPEDES advised that several months ago she wrote a letter to Radio Station, KLAC, Wilshire Blvd., Los Angeles, radio announcer ROBERT GRANT, which was read over the air. Encouraged, she began sending regular articles to ROBERT GRANT at the above radio station. The latest was sent by registered mail, with her name and return address revealed for the first time, and included a public library book, from her local library, entitled The Dynamics of Soviet Life, by WALTER W. ROSTOW.

SEARCHED ☐ INDEXED ☐
SERIALIZED ☐ FILED ☐
JUN 1968
FBI — SAN DIEGO

Action Recommended

1 - 44-0
(1) - 44-394
1 - 100-741 (CPUSA)

SA WILLIAM OTTO HEATON (Agent)

44-394-6

SD 44-O

In her articles, she claimed that she had a close association with Communists, which was not true. She stated, however, that she knew JOSEPH RUSSELL, who died of an overdose of heroin and was a Communist organizer.

Mrs. CESPEDES then advised that the night President JOHNSON announced he was not seeking re-election, she went to a local bar to celebrate. While there, she was approached by two men. One showed her a gold badge and credentials in a black leather or plastic folder.

From the conversation, she got the impression that they were interviewing her because of the last letter she had written to Radio Station KIAC. One week later, she came to the conclusion that her house was under observation when she noticed three men in suits standing outside her home which is on a dead end street.

On an unremembered date, she telephonically contacted Navy Intelligence, San Diego, California, and talked with the duty officer, Mr. WINNERHALTER, because she thought perhaps Navy Intelligence had something to do with her being under observation.

Mrs. CESPEDES advised she has been working in the Senator KENNEDY campaign as a precinct worker and telephone worker. She advised that two weeks ago when Senator KENNEDY was in town, she attended the rally in San Ysidro. While KENNEDY was speaking, she shouted, "We want justice for the dead President!" The crowd hushed and KENNEDY continued his speech. She followed KENNEDY to the airport and briefly talked to him there. She said to him, "We know that the evidence of the killing of JOHN F. KENNEDY is in the Archives." KENNEDY replied, "Yes."

On the night of Sunday, June 2, 1968, she was working late at the KENNEDY campaign headquarters in downtown San Diego. She noticed a strange man who she had seen often in campaign headquarters. He identified himself to her as HUGO ANOYES or HUGO AMORES.

SD 44-O

That night about 9:30, she left the campaign headquarters and got her automobile from the U. S. Grant garage. As she was heading north on Highway 395 entering Balboa Park, she advised she is certain someone took a shot at her. She got out of her car and hid behind it. Two young men in a Volkswagen pulled up and attempted to start her car. A uniformed policeman arrived in a squad car. She advised him of what had happened and she stated she must have run over something.

When she arrived home, she called the KENNEDY campaign headquarters and asked if anyone knew of or if there was a record of HUGO AMOYES. She was advised there was no record of this individual.

Mrs. CESPEDES advised that last week she wrote a letter to Corporal ROBERT D. CORNELL, Marine Serial No. 2270356, currently in Vietnam, MABS-12, ORD MAG-12, FPO, San Francisco, California 96602, in which she stated she feared for the life of Senator KENNEDY.

Mrs. CESPEDES indicated she feels the individual known to her as HUGO AMOYES may have had something to do with her being shot at.

FBI SANDIEGO

FBI CINCINTI

729 PM URGENT 6-5-68 RLH

TO DIRECTOR, LOS ANGELES, AND SAN DIEGO

FROM CINCINNATI (175-6)

KENSALT

REBUTELS AND CINCINNATI TELEPHONE CALL TO LOS ANGELES AND BUREAU TODAY.

MRS. JUAN (PATRICIA) DORFMUELLER, EIGHT ZERO BURLEY CIRCLE, GREENHILLS, OHIO, ADVISED OBSERVED PHOTO OF KENNEDY'S ASSAILANT ON NBC TV THIS AM AND FELT SURE HE WAS IDENTICAL TO ONE JOSE LUIS MERCADO WHOM SHE MET DURING FIRST FIVE DAYS MARCH, NINETEEN SIXTYSEVEN, WHILE SHE WAS REPORTING THEFT OF PURSE TO MEXICO CITY POLICE (JEFATURA). MERCADO AT TIME WAS AT POLICE HEADQUARTERS MAKING APPLICATION FOR POLICEMAN JOB AND CONDUCTED HER AND HER CHILDREN AROUND MEXICO CITY BALANCE OF DAY OBTAINING IDENTIFICATION PAPERS. MERCADO GAVE HIS ADDRESS AS QUOTE LUIS MADJER NINE FOUR UNQUOTE, BELIEVED TO BE HOTEL LUIS MADJER, AND PHONE NUMBER ONE TWO DASH THREE ONE DASH SEVEN ZERO.

SHE DESCRIBED MERCADO AS ABOUT TWENTYSIX YEARS OF AGE, ONE FORTY POUNDS, FIVE FEET FIVE TO SEVEN INCHES, MEXICAN, SKINNY BUILD, WIRY, LIGHT COMPLEXIONED, SHARP NOSE, CLEANSHAVEN, CLOSE CURLY BLACK

END PAGE ONE

44-394-7

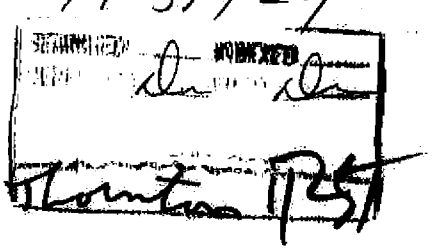

HAIR, HAD CAUCASIAN LOOK, EXCELLENT ENGLISH, NERVOUS. MERCADO ADVISED HE HAD TO GO TO GUADALAJURA TO GET BIRTH CERTIFICATE, WAS RAISED IN UNITED STATES, INDICATED HAD RESIDED IN UNITED STATES, WHERE POSSIBLY DESERTED WIFE AND CHILD, AND HER IMPRESSION IS FAMILY BELIEVED RESIDING EITHER LOS ANGELES OR SAN DIEGO AREA, IDENTITIES NOT KNOWN. MERCADO MENTIONED HE WAS IN BOXING MATCH FOLLOWING WEEK, WAS PLEASANT, AND DID NOT AROUSE HER SUSPICIONS. STATED HER FEELING HE INTENDED TO STAY AFTER SECURING POLICEMAN'S JOB MEXICO CITY AREA UNTIL AFTER SUMMER OLYMPICS. MERCADO DRESSED IN CASUAL LIGHT SPORTS CLOTHES, NO HAT, AND APPARENTLY HAD NO MOTOR VEHICLE.

DORFMUELLER ADVISED ABOVE ONLY CONTACT SHE HAD WITH MERCADO; HAS HAD NO CORRESPONDENCE WITH HIM SUBSEQUENT TO ABOVE, AND HAS NO INFO AS TO HOW HE COULD BE PRESENTLY LOCATED.

IF SUBJECT NOT POSITIVELY IDENTIFIED, BUREAU MAY DESIRE TO CONSIDER THIS INDIVIDUAL AS POSSIBLE SUBJECT.

END

CNED

FBI SANDIEGO

OPTIONAL FORM NO. 10
MAY 1962 EDITION
GSA GEN. REG. NO. 27

5010-106

UNITED STATES GOVERNMENT

Memorandum

TO : SAC, SAN DIEGO (44-394) DATE: 6/5/68

FROM : SPC, JAMES L. NORMAN, JR.

SUBJECT: KENSALT

At 6:51 PM instant date MRS. FREDA BAKER, 2430 Calle Ouebrada, San Diego, California, telephone number 479-6903, telephonically contacted this office to furnish the following information.

MRS. BAKER advised that between 12:30 A.M. and 1:30 A.M. this date she and her two daughters were watching chanel 10. On this station newsman Sander VanOaker (ph) was interviewing a heavy Mexican-American girl who told him that she had been a group leader in the Kennedy campaign. This girl also told VanOaker that she had seen a young girl, of Spanish descent, running down some stairs at the rear of the location of the shooting. The girl was reported to have been yelling, "We shot him, We shot him!" This girl was follwoed by a boy of similar coloring. MRS. BAKER went on to state that she had heard reports of one shot being fired and then shortly thereafter a series of shots and she feels that these other people explain the other shots, or shot. She advised that she has been watching television constantly since the shooting and all the reruns of VANOAKER's interviews stop with the person just before the girl in question.

MRS. BAKER made statements to the effect that she felt that it was more than one man and that she did not want to see the others get away "this time." She also stated that she had contacted several newscasters and television stations and told them of the above and that she had been told to contact this office.

2-San Diego
JLN:jln
(2)

ASAC advised 8:20PM
Thornton advised 8:27PM JLN

44-394-8

SEARCHED ... INDEXED
SERIALIZED ... FILED
FBI — SAN DIEGO

Thornton

Thornton PST

OPTIONAL FORM NO. 10
MAY 1962 EDITION
GSA GEN. REG. NO. 27

5010-106

UNITED STATES GOVERNMENT

Memorandum

TO : SAC, SAN DIEGO (44-397) DATE: 6-5-68

FROM : SPC ALLAN THOMAS JAEGER

SUBJECT: KENSALT

At 7:10 pm this date, EDWARD ANDERSON, 8110 Binney Place, La Mesa, Calif., 466-1021, telephonically contacted this office and advised that he had seen an interview on television (Channel 10 in San Diego - NBC) early in the a.m. this date in regard to the shooting of Senator KENNEDY, et al, in Los Angeles.

ANDERSON stated that a young girl was being interviewed along with a Negro fellow and that several things that the girl told the interviewer were rather suspicious under the circumstances. They were as follows:

The girl stated that she was a Kennedy campaign worker and that she also attended Pasadena College (a Nazarene school) which is in the immediate vicinity of the subject SIRHAN's address on Howard St. in Los Angeles. ANDERSON stated that this school is a fundamentalist school and that they have a variety of way out beliefs.

According to ANDERSON, the girl was most explicit in describing the subject and his activities during the commotion. The girl also gave the impression that she was watching the subject run away from the area after the shooting, which would be physically impossible in such a confined and crowded area.

The girl stated that she left the immediate area of the shooting two or three times and on one occasion she left to call her mother in Ohio and advise her of the shooting of Senator KENNEDY. She then came back to the area inquiring as to who was shot.

The girl gave ANDERSON the impression that she was in some way more familiar with the subject than just a passing happenstance would indicate.

ANDERSON stated that his only reason for calling was to bring this information regarding this interview to the attention of the proper authorities and further advised that he thought that due to the nature of the information given during this interview, it was quite possible that the same information had already been given.

44-394-9

ASAC BROWN advised at 8:15 pm and SA THORNTON advised at 8:30 pm.

SEARCHED INDEXED
SERIALIZED FILED
JUN - 5 1968
FBI — SAN DIEGO

2 - San Diego

ATJ:atj

FD-36 (Rev. 5-22-64)

FBI

Date: 6/5/68

Transmit the following in _____
(Type in plaintext or code)

Via AIRTEL AIR MAIL
(Priority)

TO: SAC, SAN DIEGO

FROM: SAC, LOS ANGELES (56-156)

SUBJECT: KENSALT

Re Dallas telephone call to Los Angeles 6/5/68.

For information of San Diego, ASAC DONALD W. MOORE, JR., Dallas Division, furnished the following information:

Mrs. NAT KRISS, 25436 Adriana, Mission Viejo, California, telephone 830-2392, telephonically contacted her brother-in-law, HARRY KRISS, in Dallas, Texas, after she had heard suspect SIRHAN SIRHAN's name mentioned on television.

According to Mrs. KRISS, an individual with the same name of SIRHAN SIRHAN, whom she met, was in Dallas in April 1968 and at this time SIRHAN claimed to be attending SMU and had a brother employed at the Ambassador Hotel in Los Angeles, California.

ASAC MOORE stated that the Bureau has instructed that KRISS be immediately located and interviewed for full details concerning KRISS' alleged meeting with SIRHAN SIRHAN.

LEADS

SAN DIEGO

AT MISSION VIEJO, CALIFORNIA. Immediately contact NAT KRISS, 25436 Adriana, and obtain all information she may have re SIRHAN SIRHAN.

2 - San Diego (AM)
2 - Los Angeles
FMM/mmc
(4)

SA BUD MULLEN, LOS ANGELES CALLED - SAID DISREGARD - MISSION VIEJO IS LA TERRITORY. RCT

44-394-10

SEARCHED ___ INDEXED ___
SERIALIZED ___ FILED ___
JUN 6 1968
[illegible]

Approved: [signature] Sent _____ M Per _____
Special Agent in Charge

UNITED STATES GOVERNMENT

MEMORANDUM

TO: ALL AGENTS (44-394) DATE: 6/6/68

FROM: SAC ROBERT W. EVANS

SUBJECT: KENSALT

The Bureau has called attention to the possibility of the outbreak of acts of violence as a result of the attempted assassination of Senator ROBERT F. KENNEDY.

All Agents are instructed to alert their informants in this regard Any information of value developed should be furnished the Bureau and Los Angeles by teletype under above caption

1 - Each Agent
1 - 44-394
1 - 66-61

RET:bef
(72)

44-394-11

SEARCHED INDEXED
SERIALIZED FILED
JUN - 1968
FBI—SAN DIEGO

FD-350 (Rev. 7-16-63)

(Mount Clipping in Space Below)

Mystery Woman Is Sought

EVENING TRIBUNE News Report

LOS ANGELES — The man accused of assassinating Sen. Robert F. Kennedy, D-N.Y., was described today by acquaintances as honest, good-hearted and a hard worker.

But he was a fanatic when it came to discussion of religion and politics, they said.

His name is Sirhan Bishara Sirhan. He is 24.

Police say he is a cool, close-mouthed Jordanian who fired a bullet from close range into the brain of Kennedy.

Bulletin Issued

Los Angeles police have issued an all points bulletin for a woman sought in connection with the assassination. The bulletin said her identity was not known, described her as a white woman 23 to 27 years old.

Police said she was seen with Sirhan prior to the shooting and was clad at the time in a white dress with black polka dots.

Mayor Samuel Yorty told a news conference the assassin was stirred by bitterness over the Middle East situation — and was inflamed by Communists.

Head Injury Told

Sirhan apparently wrote in a 9-by-12 inch notebook about "the necessity to assassinate Sen. Kennedy before June 5, 1968."

Many — neighbors, former employers and the authorities — say he hates Jews.

He hurt his head in a fall last year, says his mother.

"All I know is he is a nice kid," says one of his four brothers.

The record says Sirhan is 5-feet-5, weighs about 120 pounds, has a swarthy complexion and wiry hair. He has been an exercise boy at a race track, wanted to be a jockey and worked in a health food store.

Charges Are Listed

He is under maximum security guard in a hospital ward at the Los Angeles County central jail, charged with six counts of assault with intent to commit murder.

Asst. Dist. Atty. William L. Ritzi said his office will ask the Los Angeles County Grand Jury to indict Sirhan on a charge of murder tomorrow.

Sirhan's index finger was broken and his left ankle sprained in a tussle that ended in his capture, seconds after Kennedy was shot early yesterday.

Attorney Is Refused

Sirhan has talked to police, but not about Kennedy or the shooting. Officers said he was advised of his rights, but didn't want an attorney. He refused to give officers his name.

"He was violently pro-

(Continued Next Page, Col. 7)

(Indicate page, name of newspaper, city and state.)

Page A-1 & A-2

EVENING TRIBUNE
San Diego
California

Date: 6/6/68
Edition: Final Edition
Author:
Editor: Eugene Williams
Title: KENSALT

Character:
or
Classification: 44-394
Submitting Office: San Diego

☐ Being Investigated

44-394-12

SEARCHED

[redacted]NUED FROM PAGE 1

Jordan and anti-Israel," said John Shear, who worked with Sirhan at Hollywood Park race track. "When there was trouble between Jordan and Israel, he would become inflamed."

"Sen. Kennedy said the other day he wanted to help Israel," said Sirhan's recent employer, John H. Weidner, 57, operator of a Pasadena health food store chain.

"So I was not surprised after he was shot that Sirhan's resentment had pushed him emotionally to do what he did."

M. Weidner Jr. said Sirhan told him he had to flee Jordan as a child and had seen Jews kill members of his family.

"He was not a citizen and didn't like the United States," Weidner said. "You had to be careful not to walk on his feet. He wanted you to respect him intellectually."

Called Good Student

Mrs. Elsie Boyko, who worked with Sirhan at the store, said he was "a hard worker, honest and goodhearted, but nonetheless a fanatic when it came to discussion of religion and politics."

High school classmates called him a good student and a polite one.

With permission from Sirhan's family, police recovered two notebooks from his room. They contain 18 to 20 pages of handwriting. Some in Arabic, most in English.

In a notation entered either May 17 or 18, the mayor said, Sirhan apparently wrote "a direct reference to the necessity to assassinate Sen. Kennedy before June 5, 1968."

Anniversary Cited

Kennedy was shot when June 5 was only a few minutes old. It was the first anniversary of the beginning of the six-day Arab-Israel war.

There's much scribbling, repeated phrases, many references to Kennedy.

"He does a lot of writing pro-Communist and anticapitalist, anti-United States," said Yorty. "Evidently he was quite pro-Arab in the Arab-Israeli matter."

In Sirhan's possession when he was captured was a clipping of a column by David Lawrence on what the mayor's press secretary called "Kennedy's dove position on Vietnam and his hawk position on the Middle East."

Mother Is Shocked

"My son —it can't be. No. Oh, no," cried Mary Sirhan, when she learned her boy was arrested. Mrs. Sirhan is a housekeeper at a Presbyterian nursery school in Pasadena.

"Ever since he had a fall about a year ago, he hasn't been the same. I can't talk to him."

Mrs. Sirhan said her son fell from a horse and "hurt his head here." She pointed to her right temple.

"All I know is he is a nice kid," commented Said Sirhan, brother of the accused man.

Father In Jordan

In Israeli-occupied Jordan, Sirhan's father, Bishara Sirhan, 53, commented, "I am very, very sorry. I brought up my children as best I could and to fear God. I am sorry for what happened."

The jobless father lives alone in a stone cottage in the sleepy mountain village of Taiyeba, overlooking Jericho.

Sirhan Bishara Sirhan was born March 19, 1944, in Jordan, territory seized by Israel during the lightning war last June.

As a child, Sirhan said he saw an Israeli soldier cut off the breast of an Arab woman with a bayonet.

The Sirhans came to the United States in 1957. They moved into a white frame house. The father returned to Jordan in 1961 after a family fight.

He is an American citizen and visited the United States twice after 1961.

(Mount Clipping in Space Below)

Sirhan Still Won't Make Statement

Jack Murphy writes about capture — Page c-1

By TONY CIMARUSTI
Copley News Service

LOS ANGELES — Sirhan Bishara Sirhan, 24-year-old suspect in the shooting of Sen. Robert F. Kennedy and five others, was under heavy guard in the medical ward of central jail late yesterday.

Sheriff Peter J. Pitchess, who took over jurisdiction of the prisoner following his arraignment at 7 a.m. yesterday, said Sirhan suffered a broken left index finger and a sprained ankle at the Ambassador Hotel after Kennedy was shot.

The broken finger was set and Sirhan remained in the medical ward of the jail.

"He has refused to make a statement," Pitchess said.

'VERY COOL'

Los Angeles Police Chief Thomas Reddin said:

"During a number of lengthy conversations, Sirhan talked freely and with interest—until asked who he was and anything about Kennedy."

He was "very cool, very calm, very stable and quite lucid," Reddin said, but anytime the questions got around to Kennedy he would say, "I prefer to remain incommunicado."

The change from the Los Angeles Police Department to county sheriff's jail care was considered part of the routine process of handling prisoners.

The sheriff is responsible for, and operates, all central jail facilities in the county where prisoners are held until trial or are freed on bail. Sirhan's bail was set at $250,000.

NO DETAILS

In a terse statement, Pitchess did not go into detail on precautions to prevent unauthorized persons from seeing Sirhan other than to emphasize, "He is under maximum security."

Apparently the most critical moments in getting Sirhan into custody came at the Ambassador after the shots had been fired. It was the job of the Los Angeles city police.

The suspect was surrounded by officers and ushered out the back door of the hotel, then taken to the Rampart Street Police Station near the Ambassador.

Police armed with loaded shotguns surrounded the station and no newsmen from any media were allowed to enter.

Arraignment before Municipal Court Judge Joan Dempsey Klein came seven hours after the shooting. Six charges of assault with a deadly weapon with

(Continued on a-8, Col. 8)

(Continued from Page a-1)

intent to commit murder were formalized.

Later yesterday, Dist. Atty. Evelle J. Younger announced his office would seek a county grand jury indictment tomorrow against Sirhan on the same charges, a move which can eliminate a preliminary hearing in the fishbowl atmosphere of a municipal courtroom.

Grand jury cases are behind closed doors, and an indictment would prove the way for early action in Superior Court leading to a trial.

Police said Sirhan lived with a brother, Munir (Joe) Sirhan, who works in a Pasadena department store. Detectives took Joe from the Sirhan home, where the brothers' mother, Mary, also lives.

(Indicate page, name of newspaper, city and state.)

Page A-1 & A-8

SAN DIEGO UNION
San Diego XXXXXX
California

Date: 6/6/68
Edition: Home Edition
Author: Tony Cimarusti
Editor: Herbert Klein
Title: KENSALT

Character:
or
Classification: 44-394
Submitting Office: San Diego

☐ Being Investigated

44-394-13

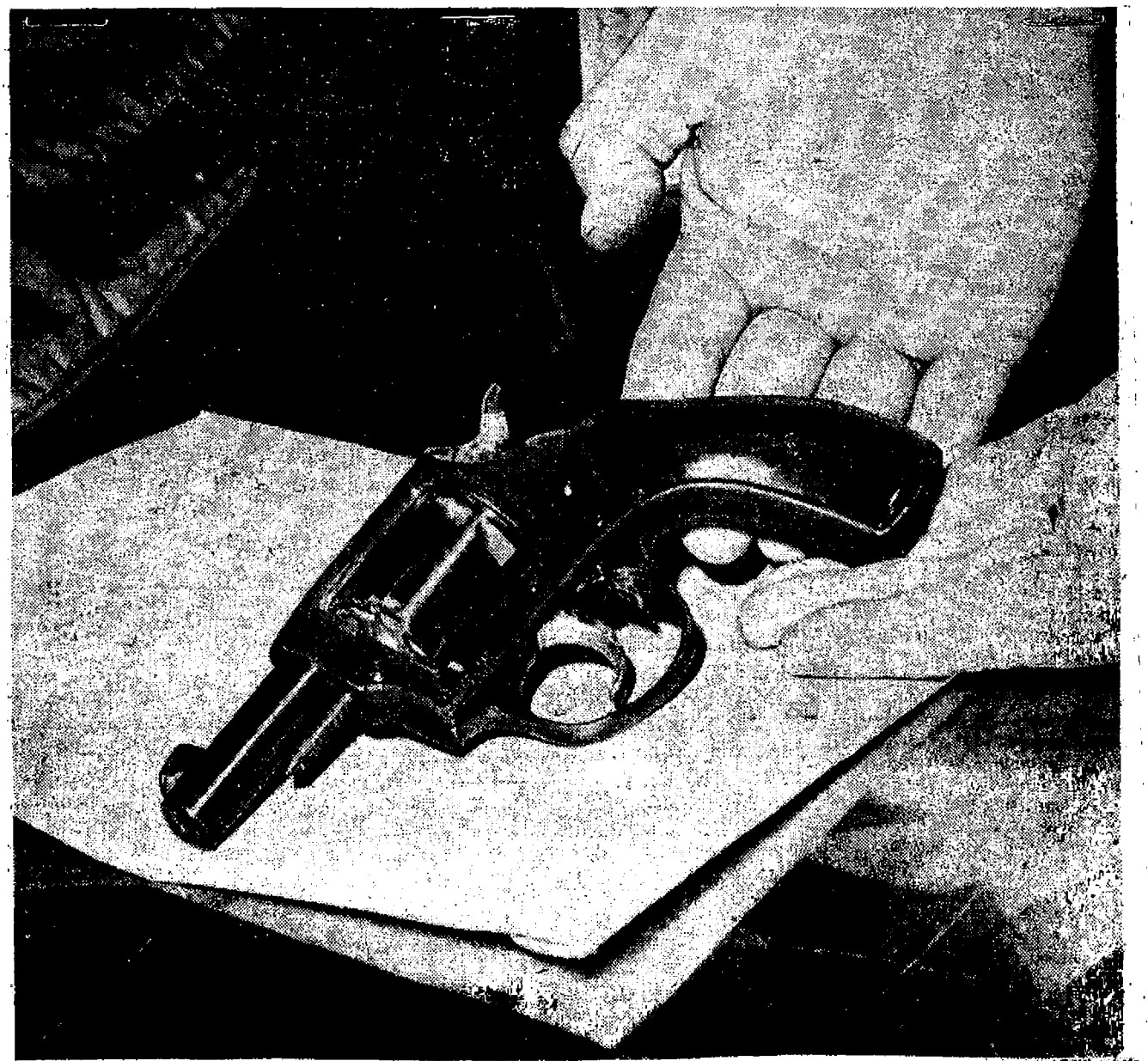

—AP Wirephoto

Los Angeles police said this eight-shot .22-caliber pistol was taken from suspect in the shooting of Sen. Robert Kennedy. He was identified by officials as Sirhan Bishara Sirhan of Pasadena.

(Mount Clipping in Space Below)

Jordanian Is Identified As Assailant

By FRANK STONE
EVENING TRIBUNE Staff Writer

LOS ANGELES — Mayor Sam Yorty today identified the man who shot Sen. Robert F. Kennedy as a Jordanian who now lives in Pasadena.

Yorty said the man is Sirhan Bishara Sirhan, 24.

Yorty and Police Chief Thomas Reddin in a joint press conference said Sirhan was identified by tracing the .22-caliber revolver used to shoot Kennedy and five other persons.

A police bulletin today said that Sirhan was seen with a woman about 23 years old just before the shooting. She was described as 5 feet, 6 inches. She wore her hair in bouffant style. She was in a white dress that had small black polka dots.

One television broadcast quoted an eyewitness as saying he saw a girl of that description running down a hall after the shooting. She was shouting, "We shot Kennedy. We shot Kennedy."

Arraigned on 6 Counts

Sirhan was arraigned in Superior Court shortly after 7 a.m. on six counts of assault with intent to commit murder

(Cont. on Page A-3, Col. 2)

CONTINUED FROM PAGE 1

involving the shootings of Kennedy and five other persons at the Ambassador Hotel.

He was taken to County Jail under heavy security. Bail was set at $250,000.

Injuries Treated

Later he was taken to the hospital ward in the jail for treatment for a broken finger and a sprained ankle.

Yorty also said that four $100 bills were found in Sirhan's pockets, as well as an "anti-Kennedy" newspaper clipping and another clipping that told where Kennedy was speaking.

In Washington, records of the Immigration and Naturalization Service showed that Sirhan was born March 19, 1944, in Jordan. He was admitted to the United States as a permanent resident on January 12, 1957 at New York City.

Prints in Files

Yorty and Reddin said that investigators found Sirhan's identification and fingerprints in juvenile files in Sacramento.

The prints were taken when Sirhan applied for a job as an excercise boy at the Hollywood Park race track, Reddin said.

Reddin said Sirhan was born in Jordanian Jerusalem and is not a United States citizen. He said he did not know how long Sirhan and two other brothers have lived in the United States.

Events Are Told

Reddin explained that police officers traced the gun first to an elderly man in Alhambra. He gave it to his son-in-law who lives in Marin County. The son-in-law's wife gave it to an 18-year-old boy who in turn sold it to a "man named Joe with bushy air who lives in Pasadena."

The "Joe" was identified by Reddin as one of Sirhan's brothers, whose correct name is Munir.

Attended High School

Sirhan Bishara Sirhan attended John Muir High School in Pasadena, the mayor said.

Reddin said an automobile key found in the suspect's pocket belonged to a 1959 model car owned by an employe in the Ambassador Hotel kitchen, in the area where Kennedy was shot.

Key Answer Sought

Reddin said later that the hotel employe had been eliminated as having any involvement in the shooting, but that police still are trying to determine how the key to his car got into Sirhan's possession.

(Indicate page, name of newspaper, city and state.)

Page A-1 & A-3

EVENING TRIBUNE
San Diego
California

Date: 6/5/68
Edition: Final Edition
Author: Frank Stone
Editor: Eugene Williams
Title: KENSALT

Character:
or
Classification: 44-394
Submitting Office: San Diego

☐ Being Investigated

44-394-14

SEARCHED ____ INDEXED ____
SERIALIZED ____ FILED ____
JUN 6 1968
FBI — SAN DIEGO

HELD IN ATTACK—Los Angeles police released this picture today of a man they identified as Sirhan Sirhan, 24, who is being held in connection with the shooting of Sen. Robert F. Kennedy early today in Los Angeles.—AP Wirephoto

FBI Enters Kennedy Probe

WASHINGTON (AP) — Atty. Gen. Ramsey Clark said today he ordered the FBI to investigate the Los Angeles shooting of Sen. Robert F. Kennedy.

"We have jurisdiction under both the Voting Rights Act and the new Civil Rights Act" of 1968 to investigate the crime, Clark said.

He said, however, the primary role in the investigation is being handled by local law enforcement agencies.

FD-350 (Rev. 7-16-63)

(Mount Clipping in Space Below)

Wounded Twice; Condition Called Very Critical

LOS ANGELES (UPI) — Sen. Robert F. Kennedy was shot and wounded early today in a hotel ballroom where he had just claimed victory in the California primary election.

An aide said the senator was wounded twice in the head—in the forehead and near the right ear. The aide, Press Secretary Frank Mankiewicz, said the senator's condition was very critical.

A team of neuro-surgeons operated on Sen. Robert F. Kenedy to remove a bullet from his brain.

"He is breathing well and has a good heart," Manklewicz added.

Some witnesses at the Ambassador Hotel said Kennedy was shot at least three times, shortly after midnight.

The senator was given the last rites of the Catholic Church at 1 a.m. at the Central Receiving Hospital where he was first taken. The Rev. Thomas Peacha said he administered the rites shortly before the senator was moved to nearby Good Samaritan Hospital.

SUSPECT CAPTURED

Police captured a man believed to be the assailant. He was about 25, curly haired, and olive skinned. They took him out through the lobby of the hotel, a shotgun at his back. The suspect reportedly brandished a small pistol.

Also wounded in the gunfire erupting at the rear of the hotel room was Paul Schrade, a Steelworkers Union official who is a member of the Democratic national convention delegation pledged to Kennedy.

So was a television newsman, and perhaps others.

A doctor who said he treated Kennedy at the scene said the senator was conscious and talking with his wife, Ethel.

The suspect was pinned against a dish rack by Roosevelt Grier of the Los Angeles Rams professional football team, and Rafer Johnson, track star.

CROWD IN KITCHEN

About 200 people were crowded in the kitchen passageway at the time of the shooting.

Witnesses said Kennedy was conscious and spoke a few words as he was taken to an ambulance from the hotel.

An Associated Press reporter saw blood flowing from Kennedy's head.

The New York senator had just finished thanking his supporters at the hotel for their help in winning the primary.

The turmoil and terror of the shooting was broadcast on live television by cameras set up for the victory statement.

The shooting came as Ken-

(Continued on a-2, Col. 5)

(Continued from Page a-1)

nedy was claiming victory in the California Democratic primary over Senator Eugene J. McCarthy.

Mrs. Kennedy was at the senator's side during his victory talk. He mentioned his dog Freckles and said the pet had been maligned during the campaign.

Kennedy then waved to his supporters and was ushered backstage through a kitchen passageway enroute to a room where he was to hold a news conference.

Four or five pistol shots rang out.

The reporters ran into the kitchen passageway and saw a tumultuous scene.

"Not again!"

"No, no!"

These were cries from the crowd.

"Stand back! Give him room!" others shouted as they tried to make space around the fallen Kennedy.

A short time before the shooting, McCarthy had retired at his suite in the Beverly Hilton.

(Indicate page, name of newspaper, city and state.)

Page A-1 & A-2

SAN DIEGO UNION
San Diego
California

Date: 6/5/68
Edition: Home Edition
Author:
Editor: Herbert Klein
Title: KENSALT

Character:
or
Classification: 44-394
Submitting Office: San Diego

☐ Being Investigated

44-394-45

SEARCHED ... INDEXED
SERIALIZED ... FILED
JUN 6 1968
FBI — SAN DIEGO

6/6/68

AIRTEL

TO: SAC, LOS ANGELES (56-156)

FROM: SAC, SAN DIEGO (44-394) (P)

KENSALT

Complainant advises May 31 edition Los Angeles Free Press, Page 20, carries jobs wanted ad reading, "I must have $1000. Do anything. Free to travel. Danger OK. Call 793-2212 between 7-8 PM." Complainant states this is a Pasadena telephone number.

2 - Los Angeles
2 - San Diego

RET:bef
(4)

bef

Complainant: JESS W. LYNCH, 4361 Mississippi, San Diego, telephone 295-5908

80

44-394-16
SEARCHED INDEXED
SERIALIZED FILED

FBI SANDIEGO

213PM LCS RELAY

CEFBI SANDIEGO

FBI LOS ANG

FBI WASH DC

501PM URGENT 6/7/68 WPK

TO ALL SACS R M P

FROM DIRECTOR (62-587) 1P

KENSALT

REVIEW OF MATERIAL FOUND IN ROOM OF SIRHAN BISHARA SIRHAN, ASSAILANT OF ROBERT F. KENNEDY, INDICATES HE MAY HAVE USED THE ALIAS "GHATTAS." MAKE APPROPRIATE INDICIES AND CRIMINAL CHECKS. SUTEL POSITIVE INFORMATION. NO RECORD BUFILES.

END

CND

FBI SANDIEGO

NR SDPD OR SDSD 6-11-68 RST

44-394-17

Thornton RST

6/5/68

AIRTEL

TO: SAC, LOS ANGELES

FROM: SAC, SAN ANTONIO (56-102) (P)

RE: ATTEMPTED ASSAULT OF SENATOR ROBERT F. KENNEDY, LOS ANGELES, CALIFORNIA, JUNE 5, 1968

ReButel to All SACs 6/5/68.

For information Los Angeles and San Diego, on 6/5/68 KAREN CASAS, 155 Ranch Valley, San Antonio, Texas, advised that she had worked in Cherry's Cocktail Lounge, Chula Vista, California, up until the summer of 1967. CASAS stated that during her employment there a young man known to her as DANNY frequented this lounge and stated he resembled the photograph and description of the assailant that has been broadcast on local TV stations.

CASAS stated that she recalled DANNY had attended Redlands Junior College, Altadena, California, was quite articulate in his speaking, and readily entered into conversations with other patrons of the lounge.

CASAS furnished the following description of the unknown male known as DANNY:

Race	White
Sex	Male
Age	23-24
Hair	Black
Eyes	Dark
Complexion	Dark olive
Build	Slim

44-394-18

2 - Los Angeles
(2) San Diego
2 - SA
DAM:fes
(6)

7

Thornton RHT

The foregoing is being furnished the Los Angeles and San Diego Offices for information purposes. Any leads being left to the discretion of the Los Angeles Office.

FD-350 (Rev. 7-16-63)

(Mount Clipping in Space Below)

EVENING TRIBUNE Staff Writer

LOS ANGELES — Sen. Robert F. Kennedy was in "extremely critical condition" in Good Samaritan Hospital here today with bullet wounds suffered shortly after he claimed victory in California's presidential primary.

Frank Mankiewicz, the New York Democrat's press secretary, told newsmen gathered outside the hospital that doctors consider the next "12 to 36 hours critical."

All but one fragment of a bullet which struck Kennedy in the head was removed during a three-hour operation, Mankiewicz said.

"There is no evidence that there has been any brain damage," Mankiewicz said. "But there is a possibility of impairment of the blood supply to the brain. He is living, he is breathing."

No further surgery is contemplated immediately, Mankiewicz said.

Kennedy will remain, for the time being, in the intensive care unit of the hospital where he was taken after surgery.

No Immediate Removal

Another slug remains in the senator's shoulder and doctors have decided against trying to remove it immediately, Mankiewicz said.

Until the operation Kennedy was able to breathe only with assistance.

The 42-year-old brother of the late President John F. Kennedy was shot from about three feet away by a swarthy man in his 20's who was subdued by three Kennedy aides but not until he had emptied all eight bullets from a .22 caliber revolver toward the Senator.

5 Others Injured

Five other persons in the surging crowd around the victorious California primary candidate were wounded.

Kennedy's wife Ethel, who is expecting their 11th child, was not hurt. She bent over her husband as he lay bleeding from the wound near his right ear and another in his shoulder, whispering to him and trying to console him just as Jacqueline Kennedy had bent over her husband in a Dallas convertible in 1963.

2,000 Hear Him

He had just made a triumphant talk to 2,000 cheering supporters in the Ambassador Hotel.

After a slow count, he had seized the victory over Sen. Eugene J. McCarthy in the race for California's 174 Democratic convention votes.

Of the eight shots fired, one

(Indicate page, name of newspaper, city and state.)

SAN DIEGO TRIBUNE

Date: 6-5-68

Edition:

Author:

Editor:

Title: KENSALT

Character: 44-374

or

Classification:

Submitting Office:

☑ Being Investigated

44-374-2019

SEARCHED ___ INDEXED ___
SERIALIZED ___ FILED ___
JUN 7 - 1968
FBI—SAN DIEGO

PAGE 1

CONTINUED FROM PAGE 1

bullet lodged in Kennedy's brain and another caused a superficial shoulder wound.

The gunman was not immediately identified. He refused to talk about the shooting.

No Conspiracy Seen

Los Angeles Police Chief Thomas Reddin said the man apparently acted alone and that so far there was no evidence of a conspiracy. The man was held under maximum security at the Los Angeles City Jail while the FBI joined in attempting to learn his identity.

The tragedy was stunning in its suddennness and the pandemonium which followed.

Kennedy had come down from his suite in the hotel to speak to his supporters massed before television cameras in the Embassy Room and claim victory.

'We Can Work Together'

"I think all these primaries have indicated it is quite clear that we can work together in the last analysis and that what has been going on the last three years, the divisions, violence, disenchantment with society between black and white, poor and affluent can be healed," he said.

Flying Wedge Formed

Then Kennedy left the podium and was pushing his way through hand-shaking and cheering supporters with a sort of flying wedge led by his aide, Bill Barry, a former FBI man; Roosevelt Grier, a 300-pound tackle for the Los Angeles Rams football team, and Rafer Johnson, former Olympic champion.

They headed into a corridor leading to a hotel kitchen, seeking to get on a freight elevator and back up to the suite. Kennedy was shaking hands with a young busboy near a row of refrigera5ors when the shots began ringing out "like a string of Chinese firecrackers."

Los Angeles Times photographer-reporter Boris Yaro was standing a few feet away.

Point-Blank Range

"Kennedy backed up against the kitchen freezers as the gunman fired at him at point-blank range," he said. "He cringed and threw his hands up over his face.

"I turned around and saw Kennedy lying on the floor. Blood seemed to be pouring out of a wound in his head or ear. It seemed as though he was trying to say something but you couldn't hear him."

Shouts For Doctor

For a few moments the crowd jammed in the ball room had no idea what had happened. Then shouts for a doctor went out over the public address system and the word spread: "They shot Bobby." Young girls began sobbing and men fought to try to get at the assailant.

Grier wrested the gun from the hand of the would-be killer who struggled wildly until Grier subdued im and sat on im on the floor.

Aid Is Resisted

Mrs. Kennedy at first resisted aid by the ambulance attendants and as the senator was lifted up in a stretcher he moaned "Oh, no, don't." Then the wounded man and his wife entered the ambulance and were taken to the Central Receiving Hospital where Kennedy received the last rites of the Roman Catholic Church.

The examining physician at the hospital, Dr. Victor Baz, first believed he was dead.

Encouragement Noted

After 3 hours and 0 minutes on the operating table in Good Samaritan hospital, to which Kennedy was moved, Deputy Mayor Joseph Quinn said the doctors told him that the senator's condition was encouraging.

Wounded as they stood beside Kennedy were Paul Schrade, a CIO-AFL union official; Ira Goldstein, 19, a radio newsman William Weisel, 30, a television cameraman Irwin Stroll, 17, and Mrs. Elizabeth Evans.

Help Is Urged

Schrade told aides who rushed to his side: "Help Bobby, help Bobby."

Kennedy's press secretary, Frank Manciewicz, gave a more detailed report on the senator's condition following te operation.

Manciewicz said Kennedy had been returned to the intensive care room and that his condition was "extremely critical."

Breathing On Own

"The vital signs remain about as they were except he is now breathing on his own which he was not prior to surgery. All but one fragment of the bullet has been removed from the head injury. There is still one bullet apparently somewhere in the back of his neck although this is not regarded as a major problem.

"Sen. Kennedy lost a considerable amount of blood as a result of the bullet which entered and passed through the mastoid bone on the right side of his head and some of the fragments of bullet and bone went toward the brain stem."

Success Pronounced

The surgery was pronounced successful in that it accomplished what it set out to do, remove most of the bullet.

Kennedy's personal physician is flying here from Boston.

PAGE 2

FD-350 (Rev. 7-16-63)

(Mount Clipping in Space Below)

where he was shot and critically wounded. At right, suspect in the shooting is taken from the hotel. Behind and to the right of him is Assembly Speaker Jesse Unruh. Police said the suspect refused to give his name and still remains unidentified.—UPI Telephoto

(Indicate page, name of newspaper, city and state.)

SAN DIEGO TRIBUNE

Date: 6-1-68

Edition:

Author:

Editor:

Title: KENSACT

Character: 44-394

or

Classification:

Submitting Office:

☐ Being Investigated

SEARCHED ____ INDEXED ____
SERIALIZED ____ FILED ____
JUN 3 - 1968
FBI—SAN DIEGO
Thornton 124

44-394-20

OPTIONAL FORM NO. 10
MAY 1962 EDITION
GSA GEN. REG. NO. 27

5010-108

UNITED STATES GOVERNMENT

Memorandum

TO : SAC, SAN DIEGO (44-394) DATE: 6/7/68

FROM : SA JULIAN DE LA ROSA

SUBJECT: KENSAULT

mms refs all prior to 1968

At 11:55 a.m. on 6/7/68 Mr. REXFORD RYAN, 1342 Gertrude Street, San Diego, California, telephone number 276-4075, telephonically contacted the writer and advised that he is a salesman for Pearson Ford in San Diego, California, and that since the assassination of ROBERT KENNEDY he has been concerned over the actions of a fellow salesman identified as CHARLES (CHUCK) DAVIS. DAVIS is described as a white male American, age 50, who has been employed at the Pearson Ford agency for several years.

According to RYAN on the morning of the assassination (6/5/68) upon hearing the news that KENNEDY had been critically wounded DAVIS announced to the other sales personnel that he was overjoyed and felt it was an occasion for celebration and left the agency, allegedly to celebrate the incident.

DAVIS is outspokenly bigoted and prejudiced and has alleged to other sales personnel that he has maintained a list of individuals, including ROBERT KENNEDY, the late President KENNEDY, MARTIN LUTHER KING, MEDGER EVERS and STOKLEY CARMICHAEL, and that in DAVIS' opinion these individuals should have been killed.

On numerous occasions when a customer who was a member of a minority group, a negro or oriental, entered the agency DAVIS has become visibly upset, highly excited, usually making it necessary for the other members of the agency to calm him down.

RYAN advised that he has only been employed at the agency a few months and has limited contact with DAVIS and therefore has no further descriptive information, nor is he knowledgeable as to DAVIS' residence or memberships in any organizations. He advised that he believed many of the employees at Pearson Motors could furnish information and would be willing to do so and suggested that any individual posing as a customer and commenting on the KENNEDY assassination would be exposed to DAVIS' opinions and attitudes.

44-394-21

3 - San Diego
JWD:vlh
(3)

Search indices, & advise Secret Service, etc & submit letterhead

SEARCHED ... INDEXED ...
SERIALIZED ... FILED ...
1968
FBI — SAN DIEGO
Thornton

REVIEWED BY .....

RYAN advised that he would be willing to speak to a Bureau agent, but did not believe he could furnish any additional information and requested that his identity as the source of this information be maintained in confidence.

The indices are negative as to REXFORD RYAN.

Indices reflected numerous entries as to CHARLES DAVIS. No file review is being conducted pending development of additional descriptive information.

6/7/68

AIRTEL AIR MAIL

TO: SAC, LOS ANGELES

FROM: SAC, EL PASO (173-24)

KENSALT

At 9:00 p.m., 6/6/68, Dr. DAVID CAMERON, 4700 Hastings, El Paso, telephonically advised that he and his wife spent a week and a half at the La Costa Spa, Carlsbad, California, and while there were served by a waiter who strongly resembled SIRHAN, the subject in this matter. Mrs. CAMERON arrived at the La Costa Spa on 5/24/68, and left there 6/4/68. The man who resembles SIRHAN worked there until Saturday, 6/1/68, at which time he left.

The above information is being furnished Los Angeles and San Diego for any action they determine necessary.

2 - Los Angeles
1 - San Diego (Info)
1 - El Paso

KJM/bad
(4)

44-394-22

SEARCHED INDEXED
SERIALIZED FILED
JUN 10 1968

1 RAM 6-5-68 APB E M E R G E N C Y
ASSAULT WITH INTENT TO COMMIT MURDER - IN CUSTODY
SUSPECT SIRHAN BISHARA SIRHAN AKA SIRHAN SHARIF BISHARA, LAPD BKG. NO. 495 139, MALE, JORDANIAN, DATE OF BIRTH 3-12-44, 5-2, 115, BLK BRN.
SUSPECT SHOT SENATOR KENNEDY AND FIVE OTHERS, 3400 WILSHIRE BLVD, LOS ANGELES, CALIF., USING A 8 SHOT, 22 CALIBER REVOLVER, BLUE STEEL, IVER JOHNSON, 2 INCH. GUN WENT THROUGH SEVERAL HANDS TO BROTHER OF SUSPECT.
PRIOR TO SHOOTING, SUSPECT OBSERVED WITH A FEMALE CAUC, 23/27, 5-6, WEARING A WHITE VOILE DRESS, 3/4 INCH SLEEVES, WITH SMALL BLACK POLKA DOT/S, DARK SHOES, BOUFFANT TYPE HAIR. THIS FEMALE NOT IDENTIFIED OR IN CUSTODY.
SUSPECT OBTAINED LICENSE CALIF. 1965 EXERCISE BOY AND IT IS NOT KNOWN WHAT RACE TRACKS HE HAS WORKED.
SUSPECT BELIEVED TO HAVE BEEN IN JAIL, PASADENA, CALIF., 12-18-63, ATTEMPT MURDER.
ANY INFORMATION ON SUSPECT AND DESCRIBED FEMALE CAUC, RUSH RAMPART DETS.
--ATTN--ALL HOMICIDE DETAILS
--ATTN--LAPD, CENTRAL HOMICIDE
--ATTN--FBI, LOS ANGELES
--ATTN--CII, SACRAMENTO
--ATTN--PASADENA P.D.
REFER RAMPART DETS, LT. HUGHES/MELENDRES DR 68-521 466
POLICE DEPARTMENT LOS ANGELES CALIFORNIA RAM VIA LOP
GL/MAC 1230PDT LOS CJT

INDEX

44-394-23

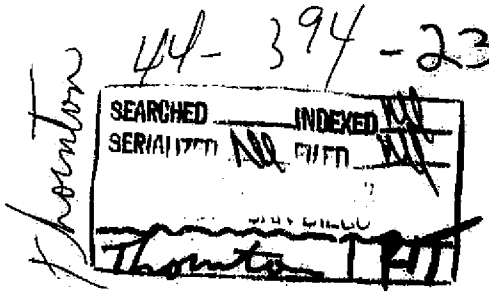

AREA C

LA 56-156

CEFBI SANDIEGO

FBI LOS ANG.

FBI WASH DC

735PM URGENT 6/5/68 WPK

TO ALL SACS R M P

FROM DIRECTOR 2P

KENSALT

RE BUREAU TEL TO ALL SACS JUNE FIVE SIXTYEIGHT.

SIRHAN BISHARA SIRHAN, AKA, SHIRHAN BISHARA SHIRHAN, FORMER EXERCISE BOY SANTA ANITA RACE TRACK, CALIFORNIA, IDENTIFIED AS SENATOR KENNEDY'S ASSAILANT. SIRHAN DESCRIBED AS FOLLOWS: DATE OF BIRTH THREE NINETEEN FORTY-FOUR, JERUSALEM, JORDAN, WHITE, MALE, FIVE FEET TWO INCHES TALL, ONE ONE FIVE POUNDS, BLACK HAIR, BROWN EYES. FIRST NAMES OF FAMILY - FATHER BISHARA, MOTHER MARY, BROTHERS SHARIEF, SAIDALLH, MUNIR, ADEL. LAST KNOWN ADDRESS SIX NINE SIX EAST HOWARD STREET, PASADENA, CALIFORNIA. FAMILY ENTERED US FROM JORDAN IN ONE NINE FIVE SEVEN.

- LAST NAME SIRHAN

ALL OFICES CHECK INDICES AND MAJOR PDS. SUTEL POSITIVE RESULTS ONLY. ANY INFORMATION BEARING UPON SIRHAN'S ACTIVITIES PRIOR TO INSTANT ASSAULT SHOULD BE THOROUGHLY DEVELOPED AND FURNISHED TO THE BUREAU AND LOS ANGELES IMMEDIATELY.

END PAGE ONE

TO SCHMED 6-6-68 9AM BY TELEPHONE.

TO PRICE 6-6-68 9:20A BY TELEPHONE.

INDEX 44-394-24

SEARCHED INDEXED
SERIALIZED FILED
JUN - 5 1968
FBI — SAN DIEGO

Check for also

*SDPD + SDSO NEG 6-6-68 PRA JOHN R. BAKER - RST

LIKEWISE SHOULD INFORMATION BE RECEIVED INDICATING ANY CONSPIRATORIAL ASPECTS IMMEDIATE INVESTIGATION SHOULD BE CONDUCTED TO RESOLVE SAME.

END

ATJ

FBI SANDIEGO

X

SAN DIEGO ---1---

10-44 PM URGENT 6-6-68 KH

TO DIRECTOR SACRAMENTO SAN DIEGO SAN FRANCISCO (ENCODE)

FROM LOS ANGELES 56-156

KENSALT

SOURCE WHO HAS FURNISHED RELIABLE INFORMATION IN PAST ADVISED ON JUNE FIVE LAST THAT WALTER S. CROWE, MEMBER OF YOUTH SECTION, SOUTHERN CALIFORNIA DISTRICT COMMUNIST PARTY, HAD ADVISED SOURCE THAT HE, CROWE, WAS A FRIEND OF SIRHAN SIRHAN. CROWE ADVISED HE HAD ATTENDED SCHOOL WITH HIM AND THAT SIRHAN WAS ERRATIC IN HIS THINKING, HOWEVER, WAS GENERALLY "LEFT" IN HIS POLITICAL THINKING, FAVORED THE VIET CONG AND WAS EXTREMELY ANTI SEMETIC. CROWE ADVISED SOURCE HE HAD ATTEMPTED TO RECRUIT SIRHAN INTO COMMUNIST PARTY. SOURCE ADVISED SIRHAN ALLEGEDLY HAS NOT ENGAGED IN COMMUNIST PARTY OR OTHER SUBVERSIVE ACTIVITIES.

OFFICES RECEIVING THIS TELETYPE ARE REQUESTED TO CONTACT INFORMANTS AND REVIEW INDICES IN ORDER TO DETERMINE IF THERE IS ANY INFORMATION LINKING SIRHAN WITH ANY SUBVERSIVE GROUPS OR INDIVIDUALS.

END

JLN

FBI SAN DIEGO

44-399-25

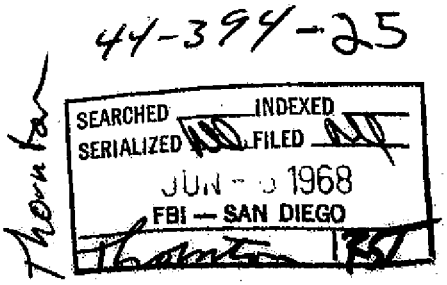

FD-350 (Rev. 7-16-63)

(Mount Clipping in Space Below)

Accused Speaks To Judge Twice At Arraignment

LOS ANGELES (AP)—A slender, swarthy Jordanian was formally accused in a grand jury indictment yesterday of murdering Sen. Robert F. Kennedy and was later arraigned—in jail, in a wheel chair—under the strictest security wraps in local annals.

The arraignment provided the first public look at 24-year-old Sirhan Bishara Sirhan since his arrest at a hotel early Wednesday after eight gunshots felled Kennedy, fatally wounded, and less seriously hurt five others.

It happened moments after Kennedy had proclaimed victory in California's Democratic presidential primary.

Sirhan spoke but twice — in a quiet, calm, clear voice that did not carry to the rear of the third floor chapel of Central Jail as he was surrounded by four policemen.

He first corrected the judge's pronunciation of his name, saying it is "Sir-han," not "Seer-han" as the judge had said it.

ANSWERS 'YES'

The second statement was "yes" when asked if he was satisfied with his arraignment.

The judge ordered him to return June 28 to enter plea.

Sirhan wore a white shirt open at the collar and blue denim pants. He was in a wheel chair because of injuries to an ankle and finger when arrested.

Earlier, at 4:45 p.m., the Los Angeles Grand Jury returned an indictment charging Sirhan with one count of murder and five counts of assault with intent to commit murder.

NEWSMEN SEARCHED

About 200 newsmen — with no cameras or tape recorders allowed — witnessed the arraignment. All were searched before being admitted, past approximately a dozen security check points.

Superior Court Judge Arthur L. Alarcon, repeating an admonition made when the indictment was returned, ordered attorneys and court officials to say nothing that might affect Sirhan's right to a fair trial.

Sirhan listened with perfect composure as the indictment was read.

The judge, advising him in detail of his rights, told him: "You will receive a jury trial in this case unless you personally give up this right. No one can force you to give up this right."

Sirhan was represented by Wilbur F. Littlefield, chief deputy trial lawyer in the public defender's office, at whose request the entering of a plea was continued to June 28.

TO EXAMINE SIRHAN

The judge also granted a Littlefield motion to permit two psychiatrists to examine Sirhan before the next hearing.

The grand jury of 13 women and 8 men, who the foreman described as coming "from all walks of life," began the hearing at 9:30 a.m.

The indictment was announced at Superior Court at 4:45 p.m.

Judge Alarcon — short, gray-

(Continued on A-2, Col. 2)

Brunette Says She May Be Mystery Girl

LOS ANGELES (AP) — A 19-year-old brunette who may be the "girl in the polka dot dress," sought since the slaying of Sen. Robert F. Kennedy, was located yesterday, Sheriff Peter J. Pitchess said.

The sheriff identified her as Kathy Fulmer of Los Angeles and said she telephoned his office to say she thought she might be the young woman authorities were seeking.

A young woman had been reported seen near Sirhan B. Sirhan, 24, shortly before he allegedly shot Kennedy early Wednesday.

After a girl outside the slaying scene at the Ambassador Hotel told authorities that a girl in a polka dot dress burst by, shouting "We shot him. . .we shot him," an all-points bulletin was broadcast for the girl.

"I was yelling that they shot him," Miss Fulmer told newsmen.

"I was scared because I knew he was shot."

She said she decided after hearing news reports about the sought woman that she was the girl officers were seeking in hopes of finding more information about what happened at the scene.

After three hours of questioning, Miss Fulmer was released.

The sheriff indicated, however, the search for other girls "dressed in polka dots" may continue.

(Indicate page, name of newspaper, city and state.)

Page A-1 & A-2

SAN DIEGO UNION
San Diego
California

Date: 6/8/68
Edition: Home Edition
Author:
Editor: Herbert Klein
Title: KENSALT

Character:
or
Classification: 44-394
Submitting Office: San Diego

☐ Being Investigated

44-394-26

100 109

(Mount Clipping in Space Below)

L.A. Prosecutor Issues Plea For Restraint In Sirhan Case

Copley News Service

LOS ANGELES — The Los Angeles County district attorney, Evelle Younger, appealed to the press and public officials yesterday to exercise caution and restraint in coverage and comments on the case against Sirhan Bishara Sirhan, accused killer of Sen. Robert F. Kennedy.

Younger told a press conference that the district attorney's office will present its evidence to the county grand jury today and request that Sirhan be indicted on one count of first degree murder and five other counts of assault with a deadly weapon or assault with intent to commit murder or both.

PREDICTION MADE

The grand jury investigation is expected to take the entire day, Younger said. He anticipated that it will return indictments, after which Sirhan will be arraigned within 48 hours before Superior Court Judge Arthur Alarcon.

He predicted that no plea will be made by the defendant during arraignment proceedings. Instead, he said, the defense probably will request a two-week continuance until after a grand jury transcript becomes available to the defense. This takes about 10 days.

SIRHAN BISHARA SIRHAN
. . . faces indictment

Younger said 17 witnesses, none members of the Kennedy family, will appear before the grand jury.

Younger called Kennedy's death a great tragedy, but said that "it would be a greater tragedy if the prosecution of the accused suspect were jeopardized by improper statements."

The district attorney was referring indirectly to a statement made Wednesday by Mayor Sam Yorty in which Yorty discussed a notebook in which Sirhan had written that Kennedy had to be killed before June 5. The notebook was found in Sirhan's residence.

CONCERN VOICED

Younger, a former judge, declined to directly criticize Yorty, but said this is the type of comment that concerns him and his staff.

He cited appellate decisions that have upset convictions because of improper publicity of matters of evidence and said the district attorney's office will be cautious in what it says and will not discuss the merits of its case.

He said he would agree to transfer of the trial to another site if he considered a defense motion for a change of venue to be valid, but he said, "I am not suggesting for one minute that

(Continued on a-4, Col. 5)

(Continued from Page a-1)

he (Sirhan) can't get a fair trial in this county."

Yorty, at a separate news conference, said, "There is so much evidence already that I don't see how revealing some of the background can be prejudicial."

"This is a matter of judgment, and I am a lawyer and I exercised my judgment in this matter," he said.

Public defender Richard Buckley has been appointed by the court to handle Sirhan's case, but Younger said it probably will be turned over to one of Buckley's deputies. There is a chance, he said, that a private attorney will be brought in by some organization.

If a change of venue is granted for the trial of Sirhan, San Diego could be a possible trial site.

"In a case like this, I would not be surprised to see a change granted, even if only to get the trial away from the immediate scene of the shooting," Dist. Atty. Don Keller of San Diego said yesterday.

The decision rests with the Los Angeles County Court, which will decide if a change is justified and will then designate the alternative court, said Richard B. Ault, San Diego County Superior Court presiding judge.

The alternative court must be within California if Sirhan is charged under California law, which appears the most likely, legal experts agree.

(Indicate page, name of newspaper, city and state.)

Page A-1 & A-4

SAN DIEGO UNION
San Diego
California

Date: 6/7/68
Edition: Home Edition
Author:
Editor: Herbert Klein
Title: KENSALT

Character:
or
Classification: 44-394
Submitting Office: San Diego

☐ Being Investigated

44-394-27

FD-350 (Rev. 7-16-63)

(Mount Clipping in Space Below)

SIRHAN KIN LINKED TO ISRAELI SPY NET

CAIRO (UPI) — The semiofficial Middle East News Agency (MENA) last night reported Iraqi authorities arrested the brother of Sen. Robert F. Kennedy's accused assassin months ago on charges of spying for Israel.

Mena quoted informed sources in Baghdad as saying Soliman Sirhan, brother of Sirhan Bishara Sirhan, was an engineer working for a private company and carrying a Jordanian passport.

According to the sources, Soliman was arrested near the Jordanian border while carrying maps of Iraqi military airports.

The sources said Soliman was handed over to Jordan after his arrest because he allegedly was connected with a spy ring discovered in Jordan.

The MENA dispatch said Iraqi authorities discovered five spy rings. It said Soliman's group still was under investigation and included Arab elements with headquarters in London.

(Indicate page, name of newspaper, city and state.)

Page A-7

SAN DIEGO UNION
San Diego
California

Date: 6/10/68
Edition: Home Edition
Author:
Editor: Herbert Klein
Title: KENSALT

Character:
or
Classification: 44-394
Submitting Office: San Diego

☐ Being Investigated

44-394-28

6/11/68

PLAINTEXT

TELETYPE URGENT

TO: BUREAU (44-38861)
MEMPHIS (44-1987)
LOS ANGELES (44-1574)(56-156)
SEATTLE (44-371)
RICHMOND

FROM: SAN DIEGO

MURKIN. SAN DIEGO FILE FOUR FOUR DASH THREE EIGHT SEVEN.

KENSALT. SAN DIEGO FILE FOUR FOUR THREE NINE FOUR.

MR. JOSEPH FORROR, ASSISTANT POSTMASTER, MAIN POST OFFICE, SAN DIEGO, CALIFORNIA, ADVISED AS FOLLOWS JUNE ELEVEN INSTANT:

FOUND ON THE INCOMING MAIL BELT WAS A PIECE OF PAPER NOT IN AN ENVELOPE IN GREEN INK ADDRESSED TO POST OFFICE, ATTENTION POSTMASTER, WHICH READ AS FOLLOWS:

"IF THE FBI WANTS RAY'S BUDDY GO TO ONE TWO FOUR BROADWAY, METROPOLE HOTEL, NUMBER ONE ONE SEVEN. HE MAY BE UNDER THE NAME 'GEORE' LETSINGER OR GEORGE ANDERSON. HE KNOWS ABOUT KENNEDY AND ALSO KING'S DEATHS. HE MAY HAVE PART IN KING'S DEATH. I KNOW HE WAS IN TENNESSEE BEFORE AND AFTER KING WAS

~~44-387~~
~~44-394~~

44-394-29

AWO:bef
(2)

SEARCHED INDEXED
SERIALIZED FILED

KILLED. I KNOW LETSINGER IS WANTED IN SEATTLE. ALSO IN BIT STONE GAP, VIRGINIA, BY THE FBI."

ABOVE LETTER WAS UNSIGNED.

BUREAU AND ALL OFFICES REQUESTED TO FURNISH ANY INFORMATION REGARDING "GEORE" LETSINGER OR GEORGE ANDERSON, PARTICULARLY IF WANTED IN SEATTLE OR BIG STONE GAP, VIRGINIA.

NO ATTEMPT BEING MADE TO INTERVIEW LETSINGER, AKA ANDERSON UNTIL RESULTS FROM BUREAU AND ALL OFFICES.

SAN DIEGO --1--

2-13PM URGENT 6-11-68 NJZ

TO SAN DIEGO PLAINTEXT

FROM LOS ANGELES (56-156)

KENSALT.

ADEL SIRHAN, BROTHER OF ACCUSED SUBJECT OF CAPTIONED CASE, SIRHAN BISHARA SIRHAN, FORMERLY EMPLOYED AT THE FEZ NIGHTCLUB, LOS ANELES, AND ENGAGED TO FORMER EXOTIC DANCER THERE.

MYLEEN KAYE, AKA EILEEN NORMA MURPHY, FORMERLY EMPLOYED AS "BELLY DANCER" AT THE FEZ. LAPD ADVISED MURPHY CURRENTLY RESIDEING VACATION VILLAGE, APARTMENT TWO ZERO FOUR, SAN DIEGO, AND EMPLOYED AS DANCER BAREFOOT BAR, VACATION VILLAGE, AND INTERVIEWED BY LAPD THERE JUNE NINE LAST, AND SHE STATED HAD LITTLE CONTACT WITH SIRHAN; HOWEVER, FORMERLY ENGAGED TO ADEL SIRHAN.

END PAGE ONE

44-394-30

SEARCHED INDEXED
SERIALIZED FILED
JUN 1 1 1968
FBI — SAN DIEGO

LA 56-156

SAN DIEGO AT VACATION VILLAGE, INTERVIEW MYLEEN KAYE, AKA EILEEN NORMA MURPHY, FOR ALL INFORMATION REGARDING SIRHAN BISHARA SIRHAN AND ADEL SIRHAN, AND ASCERTAIN NAMES AND CLOSE ASSOCIATES AND POLITICAL ACTIVITIES IN LOS ANGELES AREA. IT IS DESIRED TO KNOW PERIOD OF TIME ADEL WAS WORKING OR FREQUENTING THE FEZ.

END

CND

FBI SAN DIEGO

FD-36 (Rev. 5-22-64)

FBI

Date: 6/12/68

Transmit the following in PLAINTEXT
(Type in plaintext or code)

Via TELETYPE URGENT
(Priority)

TO: DIRECTOR, FBI

LOS ANGELES (56-156)

FROM: SAN DIEGO (44-394) (P)

KENSALT.

ON JUNE TWELFTH, NINETEEN SIXTY EIGHT, MRS. FRANCES HOLLAND, FIVE FIVE TWO ELDORADO DRIVE, ESCONDIDO, CALIFORNIA, ADVISED THAT SHE IS SOUTHERN CALIFORNIA GRAND COUNSELLOR OF THE ROSICRUCIAN ORDER, ALSO KNOWN AS ANCIENT MYSTICAL ORDER ROSAE CRUCIS (AMORC). SHE SAID STATE AND INTERNATIONAL HEADQUARTERS OF AMORC HAVE DESIGNATED HER TO HANDLE ANY INQUIRIES CONCERNING SIRHAN SIRHAN'S MEMBERSHIP IN AMORC. SHE SAID SIRHAN IS MEMBER OF SUPREME GRAND LODGE, SAN JOSE, WHICH IS A CORRESPONDING MEMBERSHIP AND HE DID NOT ATTEND MEETINGS BUT RECEIVED CORRESPONDENCE AND INSTRUCTIONS BY MAIL FROM SAN JOSE AND SUBMITTED HIS LESSONS BY MAIL.

44-394
1 - Bureau (Enc.) (AM)
1 - Los Angeles (Enc.) (AM)
1 - San Francisco (AM)

44-394-31

RET:jam
(4) jam

SEARCHED ____ INDEXED ____
SERIALIZED ____ FILED ____

LA 4 25 P

Approved: E/SB Sent ____ M Per ____
Special Agent in Charge

WA - 4 55 P

FD-36 (Rev. 5-22-64)

F B I

Date:

Transmit the following in _____
(Type in plaintext or code)

Via _____ _____
(Priority)

SD 44-394

PAGE TWO

MRS. HOLLAND SAID THE SAN JOSE OFFICE MAINTAINS A COMPLETE FILE OF CORRESPONDENCE WITH ALL MEMBERS WHICH FILE CONTAINS MEMBER'S ORIGINAL APPLICATION FORM. SHE UNDERSTANDS THAT FBI AGENTS AT SAN JOSE WERE PERMITTED TO REVIEW SIRHAN'S FILE AND WERE GIVEN A DUPLICATED COPY OF HIS APPLICATION BLANK.

AMORC HAS LOCAL LODGES AND CHAPTERS TO WHICH SOME MEMBERS BELONG, ALTHOUGH MEMBERSHIP IN A LOCAL GROUP IS NOT REQUIRED. MRS. HOLLAND SAID SHE HAS CHECKED AND DETERMINED THAT SIRHAN WAS NOT A MEMBER OF THE PASADENA CHAPTER OR ANY OTHER LODGE OR CHAPTER. HE DID, HOWEVER, ONCE, AND ONLY ONCE, VISIT ONE OF THESE SUBORDINATE BODIES. HE ATTENDED THE WEEKLY MEETING OF THE PASADENA CHAPTER ON THE EVENING OF JUNE FOUR, NINETEEN SIXTY EIGHT. MRS. HOLLAND MADE AVAILABLE A PAGE OF THE GUEST REGISTER OF THE PASADENA CHAPTER, WHICH BEARS THE SIGNATURE SIRHAN SIRHAN,

Approved: _____ Sent _____ M Per _____
Special Agent in Charge

FD-36 (Rev. 5-22-64)

F B I

Date:

Transmit the following in _____
(Type in plaintext or code)

Via _____ _____
(Priority)

SD 44-394

PAGE THREE

SIX NINE SIX EAST HOWARD, PASADENA, AND REFLECTS THAT HE IS A MEMBER OF AMORC, WITH MEMBERSHIP NUMBER EIGHT DASH FOUR ONE THREE DASH FOUR SEVEN SEVEN. ON DATE COLUMN OF THIS FORM, SIRHAN ENTERED THE DATE APRIL SIXTEEN, NINETEEN SIXTY EIGHT. MRS. HOLLAND SAID THIS IS AN ERROR AND SIRHAN PROBABLY USED THIS DATE BECAUSE THE LAST PREVIOUS REGISTRATION WAS ON THAT DATE. MRS. HOLLAND CONFIRMED BY TALKING TO THE SUPERVISOR OF THE PASADENA CHAPTER THAT SIRHAN VISITED THAT CHAPTER ON THE EVENING OF JUNE FOUR, NINETEEN SIXTY EIGHT. THIS SUPERVISOR IS SHERMAN LIVINGSTON, TWO FIVE FIVE FIVE VISTA LAGUNA TERRACE, PASADENA, TELEPHONE NUMBER SEVEN NINE FOUR DASH SIX ONE FOUR ONE. LIVINGSTON TOLD HOLLAND HE RECALLS SIRHAN TELLING PEOPLE AT THE MEETING HOW TO PRONOUNCE HIS NAME. LIVINGSTON LOOKED FOR SIRHAN AFTER THE MEETING BUT WAS UNABLE TO FIND HIM.

Approved: _____ Sent _____ M Per _____
Special Agent in Charge

FD-36 (Rev. 5-22-64)

F B I

Date:

Transmit the following in _____
(Type in plaintext or code)

Via _____ _____
(Priority)

SD 44-394

PAGE FOUR

IN SIGNING IN, SIRHAN SHOWED HE WAS FIRST DEGREE. MRS. HOLLAND SAID THAT THIS IS A BEGINNER'S DEGREE WHICH WOULD INDICATE MEMBERSHIP OF LESS THAN ONE YEAR.

AMORC HAS NO FULL TIME HALL IN PASADENA. THE CHAPTER MEETS EVERY TUESDAY NIGHT. MASTER OF THE CHAPTER IS THEODORE R. STEVENS, EIGHT EIGHT SIX PULLMAN STREET, LOS ANGELES, TELEPHONE NUMBER TWO FIVE SEVEN DASH NINE THREE SIX EIGHT.

MRS. HOLLAND SAID SHE WILL CALL LIVINGSTON AND STEVENS ON EVENING OF JULY TWELFTH, NINETEEN SIXTY EIGHT, TO INSTRUCT THEM TO COOPERATE IN ANSWERING INQUIRIES FROM THE FBI. SHE SAID WIVES OF BOTH THESE INDIVIDUALS ARE UPSET WITH BAD PUBLICITY GIVEN AMORC IN THE PRESS AND LIVINGSTON AND STEVENS SHOULD BE CONTACTED BY TELEPHONE TO ARRANGE APPOINTMENT. LOS ANGELES WILL HANDLE INTERVIEWS OF LIVINGSTON AND STEVENS FOR INFORMATION CONCERNING SIRHAN'S VISIT TO THE PASADENA CHAPTER BEFORE THE ASSAULT ON KENNEDY.

Approved: _____ Sent _____ M Per _____
Special Agent in Charge

FD-36 (Rev. 5-22-64)

F B I

Date:

Transmit the following in _____
(Type in plaintext or code)

Via _____ _____
(Priority)

SD 44-394

PAGE FIVE

ORIGINAL VISITOR SIGN IN SHEET TO LOS ANGELES VIA AIR MAIL. TWO COPIES TO BUREAU VIA AIR MAIL.

PENDING.

Approved: _____ Sent _____ M Per _____
Special Agent in Charge

FD-302 (Rev. 4-15-64)

FEDERAL BUREAU OF INVESTIGATION

Date June 13, 1968

Mrs. FRANCES HOLLAND, 552 Eldorado Drive, Escondido, California, advised as follows:

She is the Southern California Grand Counsellor of the Rosicrucian Order, also known as the Ancient Mystical Order Rosae Crucis (AMORC). She advised the state and international headquarters of AMORC have designated her to handle any inquiries concerning SIRHAN SIRHAN's membership in AMORC. She stated SIRHAN is a member of the Supreme Grand Lodge, San Jose, California, which is a corresponding membership and to her knowledge he did not attend meetings but received correspondence and instructions by mail from San Jose, California, and in turn submitted his lessons by mail to San Jose, California.

Mrs. HOLLAND advised the San Jose office maintains a complete file of correspondence with all members, which file contains the members' original application form. She understands that FBI Agents at San Jose, California, were permitted to review SIRHAN's file and were given a duplicated copy of his application blank.

AMORC has local lodges and chapters to which some members belong, although membership in a local club is not required. Mrs. HOLLAND stated she has checked and determined that SIRHAN was not a member of the Pasadena Chapter or any other lodge or chapter. SIRHAN, however, did once and only once visit one of these subordinate bodies. He attended the weekly meeting of the Pasadena Chapter on the evening of June 4, 1968. Mrs. HOLLAND made available a page of the guest register of the Pasadena Chapter, which bears the signature SIRHAN SIRHAN, 696 East Howard, Pasadena and reflects that he is a member of AMORC, with membership number 8-413-477. On the date column of this form SIRHAN entered the date April 16, 1968. Mrs. HOLLAND stated that this is an error and SIRHAN probably used this date because the last previous registration was on that date. Mrs. HOLLAND confirmed by talking to the supervisor of the Pasadena Chapter, that SIRHAN visited that chapter on the evening of June 4, 1968.

On 6/12/68 at Escondido, California File# SD 44-394-32

by SAS ROBERT E. THORNTON & ARNOLD. W. O'BRIEN AWO:kdw Date dictated 6/13/68

This document contains neither recommendations nor conclusions of the FBI. It is the property of the FBI and is loaned to your agency; it and its contents are not to be distributed outside your agency.

This supervisor is SHERMAN LIVINGSTON, 2555 Vista Laguna Terrace, Pasadena, California, telephone number 794-6141.

LIVINGSTON told Mrs. HOLLAND he recalls SIRHAN telling people at the metting how to pronounce his name. LIVINGSTON looked for SIRHAN after the meeting but he was unable to find him.

In signing in, SIRHAN showed he was a first degree member. Mrs. HOLLAND stated that this is a beginner's degree which would indicate membership of less than one year.

AMORC has no full time hall in Pasadena. The chapter meets every Tuesday night. Master of the chapter is THEODORE R. STEVENS, 886 Pullman Street, Los Angeles, California, telephone number 257-9368.

Mrs. HOLLAND stated she would call Mr. LIVINGSTON and Mr. STEVENS on the evening of June 12, 1968, to instruct them to cooperate in answering inquiries from the FBI. She stated the wives of both of these individuals are upset with the bad publicity given AMORC in the press and LIVINGSTON and STEVENS should be contacted by telephone to arrange an appointment.

Mrs. HOLLAND subsequently telephonically contacted the FBI Office, San Diego, California, on June 12, 1968, and advised as follows:

She was in telephonic contact with Mr. LIVINGSTON and discussed the matter of being interviewed by the FBI at Los Angeles. She stated that Mr. LIVINGSTON reviewed his notes and indicated that he had attended the Pasadena meeting on May 28, 1968, rather than June 4, 1968. Therefore, Mrs. HOLLAND assumes the appearance of SIRHAN SIRHAN at the Pasadena meeting was on May 28, 1968, rather than as previously reported on June 4, 1968.

According to Mrs. HOLLAND, the date of appearance of SIRHAN SIRHAN can be verified by contacting Mr. STEVENS, the Master of the Pasadena Chapter.

Mrs. HOLLAND further advised that she has instructed Mr. STEVENS to make available to the FBI the complete membership list of persons present on the night SIRHAN SIRHAN attended the Pasadena Chapter meeting and also to furnish information regarding the topics discussed on the night of that meeting.

6/13/68

AIRTEL AIR MAIL SPECIAL DELIVERY

24

TO: SAC, LOS ANGELES (56-156)

FROM: SAC, SAN DIEGO (44-394)

SUBJECT: KENSALT
CO: Los Angeles

Enclosed for the Los Angeles Division are nine copies of an FD-302 reflecting interview with Mrs. FRANCES HOLLAND, 552 Eldorado Drive, Escondido, California, on June 12, 1968.

2 - Los Angeles (Encl.9)
1 - San Diego
AWO:kdw
(3) kdw

44-394-33

SEARCHED ____ INDEXED ____
SERIALIZED ____ FILED ____

FD-36 (Rev. 5-22-64)

F B I

Date: 6/20/68

Transmit the following in _____
(Type in plaintext or code)

Via AIRTEL AIR MAIL
(Priority)

TO: SAC, SAN DIEGO

FROM: SAC, LOS ANGELES (56-156)

SUBJECT: KENSALT

Enclosed for the San Diego Division are three composite photographs containing pictures of ADEL, SHARIF, MARY, SAIDALLAH, MUNIR, and SIRHAN SIRHAN.

For information of San Diego, it has been alleged that SIRHAN SIRHAN purchased ammunition which was used to assassinate Senator KENNEDY from the Lock Stock and Barrel Gun Shop, San Gabriel, California on 6/1/68.

At the time of the purchase, SIRHAN was possibly accompanied by two other individuals described only as short, dark, foreign looking and in their early to mid 20's.

The Lock Stock and Barrel Gun Shop is owned by BENJAMIN J. HERRICK and his wife DONA. On 6/1/68, Mr. HERRICK was at the store and was visited by Mr. and Mrs. RICHARD L. HINELINE, 606 Circle Drive, Solana Beach, California. The HINELINEs are the mother and stepfather of Mrs. HERRICK.

Witnesses to the purchase of the ammunition are unable to state what time the purchase was made. Mr. and Mrs. HINELINE are believed to have come to the store around 2:00 p.m.

The San Diego Division is requested to contact the HINELINES, determine the time they were at the store

2 - San Diego (Enc. 3)
3 - Los Angeles
CKA/gja
(5)

44-394-34

assign lead to Senator with photos

SEARCHED ____ INDEXED ____
SERIALIZED ____ FILED ____
JUN 21 1968
FBI — SAN DIEGO

Approved: _____ Sent _____ M Per _____
Special Agent in Charge

and whether or not they can recall seeing three persons as described above in the store while ther were there. The photographs of the SIRHAN family should be displayed to the HINELINES to see if they can recognize them.

6/14/68

PLAINTEXT

TELETYPE URGENT

TO: DIRECTOR (44-38861)

MEMPHIS (44-1987)

LOS ANGELES (44-1574)
(56-156)

SEATTLE (44-371)

RICHMOND

FROM: SAN DIEGO (44-387)
(44-394)

MURKIN, KENSALT.

RE SAN DIEGO TELETYPE TO BUREAU, MEMPHIS, LOS ANGELES, SEATTLE AND RICHMOND, JUNE ELEVEN LAST, AND LOS ANGELES TELETYPE TO BUREAU AND SAN DIEGO JUNE ELEVEN LAST; AND SAN DIEGO TELEPHONE CALL TO SEATTLE, JUNE TWELVE LAST.

ON JUNE TWELVE LAST, SEATTLE DIVISION ADVISED GEORGE ROBERT LETSINGER, FBI NO. FIVE EIGHT FOUR SEVEN FOUR TWO F, POSSIBLY IDENTICAL WITH INDIVIDUAL REFERENCED SAN DIEGO TELETYPE, WAS WANTED AT SEATTLE AS A BENCH WARRANT WAS ISSUED AGAINST SUBJECT IN SUPERIOR COURT, SEATTLE, WASHINGTON.

(SD 44-387)
1 - SD 44-394
AWO:jew
(2)

44-394-35

SEARCHED [illegible] INDEXED [illegible]
SERIALIZED [illegible] FILED [illegible]

SEATTLE DIVISION ADVISED DISTRICT ATTORNEY'S OFFICE, SEATTLE, WASHINGTON, WOULD EXTRADITE.

ON BASIS THIS INFORMATION, GEORGE ROBERT LETSINGER, DETERMINED TO BE IDENTICAL WITH INDIVIDUAL IN REFERENCED SAN DIEGO TELETYPE, WAS ARRESTED BY SAN DIEGO POLICE DEPARTMENT ON OUTSTANDING WARRANT, SEATTLE.

GEORGE ROBERT LETSINGER INTERVIEWED JUNE THIRTEEN LAST AND ADVISED HE HAS MENTAL HISTORY. HAD ALSO STATED HE HAD PREVIOUSLY HAD CLAN-TYPE CONNECTIONS AT BIG STONE GAP, VIRGINIA.

SUBJECT EXHIBITED STRONG ANTI-NEGRO SENTIMENTS AND STATED HE WAS GLAS DR. MARTIN LUTHER KING, SENATOR ROBERT F. KENNEDY, AND PRESIDENT JOHN F. KENNEDY HAD ALL BEEN ASSASSINATED.

HE FURTHER STATED IF TED KENNEDY ATTEMPTS PRESIDENCY, HE WILL BE ASSASSINATED AS WELL AS VICE PRESIDENT HUBERT H. HUMPHREY.

SUBJECT QUESTIONED SPECIFICALLY REGARDING KNOWLEDGE JAMES EARL RAY AND KING AND KENNEDY ASSASSINATIONS, TO WHICH HE INDICATED HE DID NOT PREFER TO SPEAK ON THESE SUBJECTS.

SD 44-387
SD 44-394

PAGE THREE

HAND PRINTS SAMPLES TAKEN FROM LETSINGER WHICH CLOSELY RESEMBLE HAND PRINTING NOTE DEPOSITED AT U. S. POST OFFICE, SAN DIEGO, CALIFORNIA; HOWEVER, SUBJECT DENIES BEING AUTHOR OF NOTE.

SAN DIEGO PD, JUNE FOURTEEN INSTANT, ADVISED RECEIVED WORD FROM SEATTLE AUTHORITIES THAT THEY DID NOT NOW DESIRE TO EXTRADITE SUBJECT, BUT THAT WARRANT AGAINST HIM STILL OUTSTANDING IN STATE OF WASHINGTON.

ON BASIS OF ABOVE, SUBJECT BEING RELEASED JUNE FOURTEEN INSTANT.

ORIGINAL NOTE AND HAND WRITING SAMPLES OF SUBJECT BEING FORWARDED TO BUREAU FOR EXAMINATION BY SEPARATE COMMUNICATION.

IN VIEW OF STRONG ANTI-NEGRO SENTIMENTS OF SUBJECT, HIS ADMITTED MENTAL HISTORY AND HIS STATEMENTS CONCERNING ASSASSINATION OF TED KENNEDY AND VICE PRESIDENT HUBERT H. HUMPHREY IF BOTH CONTINUE EFFORTS TO BECOME PRESIDENT OF UNITED STATES, THIS INFORMATION BEING FURNISHED LOCALLY TO U. S. SECRET SERVICE AND A LETTERHEAD MEMORANDUM SETTING

SD 44-387
SD 44-394

PAGE FOUR

COMPLETE DETAILS OF SUBJECT'S ACTIVITIES BEING FORWARDED BY SEPARATE COMMUNICATION TO BUREAU TO DISSEMINATION TO U. S. SECRET SERVICE AT WASHINGTON, D.C.

FD-302 (Rev. 4-15-64)

FEDERAL BUREAU OF INVESTIGATION

Date June 19, 1968

MYLEEN KAYE was interviewed at her residence, apartment 204, Vacation Village Hotel. She stated that she is a featured dancer in the Barefoot Bar at Vacation Village. She stated that MYLEEN KAYE is her professional name and that her legal name is EILEEN NORMA MURPHY.

She said the first member of the SIRHAN family she had met was ADEL SIRHAN, brother of SIRHAN SIRHAN. She met ADEL in April, 1966, when she started dancing at the Fez Nightclub in Los Angeles. ADEL played the oud in the orchestra at that nightclub. ADEL had worked at the Fez since about 1960 or 1961. She said that ADEL's brother, SHARIEF, occasionally came to the club, but his brothers SIRHAN, MUNIR, and SAIDALLH never came to the club to her knowledge.

MYLENE started to go out with ADEL and around December, 1966, he took her home to meet his family. MUNIR, SIRHAN, and ADEL all live with their mother on Howard Street in Pasadena. This was the first time she met SIRHAN. She did not think much of SIRHAN and on this first occasion he met her she bluntly asked him why he didn't get a job. He said something to the effect that he was busy reading a lot. She realized that she had offended him by her bluntness and she never did get along with him from that day. She considered SIRHAN to be an "odd-ball." He seemed sassy to her. MYLENE said that she regretted having made this remark to SIRHAN and believes that she had resented the fact that all the family seemed to rely on handouts from their mother and all leaned on their mother quite a bit. SIRHAN at the time had seemed like "such a bum" to her.

Subsequently MYLENE frequently called the SIRHAN home to speak to ADEL. Since all three of the boys at the house speak alike she often would not know which one had answered the telephone except that if it was SIRHAN who answered she would know because he was always impertinent in his speech to her.

MYLENE said that she got the impression that ADEL's family did not think much of her because she was a dancer. As a result, she visited the family home only about a total

---

On 6/14/68 at San Diego, California File# SD 44-394 - 36

SA ROBERT E. THORNTON/cjf 6/18/68

by RET Date dictated

This document contains neither recommendations nor conclusions of the FBI. It is the property of the FBI and is loaned to your agency; it and its contents are not to be distributed outside your agency.

of four times and never got to know the family, other than ADEL, well. The last time she was at the SIRHAN home was Christmas, 1967. SIRHAN was not at home when she arrived, and when he did get home he would not even come into the room where she was.

She said that ADEL told her that SIRHAN had had a bad fall from a horse and that he had been lucky to have lived through it. It is her understanding that after the accident one of his eyes did not seem to focus.

MYLENE said that she and ADEL both quit their jobs at The Fez in June, 1967, thinking that they would get married. She wanted ADEL to get a job other than in the orchestra at the Fez, a job where he would settle down. She went to England for a couple of months during this period and when she returned to Los Angeles she got a job dancing at the Cascades in Anaheim. She and ADEL quarreled off and on and finally broke up about two months ago at which time she came to San Diego to take her present job at the Vacation Village.

MYLENE said that her mother lives in Los Angeles and she goes to Los Angeles every Monday, on her day off, to visit her mother. She frequently looked up ADEL for a date on these Mondays. Her last date with ADEL was on the Monday before the shooting of Senator KENNEDY and on that day they had their "final final" breakup.

Of the brothers, MUNIR seemed to be closest to SIRHAN. ADEL did not seem to know what SIRHAN was doing and he did not speak much about SIRHAN although he stuck up for SIRHAN when MYLENE criticized SIRHAN's rudeness. ADEL was an easygoing person and showed no interest in politics. Even on June 5, 1967, at the time of the Arab-Israeli War, ADEL did not seem greatly disturbed although his mother was greatly upset.

MYLENE said that she does not know who SIRHAN's close friends were nor does she know whether or not he had any girl friends. She does not know whether any of the family had travelled to the Middle East and she never heard any of them talk about wanting to go there. She never knew of any member of the family having gone. She believes that none of the brothers are married.

She has not seen any member of the family since the shooting of Senator KENNEDY.

MYLENE said that about three weeks ago she went to Dr. VANCE E. KONDON on Garnet Avenue in San Diego for an examination at which time she used the name, Mrs. HANK SIRHAN. She said she does not know why she used this name at the time of this visit.

6/17/68

AIRTEL

TO: DIRECTOR, FBI (44-38861)
ATTENTION: FBI LABORATORY

FROM: SAC, SAN DIEGO (44-387)
(44-394)

MURKIN
OO: Memphis

KENSALT
OO: Los Angeles

Re San Diego teletype dated 6/14/68.

Enclosed for the Bureau is a handprinted note written in green ink and a known handprinting sample of GEORGE ROBERT LETSINGER, FBI No. 584 742 F..

For the information of the Laboratory, enclosed note was received in the mail at the U. S. Post Office, San Diego, California, 6/11/68.

GEORGE ROBERT LETSINGER was subsequently arrested by the San Diego Police Department 6/12/68 on an outstanding warrant issued at Seattle, Washington, for grand larceny.

On 6/13/68 GEORGE ROBERT LETSINGER was interviewed, at which time handprinting was taken from him since circumstances seemed to indicate he had written the note himself, although he denied having written this note.

4 - Bureau (Enc.2)(REGISTERED)
1 - Memphis
1 - Los Angeles
4 - San Diego (2 - 44-387) (2 - 44-394)

AWO: jew
(10) jew
awB

SB

44-394-37

SEARCHED ... INDEXED
SERIALIZED ... FILED

SD 44-387
SD 44-394

The Laboratory is requested to conduct handwriting examination on enclosures and advise the San Diego Office of the results.

The Bureau is requested to return enclosed items to the SanDiego Division.

UNITED STATES DEPARTMENT OF JUSTICE

FEDERAL BUREAU OF INVESTIGATION

In Reply, Please Refer to File No.

San Diego, California
June 17, 1968

GEORGE ROBERT LETSINGER

On June 11, 1968, Mr. JOSEPH FORROR, Assistant Postmaster, Main Post Office, San Diego, California, advised as follows:

Found on the incoming mail belt was a piece of paper not in an envelope written in green ink which was addressed to "Post Office Post Master". This note reads as follows:

> "If the F.B.I. wonts Ray,s buddy go to 124 Broadway Metropole Hotel Room 117. He may be under the name Geore Letsinger or George Anderson. He knows about Kennedy and also King,s death,s. He may have part in Kings death. I know he was in Tenn. before and after King was killed. I know Letsinger is wonted in Seattle. Also in Big Stone Gap, Virginia, by the F.B.I."

On June 12, 1968, information was received from the Seattle Division, Federal Bureau of Investigation, that one GEORGE ROBERT LETSINGER, FBI Number 584 742 F, born July 13, 1942, at Macomb, Missouri, was arrested at Jacksonville, Florida, on April 11, 1968, charged with grand larceny having stolen $550 to $60 from a restaurant in Seattle, Washington, for which he was employed.

LETSINGER was returned to Seattle, Washington, and on the basis of the charge against him, received a three-year deferred sentence, six months in the county jail and ordered to make restitution.

LETSINGER appealed this sentence and was placed on bond, however, departed the State of Washington and a bench warrant was subsequently issued by the Superior Court, Seattle, Washington.

AWO:jkw
(20)

44-394-38

SEARCHED..... INDEXED.....
SERIALIZED..... FILED.....

Information was also furnished that authorities at Seattle, Washington, desired his apprehension and would extradite LETSINGER to Seattle, Washington. Based on this information, the San Diego Police Department arrested GEORGE ROBERT LETSINGER at Room 117, Metropole Hotel, 124 Broadway, San Diego, California, on June 12, 1968. At time of arrest, LETSINGER admitted his identity and the fact that he knew he was wanted by the State of Washington.

GEORGE ROBERT LETSINGER was interviewed by Agents of the Federal Bureau of Investigation at San Diego, California, on June 13, 1968, at which time he advised as follows:

LETSINGER advised that in 1963 he went to England and visited the Russian Embassy, Grovesner Square, London, England, for the purpose of renouncing his United States citizenship.

He was arrested while in England by New Scotland Yard, based upon a check which he had deposited in a bank prior to his departure to England and later determined it was a fraudulent check.

LETSINGER was asked why he desired to renounce his citizenship, to which he replied the country is no longer a country for the white people and is eventually being taken over by the "niggers."

LETSINGER exhibited a strong anti-Negro sentiment and stated that at one time he had been a member of a clan-type organization at Big Stone Gap, Virginia.

LETSINGER was questioned as to his association with JAMES EARL RAY and whether he had any knowledge concerning the assassinations of Dr. MARTIN LUTHER KING, Senator ROBERT F. KENNEDY and President JOHN F. KENNEDY. LETSINGER merely replied "I do not wish to talk about these subjects."

LETSINGER did say, however, that if Senator TED KENNEDY and Vice President HUBERT H. HUMPHREY continue to seek the Presidency of the United States, they will be assassinated. LETSINGER did not desire to elaborate regarding this information.

GEORGE ROBERT LETSINGER

LETSINGER admitted previous mental history, having been confined during 1961 for a short period of time at St. John's Hospital, Springfield, Missouri.

Handprinting was obtained from LETSINGER and was compared with the note received by the U. S. Post Office, San Diego, California, and because of a close resemblance of these, LETSINGER was asked if he, in fact, had written the note himself.

He categorically denied having written this note.

The following is a description and background concerning LETSINGER as obtained during interview:

Name	GEORGE ROBERT LETSINGER
Alias	George Anderson
Race	White
Sex	Male
Born	July 13, 1942, at Macomb, Missouri
Height	5'5½"
Weight	165 lbs.
Hair	Brown
Eyes	Brown
Complexion	Fair
Tattoo	"Gladys" "1900", both on right shoulder.
Mother	ETTA LEE LETSINGER nee Collett, Ava, Missouri
Father	GEORGE WILBUR LETSINGER, deceased
Sister	Mrs. TROY STAMPER Route 1 Ava, Missouri
Marital Status	Single
Education	High school, third year

On June 14, 1968, Sergeant JOHN KENNEDY, Fugitive Detail, San Diego Police Department, San Diego, California, advised that he had just received word from the Seattle,

Washington, authorities that they decided they did not want to extradite the subject to Seattle, Washington, however, the warrant for his arrest is still outstanding and should he return to the State of Washington, would be arrested on this warrant.

This document contains neither recommendations nor conclusions of the FBI. It is the property of the FBI and is loaned to your agency; it and its contents are not to be distributed outside your agency.

6/17/68

AIRTEL

TO: DIRECTOR, FBI (44-38861)

FROM: SAC, SAN DIEGO (44-387)
(44-394)

MURKIN
CC: Memphis

KEMSALT
CC: Los Angeles

Enclosed for the Bureau are seven copies of a lettershead memorandum captioned GEORGE ROBERT LEDERER for appropriate dissemination. Enclosed for each office receiving this communication are two copies each of the same lettershead memo.

3 - Bureau
2 - Memphis (Enc.2)
2 - Los Angeles (Enc.2)
2 - Richmond (Enc.2)
2 - Seattle (Enc.2)
4 - San Diego
(2 - 44-387)
(2 - 44-394)

AWO:jkw
(15)

On 6/14/68 - Chester Miller, Special Agent in charge, Secret Service was telephonically advised of information in attached LHM by and advised his office would be furnished a copy, AWO

44-394-39
SEARCHED ..... INDEXED .....
SERIALIZED ..... FILED .....

OPTIONAL FORM NO. 10
MAY 1962 EDITION
GSA GEN. REG. NO. 27
5010-106

UNITED STATES GOVERNMENT

Memorandum

TO : SAC, ALBANY

DATE: 6/14/68

FROM: SAC, LOS ANGELES (56-156)

SUBJECT: KENSALT

On 6/13/68, Bureau authority granted to furnish all continental offices with a photograph of SIRHAN BISHARA SIRHAN to assist in covering leads.

2 - Albany (Enc. 1)
1 - Each Continental Office (Enc. 1)
2 - Los Angeles

FMM/paw
(61)

44-394-40

Thornton RJT

LOS ANGELES 05 750 PM RDR

SAN FRANCISCO 01 750 PM RDR

SAN DIEGO 02 750 RDR

URGENT 6-18-68 FJB

TO DIRECTOR (62-587) AND LOS ANGELES (56-156) PHILADELPHIA, BALTIMORE, BOSTON, CHICAGO, KANSAS CITY, MINNEAPOLIS, NEW YORK, PORTLAND, SAN DIEGO, AND SAN FRANCISCO PLAINTEXT

FROM WASHINGTON FIELD (173-135) 2P

KENSALT

HUGH MC DONALD, SENATOR ROBERT F. KENNEDY'S OFFICE, NEW SENATE OFFICE BUILDING, ADVISED INSTANT FOLLOWING CORRESPONDENTS WERE WITH OFFICIAL KENNEDY PARTY AT AMBASSADOR HOTEL, LOS ANGELES, AT TIME OF ASSASSINATION.

ALL SHOULD BE INTERVIEWED EXPEDIOUSLY AND RESULTS, IRF OR FD THREE ZERO TWO, IMMEDIATELY FURNISHED TO LOS ANGELES. PLACE PARTICULAR EMPHASIS ON WHY SENATOR CHANGED ORIGINAL PLANS TO GO TO AMBASSADOR ROOM INSTEAD OF PROCEEDING TO COLONIAL ROOM. INQUIRE IF SIRHAN OBSERVED PRIOR TO ASSASSINATION.

LOS ANGELES- ED GUTHMAN AND CREW, LOS ANGELES TIMES; ART KAVIN, RKO GENERAL; FNU WEST, MUTUAL BROADCASTING COMPANY; CARL FLEMMING, NEWSWEEK; CORRESPONDENT, LOS ANGELES EXAMINER.

END PAGE ONE

44-394-41

SEARCHED 6 INDEXED
SERIALIZED 12 FILED 1
FBI—SAN DIEGO
FBI

BALTIMORE - PAT FERGUSON, BALTIMORE SUN

BOSTON- BOB HEALY, AND BILL MC CARTHY, BOSTON HERALD

CHICAGO - DAVE MURRAY, CHICAGO SUN TIMES (MURRAY CAN FURNISH NAMES OF CORRESPONDENTS FROM CHICAGO TRIBUNE AND CHICAGO DAILY NEWS).

KANSAS CITY - JOHN MC CARTHY, KANSAS CITY STAR

MINNEAPOLIS - CHUCK BAILEY, MINNEAPOLIS TRIBUNE

NEW YORK - IAN BRODY, LONDON DAILY EXPRESS; SYLVIA WRIGHT, LIFE MAGAZINE; LESTER BERNSTEIN, NEWSWEEK MAGAZINE; JEWELS WITCOVER, NEW HOUSE MAGAZINE; PAUL HEALY, NEW YORK DAILY NEWS; WARREN WEAVER, NEW YORK TIMES.

PHILADELPHIA - WALTER DOMBROW, AREA CODE TWO ONE FIVE-LA FIVE-SIX THREE ZERO NINE, THEN INTERVIEW BILL DEIMER AND MATT DOUGLAS WHO WORK WITH THE DOWBROW CREW FOR CBS, PHILADELPHIA.

PORTLAND - HAROLD HUGHES, PORTLAND OREGONIAN

SAN DIEGO - CORRESPONDENT, SAN DIEGO UNION

SAN FRANCISCO-MIKE HARRIS, SAN FRANCISCO CRONICAL. P

CORR FOUR LINES UP FIFTH WD SH BE DOMBROW RPT DOMBROW

END AND HOLD FOR ACKS PLS

SD PLS ACK GA

CND

FBI SAN DIEGO

6/18/68

AIRTEL

To: SAC, Los Angeles (56-156)

From: Director, FBI (62-587)

KENSALT

ReSDteletype 6/12/68, airmail copy of which forwarded original Rosicrucian sign-in sheet to Bureau instead of Los Angeles.

Enclosed herewith for Los Angeles is the original Rosicrucian sign-in sheet received by Bureau.

Enclosure

1 - SAC, San Diego (44-394 (Info)
1 - SAC, San Francisco (Info)

44-394-42

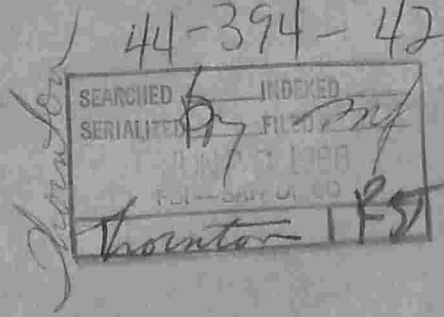

OPTIONAL FORM NO. 10
MAY 1962 EDITION
GSA GEN. REG. NO. 27

5010-106

UNITED STATES GOVERNMENT

Memorandum

TO : SAC, SAN DIEGO (44-394) DATE: 6/19/68

FROM : SA ROBERT E. THORNTON

SUBJECT: KENSALT
(OO: Los Angeles)

This is to record that interview with Mrs. FRANCES HOLIAND of Escondido regarding SIRHAN's association with the Rosicrucians was performed as a result of telephone call received 6/11/68 from SA WILLIAM HAMILTON of the Los Angeles Office.

2 - SD

RET:cjf
(2)

44-394-43

SEARCHED ... INDEXED ...
SERIALIZED ... FILED ...
FBI — SAN DIEGO
825

OPTIONAL FORM NO. 10
MAY 1962 EDITION
GSA GEN. REG. NO. 27

5010-106

UNITED STATES GOVERNMENT

Memorandum

TO : SAC, SAN DIEGO (44-394) DATE: 6/19/68

FROM : SA ROBERT E. THORNTON

SUBJECT: KENSALT
(OO: Los Angeles)

Re memo of SPC JOSEPH L. STALEY 6/5/68 setting forth information from JON HALL, USMC.

On 6/6/68, the writer contacted HALL, at which time HALL said he has seen picture of SIRHAN in the newspaper and on TV and this is not the person he was referring to. HALL said that he has not again seen the individual he referred to and can only describe him as a white male, about 25 years old, and 5'8" to 5'10".

(2) - SD

RET:cjf
(2)

44-394-44

SEARCHED ... INDEXED
SERIALIZED ... FILED
FBI - LOS ANGELES

6/19/68

AIRTEL

TO: DIRECTOR, FBI (62-587)

SAC, LOS ANGELES (56-156)

FROM: SAC, SAN DIEGO (44-394) (P)

[redacted]

Re Washington Field Office teletype dated 6/18/68 regarding correspondents with official Kennedy Party at Ambassador Hotel at time of assassination.

On 6/19/68, FRANK PRICE, Executive, Copley Press, San Diego, which publishes San Diego Union and San Diego Tribune, advised neither paper had a correspondent with KENNEDY on day of assassination. San Diego Union reporter CHARLES W. ROSE, who traveled at different times with Kennedy Party, was with Mc Carthy Party on day of assassination. San Diego Tribune reporter RICHARD SULLIVAN, who also traveled with Kennedy Party at times, was in San Diego on day of the assassination.

3 - Bureau
2 - Los Angeles
(2) - San Diego

[redacted]: jmh
(7)

44-394-45

SEARCHED..... INDEXED.....
SERIALIZED..... FILED.....

6/19/68

AIRTEL

TO: SAC, LOS ANGELES (56-156)

FROM: SAC, SAN DIEGO (44-394)

KENSALT
(OO: Los Angeles)

Reurtel 6/6/68.

Security informants have been contacted and indices reviewed in the San Diego Office without uncovering any information linking SIRHAN with any subversive groups or individuals in the San Diego Division.

2 - Los Angeles
2 - San Diego

RET:cjf
(4)

San Diego copy:

SD 864-S and SD 865-S contacted 6/7/68 by SA EDWARD L. MORRIS.

SD 997-S and SD 1131-S contacted 6/5/68 by SA ROBERT S. BAKER.

SD 1046-S contacted 6/7/68 by SA ARNOLD W. O'BRIEN.

SD 1155-C (Minuteman) contacted 6/6/68 by SA C. JORDAN NAYLOR.

Thornton RST

44-394-46

SEARCHED ..... INDEXED .....
SERIALIZED ..... FILED .....

6/19/68

AIRTEL

TO: SAC, LOS ANGELES (56-156)

FROM: SAC, SAN DIEGO (44-394)

KENSAIT
(OO: Los Angeles)

Enclosed is a slip of paper headed "A CZECH-ARMS GUN KILLED SENATOR", which states in part that "The Arab Nat" who killed Senator KENNEDY got his gun from CARL EHRART of 1978 Olive Way, Pasadena, California.

This slip of paper was turned in to this office by Mrs. SARA ELLIS, 3105 Fifth Avenue, San Diego, on 6/18/68. She said that she had found it on the sidewalk of Fifth Avenue on 6/15/68 and has no idea who prepared it.

2 - Los Angeles (Enc. 1)
2 - San Diego

REF:clf
(4)

68

Thornton RST

44-394-47
SEARCHED... INDEXED...
SERIALIZED... FILED...

6/19/68

AIRTEL

TO: SAC, LOS ANGELES (56-156)

FROM: SAC, SAN DIEGO (44-394)

KENSALT
(OO: Los Angeles)

Reurtel 6/11/68.

Enclosed are nine copies of an FD 302 reflecting interview with MYLEEN KAYE at San Diego.

Miss KAYE said that she had been interviewed by the Los Angeles Police Department briefly in San Diego on 6/9/68 and again in Los Angeles on 6/10/68.

2 - Los Angeles (Enc. 9)
2 - San Diego

RST:cjf
(4)

8B

Thornton RST
44-394-48

SEARCHED ... INDEXED ...
SERIALIZED ... FILED ...

6/13/68

AIRTEL

TO: DIRECTOR, FBI (62-587)

FROM: SAC, SAN ANTONIO (56-102)

RE: KENSALT

On 6/13/68, NORMAN JOSEPH KENNEDY, JR., ASN RA 16383591, currently assigned to Co. C, 2nd Bn., Medical Training Center, Fort Sam Houston, Texas, furnished the following information:

In February 1968 while he was in AWOL status, KENNEDY met an individual known as "JIMMY" who he believes is identical to the individual Los Angeles, Calif., authorities are holding for the murder of Senator ROBERT F. KENNEDY.

While confined to the stockade at Fort Leonard Wood, Mo., as a result of a conviction by court-martial for insubordination, KENNEDY became acquainted with one LEE MOORE. He described MOORE as a Negro male, about 22 years of age, 5'1", 169 lbs., who was also confined to the stockade as a result of two counts of AWOL and two previous escapes from MP's. MOORE was formerly assigned in Vietnam and had been stationed at Fort Leonard Wood with the SPD. MOORE advised KENNEDY that he had contacts in California who would help KENNEDY if KENNEDY went AWOL. MOORE identified his contact in California as "MORRIS" and wrote the address and telephone number on a piece of paper which KENNEDY still has. The address is shown as 1822 W. 4th St., telephone #484-1406. MOORE told KENNEDY that "MORRIS" had helped AWOLs in the past and had a source for phony identification papers.

On 2/11/68, KENNEDY Left Fort Leonard Wood, Mo., in an AWOL status. He purchased a bus ticket at Waynesville, Mo., to Kansas City, Kansas. After he got to Kansas City, he

44-394-49

SEARCHED INDEXED
SERIALIZED FILED
JUN 21 1968
FBI — SAN DIEGO

56-156-650

SEARCHED INDEXED
SERIALIZED FILED
JUN 17 1968
FBI — LOS ANGELES

3-Bureau (AM)
2-Los Angeles (AM)
1-SA
JFH:aks
(6)

spent the first night at the Chase Hotel. He hitchhiked from Kansas City to Los Angeles, California, arriving at the Greyhound Bus Station about 12:30 p.m. on 2/16/58. En route to Los Angeles, KENNEDY spent the second night in the jail at Wichita, Kansas; the third night at an unrecalled hotel in El Reno, Okla., and the fourth night he rode all night. On the fifth night he stayed at a truck stop located on Highway 66 near Flagstaff, Arizona.

After he arrived at the Greyhound Bus Station in Los Angeles, he was standing around deciding what to do next when he was approached by an individual who asked where KENNEDY was going. He told this individual he was looking for an address on West 4th St. and showed this individual the piece of paper bearing the Los Angeles address and phone number furnished him by MOORE. This individual then told KENNEDY he knew where this address was and he knew the person that lived there. This individual identified himself as "FRANK," last name unrecalled. He is described as a white male, 6'2", 240 lbs., brown-gray hair, 48-50 years. FRANK told KENNEDY that they should go to his place first and then call "MORRIS." KENNEDY and FRANK went to FRANK's address which KENNEDY described as an apartment located about 15 minutes from the bus station in a split level house which would be the second story from the front but the first story from the back. KENNEDY explained that the house was built into the side of a hill and was believed to be in a northeast direction from the station. KENNEDY described FRANK's car as an old model 1956 Chevrolet sedan with California license.

After arriving at FRANK's apartment, FRANK made a telephone call to "MORRIS" but "MORRIS" was busy that day and could not meet with FRANK and KENNEDY. KENNEDY did not notice the number FRANK called but he noted that the phone number was written in the back of FRANK's telephone book. KENNEDY stayed at FRANK's apartment that night and the next day FRANK called "MORRIS" again. This time "MORRIS" said he was busy and would not be able to see them and for them to call later. FRANK called "MORRIS" that afternoon and "MORRIS" told them he would see them. FRANK then drove KENNEDY over to the MORRIS apartment about 2:00 p.m. KENNEDY identified this address as the same one on the piece of paper given him by MOORE, 1922 W. 4th St. When KENNEDY and FRANK arrived at the MORRIS apartment, it was noted that "MORRIS" had two guests so KENNEDY and FRANK had to wait about 45 minutes. KENNEDY

described one guest as a white female, 24 years of age, dyed blonde hair, 5'6" or 7", medium build, who was described as an opera singer. This individual was sitting at the piano at MORRIS' apartment, playing and singing. The other guest who KENNEDY identified as "FRENCHY" was described as a white male, 24 years, black hair, 5'11", 145 lbs., and lives in an apartment cater-corner from Echo Park.

MORRIS told these guests that he had business to take care of and the guests and FRANK then left the MORRIS apartment. KENNEDY sat at the table with MORRIS and MORRIS asked him why he went AWOL. KENNEDY had been told before by FRANK that MORRIS was opposed to the war in Vietnam and the U.S. Government. KENNEDY told MORRIS that he did not believe in the Vietnam war and that he thought it was senseless. MORRIS said he agreed and asked KENNEDY what he wanted to do. KENNEDY told MORRIS that he wanted to stay away as long as he could. MORRIS then told KENNEDY that he could obtain some phony ID papers and obtain employment for KENNEDY and that as long as KENNEDY did not get into trouble with the law he would be safe.

MORRIS has an apartment and two rooms that he rents to other people at the 4th St. address. MORRIS told KENNEDY he could stay at that apartment while he was waiting for his phony ID papers. At this point, KENNEDY decided to become friendly with MORRIS and MORRIS told KENNEDY that most of his time was devoted to the Peace and Freedom Party movement and demonstrations. KENNEDY noted that there were quite a few pamphlets and leaflets in MORRIS' apartment which were all considered anti-Dow Committee and anti-War in Vietnam. KENNEDY helped MORRIS by doing some typing and office work there at the apartment. While KENNEDY was there, MORRIS had various visitors who were representatives of the Communist Party, the "Minutemen," and other unrecalled groups. Most of these meetings involved discussions concerning planned demonstrations by the various groups and whether or not the Peace and Freedom Party would join the demonstrations and just how much support that organization would furnish the other organizations.

During these discussions they frequently referred to the phrase, "this summer when the revolution is going to break out," the details of which were unknown to KENNEDY.

About 2/19/68, there was a meeting held at the Echo Park School. MORRIS talked KENNEDY into going with him. This meeting was about the anti-Dow Committee and those in attendance were members of the various groups who had visited at the MORRIS apartment. At this meeting KENNEDY met SHAWN (ph), a member of the CP. KENNEDY described SHAWN as a white male, age 36, 6'2", 220 lbs., blond hair, and wore a mustache. SHAWN frequently offered new ideas and it appeared that everyone at the meeting looked up to SHAWN for guidance. Also discussed at this meeting was a boycott of the Dow products to be held for a period of one week beginning 4/22/68 to 4/28/68. The reason for the boycott was that Dow produces the napalm bombs which are used in Vietnam.

KENNEDY also attended several other similar meetings at different places which he is unable to identify. Sometimes these meetings were held in homes and other times in offices of one of these groups.

About a week andahalf or two weeks after the 2/19/68, meeting, MORRIS asked KENNEDY for an opinion as to whether or not he, KENNEDY, would support a demonstration. About this time MORRIS told KENNEDY that they were going to attend a meeting which KENNEDY would find more interesting than the others. This meeting was held in an apartment near Echo Park School. There were only about 12 people present who included MORRIS, the secretary of the Peace and Freedom Party, SHAWN, two Mexicans that KENNEDY had never met, "JIMMY," the individual KENNEDY believes who is now held by Los Angeles authorities for the murder of Senator KENNEDY, and two or three other men KENNEDY is unable to describe. There was also a white female at this meeting, whose name KENNEDY does not know, who was about 23 years of age, about 5'6", 110 lbs. The discussion at this meeting concerned the revolution that was to come this summer. The people talked about preparations that were to be made, and SHAWN said there were certain people that were going to be taken out of the picture. He mentioned four names, which included MARTIN LUTHER KING, Senator ROBERT F. KENNEDY,

their Attorney General for the State of California, name unknown, and a Senator from Missouri, name unknown. Someone asked why these people had to be taken out of the picture and SHAWN replied it was mostly because too many people looked up to these leaders and that their beliefs are different. These individuals were also blamed for their support of the Vietnam war.

The next morning KENNEDY telephoned his mother in Wisconsin and she said she was sick and wanted him to come home. He asked his mother to send him some money and about 3/1/68, she wired him money to come home, c/o Western Union, Los Angeles.

Shortly after KENNEDY had called his mother, MORRIS took him to an area which appeared to have been formerly an upper middle class section but was now rundown and located somewhere between Los Angeles and Orange, Calif. It was a residential district with houses sparsely scattered. They drove to this house in MORRIS' light blue 1963 sedan, make unknown, automobile. After they arrived at the house, KENNEDY accompanied MORRIS to the front door and after MORRIS knocked on the door it was answered by a white male, age 48, dark brown hair, graying, partially bald in the front. This individual recognized MORRIS immediately and MORRIS told him he wanted to show KENNEDY the basement. MORRIS then took KENNEDY to the basement of the house which KENNEDY described as a huge basement containing several rooms. MORRIS opened the door to one of these rooms and he and KENNEDY went inside and there were about 1,000 rifles, as estimated by KENNEDY, some still in their crates and some standing in racks. KENNEDY recognized some of the rifles as being Model M-1 and some being Russian 101. KENNEDY recognized the Russian model from previous pictures he had seen and displays by the Armed Forces and museums. KENNEDY asked MORRIS the purpose of these weapons and MORRIS told him they were for the revolution. MORRIS asked KENNEDY if he recalled RAP BROWN making the statement, "It is time to go to the roofs." MORRIS said this is what BROWN meant. MORRIS volunteered information to KENNEDY that there were 35 places like this in the Los Angeles area and that the entire country is filled with places like this.

KENNEDY and MORRIS then returned to the MORRIS apartment. MORRIS told KENNEDY that "they" needed people like KENNEDY and needed more of them. MORRIS knew that KENNEDY had received money from his mother and that he was leaving to go home. KENNEDY left Los Angeles about 3/1/68, and when he arrived home in Wisconsin he told his mother the above events. KENNEDY stayed home about two or three days and then his mother drove him to Fort Leonard Wood, Mo., where he turned himself in as AWOL on 3/4/68.

KENNEDY stated that in view of what had happened to Senator KENNEDY, he had recognized the photograph of Senator KENNEDY's assassin in the paper and felt the above information should be brought to the attention of the proper authorities. He thereafter recited the above facts to the chaplain, his Sergeant, his Commanding Officer, and the Military Intelligence at Fort Sam Houston, Texas.

KENNEDY stated the only time he met "JIMMY" was at the meeting described above. He described "JIMMY" as follows: white male, dark complexion, brown and very long hair, 5'10-11", 150 lbs., dressed in dark green shirt, brown pants, wide black belt and black boots. He gained the impression at the above meeting that "JIMMY" had come to the meeting with the two Mexicans and he could furnish no more details about "JIMMY."

KENNEDY advised that he would recognize these people if he ever saw them again and throughout the interview maintained the above information was the truth.

The following background and descriptive information was obtained during the interview and from observation:

Race:	White
Sex:	Male
Born:	4/8/50, Marshfield, Wisconsin
Height:	5'5"
Weight:	155 lbs.
Hair:	Brown
Eyes:	Gray

Occupation:	Enlisted U.S. Army 11/9/57, at Moline, Ill.; currently assigned Medical Training Center, Fort Sam Houston, Texas
Education:	10th grade, Moline, Ill.
Relatives:	
Stepfather:	LESTER ROGGENBAUER Route 2, Lot 58 Airview Mobil Park Milan, Ill.
Mother:	AILENE ROGGENBAUER same address
Brothers:	ALFRED J. KENNEDY, age 17 same address
	SANDRO KENNEDY, age 14 same address
	RONALD ROGGENBAUER, age 13 same address
	JAMES ROGGENBAUER, age 9 same address .
	LESTER ROGGENBAUER, JR., age 3 same address
Employments:	By stepfather who owned the Roeseburg Cheese Factory, Thorpe, Wisconsin
Previously Employed:	Dale's Deep Rock Service Station, Moline, Ill.
Addresses:	AIRVIEW Mobile Park Milan, Ill. - 1958
	Route 2 Thorpe, Wisconsin - 1952-57
	Rural Route Waususki, Wisconsin - 1952

SA 56-102

Rural Route
Quine, Wisconsin - 1961

Rural Route
Riceville, Iowa - 1960-61

Columbus, Wisconsin 1959-60

Stanley, Wisconsin - 1955-59

314 W. 3rd St.
Marshfield, Wisconsin -1950-55

Previous Arrests: None; received two special courts-martial for insubordination and for AWOL

LOS ANGELES

AT LOS ANGELES, CALIFORNIA. 1. Will ascertain if "JIMMY" referred to in details is identical to SIRHAN BISHARA SIRHAN.

2. Attempt to identify house between Los Angeles and Orange, Calif., where guns may have been stored in the basement.

6/19/68

AIRTEL AIR MAIL

TO: DIRECTOR, FBI (62-587)

FROM: SAC, LOS ANGELES (56-156)(P)

SUBJECT: KENSALT

Re San Antonio airtel to Bureau and Los Angeles dated 6/13/68, a Xerox copy of which is enclosed for San Diego.

In reviewing this matter Los Angeles is of the opinion that the "JIMMY" referred to in reairtel is identical with JIMMY LEE MC BRIDE, subject of Buffile 175-53, Los Angeles File 175-35, San Antonio File 175-9 and San Diego File 175-4, entitled "DARRELL WYNN MITCHELL; JIMMY LEE MC BRIDE; CONSPIRACY TO KILL THE PRESIDENT OF THE UNITED STATES; FAG; DESERTER."

San Diego is requested to immediately forward a photograph of MC BRIDE to San Antonio, and San Antonio is requested to exhibit said photograph to NORMAN JOSEPH KENNEDY, JR., and ascertain if MC BRIDE is identical with the individual NORMAN JOSEPH KENNEDY, JR., known as "JIMMY."

INDEX

3 - Bureau (AM)
2 - San Antonio (56-102)(AM)
(2) - San Diego (Enc. - 1)(AM)
2 - Los Angeles
VJB:ON
(9)

44-354-50

SEARCHED ... INDEXED ...
SERIALIZED ... FILED ...
JUN 20 1968
FBI - SAN DIEGO

6/20/68

AIRTEL AIRMAIL

TO: DIRECTOR, FBI

FROM: SAC, SAN DIEGO (44-394) (P)

SUBJECT
OO: Los Angeles

Re San Diego teletype to Bureau and Los Angeles 6/19/68, entitled MIKE VEYUDA (Correct name MIKE VEYUDA) IS - MISCELLANEOUS (MISUREAU), and San Diego telephone call to Los Angeles 6/20/68.

Sergeant JOHN KENNEDY, San Diego Police Department (SDPD), San Diego, California, advised SA ARNOLD W. O'NEILL on follows 6/20/68:

Approximately one week ago LT. JACK COCHRAN, Intelligence Division, SDPD, received a telephone call from the Intelligence Division, Los Angeles Police Department (LAPD) requesting investigation by the SDPD to locate MIKE VEYUDA allegedly residing in the San Diego area.

Upon location, LAPD desired to be notified so that they could send LAPD officers to San Diego to participate in interview.

LAPD indicated MIKE VEYUDA developed as possible associate of subject SIRHAN B. SIRHAN.

3 - Bureau (AM)
2 - Los Angeles
3 - San Diego
(2 - 44-394)
(1 - 100-[illegible])

AWO:pjk
(6)

44-394-51

SD 44-394

Upon location of VEJVODA, Lt. COCHRAN telephonically contacted LAPD and determined LAPD no longer interested in being present at interview of VEJVODA.

Sgt. KENNEDY has no information why LAPD no longer interested and Lt. COCHRAN who is not presently available would be only person to know. KENNEDY suspects LAPD subsequently determined that MIKE VEJVODA no longer considered as possible associate of SIRHAN B. SIRHAN.

MIKE VEJVODA detained by SDPD and search of premises and automobile located a carbine rifle semi-automatic and two charvy bombs covered with a plastic substance with carpet tacks imbedded therein and one chavvy bomb unaltered.

VEJVODA questioned by SDPD re any association with SIRHAN B. SIRHAN and denied any association whatsoever. Investigation by SDPD failed to develop any information to indicate an association between them.

Pertinent details of papers found in possession of VEJVODA will be set forth under caption MICHAEL VEJVODA, IS - MISCELLANEOUS (REDACTED).

In view of lack of request by LAPD for investigation concerning any association between VEJVODA and SIRHAN B. SIRHAN, no further investigation being conducted by the San Diego Division.

SAN DIEGO--1--

5-30 PM URGENT 6-17-68 LLR

TO SAN DIEGO (C O D E)

FROM LOS ANGELES (56-156)

SENT BY CODED TELETYPE

KENSALT.

RE INTERVIEWS WITH MEMBERS OF OFFICIAL KENNEDY PARTY.

BUREAU HAS ADVISED THAT THIS PHASE BE AGGRESSIVELY PURSUED AS IS OF UTMOST IMPORTANCE. KENNEDY CAMPAIGN HEADQUARTERS, LOS ANGELES, ADVISED THAT JOAN BRADEN WAS CHAIRMAN OF WOMEN FOR KENNEDY CAMPAIGN IN CALIFORNIA. HER HUSBAND, THOMAS BRADEN, WAS DELEGATE.

SAN DIEGO AT OCEANSIDE, CALIFORNIA, WILL LOCATE AND INTERVIEW THOMAS AND JOAN BRADEN. DETERMINE ANY PERTINENT INFORMATION THAY MAY HAVE REGARDING ASSASSINATION AND SUBJECT, SIRHAN B. SIRHAN. DETERMINE IF THEY HAVE ANY KNOWLEDGE OF LAST MINUTE CHANGE FOLLOWING VICTORY SPEECH WHICH RESULTED IN SENATOR KENNEDY'S PROCEEDING IN THE

END OF PAGE ONE

Thornton PST

assign lead SS

44-394-52

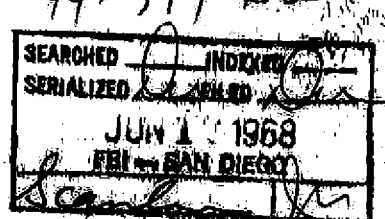

Rec'd 6/76

DIRECTION OF COLONY ROOM, AMBASSADOR HOTEL, FOR PRESS CONFERENCE RATHER THAN TO AMBASSADOR BALLROOM WHERE HE WAS TO MEET HIS SUPPORTERS. IF BRADENS HAVE KNOWLEDGE OF CHANGE, ATTEMPT TO DETERMINE WHO MADE CHANGE, WHY MADE AND WHAT TIME CHANGE MADE.

SAN DIEGO SUTEL AND IMMEDIATELY SUBMIT RESULTS IN FD THREE ZERO TWO.

END

ATJ

FBI SAN DIEGO

6/24/68

AIRTEL AIR MAIL

TO: SAC, ALBANY

FROM: SAC, LOS ANGELES (56-156)

SUBJECT: KENSALT

Re Butel to Phoenix dated 6/20/68.

Pursuant to Bureau instructions, this is a criminal investigation and as such, unless unusual circumstances prevail, results should be forwarded on 302 Form for inclusion in investigating report by Los Angeles.

Los Angeles prepares 30 copies of each report in this matter. Each office should either forward stencils to Los Angeles, in which case an original 302 will be returned, or forward 30 copies of respective FD-302.

2 - Continental Offices

AOR/sjg
(118)

44-394-53

SEARCHED INDEXED
SERIALIZED FILED
JUN 25 1968
FBI

6/27/68

AIRTEL

TO: SAC, LOS ANGELES (56-156)

FROM: SAC, SAN DIEGO (44-394)

KENSALT

Reurairtel 6/20/68.

Mr. and Mrs. RICHARD L. HINKLINE, 606 Circle Drive, Solana Beach, California, on 6/25/68, examined pictures of ADEL, SHARIF, MARY, SAIDALLAH, MUNIR and SIRHAN SIRHAN, and both were unable to identify any of these people as being a person they saw while in the Lock Stock and Barrel Gun Shop, San Gabriel, California, on 6/1/68.

Mr. HINKLINE said he was in the gun shop on 6/1/68, from about 12 noon until about 2 or 3 PM, and during this time he did not pay any particular attention to anyone who entered the shop and there was no unusual happening while he was there which might have caused him to pay any particular attention to any customer. He said Mr. HERICK and an employee named LEE (LNU) were the employees in the store while he was there. He said he returned to the shop with Mrs. HINKLINE about 4 PM and they remained there until about 6 PM.

Mrs. HINKLINE said she did not pay any particular attention to anyone who entered the shop during the time she was there and nothing unusual happened which might have caused her to pay any particular attention to anyone in the store.

Mrs. HINKLINE said her daughter told her SIRHAN SIRHAN had been in the store about six weeks prior to 6/1/68, with one or two other men who did not speak English. She said her daughter told her she had mentioned this information to agents of the FBI at Los Angeles.

2 - Los Angeles
2 - San Diego

JAS:bef
(4)

44-394-55

SEARCHED ____ INDEXED ____
SERIALIZED ____ FILED ____

FD-36 (Rev. 5-22-64)

F B I

Date: 6/27/68

Transmit the following in CODE
(Type in plaintext or code)

Via TELETYPE URGENT
(Priority)

TO: NEW YORK

FROM: SAN DIEGO (44-394)

KENSALT.

LOS ANGELES OFFICE FURNISHED FOLLOWING TELETYPE TO SD OFFICE JUNE SEVENTEEN LAST.

"RE INTERVIEWS WITH MEMBERS OF OFFICIAL KENNEDY PARTY. BUREAU HAS ADVISED THAT THIS PHASE BE AGGRESSIVELY PURSUED AS IT OF UTMOST IMPORTANCE. KENNEDY CAMPAIGN HEADQUARTERS, LOS ANGELES, ADVISED THAT JOAN BRADEN WAS CHAIRMAN OF WOMEN FOR KENNEDY CAMPAIGN IN CALIFORNIA. HER HUSBAND, THOMAS BRADEN, WAS DELEGATE.

SAN DIEGO, AT OCEANSIDE, CALIF. WILL LOCATE AND INTERVIEW THOMAS AND JOAN BRADEN. DETERMINE ANY PERTINENT INFORMATION THEY MAY HAVE REGARDING ASSASSINATION AND SUBJECT SIRHAN B. SIRHAN. DETERMINE IF THEY HAVE ANY KNOWLEDGE OF LAST MINUTE CHANGE FOLLOWING VICTORY SPEECH WHICH RESULTED IN SENATOR KENNEDY'S PROCEEDING IN DIRECTION OF COLONY ROOM, AMBASSADOR HOTEL FOR PRESS CONFERENCE RATHER THAN TO AMBASSADOR BALLROOM WHERE HE WAS TO MEET HIS SUPPORTERS. IF

(44-394) 44-394-56
~~1 - Los Angeles (AIRMAIL)~~
SEARCHED INDEXED
SERIALIZED FILED

JAS:pgh
(2)

Approved: Special Agent in Charge Sent 6:36 P M Per

FD-36 (Rev. 5-22-64)

F B I

Date:

Transmit the following in _____
(Type in plaintext or code)

Via TELETYPE _____
(Priority)

PAGE TWO

BRADENS HAVE KNOWLEDGE OF CHANGE, ATTEMPT TO DETERMINE WHO MADE CHANGE, WHY MADE, AND WHAT TIME CHANGE MADE. SAN DIEGO SUTEL AND IMMEDIATELY SUBMIT RESULTS IN FD THREE ZERO TWO."

MR. BRADEN ADVISES MRS. BRADEN PRESENTLY STAYING AT ONE SEVEN FIVE EAST SIXTY SECOND STREET, NEW YORK, NEW YORK, APARTMENT EIGHT B, TELEPHONE EIGHT THREE EIGHT DASH FIVE FOUR SIX EIGHT, AND USUALLY LEAVES APARTMENT AROUND NINE A.M. LOS ANGELES BEING FURNISHED AIRMAIL COPY.

HANDLE.

Approved: _____ Sent _____ M Per _____
Special Agent in Charge

FD-36 (Rev. 5-22-64)

F B I

Date: 6/28/68

Transmit the following in CODE
(Type in plaintext or code)

Via TELETYPE URGENT
(Priority)

TO: LOS ANGELES (56-136)
FROM: SAN DIEGO (44-394)

SENT BY CODED TELETYPE

KENSALT. OO: LOS ANGELES.

RE YOUR TELETYPE, JUNE SEVENTEEN LAST.

THOMAS W. BRADEN ADVISED HE COULD NOT FURNISH ANY INFORMATION CONCERNING SIRHAN B. SIRHAN AND HAD NO PERSONAL KNOWLEDGE PERTINENT TO ASSASSINATION. HE STATED BILL BERRY, WHILE ON FUNERAL TRAIN, JUNE EIGHT LAST, TOLD HIM AFTER SPEECH, SENATOR KENNEDY SAID,"LET'S GO THIS WAY." THEREBY, CAUSING HIM TO BE BEHIND THE SENATOR AS BERRY HAD PLANNED ON GOING TO THE BALLROOM TO MEET SUPPORTERS AFTER SPEECH. BERRY ALSO SAID, "I KICKED SIRHAN OFF PLATFORM THREE TIMES WHILE THE SENATOR WAS BEHIND THE MICROPHONE." HE SAID HE HEARD RUMOR FROM UNRECALLED SOURCE THAT MR. UNO (PHONETIC), BANQUET MANAGER AT HOTEL, WAS PERSON WHO SUGGESTED THE SENATOR PROCEED IN DIRECTION OF THE COLONY ROOM. FD THREE ZERO TWO BEING TYPED.

SD 44-394

JAS:pgh
(1)

44-394-57
SEARCHED ... INDEXED ...
SERIALIZED ... FILED ...

Approved: 2/B Special Agent in Charge

Sent 7:10P M Per

FD-36 (Rev. 5-22-64)

F B I

Date: 7/1/68

Transmit the following in PLAINTEXT
(Type in plaintext or code)

Via TELETYPE DEFERRED
(Priority)

TO: SACS, LOS ANGELES (56-156) AND NEW YORK

FROM: SAC, SAN DIEGO (44-394)

KENSAIT.

RE LOS ANGELES TEL JUNE TWENTYEIGHT LAST.

RECORDS, SAN DIEGO COUNTY DEPARTMENT OF MENTAL HEALTH REFLECT JOHN LAWRENCE PAWLUK ARRESTED BY SAN DIEGO PD, FEBRUARY TWENTYEIGHT FORTYNINE FOR VAGRANCY. IN JAIL, PAWLUK WENT ON HUNGER STRIKE WITH RESULT WAS SENT TO SAN DIEGO COUNTY HOSPITAL FOR MENTAL EXAMINATION. RELEASED FOR TRIAL AFTER TEN DAYS. DIAGNOSIS: PERSONALITY DISORDER. DOCTOR STATED PAWLUK NOT PSYCHOTIC, BUT BORDER LINE. STATED, QUOTE THIS MAN MUST CONSTANTLY SEEK A JUSTIFIABLE GRIEVANCE AS A PROTECTION AGAINST HIS OWN FEELING OF INADEQUACY UNQUOTE.

1 - San Diego (44-394)
RET: kdw
(1) kdw

44-394-58
SEARCHED INDEXED
SERIALIZED FILED

Approved: Special Agent in Charge

Sent M Per

LA-350 P
NY-352 P

FD-36 (Rev. 5-22-64)

F B I

Date: 7/1/68

Transmit the following in _____
(Type in plaintext or code)

Via AIRTEL _____
(Priority)

TO: SAC, SAN DIEGO (44-394)

FROM: SAC, LOS ANGELES (56-156)

SUBJECT: KENSALT

Reurairtel 6/27/68.

San Diego is requested to furnish FD 302's concerning interviews with Mr. and Mrs. RICHARD L. HINELINE.

(2) - San Diego
3 - Los Angeles

CKA/gja
(5)

44-394-59

SEARCHED INDEXED
SERIALIZED FILED
JUL 2 1968
FBI — SAN DIEGO

Approved: _____ Sent _____ M Per _____
Special Agent in Charge

FD-302 (Rev. 4-15-64)

FEDERAL BUREAU OF INVESTIGATION

Date July 5, 1968

Check of the records of the San Diego County Sheriff's Office uncovered no references under the names JOHN L. PAWLUK, JOHN M. LAWRENCE or JOHN LAWRENCE PAWLUK.

The records of the San Diego Police Department were determined to have a record of arrest for JOHN PAWLUK reflecting that this individual was arrested at Seventh and Broadway in San Diego on February 28, 1949 for vagrancy and that on April 6, 1949 the vagrancy charge was dismissed and PAWLUK was given a 30-day suspended sentence on a charge of disturbing the peace.

The records of the San Diego County Department of Mental Health were found to contain the following documents:

1. A referral sheet regarding JOHN PAWLUK submitted to the Department of Mental Health by Sergeant T. A. CRAWFORD, Chief Jailer, San Diego Police Department. This referral sheet reads as follows:

"This man was arrested 2/28/49 for vagrancy and the charge of disturbing the peace was added by Pros. Atty.

"He has been quite a problem since coming to jail as he questions the legality of his arrest along with practically everything else. When he appeared in Judge Smith's court he demanded that he be given 6 hours a week in the Co. law library in order to prepare his case as he is defending himself.

"For the past few days he has refused to eat or drink so on 3/11/49 had Dr. Wilhoit examine him and he stated that due to Pawluk's physical condition that he saw no reason for interefering with his fast but on 3/13/49 had Dr. Wilhoit examine him and he reccomended that he be sent to Psycho. Ward for examination and reccomendation.

"Inasmuch as his case is still pending and we are not asking for a dismissal, request that you inform us when he is able to come back to jail and we'll send for him.

"He claims to live at 712 Hillcrest, Tujunga, Calif. and as far as I know, he has no criminal record."

On 6/28/68 at San Diego, California File# SD 44-394-60

by SA ROBERT E. THORNTON/gdf Date dictated 7/5/68

This document contains neither recommendations nor conclusions of the FBI. It is the property of the FBI and is loaned to your agency; it and its contents are not to be distributed outside your agency.

SD 44-394

2. Social Report Number 7719 of the Department of Mental Health dated March 24, 1949 which sets forth the following background information:

Name	JOHN PAWLUK
Race	White
Born	December 4, 1921 at Fort Worth, Texas
Residence	712 Hillcrest, Tijunga, California (residence of sister)
Marital Status	Single
Siblings	Two sisters and one brother
Occupation	Salesman
Religion	Protestant
Nearest Relative	PETER PAWLUK, father, 931 Pennsylvania Avenue, Tucson, Arizona.

This report continues:

"STATEMENT OF PETITION: Filed March 14, 1949 After being placed in jail refused to eat or drink - his general behavior also indicated he should have a mental examination.

"FAMILY AND PERSONAL HISTORY: Patient's father was born in Kiev, Russia. He is a former Baptist minister, now living in Arizona. The mother, born in Austria, died of tuberculosis in 1945 and hospitalization for six and a half years. Patient attended junior college for two years and U.C.L.A. for one year. He has had a corneal operation on his eye.

"PSYCHOPATHIC WARD REPORT: Upon admission patient appeared very confused; staring into space; dull and slow to respond. In the ward he is withdrawn and is not sociable with others. He has improved in attitude and is cooperative and helpful."

SD 44-394

3. Examining Physician's Report, under name of JOHN LAWRENCE PAWLUK. This report is dated March 24, 1949 and reflects PAWLUK was admitted to the San Diego County Hospital on March 14, 1949. Report states:

"This 27 yr old white male was admitted to the hospital at request of the Police officer with history that he had been arrested on February 28 for vagrancy and on charge of disturbing the peace. Since being in the jail he had become quite a problem, constantly questining the legality of his arrest. He demanded that he be given six hours a week in the County Law Library in order to prepare his case, as he was defending himself. He then went on a hunger strike on March 11 and because of his persistence in not eating, he was transferred to the psychopathic ward. Soon after arriving here, the patient began eating, stating there was no use trying to fight a stomach tube. Overtly, has been in good contact and has mingled with the other patients. Tends to be rather aggressive; he tells his story freely; however, his speech is circumstantial, rambling and at times even evasive. He stated that he has been arrested on six occasions, first in 1942 for lost draft card. Last time in January of 1949, was in Los Angeles for drunkenness. He feels that the police over-stepped their authority and he says that his ambition and work is to stop this police rousting. Basically, this individual is eccentric and constitutes that segment of population ordinarily termed as the Chronic Non-conformist. He is querulent and he has consecrated his life to fighting the injustices that are meted out by the Gestapo Police department in this fair state of ours. This man actually goes about with a so-called "chip on his shoulder", apparently hoping someone will knock it off, which will merely indicate his own hostile attitude towards a particular segment of society. This man must constantly seek a justifiable grievance as a protection against his own feeling of inadequacy. Basically, patient is not psychotic, but is, however, border line.

"DIAGNOSIS: PERSONALITY DISORDER

"RECOMMENDATION: RETURN TO JAIL AS PER THEIR REQUEST."

7/5/68

A I R T E L

TO: SAC, LOS ANGELES (56-156)

FROM: SAC, SAN DIEGO (44-394) (P)

KENSALT

Re Los Angeles teletype to Bureau dated 6/28/68.

Enclosed for Los Angeles are 30 copies and for New York is one copy of an FD-302 reflecting check of records of San Diego County Sheriff's Office, San Diego Police Department and San Diego County Mental Health Department.

2 - Los Angeles (Enc. 30)
1 - New York (Enc. 1)(Info)
(2) - San Diego

RET:gdf
(5)

Reviewed by

B.

SEARCHED.....INDEXED.....
SERIALIZED.....FILED.....

44-394-64

SAN DIEGO POLICE DEPARTMENT

OFFICER'S REPORT concerning John Pawluk (Pawluck) R-7139 Mental case

This man was arrested 2/28/49 for vagrancy and the charge of disturbing the peace was added by Pros. Atty.
He has been quite a problem since coming to jail as he questions the legality of his arrest along with practically everything else.
When he appeared in Judge Smith's court he demanded that he be given 6 hours a week in the Co. law library in order to prepare his case as he is defending himself.
For the past few days he has refused to eat or drink so on 3/11/49 had Dr. Wilhoit examine him and he stated that due to Pawluk's physical condition that he saw no reason for interefering with his fast but on 3/13/49 had Dr. Wilhoit examine himx and he reccomended that he be sent to Psycho. Wardx for examination and reccomendation.
Inasmuch as his case is still pending and we are not asking for a dismissal, request that you inform us when he is able to come back to jail and we'll send for him.
He claims to live at 712 Hillcrest, Tujunga, Calif. and as far as I know, he has no criminal record.

T.A.CRawford, Sgt.
Chief Jailer.

Copies to:
Mental Health office,
Psycho. ward,
File.

1

Officer's Name ..... Badge .....

Officer's Name ..... Badge .....

Date of this Report ..... Time .....

FORM 153

Superior Court, State of California
County of San Diego

DEPARTMENT OF MENTAL HEALTH

7719
SOCIAL REPORT

Mentally Ill

Date March 24, 1949

Name of Patient JOHN PAWLUK Age 27 Address 719 Hillcrest, Tujunga, Phone Calif.

Nearest Relative Peter Pawluk, father Address 931 Pennsylvania Avenue, Phone Tucson, Arizona

Name of Petitioner Thomas A. Crawford, non-relative Address San Diego Police Dept. Phone

SOCIAL HISTORY AND PRESENT CONDITION:

Birthplace	12-4-21	Birthplace	Ft. Worth, Texas
Marital Status	Single	With Whom Living	Sister
Children		Parents	Father living
Siblings	2 sisters-1 brother	Religion	Protestant
Education	See below	How Supported	
Occupation	Salesman	Residence State	24 years
Race	White	County	2-28-49
Veteran	No	Previous	Los Angeles County

STATEMENT OF PETITION: Filed March 14, 1949
After being placed in jail refused to eat or drink - his general behavior also indicated he should have a mental examination.

FAMILY AND PERSONAL HISTORY: Patient's father was born in Kiev, Russia. He is a former Baptist minister, now living in Arizona. The mother, born in Austria, died of tuberculosis in 1945 and hospitalization for six and a half years. Patient attended junior college for two years and U.C.L.A. for one year. He has had a corneal operation on his eye.

PSYCHOPATHIC WARD REPORT: Upon admission patient appeared very confused; staring into space; dull and slow to respond. In the ward he is withdrawn and is not sociable with others. He has improved in attitude and is cooperative and helpful.

3-24-49: dismissed

(2)

(Mrs.) JESSIE Z. RODRIGUEZ
Counselor

FORM 18 REV. SCP 8M-1-49-PC

7719 MARCH 24, 1949

JOHN LAWRENCE PAWLUK AGE 27 (transient) City Jail - 7128 Hillcrest, Tujunga, Calif.

MENTALLY ILL PETITION filed by Thomas A. Crawford, Police Officer, San Diego

DATE OF ADMISSION 3-14-49

CALIFORNIA 24 years

SAN DIEGO COUNTY 12 days

This 27 yr old white male was admitted to the hospital at request of the Police officer with history that he had been arrested on February 28 for vagrancy and on charge of disturbing the peace. Since being in the jail he had become quite a problem, constantly questioning the legality of his arrest. He demanded that he be given six hours a week in the County Law Library in order to prepare his case, as he was defending himself. He then went on a hunger strike on March 11 and because of his persistence in not eating, he was transferred to the psychopathic ward. Soon after arriving here, the patient began eating, stating there was no use trying to fight a stomach tube. Overtly, has been in good contact and has mingled with the other patients. Tends to be rather aggressive; he tells his story freely; however, his speech is circumstantial, rambling and at times even evasive. He states that he has been arrested on six occasions, first in 1942 for lost draft card. Last time in January of 1949, was in Los Angeles for drunkenness. He feels that the police over-stepped their authority and he says that his ambition and work is to stop this police rousting. Basically, this individual is eccentric and constitutes that segment of population ordinarily termed as the Chronic Non-conformist. He is querulent and he has consecrated his life to fighting the injustices that are meted out by the Gestapo Police department in this fair state of ours. This man actually goes about with a so-called "chip on his shoulder", apparently hoping someone will knock it off, which will merely indicate his own hostile attitude towards a particular segment of society. This man must constantly seek a justifiable grievance as a protection against his own feeling of inadequacy. Basically, patient is not psychotic, but is, however, border line.

DIAGNOSIS: PERSONALITY DISORDER

RECOMMENDATION: RETURN TO JAIL AS PER THEIR REQUEST.

JEL:wd

3

7/2/68

PLAIN TEXT

TELETYPE URGENT

TO: DIRECTOR, FBI (62-587) & SAC, LOS ANGELES (56-156)

FROM: SAC, NEW YORK (44-1640)

KENSALT

RE SAN DIEGO TELETYPE TO NEW YORK DATED JUNE TWENTY SEVEN LAST, REQUESTING INTERVIEW OF JOAN BRADEN, CHAIRMAN OF WOMEN FOR KENNEDY CAMPAIGN IN CALIFORNIA.

BETWEEN JUNE TWENTY SEVEN LAST AND JULY TWO INSTANT, SEVERAL ATTEMPTS MADE TO CONTACT JOAN BRADEN AT HER NEW YORK CITY APARTMENT, ONE SEVEN FIVE EAST SIXTY SECOND STREET, APARTMENT EIGHT B, TELEPHONE NUMBER EIGHT THREE EIGHT DASH FIVE FOUR SIX EIGHT.

MRS. BRADEN, JULY TWO INSTANT, ADVISED THAT THE LAST MINUTE CHANGE FOLLOWING THE KENNEDY VICTORY SPEECH RESULTING IN HIM TAKING A DIFFERENT ROUTE FROM THE STAGE WAS APPARENTLY A SPUR OF THE MOMENT SITUATION POSSIBLY ARRANGED BY MR. UNO (PHONETIC), MANAGER OF THE AMBASSADOR HOTEL. SHE DOES NOT DESIRE THIS CONTRIBUTED TO HER, HOWEVER, IN THAT IT IS

1- New York (44-1640)
1- San Diego (44-[illegible]394) (AM)
1- Supv. #23

JB:jrf (3)

SEARCHED INDEXED
SERIALIZED FILED
JUL - 3 1968
FBI SAN DIEGO

ONLY AN ASSUMPTION. SHE HAD NO PRIOR KNOWLEDGE OF THE LAST MINUTE CHANGE RESULTING IN KENNEDY PROCEEDING IN DIRECTION OF THE COLONIAL ROOM RATHER THAN TO AMBASSADOR BALLROOM WHERE HE WAS TO MEET HIS SUPPORTERS.

MRS. BRADEN ADVISED SHE WAS ON FIFTH FLOOR OF AMBASSADOR JUST PRIOR TO AND DURING SHOOTING. SHE NEVER SAW SIRHAN SIRHAN AT ANY TIME.

SAN DIEGO BEING FURNISHED AIR MAIL COPY

SAC, LOS ANGELES (56-156) 7/3/68

SAC, SAN DIEGO (44-394) (P)

KENSALT

Re San Diego teletype, 6/28/68.

Enclosed herewith are 30 copies of FD-302 reporting interview of THOMAS W. BRADEN.

2 - Los Angeles (Encs - 30)
(2) - San Diego

JAS:pgh
(4)

B

SEARCHED..... INDEXED.....
SERIALIZED..... FILED.....

44-394-67

7/2/68

AIRTEL

TO: DIRECTOR, FBI (62-387)

FROM: SAC, SAN DIEGO (44-394)(P)

KENSALT

Re Los Angeles airtel to Bureau 6/19/68.

Enclosed for San Antonio is one copy of photograph (including front and side view) of JIMMY LEE MC BRIDE.

It is noted that KENNEDY was in Los Angeles from 2/16/68 to 3/1/68. San Diego files reflect that JIMMY LEE MC BRIDE, who was in deserter status from USMC, Camp Pendleton, California, was apprehended by Dugent on 2/15/68, at Denton, Texas, and incarcerated in Denton Police Department Jail.

LEADS

SAN ANTONIO

AT FORT SAM HOUSTON, TEXAS. Will exhibit MC BRIDE's photograph to NORMAN JOSEPH KENNEDY, JR., Company C, Second Battalion, Medical Training Center, to determine whether MC BRIDE is identical with "JIMMY" who KENNEDY met late in February this year in Los Angeles.

SAN DIEGO

AT OCEANSIDE, CALIFORNIA. Will, through inquiry at USMC, Camp Pendleton, attempt to account for MC BRIDE's whereabouts from time of his apprehension in Denton, Texas, on 2/15/68, until 3/1/68.

2 - Bureau
3 - Los Angeles (66-156)
1 - San Antonio (66-102) (Enc. - 1)
2 - San Diego

LET:bef
(9)

bef

Oceanside lead to Scanlon

Thornton

SEARCHED ..... INDEXED .....
SERIALIZED ..... FILED .....

44-394-68

Sirs

I stress this has absolutely nothing to do with me, but I found this on the Cart in front of the U.S National Bank. Probably will come to nothing, still??

ENCLOSURE FORWARDED TO LA BY AIRTEL 7-17-69 RST

PHONE 239-8171

William B. Markham
CHIEF DRAFTSMAN
MUNICIPAL ENGINEERS, INC.
ENGINEERING REPORTS
SEWER, WATER, SUBDIVISION PLANS

434 LAND TITLE BLDG.
SAN DIEGO, CALIF. 92101

Wm Barth Markham 88-2044-47? NI

44-394-69

SEARCHED INDEXED
SERIALIZED FILED
JUL 1969
FBI - SAN DIEGO

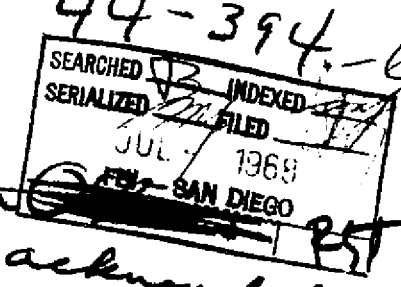

Thornton RST acknowledge pls.

Review for any pertinent info and advise Ld.

FBI SANDIEGO

FBI LOS ANG.

10:30AM URGENT 6-28-68 SMS

TO DIRECTOR (62-587), DENVER (62-2416), NEW YORK,

AND SAN DIEGO

FROM LOS ANGELES (56-156)

KENSALT

RE DN TEL JUNE TWENTY SEVEN LAST CONCERNING JOHN L. PAWLUK, AKA JOHN M. LAWRENCE, JOHN LAWRENCE PAWLUK, HEAD OF FEDERATED AMERIICANS AGAINST ISRAELI RACISM, NEW YORK CITY.

DN SUBMIT FD THREE ZERO TWO COVERING INFO DEVELOPED COLORADO STATE HOSPITAL (CHS) RE MENTAL HISTORY JOHN M. LAWRENCE AND PREVIOUS CHECK OF PD RECORDS FOR BOTH LA AND NY.

FOR INFO SD CSH RECORDS INDICATE LAWRENCE WAS PSYCHOPATHIC PATIENT UNIDENTIFIED HOSPITAL, SAN DIEGO, CALIF., APPROXIMATELY MARCH, NINETEEN FORTY NINE. LAWRENCE DESCRIBED IN CSH RECORDS AS MALE BORN DECEMBER FOUR, TWENTYONE, FORT WORTH, TEXAS; FIVE FEET EIGHT INCHES, ONE FIFTY FIVE POUNDS, BLUE EYES, BROWN HAIR, RUDDY COMPLEXION, FBI NUMBER FOUR THREE EIGHT FIVE SIX FOUR SEVEN.

END PAGE ONE

SEARCHED INDEXED
SERIALIZED FILED
JUN
FBI — SAN DIEGO
Thornton RST

44-394-70

LA 56-156

ADMITTED AS PATIENT CSH, PUEBLO, COLORADO MAY TEN, SIXTYTWO. ORIGINAL MEDICAL COMMISSION FINDINGS OF MAY EIGHT, SIXTYTWO DENVER REACHED DIAGNOSIS "HYPOMANIAC PSYCHOSIS WITH PARANOID MECHANISMS," WHICH RESULTED IN COURT ORDER COMMITTING LAWRENCE TO CSH. LATER DIAGNOSIS AT CSH "SCHIZOPHRENIC REACTION, PARANOID-TYPE 000 X TWENTY FOUR."

SD CHECK APPROPRIATE CRIMINAL AND COURT RECORDS TO DETERMINE WHAT MENTAL HOSPITAL LAWRENCE CONFINED YOUR AREA. REVIEW HOSPITAL RECORDS FORWARDING RESULTS TO BOTH LA AND NY BY TEL FOLLOWED BY FD THREE ZERO TWOS.

LA FORWARDING XEROX COPY OF RE DN TEL NY AM THIS DATE.

END

DTN

FBI SANDIEGO

P

FBI

Date: 7/8/68

Transmit the following in _____ (Type in plaintext or code)

Via AIRTEL AIR MAIL (Priority)

TO: SAC, SAN DIEGO

FROM: SAC, LOS ANGELES (56-156)

SUBJECT: KENSAIR

SIRHAN SIRHAN reportedly employed as a horse exercise boy, Corona, California, area 1965-66. Employment with Granja Vista Del Rio Thoroughbred Horse Farm at Corona, owned by BERT ALTHILLISCH, confirmed.

Possibility SIRHAN may have exercised horses for DESI ARNAZ, TV actor-producer and owner of Corona Breeding Farm at Corona, California. ARNAZ has advised secretaries in Hollywood, California, ELAINE BRADDISH and ROSALIE BROAT at General Service Studios, that he has no personal recollection of SIRHAN and has a very limited contact with employees at the breeding farm. ARNAZ suggested that his horse trainer, RALPH WEST, and his ranch manager, CHARLES ZOELLER, and his business manager and accountant HOWARD SHEPARD, 106 East 6th Street, Corona, who has payroll, be contacted.

San Diego at Del Mar, California, will contact DESI ARNAZ, 1920 Ocean Front, phone 714-SK-51529; show photographs of SIRHAN and ascertain any knowledge ARNAZ may have of SIRHAN.

2 - San Diego
(2) - Los Angeles

LFJ/dar
(4)

44-394-71

Approved: _____ Sent _____

Special Agent in Charge

FD-36 (Rev. 5-22-64)

F B I

Date: 7/8/68

Transmit the following in _____ (Type in plaintext or code)

Via AIRTEL AIR MAIL (Priority)

TO: SAC, SAN DIEGO

FROM: SAC, LOS ANGELES (56-156)

RE: KENSALT

Re San Francisco airtel to Bureau and Los Angeles, 6/27/68.

RE: INTERVIEW OF WALLACE TURNER, "NEW YORK TIMES" CORRESPONDENT

TURNER was interviewed by the San Francisco Office concerning this matter as he was present at the scene of the shooting on the morning of 6/5/68. In the course of this interview, TURNER identified LISA URCO, age 18, of Crawford High School, San Diego, as an eye witness who saw SIRHAN shoot Senator KENNEDY. TURNER indicated that URCO had testified before the Federal Grand Jury at Los Angeles on this matter.

4191 55th St.
583-2500

LEAD

SAN DIEGO

AT SAN DIEGO, CALIFORNIA: Will locate and interview LISA URCO for full information concerning this matter.

44-394-72

(2) - San Diego
2 - Los Angeles

AOR/pjc
(4)

RECEIVED
JUL 10 1968
FBI — SAN DIEGO

Thornton FBI

Approved: _____ Sent _____ M Per _____
Special Agent in Charge

3211 Fifth Avenue
Post Office Box 3636
San Diego, California 92103
July 23, 1968

Mr. William B. Markham
Municipal Engineers, Inc.
434 Land Title Building
San Diego, California 92101

Dear Mr. Markham:

This is to acknowledge receipt of your letter with which you enclosed material you found on the curb in front of the U.S. National Bank, and which you submitted as of possible interest to this Bureau.

Your motives in providing this material are certainly appreciated and you may be assured that it will be made a matter of record and appropriate action taken.

Very truly yours,

ROBERT W. EVANS
Special Agent in Charge

1 - Addressee
(1) - San Diego (44-394)

RET:jam
(2)

jam

80

VIEWED BY RST

SEARCHED ____ INDEXED ____
SERIALIZED ____ FILED ____

44-394-73

7/22/68

AIRTEL

TO: SAC, LOS ANGELES (56-156)

FROM: SAC, SAN DIEGO (44-394) (P)

KENSALT
(OO: Los Angeles)

Re San Diego airtel dated 6/19/68 enclosing a sheet of paper headed, "A Germ-ans Gun Killed Senator."

Enclosed for Los Angeles are two envelopes bearing similar material. The envelope bearing the notation, "Sen. Kennedy Killed by a Germ-ans Pistol," was furnished by an individual who stated he had found it on the curb in front of the U.S. National Bank in San Diego, California.

The envelope bearing the notation, "Sen. Kennedy," was submitted by a woman, whose colored cleaning woman found it on the ground outside a post box in San Diego.

Neither complainant had any information as to the identity of the person preparing this material.

2 - Los Angeles (Enc. 2) (RM)
(2) - San Diego

RET: jam
(4) jam

Thornton RST

SEARCHED ..... INDEXED
SERIALIZED ..... FILED

44-394-74

4062 Narragansett Ave
San Diego 92107

Federal Bur of Investigation July 13, 1968
3211 - 5th Ave
San Diego Cal

Dear Sirs

This was found in the ground out side a post box by my colored cleaning woman in what she describes as a most unusual situation.

Since she is a highly respectable negro who disapproves of as she calls it "getting mixed up with Caucasians", she brought it to me -

The letter seems so irrational and so marked that I am sending it on to you to do as you think best

Very truly yours,
Miriam R. Barrett
Mrs Leland Barrett Jr

ENCLOSURE FORWARDED TO CA BY AIRTEL 7-17-68 AST

44-394-75

SEARCHED ___ INDEXED ___
SERIALIZED ___ FILED ___
JUL 1 1968
FBI — SAN DIEGO
Thornton

acknowledged by let 7/16/68 SS

3211 Fifth Avenue
Post Office Box 3636
San Diego, California 92103
July 16, 1968

Mrs. Miriam R. Barrett
4062 Narragansett Avenue
San Diego, California 92107

Dear Mrs. Barrett:

This is to acknowledge receipt of your letter dated July 13, 1968 in which you enclosed material coming to your attention of possible interest to this Bureau.

Your motives in providing this material are certainly appreciated and you can be assured that it will be made a matter of record and appropriate action taken.

Very truly yours,

ROBERT W. EVANS
Special Agent in Charge

1 - Addressee
(1) - San Diego

CFB:mel
(2)

make copies if incoming available to LA & Bureau for info.

Thornton

SEARCHED.....INDEXED
SERIALIZED.....FILED

44-394-76

SAC, LOS ANGELES (56-156) 8/11/68

SAC, SAN DIEGO (44-394) (P)

KENSALT

Remyairtel to Bureau dated 7/2/68.

Cpl. RONALD ENDRES, Clerk, Casual Company, Third Battalion, Second Infantry Training Regiment, Marine Corps Base, Camp Pendleton, California, advised that JIMMY LEE MC BRIDE's Marine Corps Service Record Book shows he was in the custody of civilian authorities at Denton, Texas, on 2/15/68; on 2/16/68, he was in custody at the Marine Corps Recruit Depot; on 2/17/68, he was confined in the Base Brig at Camp Pendleton, California, and was there until 5/31/68, when he was released to civilian authorities for prosecution in connection with a matter concerning a threat on the life of the President.

2 - Los Angeles
1 - San Antonio (56-102)(Info)
2 - San Diego

JAS:mt
(5)

mit

B.

SEARCHED..... INDEXED.....
SERIALIZED..... FILED.....

44-394-77

FD-302 (Rev. 4-15-64)

FEDERAL BUREAU OF INVESTIGATION

Date July 3, 1968

THOMAS W. BRADEN, writer and former owner, Oceanside Blade Tribune Newspaper, 1331 South Pacific Street, Oceanside, California, advised he was Senator KENNEDY's Northern California Coordinator and handled matters concerning the Senator's campaign in San Francisco, California for approximately two weeks prior to June 4, 1968. He said he flew to Los Angeles the afternoon of June 4, 1968 and joined Senator KENNEDY at his suite on the fifth floor of the Ambassador Hotel, along with about thirty other supporters. He said during the early evening he was in the main ballroom of the hotel with KENNEDY supporters and he noted nothing unusual and he had no reason to be suspicious of any person in the ballroom. He was unable to identify photograph of ADEL, SHARIF, MARY, SAIDALLAH, MUNIR or SIRHAN B. SIRHAN as being a person he saw at any time in the hotel that evening. He was unable to furnish any information concerning SIRHAN B. SIRHAN. He could not furnish any information which might, in any manner, have a connection with the assassination.

He said he was with Senator KENNEDY in his room shortly before the Senator left to appear on television in the main ballroom and as the Senator was leaving, JOHN GLENN suggested he (BRADEN) and TED WHITE, remain in the room and watch the Senator's appearance on television. BRADEN said he and WHITE agreed with GLENN's suggestion, whereupon, Senator KENNEDY suggested they leave then and go to "The Factory" a Beverly Hills nightclub, and he would meet them there in twenty minutes. According to BRADEN, earlier that evening the Senator had made arrangements for a small party of friends to meet at that nightclub.

BRADEN said they watched the Senator on television for the first part of his speech from the main ballroom, left the room before it ended and while walking in the hotel toward the elevator on the fifth floor, PROVY (LNU), Mrs. JACQUELINE KENNEDY's ex-maid, rushed up to them and said the Senator had been shot. Thereafter, an unnamed manager at the hotel told him and WHITE to guard the Senator's room whereupon they returned to the room and protected the area.

On 6/27/68 at Oceanside, California File # SD 44-394-78

by SA JAMES A. SCANLON/pgh Date dictated 6/28/68

This document contains neither recommendations nor conclusions of the FBI. It is the property of the FBI and is loaned to your agency; it and its contents are not to be distributed outside your agency.

BRADEN said he had no personal knowledge of the reason Senator KENNEDY proceeded in the direction of the Colony Room rather than the ballroom where his supporters were however, he had conversation with BILL BERRY, while traveling on the funeral train on June 8, 1968 concerning the change. He said BERRY told him he and another person, possibly JERRY BRUNO (phonetic), had checked the area the Senator was to have proceeded and that the Senator, without prior notice told him, "Let's go this way", thereby causing BERRY to be behind the Senator as BERRY had planned on going in the direction of the ballroom to meet the Senator's supporters. Continuing, BRADEN further said BERRY told him "I kicked Sirhan off the platform three times while the Senator was behind the microphone", referring to the evening of June 4, 1968. He said BERRY felt very badly during the trip and he did not know if he would recall their conversation.

BRADEN said he had heard a rumor from an unrecalled source that it was Mr. UNO (phonetic), Banquet Manager of the hotel who was the person who suggested the Senator proceed in the direction of the Colony Room. BRADEN said the Senator had a definite practice of following the suggestion of advisors when in crowds and it was BRADEN's opinion someone suggested to the Senator he walk in the direction he did, as it was a short way out or gave him some other quick reason which caused him to change his previous plan of departure from the ballroom.

San Diego, California
July 8, 1968

GEORGE ROBERT LETSINGER

On June 17, 1968, handprinting obtained from George Robert Letsinger along with the anonymous note received by Assistant Postmaster Joseph Furror, June 11, 1968, was forwarded to the Bureau Laboratory.

On June 21, 1968, the FBI Laboratory advised that no latent impressions of value were developed on the note or on the known handprinting of George Robert Letsinger.

On June 21, 1968, the Bureau advised that a handwriting examination of the anonymous note obtained by Assistant Postmaster Joseph Furror, June 11, 1968, was prepared by George Robert Letsinger as determined from the known handprinting of George Robert Letsinger.

This document contains neither recommendations nor conclusions of the FBI. It is the property of the FBI and is loaned to your agency; it and its contents are not to be distributed outside your agency.

1 - Secret Service, San Diego (via 342) Xerox copy serial 394 sent Secret Service 7/8/68
7 - Bureau
2 - Memphis
2 - Los Angeles
2 - Richmond
2 - Seattle
(2) - San Diego (1-44-387)
(1-44-394)

AWO'B:kdw
(17)

SEARCHED..... INDEXED.....
SERIALIZED..... FILED.....

SEARCHED..... INDEXED.....
SERIALIZED..... FILED.....

44-394-79

DIRECTOR, FBI (44-38861) 7/8/68

SAC, SAN DIEGO (44-387)(44-394) (P)

MUSKIN
OO: Memphis

KENSALT
OO: Los Angeles

Re San Diego airtels to the Bureau 6/17/68; Bureau letter to San Diego, 6/21/68; and Bureau airtel to San Diego, 6/21/68.

Enclosed for the Bureau are 7 copies of an LHM captioned GEORGE ROBERT LETSINGER, for appropriate dissemination. Enclosed for each office receiving this communication are two copies of the same LHM.

Dissemination has been made locally to U.S. Secret Service.

3 - Bureau (Encl. 7) (RM)
2 - Memphis (Encl. 2)
2 - Los Angeles (Encl. 2)
2 - Richmond (Encl. 2)
2 - Seattle (Encl. 2)
4 - San Diego (2 - 44-387)
(2 - 44-394)

AWO'B:ledw
(15) ledw

SEARCHED ____ INDEXED ____
SERIALIZED ____ FILED ____

44-394-80

7/19/68

AIRTEL

TO: SAC, LOS ANGELES (56-156)

FROM: SAC, SAN DIEGO (44-394)(P)

KENSALT

Re Los Angeles airtel 7/8/68.

DESI ARNAZ interviewed 7/19/68, at 1920 Ocean Front, Del Mar, California, by SAS JOHN W. JONES and ROBERT E. THORNTON. Photograph of SIRHAN exhibited. ARNAZ said he had no information or knowledge concerning SIRHAN.

2 - Los Angeles
2 - San Diego

RST:bmf
(4)

RST

INDEXED
SERIALIZED FILED

44-394-81
RST

SEARCHED
SERIALIZED

7/19/68

AIRTEL AIRMAIL

TO: SAC, LOS ANGELES (56-156)

FROM: SAC, SAN DIEGO (44-394)(P)

KENSALT
OO: Los Angeles

Re Los Angeles airtel 7/8/68.

Enclosed for the Los Angeles Division are 22 copies of FD 302 reflecting interview with LISA LYNN URSO on 7/18/68.

The records of the Crawford High School, San Diego, made available by Mrs. HELEN SEIMESS on 7/15/68 reflected that LISA LYNN URSO, 6405 Bradford Street, San Diego, who resides with her mother and step-father, ROBERT and BARBARA RAY, graduated from that school in June, 1968.

Miss URSO said that she had been talked to by two detectives of the Los Angeles Police Department shortly after the shooting. Later two detectives of the Los Angeles Police Department re-interviewed her San Diego and took a formal statement. Also Miss URSO has appeared on a San Diego TV station to be interviewed during a news show.

2 - Los Angeles (Enc. 22)
(2) - San Diego

RET:vlh
(4)

REVIEWED BY

SEARCHED INDEXED
SERIALIZED FILED

44-394-82

FD-302 (Rev. 4-15-64)

FEDERAL BUREAU OF INVESTIGATION

Date 7/19/68

Miss LISA LYNN URSO, 6405 Bradford Street, San Diego, advised that in June of this year she was a member of the group at Crawford High School, San Diego, supporting Senator ROBERT F. KENNEDY's campaign for the presidency. On the evening of June 4, 1968, LISA and two of her girl friends, who were also working in the KENNEDY Campaign, drove to Los Angeles to follow the results of the Primary Election vote at the Ambassador Hotel where KENNEDY had his temporary headquarters. Being head of the KENNEDY supporters at Crawford High School LISA had a badge which admitted her to areas not accessible to her two friends. By the time Senator KENNADY began his victory speech in the ballroom of the Hotel, LISA was separated from her friends. She did not again get together with her friends until hours after the assassination. Her friends had no first hand knowledge concerning the shooting.

LISA said that while KENNEDY was giving his victory speech, she had left the Embassy Room, where he was speaking, and gone to the kitchen to get a drink of water. After getting the drink, she walked in the kitchen to cool off. There were about fifteen or twenty people in the kitchen at this time. She was still in the kitchen when KENNEDY finished his speech. She stayed in the kitchen because she thought he might go to the press room in the hotel after his speech and to go there he would have to go through the hallway of the kitchen. When KENNEDY came out of the Embassy Room and was in the hall of the kitchen LISA noticed, out of the corner of her eye, that a young man if front of her was reaching across his body with his right hand. She subconsciously thought he was getting ready to shake hands with KENNEDY, but when he continued the motion she had the thought that he was reaching for a gun. She then saw him bring his arm back out in front and up and he took a slight step forward. [redacted] certain that she saw a gun in his hand but she heard [redacted] saw flames coming from the tip of his hand. She recalls [redacted] three definite shots and then there was chaos. There [redacted] been more shots, the sound of which was covered by the outcries of the people in the room. She saw Senator KENNEDY grab the back of his head with his right hand. People closed in on the young man and she lost sight of him, but knew the people were holding him down on a table. She did not see

On 7/18/68 at San Diego, California File# SD 44-394-83

by SA ROBERT E. THORNTON/vlh Date dictated 7/19/68

This document contains neither recommendations nor conclusions of the FBI. It is the property of the FBI and is loaned to your agency; it and its contents are not to be distributed outside your agency.

the young man disarmed.

LISA said that she had not by this time seen the young man's face but in standing behind him she said she noticed his hair as black, thick and "real curley." Also he was wearing a jacket with a weave like denim. She does not remember the color of the jacket, but believes it was blue or beige. It was not a sports coat. He was very close to LISA's height; if anything he was slightly shorter. He had been just forward of her left shoulder but the step he took just before shooting brought him in front of her.

After the shooting LISA went into the press room and next saw the young man when he was being taken out of the building. She saw his face for the first time then as he glared at the people in the press room. She is certain that this was the same young man who had fired the shots.

LISA said that she does not believe anyone was with this young man and she did not see anyone with him nor does she recall him talking with anyone.

7/15/68

A I R T E L AIRMAIL - REGISTERED

TO: DIRECTOR, FBI (62-107251)

FROM: SAC, SAN DIEGO (100-12451)(44-394) (P)

CHANGED
MICHAEL VEJVODA, aka
Paul Angelo,
N. Ackerman
IS - MISCELLANEOUS
(MINUTEMEN)
(OO: San Diego)

KENSALT
(OO: Los Angeles)

The title of this communication is being changed to "MICHAEL VEJVODA, aka Paul Angelo, N. Ackerman," to show subject's correct name, which was erroneously carried as MIKE VEVOJDA.

Re San Diego teletype to Bureau, 6/19/68, entitled "MIKE VEVOJDA; IS - MISCELLANEOUS (MINUTEMEN)," and San Diego airtel to Los Angeles dated 6/20/68, entitled "KENSALT."

Enclosed for the Bureau are seven (7) copies of a letterhead memorandum regarding MICHAEL VEJVODA, for appropriate dissemination at the Bureau.

6 - Bureau (Enc. 7)(AM-REGISTERED)
4 - Los Angeles (Enc. 8)(AM-REGISTERED)
4 - San Diego
(2 - 100-12451)
(2 - 44-394)

AWO:klb klb
(14)

8B

SEARCHED ..... INDEXED .....
SERIALIZED .....

44-394-84

SD 100-12461; 44-394

Enclosed for the Los Angeles Division are five (5) copies of the same letterhead memorandum, and one copy of this letterhead memorandum should be disseminated locally to U. S. Secret Service at Los Angeles, California. Also enclosed for the Los Angeles Division are three (3) copies of a photograph of MICHAEL VEJVODA, of which one can be furnished to Secret Service, Los Angeles.

Dissemination is being made locally to U. S. Secret Service, along with a photograph of MICHAEL VEJVODA.

Source mentioned in letterhead memorandum is JACK LYLE MANNING, 409 Cypress Street, El Cajon, California.

This letterhead memorandum is being marked "CONFIDENTIAL" to protect source, who has future potential value.

UNITED STATES DEPARTMENT OF JUSTICE

FEDERAL BUREAU OF INVESTIGATION

In Reply, Please Refer to File No.

San Diego, California
July 15, 1968

~~CONFIDENTIAL~~

MICHAEL VEJVODA

DECLASSIFIED BY Spencer
6/6/03

On June 19, 1968, a source familiar with Minutemen activities in the San Diego area advised as follows:

MICHAEL VEJVODA, a known associate of Minutemen members, telephonically contacted four Minutemen members in the San Diego area on June 19, 1968, and stated, "If you hear anything about me or read anything, don't worry. What I am about to do I am going to do for God and country."

Source advised that MIKE VEJVODA belongs to an organization named "Staff" and travels frequently between San Diego and Los Angeles. According to source, "Staff" is an organization similar in its aims as the Minutemen.

Sergeant JOHN KENNEDY, San Diego Police Department (SDPD), advised that MICHAEL VEJVODA was detained by the SDPD on June 19, 1968, and a search of his residence located a rifle and several cherry bombs wrapped in plastic material with thumb tacks or similar devices embedded in plastic material, making the cherry bombs extremely dangerous to personnel. Above information furnished by Sergeant KENNEDY on June 19, 1968.

On June 20, 1968, Sergeant JOHN KENNEDY, SDPD, advised as follows:

Approximately one week ago, Lieutenant JACK COCHRAN, Intelligence Division, SDPD, received a telephone call from the Intelligence Division, Los Angeles Police Department (LAPD), requesting investigation by the SDPD to locate MIKE VEJVODA, allegedly residing in the San Diego area. Upon location, the LAPD desired to be notified so that they could send LAPD officers to San Diego to participate in the interview of VEJVODA.

(100-~~10461~~)
(44-394)

AWO:klb
(17)

~~CONFIDENTIAL~~

44-394-85

GROUP 1
Excluded from automatic downgrading and declassification
SEARCHED ... INDEXED
SERIALIZED ... FILED

MICHAEL VEJVODA

CONFIDENTIAL

LAPD indicated MIKE VEJVODA was developed as a possible associate of SIRHAN B. SIRHAN, alleged assassin of Senator ROBERT F. KENNEDY.

Upon location of VEJVODA, Lieutenant COCHRAN telephonically contacted the LAPD and determined that the LAPD no longer was interested in being present at the interview of VEJVODA.

Sergeant KENNEDY had no information as to why the LAPD was no longer interested, but suspected the LAPD subsequently determined that MIKE VEJVODA was no longer being considered as a possible associate of SIRHAN B. SIRHAN.

MIKE VEJVODA was detained by the SDPD, and when questioned regarding any association with SIRHAN B. SIRHAN, he denied any association whatsoever. Investigation by the SDPD failed to develop any information to indicate an association between them.

On June 24, 1968, Sergeant JOHN KENNEDY made available the following notes and information obtained during their investigation:

CONFIDENTIAL

CONFIDENTIAL

MICHAEL VEJVODA

"SAN DIEGO POLICE DEPARTMENT
ARREST REPORT

"CHARGE 459 PC (Burglary) BOOKING NUMBER 68-16232

PERSON ARRESTED VEJVODA, MICHAEL

ALIAS OR NICKNAME PAUL ANGELO AGE 31 DATE OF BIRTH [redacted] PII

RACE W SEX M ADDRESS 3042 State TELEPHONE none

EMPLOYER none OCCUPATION - MILITARY RATE BusBoy

LOCATION OF ARREST 3042 State DATE 6-19-68 TIME 0725

ON BEAT NO. 2 ARRESTED BY Lt. Cochran - Sgt. J. Kennedy - A. L. Denz DIVISION Det.

VEHICLE: MAKE, MODEL, COLOR, LICENSE NUMBER 61 Chev. Wht/Blue KFN 605 DISPOSITION OF VEHICLE Left at Scene

COMPLAINS OF ILLNESS OR INJURY No EVIDENCE OF ILLNESS OR INJURY No

"STATEMENT OF ARRESTED PERSON: I have not stolen anything. No, I don't work except at odd jobs. That money is all mine and I tape my keys and flashlight so that they wont rattle.

"STATEMENT OF OFFICER(S): Arresting officers received information from a confidental informant that VEJVODA was committing burglaries. The informant further implied that VEJVODA had a large amount of change in his possession.

"Arresting officers knocked on the suspect's door and was admitted into his room. We observed a large amount of change on a window sill, a carbine rifle, tape recorder, 5 band portable radio, large amount of ammunition. VEJVODA stated the above items were purchased by him but not in his true name.

CONFIDENTIAL

"A check with the landlord revealed that he was registered in the room under the assumed name of Paul ANGELO.

"Suspect possibley good for burglary cases BC 9853 and BD 834 as well as other cases occurring in the city.

"APPROVED BY: /s/ Lt Cochran

"REPORTING OFFICER BADGE NO.
SGT. J. W. KENNEDY 64
/s/ Kennedy"

SAN DIEGO POLICE DEPARTMENT

~~CONFIDENTIAL~~

OFFICER'S REPORT concerning INTELLIGENCE INFORMATION REGARDING MICHAEL VEJVODA

VEJVODA was contacted at his residence regarding information received that he was possibly involved in burglaries in the San Diego Area (see arrest report). Officers had also received information from Los Angeles Intelligence Division that VEJVODA was possibly an associate of Sirhan SIRHAN, the assassin of Senator Robert F. KENNEDY.

Officers ascertained that VEJVODA was living at 3042 State Street and was registered in a room at this location under the name of Paul ANGELO. A knock on the door to his room was answered by him, and requested that the officers step inside so that our conversation could not be heard by other tenants or the landlord of this residence. Officers present at this time were A. L. DENZ, Lt. E. J. COCHRAN, and Sgt. J. W. KENNEDY. VEJVODA was placed under arrest for investigation of burglary and a search of his room was conducted.

The following is a partial list of items impounded at the time of the arrest (see report by Officer DENZ for a complete list of property impounded): Several pages of written material (see attached copies); a 30-caliber carbine; a quantity of ammunition; some ammunition for a .22-caliber weapon; a large bow and twelve steel arrows; two large cherry bomb firecrackers which had been dipped in an adhesive-type substence and rolled in large carpet tacks (this made an explosive substence, including the cherry bomb, mastic and tacks, that was approximately 2" in length and 1½" in diameter); a five-band transistor radio, and a tape recorder.

Subject was brought to Room 16, where he was interrogated by Lt. COCHRAN and myself. The following is a list of his locations since he spent two and a half years in Boys' Town, Nebraska, leaving there in 1954.

August, 1954 to January, 1955 - lived in Minneapolis, Minnesota, with his mother, Rose Ann BOKELMAN.

January, 1955 to April 19, 1955 - Omaha, Nebraska, living with mother and working at St. Vincent's Home for the Aged.

April 19, 1955 to April 17, 1959 - U. S. Marine Corps, serving the enlistment in the United States and Hawaii; was discharged at Terminal Island and returned to Omaha.

April 20, 1959 to December, 1959 - lived in Omaha, Nebraska, worked at St. Vincent's Home for the Aged and the "B" Best Driving School.

December, 1959 to July, 1961 - lived in Minneapolis, Minnesota; worked at the "B" Best Driving School, the Raddison Hotel as a bus boy, and at Charlie's Cafe Exceptional as a bus boy and waiter.

July, 1961 to September, 1961 - lived in Omaha, Nebraska, and worked as an ice cream truck driver.

September, 1961 to February, 1962 - lived in Minneapolis, Minnesota and worked selling diet food.

February, 1962 to September, 1962 - came to San Francisco to visit his half-brother, Frank Edward BOKELMAN; spent some time there and in Long Beach, and while in Long Beach was involved in a car wreck.

September, 1962 to November, 1963 - moved back and forth between Omaha and Minneapolis.

Officer's Name ..... Badge ..... Division ... continued ....

Officer's Name ..... Badge ..... Division ~~CONFIDENTIAL~~

Date of this report ..... Time .....

November, 1963 to January, 1964 - traveled extensively through the states of Colorado, New Mexico, Arizona, Texas, Louisiana, Georgia, Florida and then to California.

January, 1964 to August, 1965 - lived in Long Beach and worked as a bus boy at the Lafayette Hotel and the Java Lanes.

August, 1965 - returned to Omaha for a three-week visit - returned to Long Beach in September, 1965.

October, 1965 to March, 1967 - lived in the Long Beach area and was involved in an incident in that city where he threw a brick through the front door of the United Nations Building. In company with him on this occasion was a subject described by him as Ernie TELLIGANIS (phonetic spelling.)

March, 1967 to present date - lived in San Diego at the following addresses: 2300 Union; on 35th Street near El Cajon Boulevard; 3310 - 33rd. Street; 3042 State Street. Worked at the Vallejo and Lubach's restaurants as a bus boy and then did odd jobs for survival.

VEJVODA furnished the following information to the reporting officers; that the below listed three subjects are possibly members of the American Nazi Party in Long Beach:

Shawn MC GUIRE - W/M - 30 - 5'11" - 160 - blond - has a red face. Works as stevedore or in the oil refineries.

Ernie TELLIGANIS - W/M - 32 - 5'5" - 140 - dark (Note: This is subject with VEJVODA in the brick throwing incident. VEJVODA states this subject pressured him into throwing the brick.)

George KING - W/M - 33 - lives at 385 Roswell, Long Beach - works at Douglas Aircraft.

VEJVODA also stated that a Don SISKO and a Mr. ROSE, in the Long Beach area, were members of the Minutemen:

VEJVODA was questioned in regard to the cherry bomb with tacks, and he stated that he has used one or two of these in the country area, but that he made them expecially to throw at any person who attacked him in his house.

VEJVODA was questioned in regard to the large amount of rocks in the trunk of his car, as well as the slingshot and small rocks in the glove compartment of his car, and he stated he carried these for protection in case he got in the area where a riot was going on. VEJVODA was questioned also as to why he had his car and house keys taped so that they did not rattle and also as to why he had taped his flashlight. His answer was so that they would be easier to handle.

VEJVODA was questioned as to his dislike for Senator Robert KENNEDY, which he readily admitted and stated that he made a statement while in the Rafferty Headquarters when KENNEDY's picture flashed on TV: "Don't disgrace this headquarters by leaving his picture on TV."

CONFIDENTIAL

SAN DIEGO POLICE DEPARTMENT

~~CONFIDENTIAL~~

OFFICER'S REPORT concerning INTELLIGENCE INFORMATION REGARDING MICHAEL VEJVODA

VEJVODA stated that besides the .30-caliber rifle, he also owned, at one time, a Ruger .22 automatic. VEJVODA at first claimed that he had purchased these guns outside the State of California and that he had sold the Ruger to an unknown person in the Long Beach area. In regard to the .30-caliber rifle, a receipt was found from the Frontier Gun Shop, where the gun had been purchased on July 27, 1967, by a person giving the name of N. ACKERMAN, 4210 Texas Street. VEJVODA later admitted that he, in fact, had purchased the gun.

VEJVODA was requested to take a polygraph examination, which he readily agreed to, and this examination was administered by Sgt. R. E. PROUTY (see attached report concerning questions and reactions to polygraph examination).

VEJVODA was again interviewed in Room 16 by Lt. COCHRAN at 1000 hours, June 21, 1968, and admitted to using the additional following aliases: John PARTELOW, Tom ACKERMAN, Bob MAXWELL and Jim SOUTHERN.

~~CONFIDENTIAL~~

Officer's Name J. W. KENNEDY, Sgt. Badge #64 Division Intelligence

Officer's Name Badge Division

L. Cochran Date of this report 6/24/68 Time

mm

FORM PD-153

SAN DIEGO POLICE DEPARTMENT

~~CONFIDENTIAL~~

OFFICER'S REPORT concerning IMPOUNDING OF PROPERTY FROM 3042 State Street, San Diego.

DATE: June 19, 1968
TIME: Approx. 0725 hours.
OWNER: VEJVODA, Michael AKA ANGELO, Paul
W/M/A DOB: [redacted] - Booking # 68-16232 (459 P.C.) PII

At approximately 0725 hours, June 19, 1968 the undersigned accompanied by Lt. E. J. COCHRAN, Badge # 22, and Sgt. J. W. KENNEDY, Badge # 64 removed the following property from the apartment of Mr. Michael VEJVODA and subsequently impounded same in the Police Property Room under Property Tag # 85846.

1. 30 Caliber Military Carbine - S# 6235106
2. One Army Diaphragm Gas Mask and Case - Stamped on the Case are the numbers WSC2-4 on the Canister - S# CC4YY42-44
3. 30 lb. Target Bow #76247 - and 12 arrows:
4. Soda Bottles - empty. (4)
5. Baby Food Jar of tacks.
6. Baby Food Jar - empty. (5)
7. Mustard Jar with Black Substance.
8. Can of Drano.
9. Bag of small Rocks.
10. Large Can Spent 30 Cal. Brass. - Bearing the letters and numbers L.C. 53 on the base.
11. Four Boxes Peters 22-Hollow Point: Three (3) boxes Peters - 22 LR - HP Save-Co. Number on Price Tage #1753018 - On the inside box flap the numbers and letters - J08P3E. : One (1) box 22 Caliber long rifle hollow point bearing the numbers and letters on the inside box flap, 765270 C.

* 12. Gallon Plastic Jug - unknown liquid.
\- 13. $C^{O}2$ Cartridges (5)
* 14. Kodak Banton Camera - No Serial Number.
* 15. Rolls of Recording Tape (3.)
\- 16. Plastic Water Gun
17. Address Book. (See attached list for contents)
18. Empty M2 Magazines (7) bearing the stamped letters S.E.Y on some, S. L. on others and M-2 on still others.
19. Curved Megazine with 30 Cal. -live - Stamped LC 52 on base (2)
20. Clips containing 30 Cal. live orange tip ammunition - Stamped LC 52 on some and LC 53 on the base. (4)
21. M-80 Firecrackers and two Knife blades. (7) Two Shrapnel Bombs composed of large fire crackers covered with a hard substance into which were imbedded and completely in-circling the firecracker, large carpet tacks.
22. Box assorted steel bearings.
23. Sling-shot replacement rubber and holder.
24. Small bag of used cartridges containing 30 Cal. stamped L.C. 53 or L.C. 43 on the base and 45 Cal. stamped FC-61 on the base.
25. Bag assorted clip parts.

* 26. Panosonic Tape Recorder - S# 056870

~~CONFIDENTIAL~~

Officer's Name ..... Badge ..... Division ... continued ...

Officer's Name ..... Badge ..... Division .....

E. J. Cochran Date of this report ..... Time .....

FORM PD-153

27. Small bag 45 and 32 Cal. used brass.
* 28. Black Tape bound flashlight.
* 29. Power Pack for Tape Recorder.
* 30. Roll Colored Wax Paper.
* 31. Juliette - 8 Transistor Radio - Portable. covering the following frequencies. AM-54, MB-1.6, VHF-108, 160 K.C. 4.6 M.C., 134 M.C.

Also impounded with the above property were several pieces of miscellaneous literature and notes, which are attached in the form of Zerox copies. The originals of which were released to Mr. VEJVODA along with the above property marked with an asterisk (*), on June 21, 1968.

A. L. Denz

Officer's Name A. L. DENZ Badge #678 Division Detective - H. & F.

Officer's Name ..... Badge ..... Division .....

L. Cochran

Date of this report 6/21/68 Time .....

SAN DIEGO POLICE DEPARTMENT
LABORATORY DIVISION

LAB # CONFIDENTIAL

DATE June 20, 1968

TIME _____ hours.

VEJVODA, Michael
SUSPECT | VICTIM | OFFENSE | CASE NO.

REQUESTING AGENCY S.D.P.D. Hotels and Fugatives BY: Sgt. KENNEDY TEL. _____

FIELD/LABORATORY SERVICE REQUEST: Polygraph

ANALYST _____ COURT DATE _____ PROSECUTOR _____

EVIDENCE SUBMITTED:
Michael VEJVODA was examined on 6-19-68.

FINDINGS: No deception was noted relative to this subject's answers to the following questions:
1 "Have you committed thefts in San Diego?" He answered "No."
2 "Have you ever tied anyone up with venition blind cords?" He said "No."
3 "Are you responsible for the residential robberies?" He said "No."
4 "Do you belong to the Minute Men?" He answered "No."
5 "Do you belong to the American Nazi Party?" He said "No."
6 "Do you belong to the Peace and Freedom Party?" He said "No."
7 "Do you belong to the Communist Party?" He said "No."
8 "Do you NOW belong to the John Birch Society?" He said "No."
9 "Do you know Sirhan SIRHAN?" He answered "No."
#10 "Have you lied to the investigating officers, besides what you have told me about?" He answered "No."
#11 "Are you witholding any information that you know we should find out?" He said "No."

There were slight indications of deception relative to this subject's answer to the following question:
1 "Have you ever conspired with anyone else to take another persons life?" He said "No."

VEJVODA stated that he had been to Mrs. HOUGHTON's home one time and that he had called her twice. He stated he never met Mr. Troy HOUGHTON. He stated his contacts with Mrs. HOUGHTON were to discuss the plans for the picketing of the Moscow Circus while it was at the Sports Arena. He stated he was taken to her home by Barry GODFREY who works at the Telephone Co. and lives on Maple Street in La Mesa. He also stated that he bought the carbine he had at the gun store on University at about 34th the first of this year. He said he bought it for $70.00 and used the name of ACKERMAN. He stated he bought the Ruger in Phoenix, Arizona about the first of this year for $45.00 and used the name of PARTELOW. He indicated that he has used other phony names for some of his activities but stated he could not remember what the other names were at this time. He stated that he sold the 22 Ruger to an unknown person at a gun show in Long Beach within the last few weeks. He also stated that he never belonged to the Nazi Party but that he has attended some of their meetings. He stated he joined the John Birch Society but that they kicked him out when he broke the window in Long Beach with the brick.

CONFIDENTIAL

DISPOSITION
Original
2 copies

Polygraph file
Sgt. KENNEDY

Sgt. Robert E. PROUTY
Polygraph Examiner

PD-481 (REV.3-68)

P.O. BOX 45+2
S DIEGO, CAL-92104
THURS. APR 11, 68

LLOYD.

CONFIDENTIAL

AT THE END OF MON., NITES MEETING ON THE 8TH AT AMERICAN S & LOAN, I GAVE MR. BEAUCHAMP A (1.00) 4 (22) OF (STAFF'S HDO.) LITERATURE. SO HERE IS WHAT I'VE DONE WITH (20) OF THEM, IN THIS AREA

I TOOK THEM 2 (20) GOOD (CREAM OF THE CROP) SO 2 SPEAK PEOPLE, WHO → THINK, FEEL, & ACT AS WE (HAVE), (DO), & (WILL) IN BEHALF OF GOD - AMERICA & ECT. (20) AS SO → (SMITH, (DAVIS) GREENLEAF, OBENSCHAIN, NJOS, PROBERT, SHERIDAN, CONDE, CONWELL, HAGE, HINES, BENGEL, RUPLINGER, SLOCUMB, CLAYTON, GODFREY, CRISCUOLO, BRICE, SWALE, GRIMES, AND A → TONY NO LAST NAME AT PRESENT. 2 THESES (20) I SUGGESTED THAT THEY READ IT OVER, GIVE IT HARD CONSIDERATION & THEN QUICKLY SEND YOU A BRIEF LETTER OF OPINION, SUGGESTION, QUESTION, & OF APROVAL IF SO?, & SO ON. & 2 INCLOSE A (1.00) BILL INSTEAD OF .50 IN COINAGE, 4 I ADVISED THEM THAT I FELT THAT IT WOULD NOT BE SAFE TO SEND COINS 2 ANY ONE, 4 ANY THING, ANYWHERE, IN THIS DAY & AGE. I AM SURE THAT THE (20) & ME SEE (I) 2 I ON THIS, IF I NEED CORRECTING ON THIS 1.00 BILL MATTER? → DO SO.

I WILL BE IN THE LA. COUNTY AREA FROM (8A 2 11P) MON APR. THE 15TH & WOULD LIKE 2 SEE YOU. I HOPE THAT YOU WILL CHECK WITH MR. BEAUCHAMP ON THIS ~~[illegible]~~ LETT

PLEASE SEND ME (ADDITIONAL INFORMATION) ABOUT THIS ("STAFF" H.D.O.)

(GOD - FREEDOM - HEALTH)

Michael Vejvoda
VEJVODA

CONFIDENTIAL

INCLOSED IS, → 1.00 → (L27531529C)

Names from Letters to be mailed

Mr. John D	16805 Yukon Ave	Torrance Calif
Mrs Connell	846 San Antonio Dr	Long Beach
Mr K. Reynolds	12742 Chorsier Rd	Garden Grove 92640
Mr R. Larson	2245 E. Artesia Blvd	Long Beach
Mr Ubal	526 West 1st	Long Beach
Mr Beauchamp	3819 "B" Artesia Blvd	Torrance
Mr. Bremer	9510 Cedar St	Lakewood
Mr Hemphill	4501 Mt. Highpine Rd.	S.D. 92117
Mrs Livermore	3441 Baker St	S.D. 92117
Dana Rohrafacher	18811 Crenshaw Rd	Torrance
Mr Howard D. Tilley	1008 Monterey	Anaheim
Mr Strickbine	P.O. Bx 16062	Long Beach 90806
Calif. Rifle & Pistol Ass	1926 Janette Ln	Anaheim 92802
Calif. Bowman Hunters	PO Bx 65	~~Hawthorn~~ Hathaway Pines, Calif
Nat. Field Archery Ass.	Rt 2 Box 514	Redlands 92373
Mr L. Pullen	P.O. Box 14495	Long Beach
R.E. Golding	338 N. Niagara St.	Burbank 91505
Mrs Rose A. Bokelman	6507 Hamilton St.	Omaha, Neb 68132
Frank Zagarella	1601 Poinsettia St.	Long Beach 90805
Mr McCook	4336 Hoangerford	Lakewood, Calif
Mrs Allen	3325 4th	Long Beach
Mr. Bohmholt	9163 Rose St	Bellflower, Calif
Mrs Forth	1020 Redondo Ave	Long Beach 90804
Mrs Turner	930 California Ave	" " 90813
Mr. Jones	829 23rd St	San Pedro

Names Etc from address book. —

CONFIDENTIAL

Ault 443-2214
A.O.L. 422-5196 City - C.V.
A.O.L. 281-1338 " S.D.
A.O.L. 488-4342 " P.B.
Allen 439-1484 3325 4th St Long Bch.
A.I.P. 283-2095 + 2096. 3288 EL BL S.D.
A.O.L. 729-2208 2909 State St Carlsbad.
Allen 454-1783 City L.J.
Dr Jack Armstrong 4146 1st. Ave SD (no Phone given).

Bengel 424-8368 300 Elkwood Ave. Imp. B.
Jan Burns 435-5381 739 G Ave Cor.
Fred + David Barbero 425-9665 2640 Senasache Long Bch.
Chuck Boyton 234-8083
Bohmholt 213-327-3511 3819 "B" Artesia Blvd Torr.
Ann Bowman 274-4490.
Bain - 460-9064.
Brice - 474-2770.
Buck 298-5389 4421 Ariz.
Barwick 469-8339 + 465-4600 1530 Drexel Dr.
Barnes 1717 Vista Way - El Cajon
Bremer 867-0731 9516 Cedar - Lak.
Baker 469-3868 8655 Troy - S Valley
Cartron Carlotta 278-7316 - 278-1695 2731 Ulric St - SD

CONFIDENTIAL

CONFIDENTIAL

Conwell - 466-3370 - 469-5273 8158 Palm - L.G.
Clayton 279-4888 5398 Via Cazar - Clair.
Criscvolo 459-1042 6656 ave De Las Rescas L.J.
Jo Chambers 477-1055
Lo Cedde 273-5172 3030 Main S.D.
C.R.N. 297-2809 2932 University S.D.
Boy Courtney 283-4338
Jack Childres P.O. Box 20151 S.D. 20.
Peta Connell 426-8602 846 San Antonio Dr.
South Bay Citizens Constitutional Gov't 16811 Prairie Ave Lawndale Cal.
420-0525.
Correnti 420-6115 985 Wittewalle Ln. C.V.
Ben Cartwright 298-7286 295 7276 3985 9th Ave SD.
Dodson
Orville J Davis 283-6033 4224 Ohio St SD.
John De 213 324-5256 16805 Yucon Ave Torr, Cal.
Rev Ed Eddy
Edwards 277-8178
Eddie 789-1739 Romona.
Edwards (L-L) 295-7631 3043 State St. S.D.
Foster 435-4207 930 Calif Ave L.B.
Bammie Forth 438-9130 1020 Redondo Ave L.B.
Flind 438-9130 1020 Redondo Ave L.B.
Henlayson 454-1581 7528 - - - L.J.
Ron Grabanski 465-6001

CONFIDENTIAL

CONFIDENTIAL

Howard Greenleaf 479-3353 6127 Winchester Par Valley.
Gloria 488-9021 P.B.
Berry Godfrey 460-3732 4582 Maple L.M.
Grimes 281-5053 4365 Kansas St S.D.
Hage 423-2640.
Hines 274 8527 1730 Malden St P.B.
Chuck Howe 477-5833 406 "G" St N.C.
Tony Howe 232-1378 1802 Helton St S.D.
Laura Holmes 427-8411 467 2nd ave C.Y.
Betty Houton 582-0175
Judson 454-7454
Bob Jones 547-2868 829-23rd S.P.
J.W. Johnson 232-8895 1761 Petra Dr S.D
Charlotte Krull 274-6746 1722 Malden St P.B.
Roy Larason 633-4027 2245 E Artesia Blvd L.B.
Liberty Bell Book Store 463-2657 8240 Orange L.M.
Retired Gen Lemly 435-4070 1536 Glorietta Blvd Coro.
Medical Printing Comp 466-9538
Vick Mills 273-1637 2744 Hig Blvd P.B.
Mc Cook 866-2988 4336 Houngerford Lak.
Moths 279-2078 2304 Galhad Rd.
D.W. Miller 582-6463 6309 Celia Vista Dr. C.Y.
Don McAllister 469-0890 & 444-4818 3725 Citrus St Lemon Gr.
Lyle Manning 444-8529 409 Cuyamaca El Cajon
Mc Kamey 295-1601 3913 Alam --- S.D.

CONFIDENTIAL

CONFIDENTIAL

NJOS - 273-8364 4944 Collingswood P.B.
Oswald 454-2998
Jim Obenchain 278-3700 2542 Greylin Dr SD
Poor Richards Book Store P.O. Box 705 Hamilton Montana.
Probert 463-9197 5219 [illegible] SD.
Francis Prenuse 451-7955 7515 Mimiar Ave L.J.
Poland 582-0395 6350 Mesita Dr.
Mrs Pearce 273-6494 2760 Tonto Way Clair.
Marcerethwick 447-1227
Mrs Dale Reyes
Ruplinger 295-2641 4567 [illegible] S.D.
Randle 636-1317 12742 Claisser Rd Garden Grove.
Mike Ruplinger 295-1088 3925 [illegible] SD
Sweet 284-1917 3705 Chamoune Ave S.D.
Staff H.D.O. PO Box 14495 L.B. 213-434-7088
Norm Strickline P.O. Box 16062 L.B.
Sheridan 454-6839 312 Palmar L.J.
Swalm 274-3550 4738 Cass St P.B.
Smith 479-1523 768 Broad View S.V.
Slocumb 277-3673 7435 Hyatt [illegible]
Sgt of Arms MCRD 225-3606. SD.
Stacker 466-5403
[illegible] Smith 1629 A Jumper Ave
[illegible] 213 547-3611 P.O. Box [illegible] McArthur Station San Pedro
[illegible] 463-1013

CONFIDENTIAL

CONFIDENTIAL

Vick Vbal 432-0666 526 W 1st St L.B.
Vzumicki 477-8072
Worley (Printer) 460-3977 1205 Armacost Rd SD.
Wilson 477-3400 N.B.
Victor B Walton (Attorney) 443-1088 + 469-9157 9820 Maine Ave
Lakeside.
Frank Zagarella 423-0336 1601 Poinsettia St L.B.
Mr Zappt 459-1265

CONFIDENTIAL

CONFIDENTIAL

Ralph & Esther Morton's

Frontier Gun Shop

284-6881

3445 UNIVERSITY AVE. SAN DIEGO, CALIF. 92104

NEW & USED GUNS BUY, SELL, & TRADE

GUNSMITHING

Customer's Order No. _____ Date 7-27 1967

Name N. Ackerman

Address 4210 Texas S D

SOLD BY	CASH	C. O. D.	CHARGE	On Acct.	Mdse. Retd.	PAID OUT

QUAN.	DESCRIPTION	PRICE	AMOUNT	
1	30 M 1 Carbine			
	Rifle #623510		67	50
	Tax		2	50
1	[illegible] M1 [illegible]		3	75
	Tax			15
			73	90
	PAID			
	TAX			

All claims and returned goods MUST be accompanied by this bill.

3920 Rec'd by

Wm. J. Lundy, San Diego 8-29567

CONFIDENTIAL

CONFIDENTIAL

Sergeant KENNEDY advised that VEJVODA admitted purchasing the rifle taken from him using the name M. ACKERMAN.

This document contains neither recommendations nor conclusions of the FBI. It is the property of the FBI and is loaned to your agency; it and its contents are not to be distributed outside your agency.

CONFIDENTIAL

FD-323 (Rev. 11-29-61)

UNITED STATES DEPARTMENT OF JUSTICE

FEDERAL BUREAU OF INVESTIGATION

San Diego, California
July 15, 1968

In Reply, Please Refer to File No.

Title MICHAEL VEJVODA

Character

Reference Letterhead memorandum dated and captioned as above at San Diego.

All sources (except any listed below) whose identities are concealed in referenced communication have furnished reliable information in the past.

AWO:klb
(17)

This document contains neither recommendations nor conclusions of the FBI. It is the property of the FBI and is loaned to your agency; it and its contents are not to be distributed outside your agency.

FD-36 (Rev. 5-22-64)

F B I

Date: 7/22/68

Transmit the following in _____
(Type in plaintext or code)

Via AIRTEL AIR MAIL
(Priority)

TO: SAC, SAN DIEGO (44-394)

FROM: SAC, LOS ANGELES (56-156)

SUBJECT: KENSALT

Reurairtel 7/19/68 concerning interview of DESI ARNAZ.

Submit FD 302's.

(2) - San Diego
2 - Los Angeles

WJN/dmr
(4)

44-394-86

SEARCHED _____ INDEXED _____
SERIALIZED _____ FILED _____
FBI—SAN DIEGO

Approved: _____ Sent _____ M Per _____
Special Agent in Charge

Laboratory Transmittal Form
7-72

FBI
LABORATORY

FEDERAL BUREAU OF INVESTIGATION
WASHINGTON, D. C. 20535

To: FBI, San Diego (44-387)
(44-394)

Date: June 20, 1968

Re: MURKIN
CR
OO: Memphis
KENSALT
OO: Los Angeles

J. Edgar Hoover
John Edgar Hoover, Director

FBI File No. 44-38861
Lab. No. D-680619073 JK

Examination requested by: San Diego

Reference: Airtel 6/17/68

Examination requested: Document - Fingerprint

Remarks:

A separate report is being furnished on the latent fingerprint examination and return of Q375 and K485.

DO NOT INCLUDE ADMINISTRATIVE PAGE(S) INFORMATION IN INVESTIGATIVE REPORT

Enclosures (2) (2 Lab report)

2 - Memphis (44-1987) Enclosures (2) (2 Lab report)

2 - Los Angeles (56-156) Enclosures (2) (2 Lab report)

44-394-87
SEARCHED ____ INDEXED ____
SERIALIZED ____ FILED ____
JUN 20 1968
FBI — SAN DIEGO

ADMINISTRATIVE PAGE

6/21/68

Airtel

To: SAC's, San Diego (44-387) - Enclosures (2)
Memphis (44-1987)

From: Director, FBI (44-38861)

MURKIN

Re San Diego airtel 6/17/68, submitting a hand printed note, Q375.

No latent impressions of value developed on the note, which is enclosed to San Diego, together with known hand printing, K485.

Laboratory reporting separately.

1 - Los Angeles
(1) San Diego (44-394)

3 cc rec'd
2 in 44-387
1 in 44-394

44-394-88
44-387-

SEARCHED ____ INDEXED ____
SERIALIZED ____ FILED ____
JUN 1968
FBI — SAN DIEGO

OPTIONAL FORM NO. 10
MAY 1962 EDITION
GSA GEN. REG. NO. 27

5010-108

UNITED STATES GOVERNMENT

Memorandum

TO : SAC, SAN DIEGO 137-1827

DATE: 7/22/68

FROM : SA GARY R. SAMUEL -P-

SUBJECT: SD 1177-C
CI

Dates of Contact: 6/7, 6/19,7/19/68

Results xPositive

on June 7, 1968 informant advised that he had received information that Sirhan Sirhan who had assisinated Senator Robert F. Kennedy has been seen and known to spend time around a place called the "FEZ" in Hollywood, California. In the recent past Sirhan has been seen there on five occasions and has been with girls while there.

Informant advised that he has no further information as of 7/19/68 which would be of interest to the FBI

The information herein contained in paragraph one was telephonically furnished the Los Angeles Division on June 8, 1968, for their investigative assistance.

2 - [illegible]
1 - San Diego
137-1827

Posted 7-19-68

44-394-89
~~137-1827-26~~

Thornton RT

Samuel B

FD-302 (Rev. 4-15-64)

FEDERAL BUREAU OF INVESTIGATION

Date 8/2/68

DESI ARNAZ, temporarily residing at 1920 Ocean Front, Del Mar, California, was shown a photograph of SIRHAN SIRHAN. He stated that he had no information or knowledge concerning SIRHAN.

On 7/19/68 at Del Mar, California File # SD 44-394-90

by SA JOHN W. JONES JWJ
SA ROBERT E. THORNTON/vlh RET Date dictated 7/26/68

This document contains neither recommendations nor conclusions of the FBI. It is the property of the FBI and is loaned to your agency; it and its contents are not to be distributed outside your agency.

OPTIONAL FORM NO. 10
MAY 1962 EDITION
GSA FPMR (41 CFR) 101-11.6

UNITED STATES GOVERNMENT

Memorandum

TO : SAC, Albany

DATE: 7/30/68

FROM : Director, FBI

SUBJECT: KENSALT
(OO: LOS ANGELES)

In connection with current inquiries being conducted into the assassination of Senator Robert F. Kennedy at Los Angeles, California, numerous communications have been received at the Bureau from individual field offices with no copies being designated to the Los Angeles Office, which is office of origin.

In order that the Los Angeles Office may be completely aware of all facets of this investigation, and in order that the office of origin may properly supervise the direction of this investigation, each field division and Legal Attache should insure that copies of all communications dealing with the Kensalt investigation be designated to Los Angeles.

2 - All Offices

2 - All Legal Attaches

44-3911-91

SEARCHED ___ INDEXED ___
SERIALIZED ___ FILED ___
JUL 1968
FBI — SAN DIEGO

Thornton | RST

Buy U.S. Savings Bonds Regularly on the Payroll Savings Plan

8/2/68

AIRTEL AIRMAIL

TO: SAC, LOS ANGELES (56-156)

FROM: SAC, SAN DIEGO (44-394)(P)

KENSALT
OO: Los Angeles

Re San Diego airtel 7/19/68 and Los Angeles airtel dated 7/22/68.

Enclosed are 22 copies of FD 302 of interview with DESI ARNAZ.

2 - Los Angeles (Enc. 22)
(2) San Diego

RET:vlh
(4)

44-394-92

SEARCHED ..... INDEXED
SERIALIZED ..... FILED

August 14, 1968

Federal Bureau of Investigation
3211 Fifth Avenue
San Diego, California

Dear Sir:

The enclosed was found on a street yesterday.... for whatever value it may serve in your Department, I am forwarding same for your disposal.

Sincerely,

Ann M. Burchill

Ann M. Burchill (Miss)

Encl. 18

2920 Clairemont Drive
San Diego, California 92117

ass. of Robert F. Kennedy

Thornton - acknowledge letter. 8/23

44-394-93

SEARCHED ... INDEXED
SERIALIZED ... FILED
... 1968
FBI — SAN ...
Thornton

SD 44-394 (P)

3211 Fifth Avenue
Post Office Box 3636
San Diego, California 92103
August 23, 1968

Miss Ann M. Burchill
2920 Clairemont Drive
San Diego, California 92117

Dear Miss Burchill:

This is to acknowledge receipt of your letter dated August 14, 1968, in which you enclosed material coming to your attention of possible interest to this Bureau.

Your motive in providing this material is certainly appreciated and you can be assured that it will be made a matter of record and appropriate action taken.

Very truly yours,

ROBERT W. KYAES
Special Agent in Charge

1 - Addressee
(2) - San Diego

RET:mt
(3)

This material has previously been made available to Bureau and Los Angeles.

44-394-94

SEARCHED ... INDEXED ...
SERIALIZED ... FILED ...

OPTIONAL FORM NO. 10
MAY 1962 EDITION
GSA GEN. REG. NO. 27

5010-106

UNITED STATES GOVERNMENT

Memorandum

TO : SAC, San Diego (44-394) DATE: 9/3/68

FROM : SA Robert E. Thornton

SUBJECT: KENSALT

OO: LA

Review of instant file reflects no outstanding investigation pending in this division.

It is recommended that this case be RUC'd administratively.

RUC 8/3

(1)

RET

44-394-95

2 2

8/3

Los Angeles Times
I-2, June 6, 1968

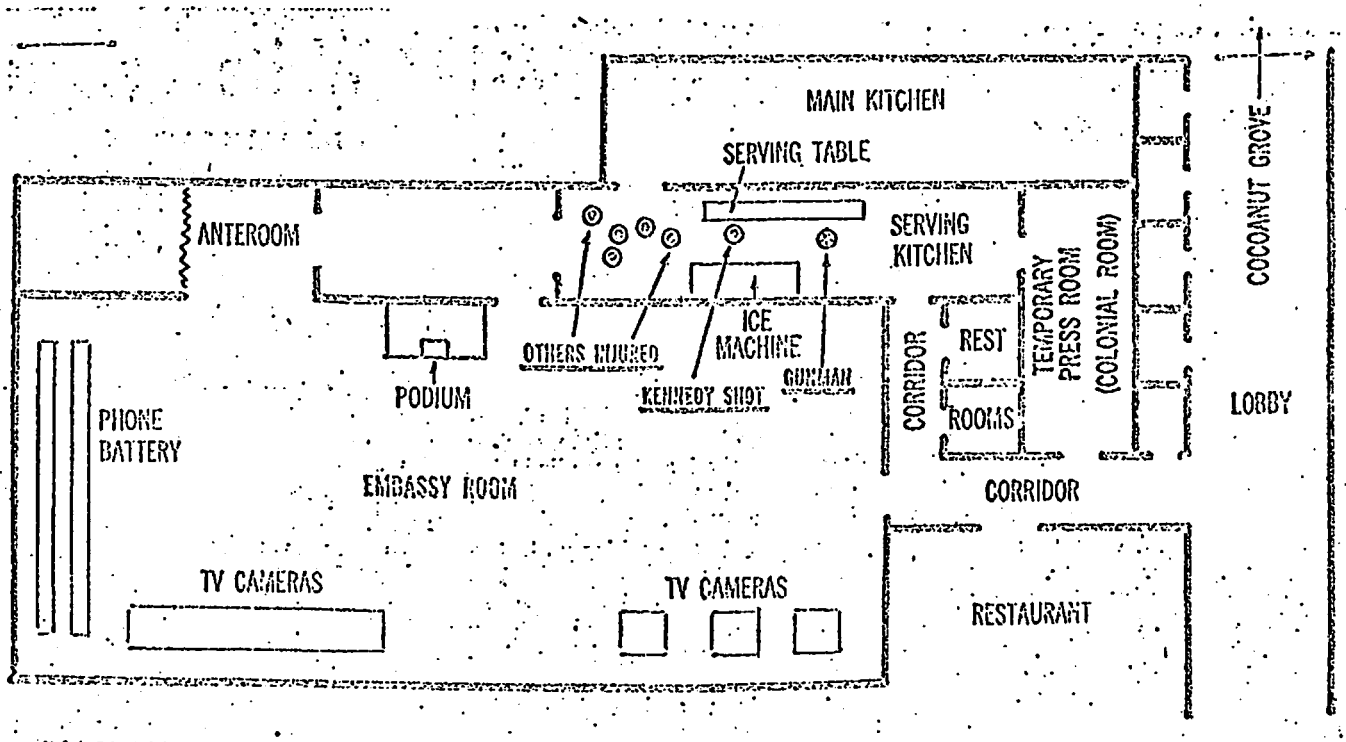

DIAGRAM OF SHOOTING SCENE—Sketch shows the doors leading from behind podium at Embassy Room and the serving kitchen through which Sen. Kennedy was leaving when he and others were shot. Times drawing by Oliver French

44-394-96
SEARCHED INDEXED
SERIALIZED FILED
SEP 0 1968
FBI—SAN DIEGO

GSA GEN. REG. NO. 27

UNITED STATES GOVERNMENT

Memorandum

TO : SAC, SAN DIEGO

DATE: 9/16/68

FROM : SAC, LOS ANGELES (56-156)

SUBJECT: KENSALT
00: LOS ANGELES

Re: MAVRO CHAVEZ
Rosarito Beach Hotel
Baja, California

On 6/4/68 the above-captioned person was a registered guest at the Ambassador Hotel, Los Angeles, California.

At 12:15 A.M. on 6/5/68, SIRHAN B. SIRHAN, at the conclusion of a victory rally by the late Senator ROBERT F. KENNEDY (D-New York), in the kitchen area leading off the Embassy Ballroom shot and killed Senator KENNEDY, utilizing a .22 caliber revolver.

The Los Angeles Police Department requested the assistance of the Bureau in the location and interview of guests of the hotel in an effort to determine whether or not any of the guests might be in possession of any information concerning a possible conspiracy, might know SIRHAN, or might have seen him about the hotel on the night of 6/4/68.

All information, negative or positive, should be incorporated into an FD-302, as all information is being disseminated to the District Attorney, Los Angeles County, in report form, such reports being prepared by Los Angeles.

Trial date is tentatively set for the first part of November 1968, and it would be appreciated if the lead is covered in an expedite fashion. For your assistance, there is enclosed a diagram of the hotel area and location of the shooting.

22 copies of FD-302 should be submitted.

2 - San Diego (Encl. 1)
1 - Los Angeles

WJN/lel
(3)

44-394-22

SEARCHED INDEXED
SERIALIZED FILED
SEP 19 1968
FBI - LOS ANGELES

FD-302 (Rev. 1-25-60) FEDERAL BUREAU OF INVESTIGATION

Date September 26, 1968

MAURO CHAVEZ, Manager, Rosarito Beach Hotel, Rosarito Beach, Baja California, stated that he was not at the Ambassador Hotel, Los Angeles, on June 4 or June 5, 1968. He stated it was his recollection he had already been in Mexico for several days when he saw on the television screen a flash of the person who had allegedly shot Senator KENNEDY. Shortly thereafter, the individual was identified.

Mr. CHAVEZ produced from his records a bill sent to him from the Ambassador Hotel, Los Angeles, reflecting that he had been at the Ambassador from May 29 and had departed on June 1.

Mr. CHAVEZ stated that to the best of his knowledge he had not seen SIRHAN B. SIRHAN at the Ambassador Hotel during CHAVEZ's stay.

On 9/26/68 at Rosarito Beach, Baja California, Mexico File # SD 44-394-98

by SA LOUIS A. MUNOZ/lsc Date dictated 9/25/68

This document contains neither recommendations nor conclusions of the FBI. It is the property of the FBI and is loaned to your agency; it and its contents are not to be distributed outside your agency.

FD-302 (Rev. 1-25-60)

FEDERAL BUREAU OF INVESTIGATION

Date September 26, 1968

MAURO CHAVEZ, Manager, Rosarito Beach Hotel, Rosarito Beach, Baja California, stated that he was not at the Ambassador Hotel, Los Angeles, on June 4 or June 5, 1968. He stated it was his recollection he had already been in Mexico for several days when he saw on the television screen a flash of the person who had allegedly shot Senator KENNEDY. Shortly thereafter, the individual was identified.

Mr. CHAVEZ produced from his records a bill sent to him from the Ambassador Hotel, Los Angeles, reflecting that he had been at the Ambassador from May 29 and had departed on June 1.

Mr. CHAVEZ stated that to the best of his knowledge he had not seen SIRHAN B. SIRHAN at the Ambassador Hotel during CHAVEZ's stay.

On 9/26/68 at Rosarito Beach, Baja California, Mexico File # SD 44-394-99

by SA LOUIS A. MUNOZ/lsc Date dictated 9/25/68

This document contains neither recommendations nor conclusions of the FBI. It is the property of the FBI and is loaned to your agency; it and its contents are not to be distributed outside your agency.

SAC, LOS ANGELES 9/26/68

SAC, SAN DIEGO (44-394)

KENSALT
OO: Los Angeles

Re: MAURO CHAVEZ
Rosarito Beach Hotel
Baja California

Re Los Angeles letter to San Diego dated 9/16/68.

There is submitted herewith 302 of MAURO CHAVEZ.

2 - Los Angeles (Enc. 22)
(2) - San Diego

LAM:lsc
(4)

REVIEWED BY

Thornton RST
44-394-100

Routing Slip
FD-4 (Rev. 4-28-67)

Date 10-14-68

To:
☐ Director
Att.: San Diego
☐ SAC
☐ ASAC
☐ Supv.
☐ Agent
☐ SE
☐ IC
☐ CC
☐ Steno
☐ Clerk

FILE UR FILE 44-394

Title KENSALT

RE:

☐ Rotor #:

ACTION DESIRED

44-394-101

☐ Acknowledge
☐ Assign ____ Reassign ____
☐ Bring file.
☐ Call me
☐ Correct
☐ Deadline ____
☐ Deadline passed
☐ Delinquent
☐ Discontinue
☐ Expedite
☐ File
☐ For information
☐ Handle
☐ Initial & return
☐ Leads need attention
☐ Open Case
☐ Prepare lead cards
☐ Prepare tickler
☐ Return assignment card
☐ Return file
☐ Search and return
☐ See me
☐ Serial # Pls number.
☐ Post ☐ Recharge ☐ Return
☐ Send to ____
☐ Submit new charge out
☐ Submit report by ____
☐ Type

Thornton 74

☐ Return with explanation or notation as to action taken.

Attached is Original FD 302 received from your office

SAC WESLEY G. GRAPP

____ See reverse side

Office LOS ANGELES, CALIF.

FD-302 (Rev. 1-25-60) FEDERAL BUREAU OF INVESTIGATION

Date 6/13/63

Mrs. FRANCES HOLLAND, 552 Eldorado Drive, Escondido, California, advised as follows:

She is the Southern California Grand Counsellor of the Rosicrucian Order, also known as the Ancient Mystical Order Rosae Crucis (AMORC). She advised the state and international headquarters of AMORC have designated her to handle any inquiries concerning SIRHAN SIRHAN's membership in AMORC. She stated SIRHAN is a member of the Supreme Grand Lodge, San Jose, California, which is a corresponding membership and to her knowledge he did not attend meetings but received correspondence and instructions by mail from San Jose, California, and in turn submitted his lessons by mail to San Jose, California.

Mrs. HOLLAND advised the San Jose Office maintains a complete file of correspondence with all members, which file contains the members original application form. She understands that FBI Agents at San Jose, California, were permitted to review SIRHAN's file and were given a duplicated copy of his application blank.

AMORC has local lodges and chapters to which some members belong, although membership in a local club is not required. Mrs. HOLLAND stated she has checked and determined that SIRHAN was not a member of the Pasadena Chapter or any other lodge or chapter. SIRHAN, however, did once, and only once, visit one of these subordinate bodies. He attended the weekly meeting of the Pasadena Chapter on the evening of June 4, 1968. Mrs. HOLLAND made available a page of the guest register of the Pasadena Chapter, which bears the signature SIRHAN SIRHAN, 696 East Howard, Pasadena, and reflects that he is a member of AMORC, with membership number 3-413-477. On the date column of this form SIRHAN entered the date April 16, 1968. Mrs. HOLLAND stated that this is an error and SIRHAN probably used this date because the last previous registration was on that date. Mrs. HOLLAND

On 6/12/68 at Escondido, California File # San Diego 44-394 Los Angeles 56-156

by SAS ROBERT E. THORNTON & ARNOLD W. O'BRIEN AWO/kdw/mlb Date dictated 6/13/68

This document contains neither recommendations nor conclusions of the FBI. It is the property of the FBI and is loaned to your agency; it and its contents are not to be distributed outside your agency.

confirmed by talking to the supervisor of the Pasadena Chapter, that SIRHAN visited that chapter on the evening of June 4, 1968. This supervisor is SHERMAN LIVINGSTON, 2555 Vista Laguna Terrace, Pasadena, California, telephone number 794-6141.

LIVINGSTON told Mrs. HOLLAND he recalls SIRHAN telling people at the meeting how to pronounce his name. LIVINGSTON looked for SIRHAN after the meeting but he was unable to find him.

In signing in, SIRHAN showed he was a first degree member. Mrs. HOLLAND stated that this is a beginner's degree which would indicate membership of less than one year.

AMORC has no full time hall in Pasadena. The chapter meets every Tuesday night. Master of the chapter is THEODORE R. STEVENS, 886 Pullman Street, Los Angeles, California, telephone number 257-9368.

Mrs. HOLLAND stated she would call Mr. LIVINGSTON and Mr. STEVENS on the evening of June 12, 1968, to instruct them to cooperate in answering inquiries from the FBI. She stated the wives of both of these individuals are upset with the bad publicity given AMORC in the press and LIVINGSTON and STEVENS should be contacted by telephone to arrange an appointment.

Mrs. HOLLAND subsequently telephonically contacted the FBI Office, San Diego, California, on June 12, 1968, and advised as follows:

She was in telephonic contact with Mr. LIVINGSTON and discussed the matter of being interviewed by the FBI at Los Angeles. She stated that Mr. LIVINGSTON reviewed his notes and indicated that he had attended the Pasadena meeting

on May 28, 1968, rather than June 4, 1968. Therefore, Mrs. HOLLAND assumes the appearance of SIRHAN SIRHAN at the Pasadena meeting was on May 28, 1968, rather than as previously reported on June 4, 1968.

According to Mrs. HOLLAND, the date of appearance of SIRHAN SIRHAN can be verified by contacting Mr. STEVENS, the Master of the Pasadena Chapter.

Mrs. HOLLAND further advised that she has instructed Mr. STEVENS to make available to the FBI the complete membership list of persons present on the night SIRHAN SIRHAN attended the Pasadena Chapter meeting and also to furnish information regarding the topics discussed on the night of that meeting.

FD-302 (Rev. 4-15-64)

FEDERAL BUREAU OF INVESTIGATION

Date 8/2/68

DESI ARNAZ, temporarily residing at 1920 Ocean Front, Del Mar, California, was shown a photograph of SIRHAN SIRHAN. He stated that he had no information or knowledge concerning SIRHAN.

On 7/1[illegible]/68 at Del Mar, California File # [illegible]D 44-304

by SA JOHN W. JONES and SA ROBERT . THORNTON/vll RST Date dictated 7/26/68

This document contains neither recommendations nor conclusions of the FBI. It is the property of the FBI and is loaned to your agency; it and its contents are not to be distributed outside your agency.

Los Angeles Times
I-2, June 6, 1968

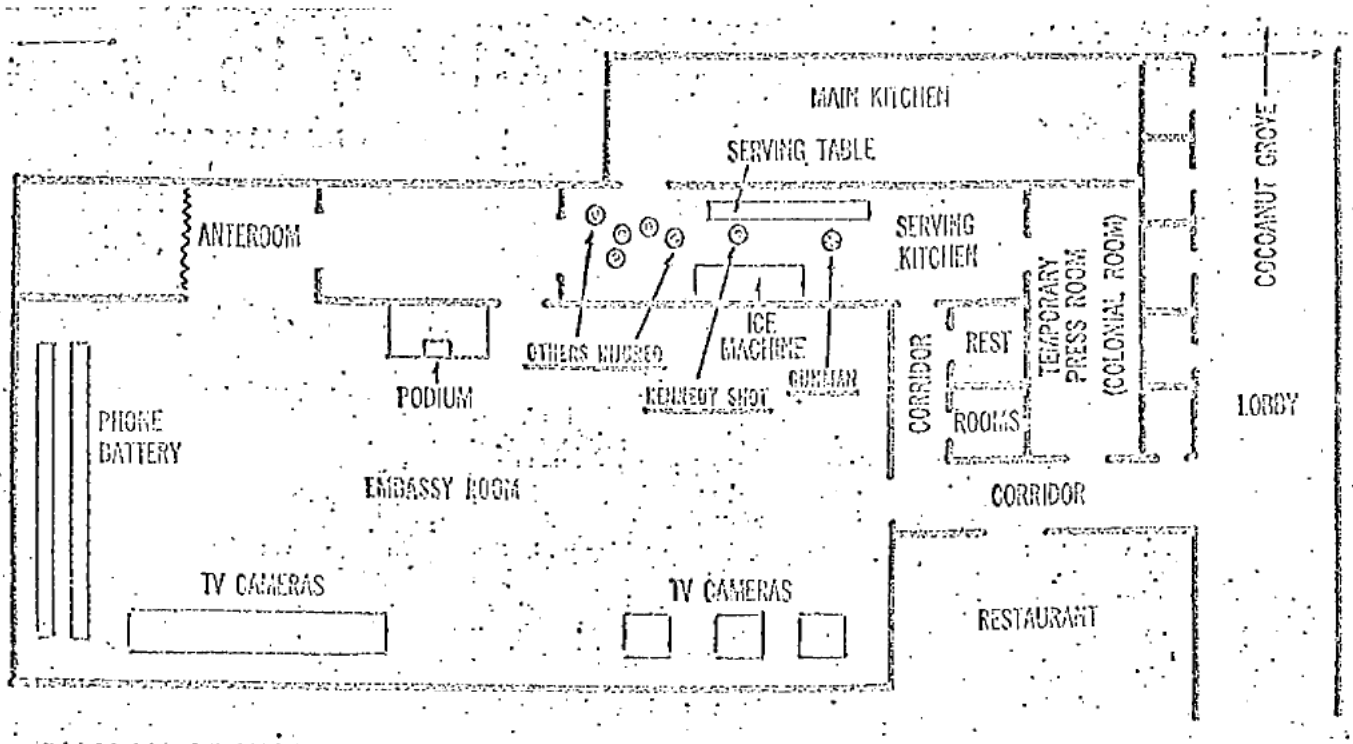

DIAGRAM OF SHOOTING SCENE—Sketch shows the doors leading from behind podium at Embassy Room and the serving kitchen through which Sen. Kennedy was leaving when he and others were shot. Times drawing by Oliver French

44-324-108
SEARCHED INDEXED
SERIALIZED FILED
Thornton PBT

SEARCHED INDEXED
SERIALIZED FILED
SEP 10 12 16 PM '69
FBI — SAN FRANCISCO

62

11/18/68

AIRTEL AIRMAIL

TO: SAC, LOS ANGELES (56-156)

FROM: SAC, SAN FRANCISCO (62-5481) (P)

KENSALT
(OO: LA)

Re LA let to SF, 11/5/68.

Enclosed for San Diego is a copy of a diagram of the area of the Ambassador Hotel in Los Angeles, California, where former Senator ROBERT F. KENNEDY was shot about 12:15 A.M., 6/5/68.

The following is furnished for the information of San Diego:

Mrs. VIRGINIA M. SATIR was one of the speakers at a seminar on hospital administration held at the Ambassador Hotel from June 3 through 6, 1968. She stayed at the Ambassador Hotel during this period on the basis of a reservation made for her by the American College of Hospital Administration, San Francisco, California.

The Los Angeles Office has requested that she be interviewed in an effort to determine whether she might be in possession of any information concerning a possible conspiracy in the shooting of Senator KENNEDY, might know SIRHAN BISHARA SIRHAN, or might have seen SIRHAN about the Ambassador Hotel on the night of June 4, 1968.

All information, whether positive or negative, should be incorporated into an FD-302, with 22 copies to be furnished the Los Angeles Office.

No photograph of SIRHAN for display to Mrs. SATIR is being furnished San Diego as it is assumed that office has such photographs.

2-Los Angeles
2-San Diego (Enc. - 1)
1-San Francisco
RBH:ER
(5)

44-394-163

SEARCHED INDEXED
SERIALIZED FILED
NOV 19 1968
FBI — SAN DIEGO

11/19/68

SUSAN M. POWERS, 1900 Eddy Street, San Francisco, secretary to Mrs. SATIR, advised on 11/16/68 that SATIR is in practically a continual travel status, talking at various seminars held throughout the United States, and it is not known when she will return to San Francisco. However, SATIR will be giving a seminar at Kairo's, P. O. Box 350, Rancho Santa Fe, San Diego, California, telephone number 756-1123, from Monday, 11/18/68, through Friday, 11/22/68.

The Los Angeles Office has requested that all outstanding investigation in this case be completed no later than 11/30/68.

LEAD:

SAN DIEGO OFFICE

At Kairo's, P. O. Box 350, Rancho Santa Fe, California, will locate and interview Mrs. VIRGINIA M. SATIR.

FD-302 (Rev. 1-25-60)

FEDERAL BUREAU OF INVESTIGATION

Date December 2, 1968

Mrs. VIRGINIA M. SATIR, Fairo's-Wishing Well, Rancho Santa Fe, California, advised that she had been staying at the Ambassador Hotel, Los Angeles, from June 3, through June 6, 1968, in connection with a convention of hospital administrators. She said that on the evening of June 4, 1968, she had returned to the hotel from a meeting of the American College of Hospital Administration at about 11:30 in the evening. She went to her room and subsequently watched on TV events in connection with the shooting of Senator ROBERT F. KENNEDY. She did not leave her room during this period and did not see or hear anything first-hand in connection with the shooting. She did not see anyone resembling SIRHAN BISHARA SIRHAN during her stay at the hotel.

On 11/22/68 at Rancho Santa Fe, California File # SD 44-394 - 104
LA 56-156

by SA ROBERT E. THORNTON RET /ejt Date dictated 11/27/68

This document contains neither recommendations nor conclusions of the FBI. It is the property of the FBI and is loaned to your agency; it and its contents are not to be distributed outside your agency.

FD-36 (Rev. 5-22-64)

F B I

Date: 11/26/68

Transmit the following in PLAINTEXT
(Type in plaintext or code)

Via TELETYPE URGENT
(Priority)

TO: LOS ANGELES (56-156)

FROM: SAN DIEGO (44-394)

KENSALT.

REURAIRTEL, NOVEMBER EIGHTEEN LAST.

MRS. VIRGINIA M. SATIR INTERVIEWED AT RANCHO SANTA FE.

NEGATIVE.

FD THREE ZERO TWO FOLLOWS.

(44-394)

RET:klb
(1)

44-394-105

SEARCHED ____ INDEXED ____
SERIALIZED ____ FILED ____

Approved: ____ Sent 5:36 P M Per ____
Special Agent in Charge

SAC, LOS ANGELES (56-156) 12/3/68

SAC, SAN DIEGO (44-394) (RUC)

KENSAIT
OO: Los Angeles

Reurairtel 11/18/68.

Enclosed are 22 copies of FD-302 reflecting interview with Mrs. VERGINIA M. SATER at Rancho Santa Fe, California, on 11/22/68.

2 - Los Angeles (Enc. 22)
1 - San Diego

RST:ejt
(3)

RST

RUC

44-394-106
SEARCHED ..... INDEXED .....
SERIALIZED ..... FILED .....

FD-302 (Rev. 4-15-64)

FEDERAL BUREAU OF INVESTIGATION

Date March 5, 1969

Mrs. JEANETTE BRYANS, 5698 Dugan Avenue, La Mesa, California, personally appeared at the San Diego Office of the FBI on March 4, 1969, to furnish information relative to the current trial of SIRHAN SIRHAN at Los Angeles, California.

Mrs. BRYANS stated that at about the time of the Arab-Israeli six-day war in 1967, while watching the Joe Pyne TV Show from Los Angeles, California, she observed a group of about five or six Arabs or Jordanians on this program who spoke about the Arab-Israeli war and, according to the recollection of Mrs. BRYANS, made some comment about the possibility of ROBERT KENNEDY being assassinated. Mrs. BRYANS said she could not positively identify any of the participants on this show in connection with this interview, but believed one had a double name similar to SIRHAN SIRHAN and had the impression that this name when translated meant "wolf." Inasmuch as she could not give a specific date for this program, she indicated it was well appointed in her mind because another participant on this same program but speaking on a different subject was Mr. ARTHUR A. BUCKEL, with whom she is well acquainted due to Mr. BUCKEL's friendship with Mrs. BRYANS' brother.

Mrs. BRYANS stated she did not remember specifically any comments made during the interview of the Arabs or Jordanians but did recall that there was general conversation about the conflict in the Middle East. She indicated this information may be of value if it could be used to prove that SIRHAN SIRHAN had, in fact, been one of the participants on the Joe Pyne TV Show and if the statement was actually made on that show that the life of ROBERT KENNEDY was in danger.

On 3/4/69 at San Diego, California File # SD 44-394-107

by SA C. JORDAN NAYLOR /jkw Date dictated 3/4/69

This document contains neither recommendations nor conclusions of the FBI. It is the property of the FBI and is loaned to your agency; it and its contents are not to be distributed outside your agency.

FD-302 (Rev. 4-15-64)

FEDERAL BUREAU OF INVESTIGATION

Date March 5, 1969

Mr. ARTHUR A. BUCKEL, 3452 Bayonne Drive, San Diego, California, advised that during March, 1967, he and his wife were in the Los Angeles, California, area on business and pleasure. He stated that he was a participant on the Joe Pyne TV Show during this visit and remembered that he participated as a member of the audience when some unidentified individual made comments regarding the support all Negroes should give Senator ADAM CLAYTON POWELL regardless of his moral or personal standards. Mr. BUCKEL said he felt strongly that some of the statements made should be refuted and volunteered to participate in the rebuttal of statements made on the program.

Mr. BUCKEL said he could not recall specifically other parts of the program but did remember that there were some young men believed to be either Arabs or Jordanians who made comments relative to the conflict, in the Middle East. He could not recall any specific mention being made regarding ROBERT KENNEDY but indicated that due to the period of time which has elapsed it was only natural that anything said might be forgotton.

Mr. BUCKEL contacted his wife and after checking some personal records determined that this trip had occurred on the weekend of March 10-13, 1967, and indicated he had located a cancelled check dated March 13, 1967, with which he paid his hotel bill before returning to San Diego from Los Angeles. He said that to the best of his recollection he and his wife attended the JOE PYNE TV Show about 6:00 p.m. on Monday, March 13, 1967, following which they returned to San Diego. He stated the show was recorded at that time and he subsequently viewed this show at San Diego over the Los Angeles station on March 18, 1967.

BUCKEL said he could not recall any of the program participants specifically and could not state whether or not SIRHAN SIRHAN was present at the broadcast.

On 3/4/69 at San Diego, California File# SD 44-394 -108

by SA C. JORDAN NAYLOR /jkw Date dictated 3/4/69

This document contains neither recommendations nor conclusions of the FBI. It is the property of the FBI and is loaned to your agency; it and its contents are not to be distributed outside your agency.

SAC, LOS ANGELES (56-156) 3/5/69

SAC, SAN DIEGO (44-394) (RUC)

KENSALT
OO: Los Angeles

Re San Diego telephone call to Los Angeles Supervisor BILL NOLAND 3/4/69.

Enclosed for Los Angeles are nine copies each of two FD 302s reflecting investigation conducted at San Diego.

2 - Los Angeles (Enc.18)
1 - San Diego

CJN:jks
(3)

44-394-109

OPTIONAL FORM NO. 10
MAY 1962 EDITION
GSA GEN. REG. NO. 27

5010-106

UNITED STATES GOVERNMENT

Memorandum

TO : SAC, SAN DIEGO

DATE: 6/3/69

FROM : SA GEORGE H. BYROM

Kennedy, Robert F. (Senator) 44-394* victim

SUBJECT: SIRHAN SIRHAN TRIAL
INFORMATION CONCERNING "Kensalt" 44-394-4*

Dr. MARTIN M. SCHORR, Psychiatrist, University Hospital with offices at 550 West Washington Street, San Diego, California, telephonically advised this A.M. he possessed information that might be of interest to the FBI concerning captioned matter. Dr. SCHORR stated that he would come to the San Diego Office of the FBI sometime this afternoon to provide the information. He was advised to announce his identity to the receptionist and that thereafter he would be interviewed by an Agent of this office.

GHB:kdw
(1)

SEARCHED..... INDEXED.....
SERIALIZED..... FILED.....

44-394-110

SEARCHED OCT INDEXED OCT
SERIALIZED OCT FILED OCT
JUN 2 1969
FBI—SAN DIEGO

OPTIONAL FORM NO. 10
MAY 1962 EDITION
GSA GEN. REG. NO. 27

5010-106

UNITED STATES GOVERNMENT

Memorandum

TO : SAC, SAN DIEGO (44-394)

DATE: 6/3/69

FROM : DANNY MORRIS

SUBJECT: KENSALT

On this date MARTIN M. SCHORR, Phd., Hillcrest North Medical Center, Suite 550 Washington, San Diego, Tel: 296-4455, came into the office to furnish a theory that he has concerning above matter.

SCHORR stated he was the first witness for the defense at SIRHAN's trial and during the course of interviewing and examination of SIRHAN he formed a theory that SIRHAN may have been psychologically programed to kill KENNEDY without SIRHAN having knowledge of a conspiracy. SCHORR said SIRHAN may have been [redacted] used in this manner because of his mental condition.

SCHORR said he has [redacted] no facts to support this theory and only considers this as a possibility due to fact SIRHAN unable to recall anything concerning the shooting and appeared to be in some sort of a trance just prior to and after he killed KENNEDY.

SCHORR requested this be made a matter of record with this office in the event something should happen to him or other information of this nature should [redacted] develope in this matter.

1 - San Diego

DM:dm
(1)

MARTIN M. SCHORR, PH.D.
CLINICAL DIAGNOSTIC SERVICE

OFFICE HOURS
BY APPOINTMENT
TEL. 296-4455

HILLCREST NORTH MEDICAL CENTER
SUITE 635 - 550 WASHINGTON ST.
SAN DIEGO, CALIFORNIA 92103

44-394-111

DCB DCB
4

OPTIONAL FORM NO. 10
MAY 1962 EDITION
GSA FPMR (41 CFR) 101-11.6

UNITED STATES GOVERNMENT

Memorandum

TO : SAC (44-~~934~~) DATE: 1/26/71

FROM : SA JOHN O. TRETHEWEY, JR.

44-394-110

SUBJECT: DR. MARTIN M. SCHORR
INFORMATION CONCERNING

On 1/22/71, Dr. SCHORR telephonically contacted the writer to advise him of a meeting to take place on 1/29/71 at Howard Johnson's Restaurant located on Waring Road, San Diego, California. This meeting is to be participated in by Judge BOB STANIFORTH, District Attorney ED MILLER, and a Los Angeles lawyer, who was involved in the trial of SIRHAN-SIRHAN. Dr. SCHOOR was calling to extend an invitation to writer to attend this meeting since he expects the trial of SIRHAN-SIRHAN to be a main part of the discussion.

It is noted that Dr. SCHORR was a Psychiatrist who gave testimony at the SIRHAN-SIRHAN trial and when previously contacted by writer wished to discuss his theories of how SIRHAN-SIRHAN had been put up to the assassination, which information has already been entered in this file.

Dr. SCHORR was advised that the writer has no authority for attending such a meeting and that the Special Agent in Charge of the San Diego Division is most probably already aware of any forthcoming discussions of local law enforcement officials scheduled to take place, on higher administrative levels.

(1) - ~~44-934~~

JOT:gdt
(1)

44-394-112

~~44-934~~

SEARCHED ____ INDEXED ____
SERIALIZED ____ FILED ____
JAN 27 1971
FBI—SAN DIEGO

CONSOLIDATED ON 9/17/71 mw

5010-106

OPTIONAL FORM NO. 10
MAY 1962 EDITION
GSA FPMR (41 CFR) 101-11.6

UNITED STATES GOVERNMENT

Memorandum

TO : SAC (44-394) DATE: 1/4/72

FROM : SAC ROBERT W. EVANS

SUBJECT: DR. MARTIN M. SCHORR
INFORMATION CONCERNING

Dr. SCHORR had called this office late last evening; however, in learning that I was not in the office, advised that he would call me today.

He called to advise that he was participating in a Criminal Justice Series this coming weekend, Friday, 4:30 p.m. to 8:00 p.m., and Saturday, 9:30 a.m. to 12 noon, and the topic was "Victims of Violence." He said that the meeting would take place in the College Grove shopping area in a large hall, exact address unknown to him. He advised that there would be approximately 400 people in attendance and that they would probably discuss at some length the two KENNEDY assassinations and the organization known by, according to Dr. SCHORR, "In The Name of God."

He requested that we furnish a speaker who would speak without being identified as with the FBI or serve as an observer during the proceedings and possibly take photographs of some of those in attendance.

Since this appears to have much potential for possible problems, I politely informed Dr. SCHORR that due to our heavy commitments we would be unable to join in either as a speaker or observer. He advised that he appreciated this situation; however, he did want to mention this meeting to me.

(1) - San Diego

RWE:mew
(1) mew

ASAC

44-394-113

5010-103

Buy U.S. Savings Bonds Regularly on the Payroll Savings Plan

martin m. schorr ph.d.
A Professional Clinical Psychology Corporation
clinical and forensic specialization

August 28, 1972

L. Patrick Gray, III
Acting Director
United States Department of Justice
Federal Bureau of Investigation
Washington, D.C. 20535

Dear Mr. Gray:

Thank you for your letter of May 24, 1972. I regret that I was unable to respond until this time. Since your letter of May, 1972, arrived I have been sequencely at Sharp Hospital for an acute enteritis due to food poisoning and just spent a remarkably anxiety-free summer vacation in the Upper Lake country of Northern Minnesota where my wife's relatives still whinny away.

The information with respect to the Uniform Crime Reports and the particular information with respect to law inforcement officers killed in the line of duty is of most particular concern to me. I plan to use it with appropriate credits in my forthcoming book and I am currently arranging book publishing affairs with Bob Zappa of McGraw Hill. I was particularly shocked recently over the California Supreme Court's decision on capital punishment and I was especially concerned since that decision revolved itself about the Robert Page Anderson case of which I was a large part. I have been on at least two major murder cases in California in which homicide or murder was predicted through psychological testing and for which officials and authorities had their hands tied and could do nothing until the events actually took place, days later in one case and months later in the next. There were no priors with respect to both of these cases. I thoroughly agree with Hutschnecker, whom I understand is a physician-friend of our President, that psychological test screening and psychiatric screening of six to eight year olds would be most helpful in redirecting aggressive and violent tendencies during the pre-teen years. I do not at all agree with those individuals of the press who label people like Hutschnecker a fascist or an authoritarian type dictator for making such helpful suggestions as a means of improving and enhancing our society rather than tearing it down. I cannot understand some of the recent court rulings which over protect the assassinator of law and justice dignified by decisions ranging from the superior court system all the way to the highest court in the land while simultaneously ignoring the rights of the would-be victims and their heirs.

SEPT 1972
FBI — SAN DIEGO

44-394-11X

2561 first avenue
mailing address

To make no discrimination whatsoever with regard to the particular nature of each personality studied, allowing each death-row inmate complete freedom to live and eventually become paroled not only erodes the judicial process which has made this nation the greatest of the kind in the world in terms of freedom and justice for all, but the latest acts of the Supreme Court in abolishing capital punishment now permits the Charlie Mansons of contemporary America (and there are many) freedom to go out and do it again along with the milque toasts (and there are some) who are less likely to repeat.

I was primarily instrumental as a key-expert in the Robert Page Anderson trial which involved a four hour shoot-out with more than half of San Diego's police force during an active work day. The Whitman case, the Morses, the Mansons need to be stopped and stopped dead in their tracks.

Punishment and its degree should not be mandated away by a group of people who blow Utopian smoke rings in their ivory towers and fiddle away citizen rights while Watts burns.

Is the legacy of Washington, Jefferson, and Lincoln to be surrendered to the murderers of custom and taboo? It seems that our age of anxiety following World War II has now been replaced by the decade of the anti-hero. We are in some ways like Rome before the fall. There is still time to turn this around and fulfill the American dream of our ancestors for all Americans and mankind.

I am trying to incorporate into several chapters material relating to the two Kennedy assassinations and I would like to obtain additional material with reference to the Arthur Bremer investigation. I am now going through a second reading of the 26 volume Warren report and have developed the impression, perhaps against my better judgment, that assassinations during the past decade at least and through Arthur Bremer have been programed, planted, computerized, and tailored by communist or communist-inspired organizations. Lee Harvey Oswald may have, in fact, been a double agent but he sold us down the river. There are remarkable parallels in Oswald, Ruby, Sirhan, and Bremer which might be worthy of considered investigation. Some of the tangents may well extend into Havana, the mideast and Moscow and others into organized crime.

If your department has any material which can be confidentially released that is now archieved, I would be most happy to try to put it all together as part of my book on homicide investigation. The book is tentatively called "Murder is A Family Affair" and this includes many cases ranging from parricide to the carcinogenic pollution of our national character.

The greening of America reddens the land with its manifesto for anarchy. It is high time that other voices be heard. We need to return America home and to make freedom with responsibility meaningful once again as we face eventful crisis years ahead.

I deeply apologize for having taken so long to respond to your letter of May 24, Like Avis I shall try harder the next time to be consistently prompt.

While hospitalized I read of the new women appointments to the Bureau and was particularly amused by a statement allegedly made by Barbara Herwig with respect to smoking and opening her own door. In closing, I should like to suggest that I agree completely with Miss Herwig in her statement about equality for women. I would like to tell her that all gentlemen should hold the door open for any lady, regardless of race, creed, color, place of national origin, or sexual differentiation.

If you would be interested in some of the abstracts of the materials I have been writing to date with respect to murderers and their crimes, I'll be happy to release to you copies of my as yet unreleased book materials for your own edification and interest. I realize you are a most busily occupied man these days and I look forward to your next communication however long the wait. I am enclosing a curriculum vitae in this letter as an update for your files and possible convenience.

Very truly yours,

Martin

Martin M. Schorr, Ph. D.

MMS/hnds:cc

Enclosure

P.S. Thanks for the 8-29-72 photostats.

phone [redacted]

martin m. schorr ph.d.
A Professional Clinical Psychology Corporation
clinical and forensic specialization

2561 first avenue
corner maple at first
san diego california 92103

mailing address
post office box 22229
san diego california 92122

September 11, 1972

[redacted]

Dr. Martin M. Schorr
Post Office Box 22229
San Diego, California 92122

Dear Dr. Schorr:

Thank you for your letter of August 28th, and I am pleased to know that the material furnished you will be of help. It was also thoughtful of you to give me your observations on problems involving criminal justice.

With regard to your request for release of FBI materials, the files of this Bureau are maintained as confidential pursuant to Department of Justice regulations. It is, therefore, not possible to be of assistance to you on this occasion.

Sincerely yours,

L. Patrick Gray III

L. Patrick Gray, III
Acting Director

(1) - San Diego - Enclosure

44-394-115

SEP 1 [illegible] 1972

44-394-110

martin m. schorr ph.d.

A Professional Clinical Psychology Corporation
clinical and forensic specialization

September 21, 1972

L. Patrick Gray, III
Acting Director
United States Department of Justice
Federal Bureau of Investigation
Washington, D. C. 20535

Re: JUS - 432

Dear Mr. Gray:

I appreciate your comments of September 11, 1972. With reference to release of archived materials, I'll be most happy to wait for such a time some of those materials become classified for such release. Meanwhile, I will plan to crystalize, condense, and combine the materials you did send for release that may be of benefit to the public. Any new materials regarding the mounting problems of law enforcement and additional statistics on officers slain in the line of duty, will be useful to the undersigned in bringing to the attention of the public the compelling need for greater citizen assistance in rendering information toward the apprehension of crime and greater citizen support for the line duty officer.

We need to create model cities of low crime density that may one day become the envy of the world. I hope I am right in saying that I shall address you sixty days hence as simply Director of the FBI. It will be nice when the election campaigns are over and security a brief but most welcome vacation.

Very cordially yours,

Martin M. Schorr, Ph. D.

MMS:hnds/f

(dictated telephonically)

44-394-116

RECORDED INDEXED
SERIALIZED FILED
OCT 6 1972
FBI — SAN DIEGO

2561 first avenue
corner maple at first
telephone (714) 232-2292
mailing address
post office box 22229

October 4, 1972

44-394-110

Dr. Martin M. Schorr
Post Office Box 22229
San Diego, California 92122

Dear Dr. Schorr:

Your letter of September 21st has been received, and I appreciate your expression of confidence.

In regard to your request, I am enclosing a summary showing the latest statistics on law enforcement officers killed due to criminal action. Also enclosed is a release showing crime figures in the United States for the first six months of 1972.

Arrangements are being made for you to receive material disseminated by this Bureau from time to time.

Sincerely yours,

L. Patrick Gray III

L. Patrick Gray, III
Acting Director

Enclosures (2)

(1) - San Diego - Enclosure

44-394-117

SERIALIZED CK INDEXED
SERIALIZED FILED
OCT 6 1972
FBI — SAN DIEGO

Routing Slip
FD-4 (Rev. 3-1-73)

Date 9/8/76

To: [X] Director, FBI

Att.: ~~BESSIE C. SMITH~~ FILE SD 44-394
ROOM 5441 Bufile 62-587
FREEDOM OF INFOR- Title ~~KENSALT~~
[ ] SAC ~~MATION ACT SECTION~~ OO: LA
[ ] ASAC
[ ] Supv.
[ ] Agent
[ ] SE
[ ] SC
[ ] CC
[ ] Steno
[ ] Clerk

RE: Butel 9/7/76 requesting legible copy of attached FD 302.

[ ] Rotor #:

ACTION DESIRED

[ ] Acknowledge
[ ] Assign ____ Reassign ____
[ ] Bring file
[ ] Call me
[ ] Correct
[ ] Deadline
[ ] Deadline passed
[ ] Delinquent
[ ] Discontinue
[ ] Expedite
[ ] File
[ ] For information
[ ] Handle
[ ] Initial & return
[ ] Leads need attention
[ ] Return with explanation or notation as to action taken.
[ ] Open Case
[ ] Prepare lead cards
[ ] Prepare tickler
[ ] Return assignment card
[ ] Return file
[ ] Search and return
[ ] See me
[ ] Serial #
[ ] Post [ ] Recharge [ ] Return
[ ] Send to
[ ] Submit new charge out
[ ] Submit report by
[ ] Type

Attached is one copy of a FD 302 interview on 11/22/68 of VIRGINIA M. SATIR by SA ROBERT E. THORNTON.

1 xerox copy of serial 104 (wd via this RLS 9-8-76) [illegible]

Attachment.

____ See reverse side

SAC RONALD L. MALEY

Office SAN DIEGO

RJI: [illegible] (1)

GPO : 1973 526-720

44-394-118

SEARCHED INDEXED
SERIALIZED FILED
SEP 8 1976
FBI — SAN DIEGO

166-12C-1

546 Warren Road
Ithaca, New York 14850
14th January 1970

The Attorney General of the United States
Washington D. C.

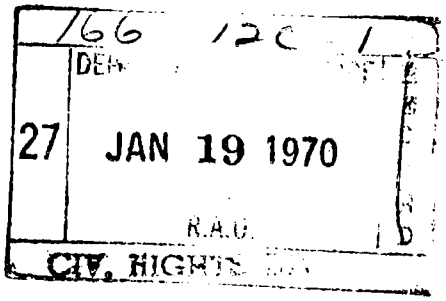

Dear Mr. Attorney General:

When President John F. Kennedy was assassinated the President had a commision investigate the events and persons surrounding that infamous blac on the History of Mankind. The testimony and data accumulated are Federal Property and I'm certain well protected. Thus, should anyone disagree with the commission's findings it is all there to be examined and remains for posterity.

I would like to recommend that the President create two more commissions to examine the two assassinations that have taken place since then. The assassination of Senator Robert F. Kennedy and the assassination of Reverend Martin Luther King.

As in the case of the first commission, the purpose of these commissions should be to examine the events and these terrible actions

confide the data and testimony and write reports of their findings. This is especially important to do soon since the two assassins have been convicted for the crimes and are there to be questioned should discrepancies arise. These would not be retrials but rather studies and analyses in depth into the complex situations surrounding the events. The members, as before, should be of all different backgrounds and political tenets so that there is complete objectivity.

We owe it to ourselves, our Country, the World, posterity, and to the Constitution which the late President, Senator, and Reverend always defended to have these Presidential Commissions created and their studies commenced immediately.

Very respectfully yours,

Paul Shapshak Ph.D.

Space Scientist

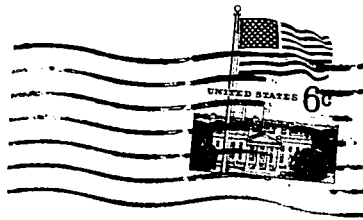

The Attorney General of the United States
Department of Justice
Washington D. C.

Dr. PAUL SHAPSHAK
546 WARREN RD.
Ithaca, N.Y. 14850

SHAW-WALKER 18-43581

SECRET

DEPARTMENT OF JUSTICE

RECORDS ADMINISTRATION OFFICE

MATERIAL MUST NOT BE REMOVED FROM NOR ADDED TO THIS FILE

WITHOUT APPROVAL OF THE RECORDS ADMINISTRATION OFFICE

By order of the Attorney General

THIS FILE HAS BEEN CHARGED AS INDICATED BELOW

Requested by	Division	Date Issued	Returned
Countee	5541 Main CR	9-6-77	✓
Keuch	2113 Main Comm	5-16-78	✓
Ross	312 Fed Tr1	1-24-84	✓

TO TRANSFER FILES 3241

call

166-12C-1
SECTION 1
6-5-68 -- 6-10-68

7145337 #31 16/39-52-5

X

0-6 (Rev. 4-17-68)

[redacted]m
L[redacted]tor
Federal Bure[redacted]r Investigation
To

Wash DC Folder

JUN 6 1968

- ☐ The Solicitor General
- ☐ Deputy Attorney General
- ☐ Assistant Attorney General
- ☐ Director, Bureau of Prisons
- ☐ The Pardon Attorney
- ☐ Chairman, Parole Board
- ☐ Assistant Attorney General for Administration
- ☐ Immigration and Naturalization Service
- ☐ Bureau of Narcotics and Dangerous Drugs
- ☐ Office of Alien Property
- ☐ Chief - Accounts Branch
- ☐ Chief - Administrative Services Office
- ☐ Chief of Personnel
- ☐ General Litigation Section, Civil Division
- ☑ Records Administration Office

( ) Maroney
( ) Keuch
(✓) ~~Burns~~ EKP
(✓) ~~Korff~~ JK
( ) Hayden
( ) Beck
( ) Brookhart
( ) Ross
( ) Knight
( ) Noto

Att.: ☐ Antitrust Div. ☐ Civil Div. ☐ Civil Rights Div.
☐ Criminal Div. ☐ Internal Security Div.
☑ Inter-Division Information Unit

- ☐ A. No further action will be taken in this case in the absence of a specific request from you.
- ☐ B. Please advise what further investigation, if any, is desired in this matter.
- ☐ C. For your information, I am enclosing a communication regarding the holder of a diplomatic or international organization visa.
- ☑ D. For your information.
- ☐ E. Please note change in caption of this case.

John Edgar Hoover
Director

cc: ☐ Attorney General ☐ Deputy Attorney General
☐ Antitrust Div. ☐ Civil Div. ☑ Civil Rights Div.
☐ Criminal Div. ☑ Internal Security Div. ☐ IDIU

Enc. *(Upon removal of classified enclosures, if any, this transmittal form becomes UNCLASSIFIED.)*

71A5757
B31

UNITED STATES DEPARTMENT OF JUSTICE

FEDERAL BUREAU OF INVESTIGATION

In Reply, Please Refer to File No.

June 5, 1968
Washington, D.C.

ATTEMPTED ASSASSINATION OF SENATOR ROBERT F. KENNEDY

Another Government agency which conducts criminal type investigations advised on June 5, 1968, that one Charles Mayhold Davis (phonetic), had called the office of Senator Robert F. Kennedy early on the morning of June 5, 1968.

This individual stated that Senator Kennedy had helped him and other convicts get out of jail and that he, Davis, and other convicts were going to get guns "so sit tight."

The current edition of the Chesapeake and Potomac Telephone Company Directory for the District of Columbia, discloses no listing identifiable with Charles Mayhold Davis.

INTERNAL SECURITY DIV.
Criminal Section
CIV. RIGHTS DIV.

FILE-Q.R.R.

166-10-1

DEPT.
11 JUN 7 1968
INTERDIVISION
INFORMATION UNIT

1*

JWY:RAC:mkm
166-12C-1
Typed 7/2/68

July 10, 1968.

Mr. Frederick C. Springer
25½ East Springfield
Champaign, Illinois 61820

Dear Mr. Springer:

Thank you for your recent letter to President Johnson.

You may be sure that the President shares your concern and that of the American people and their representatives regarding the relentless drive of the world Communist movement. The President is determined that our country will successfully meet the challenges of Communism both here and abroad.

There is no Federal legislation which effectively outlaws the Communist Party as such, and there is no law preventing Communists from making speeches or holding private or public meetings. Moreover, it is not illegal in and of itself to be a member of the Communist Party. The First Amendment to the Constitution guarantees to everyone the right to speak and put in print his views on a subject even though critical of our form of government or of our public officials. It grants to each person the right to associate and meet with persons of his own choosing.

In this regard the judicial interpretation and application of the Smith Act which prohibits advocacy of the violent overthrow of the Government may be of interest. The United States Supreme Court has held that the Smith Act may not be applied in a manner prohibiting persons from teaching or advocating the abstract doctrine of violent overthrow of our Government. The Supreme Court has held that if it were to be so applied it would be held unconstitutional as denying to Americans the right to express their opinions.

Records
Mrs. Knickle
Mr. Nelson

INSP'TD AND MAIL
COMMUNICATIONS SEC
JUL 11 1968

This law has been held constitutional by the Supreme Court as long as it is applied in a manner requiring substantially more proof than mere advocacy. For example, the Court has indicated that if it is shown an active member intends to accomplish the overthrow as soon as conditions will permit and if the advocacy is of such a nature as might be reasonably expected to incite persons to action, then he could be subject to prosecution for that sort of activity.

With regard to outlawing the Communist Party it would be extremely difficult if not impossible to draft such a statute so that it would be constitutional under the protections of the First Amendment regarding freedom of speech, press, and assembly. Such legislation might also be deemed to constitute a bill of attainder. Some such proposals in the past have been opposed by both J. Edgar Hoover and the Department of Justice. Mr. Hoover observed that such legislation even if held constitutional would not cause the Party to end its operations but would drive it underground.

There is enclosed some material we have available for distribution on the subject of Communism. For additional information in this field, you may write to the Superintendent of Documents, United States Government Printing Office, Washington, D. C. 20402, who will send you, without cost, a list of publications on Communism which have been issued by Government agencies, including investigative committees of the United States Congress. From this list you can select those publications which will be most helpful to you. They are generally available at nominal cost.

As requested, a photograph of President Johnson is enclosed.

Your interest in writing to the President is appreciated.

Sincerely,

J. WALTER YEAGLEY
Assistant Attorney General

Form No. AD-71
(Rev. 2-28-61)

NOTICE

PLEASE
DO NOT REMOVE THIS SLIP FROM
THE ATTACHED CORRESPONDENCE
SINCE IT IS A PERMANENT PART OF
THE RECORD.

RECORDS
ADMINISTRATION OFFICE

Frederick C. Springer

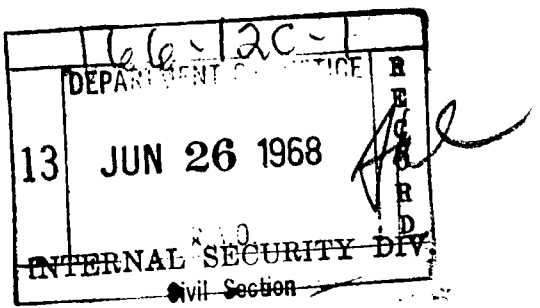

Office of the President
Washington 25, D. C. 20510

Dear Sir.

Since the death of Senator Robert F. Kennedy, I am greatly concerned over the way the Senator died. I think it was Communist inspired. I have wrote the U. S. Senate and asked them to get rid of the Communist Party. Would you please get rid of the dirty rotten Communist Party in the United States. Also, I would appreciate it very

166-12C-1

much if you would send me an 8 by 10 picture of yourself.

I believe you already received the letter I wrote to you last week.

But since the death of a person I considered famous, I wish you would have a bill passed to outlaw the U.S. Communist Party in America. I am sick of fighting them across the sea, when nothing is being done about them at home in the U.S.A.

Thank You -

Sincerely

Frederick C. Springer
25 1/2 E. Springfield
Champaign, Ill. 61820

Frederick C. Springer
25 1/2 E. Springfield
Champaign, Ill. 61820

CHAMPAIGN, IL
PM
NOV 10
1968
61820

Office of the President
Washington 25, D. C.
20510

JUN12'68
AM

T: 8/6/68
SJP:lg:slr
DJ166-12C-1

6-10-68

HDS
AUG 26 1968

AUG 22 1968

Honorable Joseph M. Montoya
United States Senate
Washington, D. C. 20510

Dear Senator Montoya:

Thank you for your letter of June 10, 1968, enclosing a copy of a constituent's telegram regarding the possibility of a conspiracy in the assassination of Senator Kennedy. I apologize for my delay in responding.

Immediately following the tragic death of the late Senator, the Attorney General on June 5, 1968 made the following remarks:

> Every angle of this matter will be fully investigated. No resource will be spared. According to the information I have at this moment, we have no evidence of a conspiracy; only the evidence of this individual act. But every lead will be followed. No stone will be left unturned.

The rules with respect to pre-trial publicity preclude further comment, but you may assure your constituent that all investigative aspects have been and are being fully pursued.

Sincerely,

STEPHEN J. POLLAK
Assistant Attorney General
Civil Rights Division

cc: Records
Chrono
DAG
Pollak
Corres. Unit
Western Section

1968 AUG 22 W.D.C.

JOSEPH M. MONTOYA
NEW MEXICO

United States Senate

WASHINGTON, D.C. 20510

COMMITTEES:
AGRICULTURE AND FORESTRY
GOVERNMENT OPERATIONS
PUBLIC WORKS
SELECT COMMITTEE ON SMALL BUSINESS
CHAIRMAN: GOVERNMENT PROCUREMENT

June 10, 1968

OFFICE OF TH
RECEIVED
JUN 11 1968
ATTORNEY GENERAL

Honorable Ramsey Clark
Attorney General
U. S. Department of Justice
Constitution & 10th Streets, N. W.
Washington, D. C.

Dear Mr. Clark:

Enclosed is a copy of a telegram I have received from one of my constituents.

I would be deeply grateful if arrangements would be made to provide me with comments on the situation described in the attached at the earliest convenience.

With appreciation for your many courtesies,

Sincerely,

Joseph M. Montoya

Joseph M. Montoya
United States Senator

JMM:aktg
Enclosure

166 126-1
DEPARTMENT OF JUSTICE
11 JUN
ATTORNEY GENERAL
CIV. RIGHTS DIV.

CLASS OF SERVICE
This is a fast message unless its deferred character is indicated by the proper symbol.

WESTERN UNION TELEGRAM

W. P. MARSHALL
CHAIRMAN OF THE BOARD

R. W. McFALL
PRESIDENT

SYMBOLS
DL = Day Letter
NL = Night Letter
LT = International Letter Telegram

The filing time shown in the date line on domestic telegrams is LOCAL TIME at point of origin. Time of receipt is LOCAL TIME at point of destination

NFE011 (38)LB079

1968 JUN 5 AM 9 5

L SNA003 PD 6 EXTRA SANTA FE NMEX 5 742A MDT

SENATOR JOSEPH M MONTOYA

WASHDC 2106

PLEASE DO NOT DISCOUNT CONSPIRACY REGARDING SENATOR KENNEDYS SHOOTING. THIS WAS USED AS AN EXCUSE FOR PRESIDENT KENNEDYS DEATH AND MARTIN LUTHER KINGS DEATH. THERE WELL MAY BE A CONSPIRACY. THINGS LIKE THIS DONT HAPPEN EVERY DAY. PLEASE ACKNOWLEDGE RECEIPT OF THIS TELEGRAM. PLEASE DO SOMETHING

HOWARD FATHAREE PO BOX 865 SANTA FE NMEX

87451.

SF1201(R2-65)

Form G-1J
(Rev. 5-11-67)

From

THE ATTORNEY GENERAL

6/11/68

Deputy Attorney General	
Solicitor General	
Executive Assistant to the Attorney General	
Director of Public Information	
Assistant Attorney General, Antitrust	
Assistant Attorney General, Tax	
Assistant Attorney General, Civil	
Assistant Attorney General, Land & Nat. Resources	
Assistant Attorney General, Criminal	
Assistant Attorney General, Legal Counsel	
Assistant Attorney General, Internal Security	
Assistant Attorney General, Civil Rights	X
Assistant Attorney General, Administrative	
Director, FBI	
Director, Bureau of Prisons	
Commissioner, Immigration and Naturalization	
Director, Community Relations Service	
Office of Law Enforcement Assistance	
Office of Criminal Justice	
Pardon Attorney	
Parole Board	
Board of Immigration Appeals	
Records Administration Office	

Attention _____

REMARKS:

PLEASE EXPEDITE

THIS MAIL SHOULD BE

ANSWERED WITHIN 48 HOURS

Receipt was acknowledged 6-11-68

Correspondence Section
Records Administration Office
Administrative Division

6-10-68

Typed: 6/24/68
FMV:WSB:jac
166-12C-1

June 27, 1968

Air mail

Mr. Robert Brown
1105 Jules Poitras
Ville St. Laurent
Apartment E-45
Montreal, P. Q.

FI
BY HDS
ON JUL 9 1968

Dear Mr. Brown:

The Attorney General has asked me to respond to your letter of June 10, 1968.

With regard to your comment on the Warren Commission, we can only point out that the Commission gathered and considered a vast amount of material, much of it having only a remote connection with the assassination. It made a thorough inquiry and detailed analysis of the facts, and the evidence, as presented in the one-volume Report, amply supports its conclusions.

Your confidence in bringing your views to the attention of the Attorney General is appreciated.

Sincerely,

FRED M. VINSON, Jr.
Assistant Attorney General

6/26
6/25
6/24
6/24

Records
Chron
Mr. Block (2)

INSP'TD AND MAILED
COMMUNICATIONS SEC.
JUN 27 1968

Montreal, P.R. June 10, 1968

United States Attorney General
Washington, D.C.

RECEIVED
JUN 18 11 27 AM '68
TAX DIVISION
MESSENGER ROOM

My Dear Sir,

I am enclosing an item which appeared in today's issue of the Montreal Star, which if true proves once again the coddling murderers receive in the United States and certain half baked lawyers and judges call it justice.

This moron Sirhan Sishara Sirhan should get the Gas chamber for the dastardly crime that he is guilty of and you know it.

Ever since the enactment of the 18th amendment, which in itself was the work of a majority who should be ashamed to call themselves Americans, we have an everlasting increase in crime, crooked judges and lawyers keep criminals free and this is as true as the gospel and you cannot deny this.

I have read the Warren Report and I consider it a masterpiece of legalisms and legal niceties which are hard to accept as the truth, by the way this opinion is shared by many.

Now we have to lose another great American by the hand of an assassin who had 4-$100.00 bills in his pocket, where did this moron get that kind of money

RECEIVED
JUN 18 1968
CRIMINAL DIVISION

166-120-1

5 JUN 14 1968 IMCK
CRIME SEC

It's have all kinds of commissions set up to do what but spend the taxpayers money.

The control of firearms is a disgrace in the United States and you cannot deny this, a visit to that half breed State of Vermont will prove to you that Burlington Vermont is a real arsenal where anyone can buy what they desire in firearms, no questions asked and many of these find their way into Quebec where all types of gangsters seem to have a paradise of their own. Bank holdups every week, Police shot down in cold blood.

Law procedure is too damn slow and in most instances as evasive as anything gets to be.

This individual now held in Los Angeles should have his day in court and then get him in the Gas Chamber where he belongs.

Criminal Lawyers dont work for peanuts and you know it and when the Public have to listen to such nonsense as insanity, one begins to wonder who runs our courts and where is justice?

Yours Sincerely

Robert Brown

1105 Jules Poitras
Ville St. Laurent
Montreal, P.Q.
Canada

Was there conspiracy?

Tighten case against Sirhan

Associated Press - UPI

LOS ANGELES, June 10—With Sirhan Bishara Sirhan behind bars, top prosecutors are meeting daily in hopes of closing holes in Los Angeles County Superior Court Case No. A233421.

That case contains the murder charge against the 24-year-old Jordanian immigrant accused of slaying Senator Robert F. Kennedy.

Sirhan is to enter a plea to the charge June 28.

Although Sirhan was arrested at the scene of the fatal shooting early Wednesday, and identified by several witnesses as the New York senator's assailant, the case presents unanswered questions.

Not the least of them is whether there was a conspiracy behind the shooting.

Police haven't been able to produce the dark-haired "girl in the polka-dot dress." Sandy Serrano, 20, a Youth for Kennedy worker, reported seeing the girl run from the Ambassador Hotel after the shooting and say: "We shot him!"

Not the girl

Three young women, the latest a 19-year-old belly dancer, have claimed to be the girl in the polka-dot dress, all saying Miss Serrano misunderstood their words as they ran from the hotel. But Miss Serrano says none is the girl she saw.

"You've got to be colorblind to think that's the girl," Miss Serrano said of the belly dancer, Kathy Fulmer, who had told police she was wearing a polka-dot scarf and a blonde wig the night of the murder.

Meanwhile, Pasadena police are keeping a 24-hour guard at the home of Sirhan's family, although the family has not been staying there.

Besides imposing the strictest security precautions ever at Los Angeles County jail here, authorities are trying to limit comment on the case by all persons connected with it and by public officials.

Of five other persons wounded during the Kennedy shooting, three have been released from hospitals and the other two are reported in good condition.

Sirhan has asked the American Civil Liberties Union to help find a "big name" lawyer to defend him.

A. L. Wirin, noted constitutional lawyer and chief counsel of the Southern California ACLU, has been visiting Sirhan daily in his cell.

Ask for attorney

This week Wirin will ask presiding Judge Richard Schauer of Los Angeles Superior Court to call on the Los Angeles Bar Association and other legal groups to obtain a defence attorney.

Superior Judge Arthur Alarcon rejected Wirin's motion at the arraignment for "one or more outstanding lawyers" to be appointed to defend Sirhan but indicated he would reconsider the request at a later time.

Wirin emphasizes that the ACLU has not undertaken the defence of Sirhan and has commended the courts and prosecution for vigorously protecting the defendant's rights, rare praise from the ACLU.

Sirhan presently is represented by Wilbur F. Littlefield, chief deputy trial lawyer in the public defender's office. At his request, entering of a plea of guilt or innocence was continued until June 28.

Wirin hopes that a lawyer of the calibre of Melvin Belli, who defended Jack Ruby in Dallas, would be sought by the court.

Wirephotos

J.S. ambassador at large; n, former secretary of the d; John Seigenthaler, face iessean; Ja[illegible] Whittaker, end; and St[illegible]en Smith, a s national day of mourning.

sely'

commitment to the ideals and great enterprises of American Society.

"Our future may live beyond our vision, but is not completely beyond our control. It is the shaping impulse of America that neither fate nor nature nor the irresistible tides of history, but the work of our own hands, matched to reason and principle, that will determine our destiny. There is pride in that, even arrogance, but there is also experience and truth. In any event, it is the only way we can live."

This is the way he lived. My brother need not be idealized, or enlarged in death beyond what he was in life, to be remembered simply as a good and decent man, who saw wrong and tried to right it, saw suffering and tried to heal it, saw war and tried to stop it.

— in a word, of social justice."

He said the assassination "inscribes itself in indelible characters not only in the history of the United States of America but as well in the conscience of humanity."

Elsewhere in Europe, American churches were filled with large congregations of visitors and members of American communities who came to hear special services for the slain senator.

In Paris, Catholic, Episcopal and other Protestant denominations which serve the American community held special services in which ministers and priests alike condemned the violence which killed Kennedy. They praised his contribution to the fight for peace, justice and dignity of man.

In London, hundreds of visitors formed a steady line into the American embassy to add their signatures to books of condolences for Kennedy, which now mount to volumes.

Students at International Hall at London University brought a huge red, white and blue floral wreath to the embassy which has been in the past the target of violent demonstrations by students.

One British housewife explained, "I feel I just had to come. This was not just an American tragedy, but a tragedy of our generation."

Party leaders attend Ottawa memorial Mass

Canadian Press

OTTAWA, June 10 — The leaders of three national political parties were among some 1,000 people who attened a Mass and memorial service here yesterday for Senator Robert F. Kennedy.

The service at Notre Dame Cathedral was attended by Prime Minister Trudeau, Conservative Leader Stanfield, NDP Leader Douglas and about 100 members of the diplomatic corps, including W. Walton Butterworth, U.S. ambassador to Canada.

Archbishop J. A. Plourde, head of the Ottawa Roman Catholic archdiocese, celebrated the Mass and said during a brief sermon that the mourning would be "unlife and the method of his death.

"He fought poverty, war, economic problems and the war in Viet Nam . . . he fought the very violence that finally destroyed him."

Anglican Bishop E. S. Reed, leading the congregation in prayer during an ecumenical service that followed the Mass, said mankind "must overcome the stupidity . . . which makes possible such tragic waste."

He said Senator Kennedy "battled against oppression and labored for peace."

Several hundred people stood outside the packed cathedral during the 50-minute service. When Mr. Trudeau left the church many of

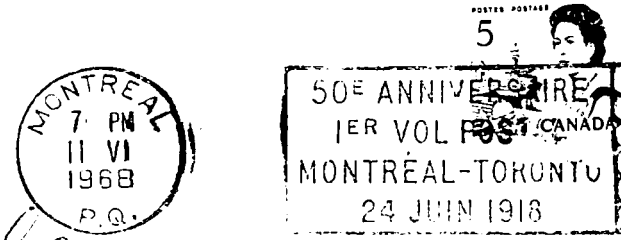

The Attorney General,
United States of America
Washington D.C.
U.S.A.

ROBERT BROWN
1105 JULES POITRAS
VILLE ST. LAURENT, APT. E 4V
MONTREAL, P.Q.

Typed: 6/27/68
FMV:MAJ:ehd
166-12C-1

6/10/68

July 3, 1968

FILED
BY HDS
ON JUL 12 1968

Mr. Robert W. Murphy
80 St. Marks Place
Staten Island, New York

Dear Mr. Murphy:

President Johnson has asked me to thank you for your recent communication. He appreciates the interest which prompted you to share your views with him.

Sincerely,

FRED M. VINSON, Jr.
Assistant Attorney General

Records
Chrono
M. Johnson

1968 JUL 8 P.M.

6/10/68

The President of the United States
Washington, 25, D.C.

Mr. President:

THIS ANIMAL that destroyed Senator Robert F. Kennedy MUST NOT be destroyed by "due process".

No matter the State, or the laws of that State, THIS ANIMAL must be CAGED for the REMAINDER of it's NATURAL LIFE.

THIS ANIMAL is twenty four years of age. I shall pray every hour of every day that THIS ANIMAL will live to age one hundred; live with the horror of his act, and in utter hopelessness of ever again being free...

To provide THIS ANIMAL with ANY loophole-with ANY possibility of future freedom- would be not only a ghastly travesty on Justice, but an INFAMOUS CRIME against Humanity....

Robert W. Murphy
80 St. Marks Place
Staten Island 10301, N.Y.

Robert W Murphy

RECEIVED
JUN 26 1968
CRIMINAL DIVISION

DEPARTMENT OF JUSTICE
13 JUN 25 1968
R.A.O.
CRIMINAL-GEN. CRIME SEC.

STATEN ISLAND
JUN 10
PM
1968
N.Y.

ALWAY
ZIP

The President of the United States
Washington 25, D. C.

R/M Murphy
80 St. Marks Pl.
Staten Island 10301, NY

Form No. AD-71
(Rev. 2-28-61)

RECEIVED
JUN 26 1968
CRIMINAL DIVISION

6/10/68

FILED
BY HDS
ON JUL 9 1968

NOTICE

PLEASE
DO NOT REMOVE THIS SLIP FROM THE ATTACHED CORRESPONDENCE SINCE IT IS A PERMANENT PART OF THE RECORD.

RECORDS
ADMINISTRATION OFFICE

Reuben R. Gordon

166-12C-1

DEPARTMENT OF JUSTICE
13 JUN 26 1968
R.A.O.
RECORD
CRIMINAL-GEN. CRIME SEC.

FILE-M.A.J.

2675 Ocean Avenue
Brooklyn, N.Y. 11229
June 10, 1968

Mr. Fred Vinson Jr., Assistant U.S. Attorney General
c/o Scotland Yard
London, England

Dear Mr. Vinson:

I have just heard a radio news program announcing that James Earl Ray, alleged assassin of Dr. Martin Luther King, will be held by British authorities until June 18th. The Sunday News of June 9, 1968 stated the following:

"Last night Fred M. Vinson Jr., head of the Justice Department's Criminal Division, flew to London" to review on behalf of the United States the custody, protection and expeditious return to this country of James Earl Ray."

The announcement by F.B.I. Director Hoover of the arrest in London of Dr. Kings assassin came close on the heels of the shattering news of the assassination of Senator Robert F. Kennedy. The shock of

166-12C-1

The Senator's assassination was devastating to the American people who have not yet recovered from the wounds inflicted on them by President John F. Kennedy's murder at the hands of Lee Harvey Oswald.

Almost as shattering as the President's assassination itself was the subsequent killing of the assassin surrounded as he was by a phalanx of Dallas police. The murder of Senator Kennedy in the midst of his security guards is a startling parallel to the execution of Oswald by Jack Ruby in full view of a nation-wide television audience.

The death of Senator Kennedy like that of Lee Harvey Oswald has raised serious questions as to the effectiveness of the agencies responsible for our national security. The action of President Johnson in assigning secret service men to guard all major presidential candidates points up the threat to our national security posed by political assassination.

In connection with all three assassinations there is one remarkable reaction by our security agencies - namely their haste to assure the public that there is no

evidence of a conspiracy by enemy agents. The assassin is immediately labelled a sick individual and a product of our sick society. The nation is invited from every pulpit and forum to don sackcloth and ashes and and look upon its head the hot coals of the collective guilt for the martyrs whose murder is laid at the doors of the people.

All this maudlin crocodile tears smacks strongly of a calculated brainwashing and of the psychological warfare so effectively practiced by the communist intelligence agencies in turning against our own country the hatred and outrage which should be directed toward the communist agressors in Vietnam.

I submit that it is not society which is sick - it is our intelligence services and our leadership who are sick. They are suffering from a ferocious amnesia that has blinded them to the existence of the world-wide communist conspiracy to destroy democracy by force and violence.

With respect to the assassination of Dr. martin Luther King every known fact fits into a pattern of action which can be explained only on the basis of a classic

example of political conspiracy. The motive for the assassination was twofold – to eliminate the apostle of non-violence and to set off the holocaust of arson, murder, and destruction which did in fact sweep the nation.

The assassination was long and carefully plotted and financed by enemy intelligence following a modus operandi consistent with the theory that James Earl Ray was remotely controlled by Colonel Abel of the K.G.B. working perhaps with Kim Philby. It is highly unlikely that Ray himself would have the slightest inkling that he was acting as an agent of the Communist Intelligence assassination apparatus. To Ray the murder of Dr. King was a professional "contract" killing prepared with all the meticulous attention to detail described by Burton Turkus in his book "Murder Incorporated."

The modus operandi of a Cosa Nostra killing is perhaps best shown by the tactic of cutting in on the police radio waveband to draw ~~the~~ the pursuit off on a wild-goose chase while Ray made good his escape.

It is Ray's operations in Canada which show the earmarks of the K.G.B.

standard operating procedure utilizing their local network.

Ray's assumption of the identity of police constable Sneyd is a tactic that recalls the identical procedure of the soviet agents in the Baltch Case which was tried by U.S. Attorney Foley in Brooklyn Federal Court. Another interesting parallel to the Baltch case is the fondness of the N.L.B. for assuming the cover of the teaching profession. Baltch himself taught languages in a Berlitz school and took courses in a radio school.

According to the N.Y. Daily News of June 10, 1968 Ray chose for his second alias the name of Paul Bridgeman who is listed in the Toronto city directory as a consulting teacher for the Board of Education. Both Colonel Abel and the Baltches cultivated the acquaintance of school teachers whose sympathy with and participation in Communist front organizations has been documented before the Senate Internal Security Sub-committee. Ray's choice of a teacher for his second alias might tie in with the fact stated by James B. Donovan, Colonel Abel's defense attorney, that the New York City

Teachers Union was a communist-dominated union conducting a Trojan Horse operation for the penetration and takeover of the city's 50,000 man teaching profession.

Jane B. Donovan's book "Strangler on the Bridge" provides one exotic detail which would tend to support the theory that Dr. King's assassination was a "murder incorporated" contract undertaken as a joint venture by the K. K. K. who sub-contracted the actual killing to the Cosa Nostra. The convict with whom Colonel Abel shared a cell in the federal penitentiary was Aguillante, godson of a prominent Cosa Nostra dignitary, and king of the private sanitation cartage racket in the Westchester area.

A man with the intelligence background of Colonel Abel could hardly fail to see the immense possibilities of using as a powerful auxiliary the de facto political control exercised by the Cosa Nostra over our popularly elected officials. The "Marcus Case" currently in progress in the Federal Court at Foley Square is unfolding a machiavellian intrigue for subversion and corruption of the city government that would have done

credit to Stalin himself.

Herbert Itkin, the alleged undercover agent for the F.B.I. under the guise of a labor lawyer was acting as attorney for corrupt labor leaders who plundered their union pension funds for the benefit of their Cosa Nostra masters. It seems quite conceivable that Itkin was acting as a double agent monitoring the F.B.I. for the benefit of Tony "Ducks" Corallo and his Mafia associates as a counter-espionage agent.

Itkin's frequent trips to London might provide the link between the local Cosa Nostra and the K.G.B. apparatus which may have been passing Ray along their underground railway to an ultimate disappearance behind the Iron Curtain.

The sudden trip to London of Theodore Kheel in the midst of his mediation efforts in the dispute between President Shanker of the United Federation of Teachers and the Board of Education may have some bearing on the King assassination. Kheel, as a nationally-known labor mediator, has participated in Teacher's Union Contract Negotiations and has dozens of connections with leaders of Communist-front organizations masquerading

as peace groups and civil rights groups. He and his wife have been active with Negro Civil Rights Organizations and were personally acquainted with Dr. Martin Luther King.

Theodore Kheel, on the other hand, knew Herbert Ithin and James Marcus and is probably fully aware of the close working relationships between officials on all levels of government and the international network of the Mafia.

James Earl Ray, King's assassin, was a baker according to his F.B.I. description. As such he may have been a member of the Bakers and Confectioner's Union headed by Mr. Motto who is a co-defendant with Tony Corallo of the Cosa Nostra. Another detail tending to connect Ray with the Cosa Nostra and the H.G.B. is his alleged effort to obtain funds from a Swiss bank. This may be the pay-off money for the execution of the "contract" on Dr. King.

The Colonel Abel trial, the espionage trial of the Baltches, and the current Cosa Nostra exposé in the Marcus Case provide many details of the Modus Operandi closely followed

by James Earl Ray in the assassination of Dr. Martin Luther King.

The theory here advanced that James Earl Ray was carrying out a politically-motivated assassination contracted by the Cosa Nostra acting as paymaster for the K.G.B. is based on the facts so far published in the news media. Whether or not the theory is confirmed by hard evidence will not materially affect the known fact that enemy intelligence possesses the capabilities of carrying out political assassinations and that such murders have in fact been repeatedly executed.

~~As~~ A corollary to the above theory is the assumption that attempts will be made to silence Ray so as to conceal the modus operandi of the enemy intelligence murder apparatus.

A successful attempt on Ray's life would have disastrous ~~consequences~~ effects on the morale of the American people and would shatter their confidence in our security agencies.

Sincerely yours,

Reuben R. Gordon

Enclosures - Letter to President Johnson

"We will bury you!" —Khrushchev
(A progress report)

ASSOCIATED TEACHERS AGAINST CORRUPTION

The following letter is reproduced in the interest of the "People's Right to Know."

Copies will be circulated to all Presidential candidates and to all law enforcement and investigation agencies - city, state, and federal. Supporting documents are available.

2675 Ocean Ave.
Brooklyn, N.Y.
March 15, 1968

President Lyndon Johnson
The White House
Washington, D.C.

Dear Mr. President:

The enclosed letter to Richard Nixon and to Governor Rockefeller raises the crucial issue of the breakdown of law and order in New York City and State. The most dangerous aspect of this breakdown is that the judiciary, the police, the district attorneys and the law enforcement machinery have been found to be in league with organized crime for the exploitation of the citizens who are heavily taxed to support a government which betrays them.

I shall cite only a few of the major scandals that have shaken the confidence of the public in their government officials.

1) The "Marcus Case" shows that one of Mayor Lindsay's most trusted commissioners was working with Tony "Duchs" Corrallo of the Mafia to fleece the taxpayer by throwing "emergency" contracts to their co-conspirators who cut up the graft and kickbacks between them.

2) The 350 man Police Narcotics Division has been "shaken up" by Police Commissioner Leary as a result of the proof submitted by a dismissed police officer that the squad was riddled with corruption. The two most vicious examples of this corruption were the theft from an office safe of several thousand dollars intended for the widow of a policeman, and the revelation that police were peddling the same narcotics they had seized from arrested narcotics "pushers."

3) The cynical attitude of the district attorneys and the police officials is shown by their handling of the little notebook which detective Peter E. Meenan lost in the subway over a year ago. Meenan's notebook listing many firms to be touched for graft was found and turned over to city law enforcement officials a year ago.

These officials "investigated" for a year and could find no witnesses against Meenan. When finally the scandal of the "little notebook" was exposed to public view, District Attorney Hogan was unable to indict any of the grafting policemen..

Most of the dozen or so police officers who subsequently were given departmental trials have suffered no worse penalties than reprimand or transfer.

The moral of these two ugly police scandals will not be lost on police officers throughout the nation who continue to operate as the official crime syndicate in uniform.

The moral is: Don't get caught! However, if you do slip up, don't open your mouth about your superiors in the system - the worst you can get is a slap on the wrist and a transfer. In other words, the graft you kick back to your superiors is protection insurance and will be honored as such.

3) The judiciary in New York City and State has recently been shaken by two scandals and is nervously trying to hold back additional exposures of criminals whose black robes cover their black deeds.

a) The case of Judge Lloyd Sarisohn in Nassau County reveals a judge who consorts with prostitutes, fixes traffic tickets, tampers with court records, and bullies the public who appear before him.

b) The case of Judge Benjamin Schor in Kings County is involved with a conspiracy to shake down a tavern owner for his services in obtaining a liquor license.

Judge Schor is presently under indictment for perjuring himself before the Grand Jury in connection with the shakedown which involves also the New York State Liquor Authority.

Presiding Judge Beldock of the Appellate Division who announced over a year ago that he would bring up Judge Schor on charges of misconduct in office, has apparently decided to forget the whole thing. Perhaps he fears it might revive the old scandal in the State Liquor Authority where Mr. Morehouse, State Republican Chairman and close friend of Governor Rockefeller, was involved.

The list of noisome scandals among judges and law enforcement officials could be extended ad nauseam. Currently, former Judge Gustave Rosenberg is involved in an alleged conspiracy to accept a bribe for giving a suspended sentence to a captain or "button" man in the Cosa Nostra.

New York City and State under Mayor Lindsay and Governor Rockefeller have already become a "disaster" area in law enforcement. It remains only for the President to issue an official proclamation to that effect.

The enclosed letter to Mr. Nixon is an effort to brief him on the breakdown of law and order in New York State under Governor

Rockefeller, who is his rival for the Republican Presidential nomination.

The fact that Attorney General Clark has assigned a special Task Force to combat organized crime in New York City, is evidence that you and the Justice Department are fully aware of the national threat posed by the Crime Syndicate operating in our major cities.

May I suggest that you make available to Senators Robert Kennedy and Eugene McCarthy all of the facts on the threat posed to the internal security of our nation, by the treason of the judiciary and law enforcement officials who have sold out to organized crime.

Sincerely yours,

/s/ Reuben R. Gordon
Associated Teachers Against Corruption

Enclosure: Letter to Richard Nixon

Note: Material for this document came from records of the
1) The State Commission of Investigation
2) National Council on Crime & Delinquency
3) Civilian Bureau of Intelligence
4) Senate Internal Security Subcommittee
5) President's Commission on Law Enforcement and Administration of Justice

LET'S GET OUT OF VIETNAM AND FIGHT THE SHANKER-DONOVAN SELL-OUT OF TEACHERS AT HOME!

Is President Al Shanker and his entrenched bureaucracy a dummy front for the C.I.A.?

Are Vice President O'Neill and Richard Parrish stooges for the Communist Intelligence service?

What's behind this stage production of the Great Debate on U.F.T. policy on the Vietnam War?

The New York Times of March 8, 1967 quotes a Communist Intelligence Expert who deserves to be heard on this problem facing our union.

In discussing the strategy of Communist Intelligence Services in the West, former Polish Communist official Wladyslaw Tykocinski said:

"It is not the recruiting of spies - that is quite easy. The whole thing is political - everything should show that world opinion is supporting Communism.

"You are always looking here at home for Communists. But they - the real Communists of the intelligence apparatus - they don't want communists. They want citizens with money and influence.

"They flatter the intellectuals and the non-Communist left and they get them to do the work. They don't want them as Communist party members but as stooges who have entree in society.

"To prove to the world that you are savings the world and that you are the wave of the future, you need respectable people - not workers, but students, teachers, churchmen, professors and doctors."

This is the battle for influence that intelligence officers say the general public does not understand.

Are Shanker and Kolodny the wave of the future for the United Federation of Teachers? Is fake unionism where Superintendent Donovan and Personnel Director Lang act as hatchet-men for Shanker in purging his anti-Communist opposition - is that the wave of the future for the rank-and-file classroom teachers?

But on with the Great Debate on U.F.T. policy toward the Vietcong!

We're listening!

ASSOCIATED TEACHERS AGAINST CORRUPTION
(ATAC)

ASSOCIATED TEACHERS AGAINST-CORRUPTION

Hell No! We won't go -- for Al Shanker's "Big Lie" technique to cover up his rat-fink sellout of union teachers to Donovan's kangaroo court departmental trials.

The Big Lie was Shanker's statement that any suspended teacher will be defended by the Union if only he requests assistance.

The facts below throw Shanker's lie back in his teeth and in the teeth of every delegate who has joined in Shanker's conspiracy of silence.

Demand that Shanker and Kolodny answer the charge of sell-out of union members.

Beginning in May 1961 and continuing to date Mr. Shanker has denied me all rights as a tenured teacher. He has been acting in concert with the officials of the Board of Education.

The combination of this vicious discrimination and harassment came at the Delegate Assembly of March 20, 1967.

There when I rose to answer a brazen falsehood of Mr. Shanker, he replied in typical "big lie" fashion by stating that I was not a member of the union.

Apparently, Mr. Shanker was officially pronouncing me an "unperson" to excuse the fact that for six years he had denied me every right spelled out in the Union Contract as well as under State Education Laws.

The result of Mr. Shanker's failure to enforce the contract has been that I have twice been suspended without pay and dismissed from the school system with a loss in salary over the years amounting to over $20,000 plus interest.

In support of my charges I sent a petition to Education Commissioner Allen. This petition gives the details of the Board's vicious illegal actions against me. At no time did Mr. Shanker and the Union officials offer me any assistance in enforcing my rights before Commissioner Allen.

I was compelled to carry my demand for reinstatement with pay through the Appellate Division. At this stage, the Union submitted an amicus curiae brief after having refused to supply me with counsel. I won reinstatement at a cost of $9,000 in counsel fees which represents a year's salary. The Union officials have refused to contribute a single penny to the expense of litigation in defense of teacher tenure.

I request that my fellow delegates redress this wrong done me.

/s/ Reuben R. Gordon
Member and Delegate of the United
Federation of Teachers

Reuben R. Gordon
2075 Ocean Avenue
Brooklyn N.Y. 11229
U.S.A.

Opened by Jack

Mr. Fred Vinson Jr., Assistant U.S. Attorney General

Pls send on C/o Scotland Yard
London, England

AIR MAIL

Via airmail

Office of Legal Attache
Box 40, American Embassy
F.P.O. New York, 09510

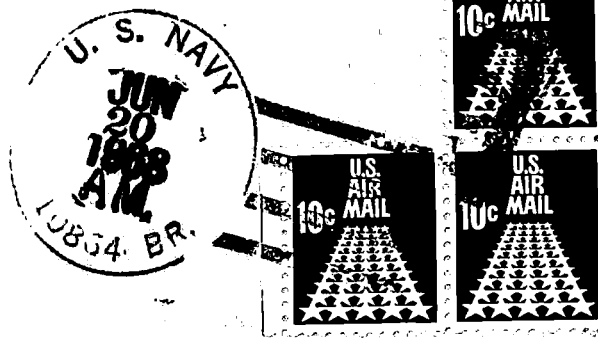

MR. FRED M. VINSON, JR.
ASSISTANT ATTORNEY GENERAL
U. S. DEPARTMENT OF JUSTICE
WASHINGTON, D. C. 20535

PERSONAL

0-6 (Rev. 4-17-68)

JUN 11 1968

From
Director
Federal Bureau of Investigation
To

- ☐ The Solicitor General
- ☐ Deputy Attorney General
- ☑ Assistant Attorney General
  CIVIL RIGHTS DIVISION
- ☐ Director, Bureau of Prisons
- ☐ The Pardon Attorney
- ☐ Chairman, Parole Board
- ☐ Assistant Attorney General for Administration
- ☐ Immigration and Naturalization Service
- ☐ Bureau of Narcotics and Dangerous Drugs
- ☐ Office of Alien Property
- ☐ Chief - Accounts Branch
- ☐ Chief - Administrative Services Office
- ☐ Chief of Personnel
- ☐ General Litigation Section, Civil Division
- ☐ Records Administration Office
- Att.: ☐ Antitrust Div. ☐ Civil Div. ☐ Civil Rights Div.
  ☐ Criminal Div. ☐ Internal Security Div.
  ☐ Inter-Division Information Unit

☐ A. No further action will be taken in this case in the absence of a specific request from you.

☐ B. Please advise what further investigation, if any, is desired in this matter.

☐ C. For your information, I am enclosing a communication regarding the holder of a diplomatic or international organization visa.

☑ D. For your information.

☐ E. Please note change in caption of this case.

Dissemination: G-2, OSI, CRD, SS

John Edgar Hoover
Director

cc: ☐ Attorney General ☐ Deputy Attorney General
☐ Antitrust Div. ☐ Civil Div. ☐ Civil Rights Div.
☐ Criminal Div. ☐ Internal Security Div. ☐ IDIU

Enc. *(Upon removal of classified enclosures, if any, this transmittal form becomes UNCLASSIFIED.)*

UNITED STATES DEPARTMENT OF JUSTICE

FEDERAL BUREAU OF INVESTIGATION

WASHINGTON, D.C. 20535

In Reply, Please Refer to File No.

June 10, 1968

UNKNOWN SUBJECT;
THREAT TO DERAIL THE KENNEDY
FUNERAL TRAIN EN ROUTE FROM NEW YORK TO
WASHINGTON, D.C., JUNE 7, 1968

Michael Cornelius, 621 West 17th Street, New York City, telephonically advised that while standing in the vicinity of 9th Avenue and 17th Street, New York City, on June 8, 1968, an unknown male individual came out of a telephone booth on the corner of 9th Avenue and 17th Street and asked him for money for the subway. The man then stated he did not like Kennedy and the Kennedy train en route to Washington "would be blown up because the railroad tracks were mined". The man stated the tracks were mined about one-half mile outside of Washington, D.C. The man then disappeared north on 9th Avenue.

Cornelius described individual as a Puerto Rican, five feet six inches tall, 160-170 pounds, medium build, age 31 to 32, dark in coloring, dark coat, light brown slacks, brown tie with dark stripes.

Cornelius advised man appeared drunk.

The following individuals were immediately notified by Special Agent Thomas W. Smith, Federal Bureau of Investigation, between 4:57 p.m., and 5:15 p.m., June 8, 1968:

166-12C-1

A. S. H.

95-112-1

JUN 12 1968

RECORD

File mh

JUN 14 1968

Civ. RIGHTS DIV.

CRIMINAL-GEN. CRIME SEC.

UNKNOWN SUBJECT;
THREAT TO DERAIL THE KENNEDY
FUNERAL TRAIN EN ROUTE FROM NEW YORK TO
WASHINGTON, D.C., JUNE 7, 1968

Sergeant James Conachan, 116th Military Intelligence Group; 67th Ordnance Detachment, Ft. McNair, Washington, D.C., Specialist Bruce Long; Special Agent Douglas L. Fleming, Office of Special Investigations; Special Agent Wilbur R. Sartwell, Naval Investigative Service Office; Captain Walter McCauley, Washington Terminal; Sergeant J. Acree, Intelligence Division, Metropolitan Police Department; and the Washington Field Office, United States Secret Service.

This document contains neither recommendations nor conclusions of the FBI. It is the property of the FBI and is loaned to your agency; it and its contents are not to be distributed outside your agency.

Form DJ-96a
(Rev. 6-22-66)

DEPARTMENT OF JUSTICE

ROUTING SLIP

TO: NAME	DIVISION	BUILDING	ROOM
1. MR. POLLAK			1145
2.			
3.			
4.			

- ☐ SIGNATURE
- ☐ APPROVAL
- ☐ SEE ME
- ☐ RECOMMENDATION
- ☐ COMMENT
- ☐ NECESSARY ACTION
- ☐ NOTE AND RETURN
- ☐ CALL ME
- ☐ PER CONVERSATION
- ☐ AS REQUESTED
- ☐ NOTE AND FILE
- ☐ YOUR INFORMATION
- ☐ ANSWER OR ACKNOWLEDGE ON OR BEFORE _____
- ☐ PREPARE REPLY FOR THE SIGNATURE OF _____

REMARKS

Robt. K. Pelz

FROM: NAME	BUILDING & ROOM	EXT.	DATE

U. S. INFORMATION AGENCY

OUTGOING MESSAGE VIA TELEGRAPH

LIMITED OFFICIAL USE
Classification

JUN 5 ... AM '68

COMMUNICATIONS SEC. USE ONLY

1

SENT TO: CIRCULAR PRIORITY

Origin
IOP/G - 15

Info.

USIA- 12120

USIAC

I/O-2
IAA
IAF
IAN
IAE
IAL
IOA
IOP
IPS
IBS
IAS

STATE
NSA
JUS
NSC-9

SUBJECT-

REFERENCE-

1. The following guidance has been transmitted to USIA media:

2. All strata of American society are shocked and horrified by the Kennedy shooting. From the President and his official family to the lowliest members of the national community, all share the deepest compassion for the Kennedy family. In the words of President Johnson, we all pray for the Senator's recovery.

3. It can be expected that once the initial statements of shock, horror and grief have been made, there may be a flurry of extremist and intemperate statements, statements critical of "a sick society" which can generate such assassinations. These should be used only in direct ratio to the importance of their authors.

4. As in the death of John Kennedy, many in the world again will regard today's tragic shooting in terms of a conspiracy. We cannot and should not be in a position of adding to, or assessing in any way, this kind of theorizing. We should stick strictly with official comments by the police and other law enforcement agencies. For the time being, avoid picking up

Dist. Desired (Offices Only)

166-12C-1 File

DF- OF JUSTICE PAGE 1 OF PAGES

DRAFTED BY	OFFICE	PHONE NO.	DATE	APPROVED BY
MSorkin MS	IOP/G	5031	6/4/68	Hewson A. Ryan

JUN 10 1968

USIA AND OTHER CLEARANCES

Mr. Chernoff

LIMITED OFFICIAL USE
Classification

CIV. RIGHTS DIV.

JUN 10 1968

REGISTERED 89944

ENLIST IN THE "WAR ON WASTE" - USE AIRPOUCH INSTEAD OF TELEGRAMS

IA-5 (REV) 12-66

non-official comments on this subject from whatever source.

5. In view of the events surrounding the killing of President Kennedy's assassin five years ago, we should watch for and use any details on the legal rights being afforded the man under arrest in today's shooting. He has been offered the opportunity to have a lawyer, informed of other rights, etc.

6. On the basis of descriptions of the alleged assailant, some news items speculate that he might be a Latin American, Mexican-American, Eurasian, etc. We should not use any of these reports pending official confirmation of the man's identity.

Exempt

MARKS

SENT TO: All Principal USIS Posts

U. S. INFORMATION AGENCY

OUTGOING MESSAGE VIA TELEGRAPH

LIMITED OFFICIAL USE
Classification

JUN 5 [illegible] AM '68

COMMUNICATIONS SEC. USE ONLY

1

SENT TO: CIRCULAR PRIORITY

Origin
IOP/G - L

Info.

USIA- 12120

USIAC

SUBJECT-

REFERENCE-

I/O-2
IAA
IAF
IAN
IAE
IAL
IOA
IOP
IPS
IBS
IAS

STATE
NSA
JUS
NSC-9

1. The following guidance has been transmitted to USIA media:

2. All strata of American society are shocked and horrified by the Kennedy shooting. From the President and his official family to the lowliest members of the national community, all share the deepest compassion for the Kennedy family. In the words of President Johnson, we all pray for the Senator's recovery.

3. It can be expected that once the initial statements of shock, horror and grief have been made, there may be a flurry of extremist and intemperate statements, statements critical of "a sick society" which can generate such assassinations. These should be used only in direct ratio to the importance of their authors.

4. As in the death of John Kennedy, many in the world again will regard today's tragic shooting in terms of a conspiracy. We cannot and should not be in a position of adding to, or assessing in any way, this kind of theorizing. We should stick strictly with official comments by the police and other law enforcement agencies. For the time being, avoid picking up

Dist. Desired (Offices Only)

PAGE 1 OF PAGES 2

DRAFTED BY	OFFICE	PHONE NO.	DATE	APPROVED BY
MSorkin MS	IOP/G	5031	6/4/68	Hewson A. Ryan

USIA AND OTHER CLEARANCES

I - Mr. Chernoff LRC

LIMITED OFFICIAL USE
Classification

non-official comments on this subject from whatever source.

5. In view of the events surrounding the killing of President Kennedy's assassin five years ago, we should watch for and use any details on the legal rights being afforded the man under arrest in today's shooting. He has been offered the opportunity to have a lawyer, informed of other rights, etc.

6. On the basis of descriptions of the alleged assailant, some news items speculate that he might be a Latin American, Mexican-American, Eurasian, etc. We should not use any of these reports pending official confirmation of the man's identity.

Exempt

MARKS

SENT TO: All Principal USIS Posts

U. S. INFORMATION AGENCY

OUTGOING MESSAGE VIA TELEGRAPH

LIMITED OFFICIAL USE
Classification

JUN 6 8 52 AM '68

COMMUNICATIONS SEC. USE ONLY

1

SENT TO: CIRCULAR PRIORITY

Origin
IOP/G - 1

Info.

USIA- 12120

USIAC

SUBJECT-

REFERENCE-

I/O-2
IAA
IAF
IAN
IAE
IAL
IOA
IOP
IPS
IBS
IAS

STATE
NSA
JUS
NSC-9

1. The following guidance has been transmitted to USIA media:

2. All strata of American society are shocked and horrified by the Kennedy shooting. From the President and his official family to the lowliest members of the national community, all share the deepest compassion for the Kennedy family. In the words of President Johnson, we all pray for the Senator's recovery.

3. It can be expected that once the initial statements of shock, horror and grief have been made, there may be a flurry of extremist and intemperate statements, statements critical of "a sick society" which can generate such assassinations. These should be used only in direct ratio to the importance of their authors.

4. As in the death of John Kennedy, many in the world again will regard today's tragic shooting in terms of a conspiracy. We cannot and should not be in a position of adding to, or assessing in any way, this kind of theorizing. We should stick strictly with official comments by the police and other law enforcement agencies. For the time being, avoid picking up

Dist. Desired (Offices Only)

DRAFTED BY	OFFICE	PHONE NO.	DATE	APPROVED BY
MSorkin MS	IOP/G	5031	6/4/68	Hewson A. Ryan

USIA AND OTHER CLEARANCES

I - Mr. Chernoff HRC

LIMITED OFFICIAL USE
Classification

WAR ON WASTE - USE AIRPOUCH INSTEAD OF TELEGRAMS

OUTGOING
MESSAGE
CONTINUATION SHEET

U. S. INFORMATION AGENCY

DEPT OF JUSTICE
JUN 11 12 23 AM '68
CIVIL RIGHTS
DIVISION

POST	NO.	CLASSIFICATION	PAGE	PAGES
		LIMITED OFFICIAL USE	2 OF	2

non-official comments on this subject from whatever source.

5. In view of the events surrounding the killing of President Kennedy's assassin five years ago, we should watch for and use any details on the legal rights being afforded the man under arrest in today's shooting. He has been offered the opportunity to have a lawyer, informed of other rights, etc.

6. On the basis of descriptions of the alleged assailant, some news items speculate that he might be a Latin American, Mexican-American, Eurasian, etc. We should not use any of these reports pending official confirmation of the man's identity.

Exempt

MARKS

SENT TO: All Principal USIS Posts

IA-5A (REV) 9-66

UNITED STATES INFORMATION AGENCY
WASHINGTON, D. C. 20547

OFFICIAL BUSINESS

POSTAGE AND FEES PAID
UNITED STATES INFORMATION AGENCY

Justice

UNITED STATES INFORMATION AGENCY
WASHINGTON, D. C. 20547

OFFICIAL BUSINESS

POSTAGE AND FEES PAID
UNITED STATES INFORMATION AGENCY

Dept of Justice
Wash. D.C.
Attn: Clerk

REGISTERED
Return Receipt Requested
89944

0-6 (Rev. 4-17-68)

[redacted]n
Director
Federal Bureau of Investigation
To

☐ The Solicitor General **June 10, 1968**
☐ Deputy Attorney General
☒ Assistant Attorney General **Stephen J. Pollak**

☐ Director, Bureau of Prisons
☐ The Pardon Attorney
☐ Chairman, Parole Board
☐ Assistant Attorney General for Administration
☐ Immigration and Naturalization Service
☐ Bureau of Narcotics and Dangerous Drugs
☐ Office of Alien Property
☐ Chief - Accounts Branch
☐ Chief - Administrative Services Office
☐ Chief of Personnel
☐ General Litigation Section, Civil Division
☐ Records Administration Office

Att.: ☐ Antitrust Div. ☐ Civil Div. ☐ Civil Rights Div.
☐ Criminal Div. ☐ Internal Security Div.
☐ Inter-Division Information Unit

☐ A. No further action will be taken in this case in the absence of a specific request from you.

☐ B. Please advise what further investigation, if any, is desired in this matter.

☐ C. For your information, I am enclosing a communication regarding the holder of a diplomatic or international organization visa.

☒ D. For your information.

☐ E. Please note change in caption of this case.

John Edgar Hoover
Director

cc: ☒ Attorney General ☒ Deputy Attorney General
☐ Antitrust Div. ☐ Civil Div. ☐ Civil Rights Div.
☐ Criminal Div. ☐ Internal Security Div. ☐ IDIU

Enc. *(Upon removal of classified enclosures, if any, this transmittal form becomes UNCLASSIFIED.)*

UNITED STATES DEPARTMENT OF JUSTICE

FEDERAL BUREAU OF INVESTIGATION

WASHINGTON, D.C. 20535

In Reply, Please Refer to File No.

June 10, 1968

ASSASSINATION OF
SENATOR ROBERT F. KENNEDY
LOS ANGELES, CALIFORNIA

In our continuing investigation to trace the activities of Sirhan Bishara Sirhan immediately prior to the shooting of Senator Robert F. Kennedy, several witnesses have been located who observed Sirhan in the ballroom of the Ambassador Hotel moments prior to the assault. One witness, Edward Minasian, employee at the Ambassador Hotel, observed the actual shooting. None of the witnesses interviewed observed Sirhan in the company of any other individual.

A casual acquaintance of Sirhan's, Gaymoard Mistri, Pasadena, California, when interviewed related he had a chance meeting with Sirhan at approximately 6:10 p. m., Pacific Daylight Time, on June 4, 1968, at a Pasadena restaurant. He claimed to have been with Sirhan until approximately 7:30 p. m., Pacific Daylight Time. During this period, Sirhan gave no indication whatsoever of his intentions to commit the action that followed several hours later. In fact, he invited Mistri to engage in a game of pool and gave no indication that there would be a time limit or that he had a subsequent engagement.

Walter S. Crowe, Jr., an admitted member of the Communist Party, acknowledged an acquaintanceship with Sirhan, having last been in contact with him on May 2, 1968. Crowe stated Sirhan was not a member of the W. E. B. DuBois Clubs of America nor was he a member of the Communist Party. Crowe considered Sirhan "erratic" in his political philosophy since he politically favored movements that are considered by the general populace to be left of center; however, definite phases of his thinking were to the right of center, particularly on the subject of the State of Israel.

It has been reported by the Los Angeles, California, Police Department that a ballistic examination has proven that the bullet removed from Senator Kennedy's head had definitely been fired by the murder weapon at a distance from two to six inches.

166 12C 1
DEPARTMENT OF JUSTICE
27 JUN 5 1968
R.A.U.
5

Fell mh

ASSASSINATION OF SENATOR ROBERT F. KENNEDY

Information was developed by our Los Angeles Office to the effect that Sirhan has been identified as engaging in target practice with a .22 caliber pistol on June 4, 1968, at the San Gabriel Valley Gun Club, Duarte, California.

Sandra Serrano, aged 20, who appeared on television immediately after the shooting was interviewed in detail relative to her statement that she heard shots and then saw a man and woman running from the scene of the shooting. According to Serrano, as the woman who wore a polka-dot dress ran by her she yelled "We shot him - we shot him." An on-the-scene examination of the area in the presence of Serrano indicates she was across the ballroom at least 140 feet from the scene of the shooting and at the time there were approximately 1,500 people in the ballroom. Detective C. J. Hughes, Los Angeles Police Department, advised in his opinion it would have been physically impossible to hear a .22 caliber pistol being fired at a location where Serrano claims to have been, pointing out many other individuals much closer to the shooting who were inside the ballroom had not heard the shots. This phase of our investigation is continuing.

On June 7, 1968, Judge Arthur L. Alarcon, Superior Court, Los Angeles, California, issued an order prohibiting the release of any extra judicial statements, documents, exhibits or evidence so as to insure there be no interference with the constitutional right of Sirhan to a fair trial.

0-6 (Rev. 4-17-68)

Director
Federal Bureau of Investigation
To

☐ The Solicitor General **June 10, 1968**
☒ Deputy Attorney General
☐ Assistant Attorney General

☐ Director, Bureau of Prisons
☐ The Pardon Attorney
☐ Chairman, Parole Board
☐ Assistant Attorney General for Administration
☐ Immigration and Naturalization Service
☐ Bureau of Narcotics and Dangerous Drugs
☐ Office of Alien Property
☐ Chief - Accounts Branch
☐ Chief - Administrative Services Office
☐ Chief of Personnel
☐ General Litigation Section, Civil Division
☐ Records Administration Office

RECEIVED
JUN 10 1968
Deputy Attorney General

Att.: ☐ Antitrust Div. ☐ Civil Div. ☐ Civil Rights Div.
☐ Criminal Div. ☐ Internal Security Div.
☐ Inter-Division Information Unit

☐ A. No further action will be taken in this case in the absence of a specific request from you.

☐ B. Please advise what further investigation, if any, is desired in this matter.

☐ C. For your information, I am enclosing a communication regarding the holder of a diplomatic or international organization visa.

☒ D. For your information.

☐ E. Please note change in caption of this case.

John Edgar Hoover
Director

cc: ☒ Attorney General ☐ Deputy Attorney General
☐ Antitrust Div. ☐ Civil Div. ☒ Civil Rights Div.
☐ Criminal Div. ☐ Internal Security Div. ☐ IDIU

Enc. *(Upon removal of classified enclosures, if any, this transmittal form becomes UNCLASSIFIED.)*

UNITED STATES DEPARTMENT OF JUSTICE

FEDERAL BUREAU OF INVESTIGATION

WASHINGTON, D.C. 20535

In Reply, Please Refer to File No.

RECEIVED

JUN 10 1968

Deputy Attorney General

June 10, 1968

FILED BY T1 On FEB 7 1969

ASSASSINATION OF
SENATOR ROBERT F. KENNEDY
LOS ANGELES, CALIFORNIA

In our continuing investigation to trace the activities of Sirhan Bishara Sirhan immediately prior to the shooting of Senator Robert F. Kennedy, several witnesses have been located who observed Sirhan in the ballroom of the Ambassador Hotel moments prior to the assault. One witness, Edward Minasian, employee at the Ambassador Hotel, observed the actual shooting. None of the witnesses interviewed observed Sirhan in the company of any other individual.

A casual acquaintance of Sirhan's, Gaymoard Mistri, Pasadena, California, when interviewed related he had a chance meeting with Sirhan at approximately 6:10 p. m., Pacific Daylight Time, on June 4, 1968, at a Pasadena restaurant. He claimed to have been with Sirhan until approximately 7:30 p. m., Pacific Daylight Time. During this period, Sirhan gave no indication whatsoever of his intentions to commit the action that followed several hours later. In fact, he invited Mistri to engage in a game of pool and gave no indication that there would be a time limit or that he had a subsequent engagement.

Walter S. Crowe, Jr., an admitted member of the Communist Party, acknowledged an acquaintanceship with Sirhan, having last been in contact with him on May 2, 1968. Crowe stated Sirhan was not a member of the W. E. B. DuBois Clubs of America nor was he a member of the Communist Party. Crowe considered Sirhan "erratic" in his political philosophy since he politically favored movements that are considered by the general populace to be left of center; however, definite phases of his thinking were to the right of center, particularly on the subject of the State of Israel.

166-12C-1
DEPARTMENT OF JUSTICE R
JAN 22 1969
R.A.U.

It has been reported by the Los Angeles, California, Police Department that a ballistic examination has proven that the bullet removed from Senator Kennedy's head had definitely been fired by the murder weapon at a distance from two to six inches.

file
wc

ASSASSINATION OF SENATOR ROBERT F. KENNEDY

Information was developed by our Los Angeles Office to the effect that Sirhan has been identified as engaging in target practice with a .22 caliber pistol on June 4, 1968, at the San Gabriel Valley Gun Club, Duarte, California.

Sandra Serrano, aged 20, who appeared on television immediately after the shooting was interviewed in detail relative to her statement that she heard shots and then saw a man and woman running from the scene of the shooting. According to Serrano, as the woman who wore a polka-dot dress ran by her she yelled "We shot him - we shot him." An on-the-scene examination of the area in the presence of Serrano indicates she was across the ballroom at least 140 feet from the scene of the shooting and at the time there were approximately 1,500 people in the ballroom. Detective C. J. Hughes, Los Angeles Police Department, advised in his opinion it would have been physically impossible to hear a .22 caliber pistol being fired at a location where Serrano claims to have been, pointing out many other individuals much closer to the shooting who were inside the ballroom had not heard the shots. This phase of our investigation is continuing.

On June 7, 1968, Judge Arthur L. Alarcon, Superior Court, Los Angeles, California, issued an order prohibiting the release of any extra judicial statements, documents, exhibits or evidence so as to insure there be no interference with the constitutional right of Sirhan to a fair trial.

MRS. WILLIAM M. AUSTIN • 1414 CHERRY AVENUE • CHARLOTTESVILLE, VIRGINIA 22903

6-9-68

Dear Mr. Johnson -

I don't suppose that you will ever see the enclosed editorial - But if, by some miracle - you should - I commend it to your attention -

Sincerely

Eva Austin

FILED
BY FS
ON AUG 19 1968

File 8/14/'68 mj

166-2C-1

27 JUN 14 1968

Cir. RIGHTS DIV.

The Daily Progress

4 FRIDAY, JUNE 7, 1968

They Want Less Government Control

Revolt of the Farmers

The plight of the American farmer is underscored in a recent poll by the Farm Journal which found that nine out of ten farmers favor new laws to give them more power to bargain on their own.

Nearly that many believe that farmers should organize into bargaining associations that will meet with processors and buyers on prices and other terms, and they want a law that will penalize buyers who discriminate against farmers who join a bargaining group.

The poll revealed further that 68 per cent of the farmers believe they should purposely hold products off the market to force processors to pay higher prices.

From 65 to 80 per cent want the government to be shown of the power to veto price agreements or to set farm prices and production by boards made up of representatives of farmers, processors and consumers.

These results, plus a great many other expressions of opinion on other aspects of the farm problem, would indicate that the farmers would like to take a try at running their own businesses, without government intervention and supervision.

They want to work out their own destiny and not be dependent on haphazard programs representing political compromises and considerations in Congress. They feel that if they control their own programs they can drop them and try something new if they don't succeed, instead of waiting until Congress gets around to the job.

Fundamentally the farmer, who hasn't shared as well as most people in the national prosperity, wants to get out from under the heavy hand of government and try to run his own business on the theory that perhaps he knows more about it than the gentlemen in Washington.

Not the last of the factors in favor of getting the farmer out from under government control is that farm prices would depend more upon the market and less on direct government payments.

It might even mean that Washington could get along with fewer employes in the Department of Agriculture which would be a considerable achievement. With the possibility of farm price support costs decreasing and the Agriculture bureaucracy decreasing also, the attitude of the nation's farmers becomes increasingly attractive to the general public.

Fate of the Suez Canal

It has now been nearly a year since the Suez Canal was closed during the war between Israel and the Arab States and apparently no one cares except the Egyptians and the Russians.

Fifteen merchant ships were trapped in the canal when the war broke out and they are still there. Meanwhile, traffic through the canal is blocked and in the 12 months since there seems to have been no effort made to open the waterway that once was considered about as vital as the Panama Canal for ocean-going commerce.

Neither the United States nor Israel is in any hurry to have the canal re-opened, although perhaps both are suffering some inconvenience and some additional expense. But the Russians are suffering more and the Egyptians are hurting badly.

The blocked canal has impaired a Russian supply line into Vietnam and it has also impeded the expansion of Soviet influence down the Red Sea and into the gulf by the ambitious Russian fleet.

Egypt is suffering from loss of revenue, which had been running at about $260 million a year, revenue which that country badly needs.

The United States, of course, is quite pleased at anything that will make it more difficult for Moscow to continue pouring supplies into Vietnam. And Tel Aviv is quite happy over anything that reduces Cairo's ability to prepare for its next attempt to over-run Israel.

One of the main advantages of the Suez Canal for years had been to reduce the cost of bringing oil from the Middle East to western Europe. But the construction and increased use of huge oil tankers has largely removed that advantage and the building of additional oil pipelines from Eilat on the Gulf of Aqaba to the Mediterranean Coast would make the canal even more unnecessary from the standpoint of oil shippers.

The fate of the Suez Canal illustrates how costly war can prove to be. Once the canal was a powerful strategic force for Egypt and closing it to Israeli shipping did much to increase hard feelings between the two countries. Its closing will cause some hardship for world shipping but the principal loser will be the Egyptians.

The penny weighing machine is the only place where you can get a lot more for your money than you did 20 years ago.

Matter of Opinion

A Look Into the Future

The pace is slow in Virginia's Southside. On a hot summer day in Surry County languor hangs in the air with the dust of tractors.

High-powered automobiles that flash along flat, winding Highway 10 to Richmond seemingly speed through a past age. This is rural Virginia, south of the James River, and men weary of the hustle and bustle of business and civic affairs find it attractive; some retire here to spacious, historic Tidewater houses.

But the atomic age is coming to Surry, has been ever since the Virginia Electric and Power Co. a few years ago announced it would construct a nuclear power plant at Gravel Neck, near Hog Island State Waterfowl Refuge. Since then, VEPCO has opened a $40,000 information center, where the workings of atomic energy are explained, and has pressed on to make the generating station a reality.

It takes about seven years from the announcement of intent to bring a nuclear power plant into being. When the Atomic Energy Commission's Division of Reactor Licensing recommended approval of lands to build two nuclear power reactors in Surry, a milestone in the journey was reached.

The first reactor is expected to be operative by the summer of 1971, the second a year later. When both are working, they will generate enough electricity for 400,000 households. They will also generate taxes for Surry, jobs, and, perhaps, industry.

VEPCO estimates that construction expenditures, including nuclear fuel for the first five years of operation, will total about $850 million. That's a lot of money—and power—to dump into a placid countryside, and it will put Surry smack into the 21st Century.—Norfolk Virginian-Pilot

The Daily Progress
CHARLOTTESVILLE, VA. 22902
Telephone 295-2111
Published every afternoon except Sunday at 413 East Market Street by THE DAILY PROGRESS, INC.
C. E. Lindsay, Publisher Emeritus
Entered at the postoffice at Charlottesville September 1892 as Second Class Matter
John W Gentry—President-General Manager; Lindsay B Mount—Business Manager-Executive Editor; Ben V Kent—Managing Editor; Gilbert R Haile — Editorial Page Editor; Karl W Runser — City Editor; Alan Bruns —State Editor, Chris C Cramer— Sports Editor, Larry V. Hadley—Advertising Manager; Julian D Holland —Circulation Manager.

Home delivery 40c per week

By mail, payable in advance.	Virginia	Other States
One Year	$22.50	$25.00
Six Months	$11.25	$12.50
Three Months	$ 6.25	$ 7.50
One Month	$ 2.25	$ 2.85

All carriers, dealers and distributors are independent contractors and The Daily Progress is not responsible for advance subscription payments made to them or their representatives. Payments not in accordance with the established rates are not authorized.

BOOKMARKS

By Henry J. Taylor

Our Representative in Paris

Behind the scenes, South Vietnam officials express a deep and growing concern about Presidential representative W. Averell Harriman in Paris.

They have a right to think in terms of Laos, and the common denominator that links their worry with Laos is not President Johnson. It is Mr. Harriman.

Mr. Johnson had no part in the Laos debacle, but Mr. Harriman was an important architect of it as a chief adviser to President Kennedy.

Appearing before a record-breaking 426 newsmen, and speaking to the world over Telstar TV, President Kennedy warned Moscow, Peking and North Vietnam alike on his 62nd day in office that the United States "will not permit" a Red takeover of Laos.

Equipped with three elaborate maps and using a pointer, Mr. Kennedy dramatically explained that a Red Laos bordering South Vietnam made South Vietnam indefensible.

Then occurred the tragic gap between Mr. Kennedy's words and the deed, as it did again in the case of the Berlin Wall and of "on site" inspection in Cuba, the island we solemnly swore to defend.

Kennedy's Presidential adviser Harriman embarked on a tour to round up 14 polyglot countries, tossed together out of nowhere, to take care of Laos and its anti-Red defense. President Kennedy appointed him his chief negotiator with the Red North Vietnamese at Geneva.

Once more, Mr. Harriman had been a major party in the dismal program of saying one thing and doing another. And when we signed at Geneva the devastating Laos accord, Mr. Harriman even stated at Geneva: "Laos isn't too important, after all."

Yet to this very day, no military man alive knows how we could ever contain the Communists in South Vietnam since the moment they were given their sanctuary in Laos. And since President Kennedy sent the first U.S. combat troops into Vietnam we have built up our forces beyond 500,000 men and suffered 121,000 casualties in the horrible try.

It does President Johnson credit that he has never leaned on the Kennedy causes of his disastrous heritage and has scrupulously avoided reflecting in public on the fact. Moreover, Mr. Johnson's courageous action in the Dominican Republic helped to reverse the pattern of saying one thing and doing another. But how can our South Vietnam ally's well-founded suspicions fail to be revived all over again in Paris?

The tragedy of FDR at Yalta will remain to haunt America and the free world for all time. Mr. Harriman was a participant at Yalta and, incredibly, still defends the Yalta agreement. There and elsewhere, his record has been to talk a good game as an adviser and negotiator, and then — behind the scenes — cave in.

What we are seeing in Paris is the Communist hammer-lock technique: twist a little more, push a little more, fight a little more, lie a little more until resistance can stand it no longer. On the record, overcoming this is not Mr. Harriman's forte. In fact, again and again as a party to one surrender after another, he is more identified with the disastrous pattern of saying one thing and doing another than nearly anyone President Johnson could have selected.

There is a poignant personal tragedy in this, for Mr. Harriman is a diligent man. And Mr. Johnson certainly seems to mean it when he states repeatedly to the North Vietnamese that we will not tolerate a one-sided — their side — settlement. But as the talks continue the burning question mounts in Saigon: Why did the American President risk the Laos identification, to say nothing more than that, by having in Paris — of all people — W. Averell Harriman?

Mr. Johnson has a vital opportunity. If he would quietly, but at once, replace Mr. Harriman a wave of renewed confidence would sweep our South Vietnam ally and North Vietnam Paris negotiator Xuan Thuy would, at long last, begin to sit up and take notice.

Inside Report

Political Hatred

The shooting of Sen. Robert F. Kennedy seems the work of one madman rather than any conspiracy, but this insane act cannot be disconnected from the over-all deterioration in the civility of American politics these past three years.

The senseless violence early Wednesday morning in Los Angeles is viewed by pop sociologists as in keeping with an unhappy American tradition of violence. More important, however, it is part of a vituperative political style that is something very new indeed in this country.

As political reporters, we have noticed the change insidiously picking up momentum across the country. The passion of political hatred against a Lyndon Johnson or a Bobby Kennedy passes old bounds. The political dialogue, public and private, becomes more rancorous. The dissenters — particularly the Nergo poor and the war protesters — turn to "direct action" and most un-civil disobedience.

What this adds up to is nothing less than a rejection of conventional forms of political action. From this, it is one step to the burning and looting of the Negro ghetto and another step to a plot to kill Martin Luther King or a lunatic impulse to destroy Robert Kennedy.

Kennedy, though pilloried by the right as the instigator of all this disorder, was profoundly aware of the dangers exposed when civility is gone. That, as well as the quest for middle class support, was why in his campaigning he had been mixing his social reforms generously with calls for law and order.

Indeed, Kennedy realized — even if some of his bomb-throwing young aides did not — the growing demand by the white middle class for a return to civility and a restoration of order. Fully appreciating that this demand could easily balloon into a white counter-revolution, Kennedy was trying to fit a restoration of order into a progressive mold — an exercise not yet convincing to the middle class — as of Wednesday morning's tragedy.

The darkly menacing mood in Washington during the first hours following the Kennedy shooting illustrates the point all too well. Both the White House and Capitol Hill were thrown into a state of panic, both reaching out for any scheme that might bring back law and order and stave off anarchy no matter what the costs in personal liberties. The mood may fade as the shock of the Kennedy killing eases, but it is strong at this writing.

Many Congressmen in particular tend to interconnect, not without some logic, the assassination of Sen. Kennedy's with the disarray and implicit violent threat of the Poor People's March and the anarchism of the student rebels.

But the deterioration of political order certainly cannot be laid solely at the door of the dissenting left. Encouraged no little by the publicists of both left and right, the un-civil vocabulary of the new political style has infected the talk of the average citizen.

In interviewing voters in door-to-door polling in primary states we found a shocking intemperance of invective by Democratic voters talking about leaders of their own party. Taking 1960 as a bench mark, we found nothing approaching such invective in voter interviews even when we talked to Republicans about John F. Kennedy or Democrats about Richard M. Nixon.

Moreover, with President Johnson's drop-out of March 31 having eliminated him as a hate-figure, we found the 1968 invective aimed primarily at Bobby Kennedy.

Your Right to Say It

The Decline and Fall

To the Editor:

I would like to submit the following article from the Indiana General Telephone News:

One of the most widely read books of all time is "The Decline and Fall of the Roman Empire." Written in 1788 by Edward Gibbon it sets forth five basic reasons why that great civilization withered and died. These were:

- The undermining of the dignity and sanctity of the home which is the basis for human society.
- Higher and higher taxes; the spending of public money for free bread and circuses for the populace.
- The mad craze for pleasure; sports becoming every year more exciting, more brutal, more immoral.
- The building of great armaments when the real enemy was within — the decay of individual responsibility.
- The decay of religion; faith fading into mere form, losing touch with life, losing power to guide the people.

The oft-heard warning that "history repeats itself" has an ominous meaning in the light of the above.

The average age of the world's great civilizations has been 200 years. These nations progressed through this sequence:

From Bondage to Spiritual Faith,
From Spiritual Faith to Great Courage,
From Courage to Liberty,
From Liberty to Abundance,
From Abundance to Selfishness,
From Selfishness to Complacency,
From Complacency to Apathy,
From Apathy to Dependence,
From Dependence Back Again to Bondage.'

In a few years the U.S. will be 200 years old. This cycle is not inevitable—it depends on you.

MRS. W. R. KIRKLAND
2502 Huntington Road
RFD 8

Democratic Utopia

To the Editor:

This is in response to Mr. Edwin Carter's letter in Wednesday's Progress. To say he supports the Democrats because they are more experienced in business affairs is his privilege and one thing, but to say that the Republicans are not is ludicrous.

It is ludicrous to the point of my wondering if he really means it. All I can say is "have you ever!" Messrs. Davis and Wright have been insurance executives for a number of years. I always thought that anyone understanding the intricacies of insurance was a pretty good business man.

Incidently, if the Democratic candidates win the three seats on City Council we will have to change the name of our fair city from Charlottesville to Utopia, Va. If they can fulfill all the promises and proposals as outlined in their brochures (one candidate listed 27 — everything ranging from an 18-hole golf course to underground utilities) we will certainly be living in Utopia, maybe bankrupt, but still Utopia.

Personally, I'm supporting and working for Davis, Mothes and Wright who are advocating practical and down-to-earth things, such as maintenance of law and order, giving the people more voice in their city government and encouraging local citizens to decide what is best for the city instead of abiding by state or federal "guidelines" and advice from the "experts."

MARION S. LEAKE
739 Lyons Ave.

Country Is Still 'Land of the Free'

To the Editor:

Thank you for reprinting that eloquent report of the burial of the Unknown Soldier.

Also please thank Chris Cramer for his inspiring report of the meeting of the Christian Athletes a few weeks ago.

Perhaps our country is still the "Land of the Free and the Home of the Brave," in spite of much noise to the contrary.

MRS. WM. T. SNODGRASS
"Orchard Knoll"

The Press Is Blamed

To the Editor:

In light of the tragic events in Los Angeles, a comment on the atmosphere of animosity from which such deeds arise is requisite.

An intelligent citizen is one who listens with an open mind to all the candidates and though he may not agree with the policies advocated by a particular aspirant for public office, he respects that man's right to his opinion.

The fact that an assailant carries a clipping in his pocket which is critical of his victim should at least serve notice that an environment of hostility is far easier to create than one would suppose.

While it is true that in every campaign favorable and unfavorable press appears for each candidate, in this area there has been a preponderance of hostile letters and articles directed against Robert Kennedy and the rampant use of the word "ruthless" is certainly regrettable.

Perhaps the press and the citizens of this community and many others should beware less the adjective be applied elsewhere.

FREDERIC & LOUISE DRAKE
Flordon

Abuse Charged To Columnists

To the Editor:

We have now seen the outcome of the persistent campaign of vilification and abuse directed against Sen. Robert Kennedy by, among others, columnists of the type of Henry Taylor.

If moderation and good sense are to prevail in the discussion of national affairs journalism of that type has no place. May I suggest that at this time you could make a valuable contribution to public debate by not continuing Mr. Taylor's column in your newspaper.

DR. ROBERT BRYAN
769 Madison Ave.

BERRY'S WORLD

"GO TO FRANCE! ARE YOU OUTTA YOUR MIND?"

Governor Stays Execution to Permit Appeal

RICHMOND (AP) — Gov. Mills E. Godwin Jr. has granted more than one month's stay of execution to Harry Junior Williams, 20-year-old Pittsylvania County Negro condemned for the 1966 slaying of a white man.

Godwin granted the stay, from June 15 to July 19, to permit counsel for Williams to seek a rehearing before the State Supreme Court.

Williams, whose home is at Ringgold, was sentenced to death Feb. 13, 1967, in Pittsylvania County Circuit Court for the fatal shooting Nov. 9, 1966, of James Melvin Sarver, 38, at the Sarver home.

Williams originally had been scheduled for execution April 7, 1967, but a succession of stays has delayed his execution.

In addition to the murder conviction, Williams also is under heavy sentences for wounding Sarver's wife and two of the Sarver children. Testimony at his trial was that he came to the door of the Sarver home, shot Sarver to death when he answered the door, then stepped into the house and shot Mrs Sarver and the two children.

Small School Burns in Valley

STRASBURG (AP) — Strasburg Elementary School caught fire about 8 a.m. today as the first pupils and teachers began arriving for the last day of school. No one was believed to be injured.

By late morning, flames had all but consumed the two-story structure.

A spokesman at the town office said the fire apparently started in a third grade room on the second floor of the older section of the school — oldest school building in Strasburg.

The fire quickly spread and within minutes was out of control.

The elementary school has an enrollment of about 500.

A town office spokesman said there was as yet no indication as to the cause of the fire.

CROZET LIONS SALE

The Crozet Lions Club door-to-door broom sale, which was curtailed by weather May 27, will be completed Monday. Proceeds will go to the Miller School library.

Retired Naval Surgeon

Pugh Tells of Herbs

By BOYCE LOVING
Progress Correspondent

GREENWOOD — "Sausage is not sausage without sage," Rear Admiral Lamont Pugh, retired surgeon-general of the Navy, told the Crozet Woman's Club in a talk on herbs this week.

Adm. Pugh, a native of the Batesville community of Albemarle County and a graduate of the University of Virginia School of Medicine, was introduced by his sister, Mrs. Virginia Mays, president of the Woman's Club. He is now physician to the students of George Washington University.

The speaker said he had made an extensive study of the origin, history and uses of herbs and added that they represent both integration and segregation. He explained that a large number of herbs may be planted in a limited plot of ground, yet not lose their plant family characteristics.

Adm. Pugh cited the fact that herbs are mentioned in the Bible and in other ancient writings. He noted that Charlemagne ordered 10 varieties of herbs planted in his garden and stated that it was the drinking of hemlock that caused the death of Socrates. Shakespeare mentions herbs a number of times, Adm. Pugh said, and stated that a search for herbs played a part in the discovery of the Western Hemisphere.

Herbs are important as food, flavoring, perfume and in medicine, the admiral said. They may be divided botanically as annuals, biennials and perennials and are classified as to the use of their roots, flowers or other portions of the plants, he pointed out.

With a sly touch of humor, the speaker noted that the American Indians got revenge for the treatment accorded them by the English colonists by introducing the latter to tobacco. The Indians, he added, knew about herbs as medicines.

The colonists, Adm. Pugh continued, brought some European herbs to North America from their countries of origin. The speaker also said that in 1735 the Virginia Gazette of Williamsburg carried an advertisement for the sale of sweet basil seed.

He also quoted (with tongue in cheek) a method of distinguishing between a weed and an herb: "If you pull it up and it comes back up, it is a weed."

Many herbs grown in United States gardens today are used in the manufacture of modern medicines, Adm. Pugh said. He cited the foxglove as an herb from which digitalis, a drug

ADM. LAMONT PUGH
Speaks on Herbs

used in treating heart ailments, is made.

The former Navy surgeon-general also explained the use of many other common herbs for medicinal purposes. These included horehound, vermifuge, mullein, etc. Marjoram and thyme, he said, are sources from which bees obtain nectar for making an excellent quality of honey.

"King of the herbs", according to Adm. Pugh, is ginseng, an herb the root of which used to be dug in the Blue Ridge and Ragged mountains in this area. Most ginseng, he explained, was exported to China, where the American medicinal root was considered superior to that from any other portion of the globe.

The speaker concluded by saying ginseng once was grown commercially near Crozet. (The grower is said to have been Riley Graves, now deceased.)

As an after-piece to his talk on herbs, the former Navy doctor recited a long humorous poem, "The Yarn of the Nancy Bell," by William Gilbert, somewhat in the vein of "The Cremation of Sam McGhee," by Robert W. Service.

"Navy Surgeon," Adm. Pugh's autobiography, was reviewed in The Daily Progress following its publication several years ago.

Strikers Close 2 More Plants

RICHMOND (AP) — Union workers for Reynolds Metals Co. struck two Richmond plants of the firm Thursday night, bringing to three the number of Reynolds plants closed in the area.

The company closed the South Richmond plant at 11 p.m. and the North Richmond plant at 11:30 p.m., after a strike vote by some 700 members of Local 400 of the Aluminum Workers International Union.

On Saturday, an estimated 300 members of Local 440 of the AWIU voted to strike Reynolds' Bellwood Extrusion plant.

A company spokesman said about 1,100 employes at the North and South Richmond plants are affected by the walkouts. The Bellwood strike affects some 400 workers, the spokesman said.

The two latest walkouts were called after the local voted Thursday to reject a contract offer by Reynolds. G. G. Goode, president of Local 400, refused to discuss the company offer or the size of the strike vote.

Virginians Back Pistol Controls

WASHINGTON (AP) — Eight of Virginia's 10 congressmen voted with the majority Wednesday when the House passed a crime control bill limiting sales of pistols. The vote was 368 to 17.

Reps. Porter Hardy, D-Va., and William C. Wampler, R-Va., did not vote.

Voting for passage were Virginia Reps. Thomas N. Downing William M. Tuck, John O. Marsh, Watkins M. Abbitt and David M. Satterfield, all Democrats and Richard C. Poff, William L. Scott and Joel T. Broyhill, Republicans.

Managers Change At Bank in Greene

STANARDSVILLE — Larry E. Lamb will become acting manager of the Virginia National Bank's Greene County office on July 1.

Lamb replaces Willis E. Estes of Ruckersville, assistant cashier and manager, who will enter Officer Candidate School.

Estes, a graduate of the University of Virginia, has been manager of the Stanardsville office since February 1967.

A 1966 graduate of the University of Virginia with a degree in commerce, Lamb has been active in business in this area.

After joining the bank's staff in April, 1967, Lamb received intensive training in Charlottesville and attended the VNB credit school in Norfolk last summer.

He is a member of the Greene County Jaycees and Mountain View Methodist Church. He is married to the former Linda West and they have one son.

LARRY E. LAMB
Acting Manager

They're Outstanding

Brenda Joyce McCord (right) will attend Richmond Polytechnic Institute next fall with a $1,000 scholarship from Orange's American Legion. Her classmate at Orange County High School, Jo Ann Strickland (left), won the $250 American Silk Mills award as a distinguished student. Progress photo by Allison

'Get Involved,' Butt Tells Orange Seniors

By BEVERLEY ALLISON
Progress Correspondent

ORANGE — The 17th and largest (147) graduating class at Orange County High School was told not to expect an "instant education."

School Supt. Robert E. Butt asked the seniors to become involved in their community—to be willing to work for it and fight for it.

"Support the American way of life . . . As a graduate of the Orange County public school system, represent us well. If you fail, we have failed", Butt told the young people.

Brenda Joyce McCord, daughter of Mr. and Mrs. McCord of Madison Mills, won the top award. Chosen on the basis of scholarship, character and need, Brenda was awarded a $1,000 scholarship by Orange American Legion Post 156.

Jo Ann Strickland and DeWitt Brent Sprinkel were given the annual Distinguished Awards of $250 each by Adolph Goiser, superintendent of the American Mills.

Daughter of Mr. and Mrs. Raymond Strickland, Jo Ann will attend Madison College. Brent is the son of Mr. and Mrs. DeWitt Srpinkel and will enter the University of Virginia.

Cynthia Jill Johnson was awarded a $150 check by the Orange Kiwanis Club for the highest English average throughout her high school career. She is the daughter of Mr. and Mrs. Clyde Johnson of Locust Grove and will attend Sweet Briar College.

A $200 scholarship given by the Orange County Education Association to a member of the J. Thomas Walker Chapter, Future Teachers Association, who shows most promise as a teacher, went to Julie Mallory. Julie, the daughter of Mr. and Mrs. Thomas Mallory of Orange, will attend Madison College.

Two mathematics awards went to Edmund Moore Coleman Jr., son of Mr. and Mrs. Ned Coleman of Rapidan.

He was awarded a $100 check from the Orange Kiwanis Club and a $25 prize from the Math Club.

Louise Bailey, daughter of Mr. and Mrs. Roger C. Bailey of Orange, also won two awards. She was given the Grymes Drug Store cash award for excellence in science and was also named by the faculty as the "best all around student". As winner of this award, based on scholarship, loyalty, leadership and achievement, Louise will have her name engraved on a bronze plaque in the school lobby.

U.S. Acquires Crabtree Falls

LOVINGSTON — The George Washington National Forest has acquired a little over 54 acres at Crabtree Falls in Nelson County in a land exchange with the Atlantic Lumber Co.

Over the years the U.S. Forest Service has been gradually acquiring land in the falls area and this most recent addition has been in the works for several years.

Crabtree Falls, located just off Va. 56 in the Blue Ridge Mountains, are actually a series of cascades that descend from Crabtree Meadows to the South Fork of the Tye River.

Approximately 157 acres of U.S. Forest Service land was exchanged for the Crabtree Falls property. Several years ago, L. A. Snead of Amherst County suggested that the U.S. Forest Service trade timberland of equal value for the land at Crabtree Falls.

Deeds were exchanged between the U.S. Forest Service and the Atlantic Lumber Co. for the lower portion of the falls at Nelson County courthouse on Monday.

Scorpion Had Periscope Leak Before Sailing

NORFOLK (AP) — A Navy court of inquiry probing the disappearance of the submarine Scorpion has been told the ship had a leaking periscope fitting when she left the Meditefranean for Norfolk on her last voyage.

Because of the leak, the nuclear submarine had "lost a lot of hydraulic oil," Communications Technician 1 C. Joseph D. Underwood testified Thursday.

Underwood, a member of the Scorpion's crew, was put ashore at Rota, Spain, because of a possible lung infection as the submarine began the ill-fated Atlantic crossing that never was completed.

"I think they were concerned about conserving it (oil)," Underwood told the court of inquiry. "I don't know whether they were short or not."

He said between May 10 and May 15 the submarine's hydraulic system started shifting back and forth between normal and emergency modes when her rudder and planes were moved. And, he said, the Scorpion's navigation instruments had trouble with her dead reckoning tracer table.

Earlier Thursday the court had been told by the deputy chief of staff of the Atlantic Fleet Submarine Force, Capt. C. N. Mitchell, that the Scorpion's propeller shaft seal was leaking at the rate of seven gallons a minute when she sailed for the Mediterranean in February.

He said, however, this was "not considered serious" and the Scorpion was in good condition.

The nuclear submarine and her crew of 99 officers and men were declared "presumed lost" by the Navy Wednesday. She had been scheduled to arrive here May 27. Her last radioed position was May 21 from near the Azores.

Fluvanna Gets HEW Letter On Race Review

PALMYRA — The Department of Health, Education and Welfare has sent the Fluvanna County School Board a report of their findings of an on-the-scene review of desegregation progress in the county.

School Supt. Willard D. Manby said today that the report's contents would be made public at the school board's June 12 meeting. He said that the HEW report "was not as bad as we thought" but that "they told us we'd have to change our way of life."

In February HEW warned the school board that it would begin "administrative proceedings for the termination of your school system's federal financial assistance" unless desegregation guidelines are met.

If federal funds were stalled for the 1968-69 school year, then Fluvanna could lose over $100,000 in federal help.

FINK'S Jewelers

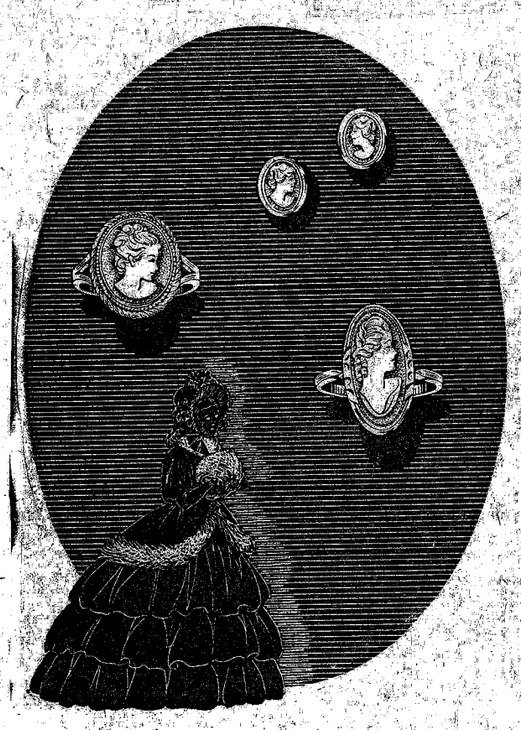

Old-fashioned Cameos

artistic revival of a jewelry fashion from a bygone era. In fourteen karat settings reminiscent of the past, the cameo is very much of the moment.

Left. Cameo fourteen karat gold ring $24.95
Right. Cameo 14k gold pierced earrings $13.00
Bottom. Cameo fourteen karat gold ring $14.95

124 East Main, Charlottesville
Dial 296-6094
Open Friday evenings

Planning to air condition your home or business?

HERE'S WHAT YOU NEED TO KNOW BEFORE YOU BUY!

I would like a free, professional analysis of the air conditioning requirements for my home ☐ for my business ☐.
Please have a representative call.
Name
Address
City Phone

- Which is the most effective way for you to air condition?
- Can you get the same kind of quality equipment it takes to cool the big buildings?
- Will your air conditioning be installed properly?
- Will you get your money's worth?

Our air conditioning experts will answer these questions for you—at no obligation, whatsoever.

MAIL COUPON OR CALL TODAY! TRANE AIR CONDITIONING & HEATING

C. P. Martin Co.
Incorporated
Air Conditioning
Plumbing—Heating
215 Albemarle St. Phone 296-2108

Let RUDY'S give your winter clothes the professional care they deserve during the summer!

Your Winter Clothes will be
- Cleaned
- Mothproofed
- Pressed
- Stored in our vault until Fall

Come in and find out about our Free Storage plan . . . or call us at 296-7166

RUDY'S Dry Cleaners
705 Preston Ave.
We Clean and Store Rugs

GIRARD PERREGAUX
Fine Watches since 1791
KELLER AND GEORGE INCORPORATED
214 E. Main Street Downtown
Barracks Road Shopping Center

COME TO SEE US IN OUR
Temporary Location
517 E. Main
M. C. THOMAS FURNITURE CO.

"Questions for the Candidates"
on
WCHV and WCCV-FM
Monday, June 10th at 8 P.M.
Presented by
Security Storage & Van Lines
and
Jefferson Professional Institute

Question the candidates by calling WCHV as they speak. Visit the candidates in their homes via WCHV from 8 P.M.

Listen for complete election coverage on Tuesday, June 11th beginning at 6:45 PM on WCHV and WCCV-FM.

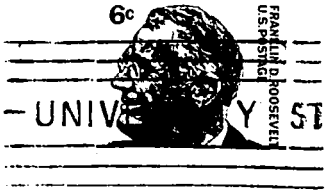

President Lyndon B. Johnson

The White House

1600 Pennsylvania Ave

Washington.

D.C. 20003

MRS. WILLIAM M. AUSTIN • 1414 CHERRY AVENUE • CHARLOTTESVILLE, VIRGINIA 22903

July 10, 1968.

JWY:RAC:tak
166-12C-1
Typed: 7/1/68

Mrs. Roy Ridge
Route 2, Box 363
Gold Hill, Oregon 97525

Dear Mrs. Ridge:

Thank you for your recent letter addressed to President Johnson.

You may be sure that the President shares your concern and that of the American people and their representatives regarding the relentless drive of the world Communist movement. The President is determined that our country will successfully meet the challenges of Communism both here and abroad.

There is no Federal legislation which effectively outlaws the Communist Party as such, and there is no law preventing Communists from making speeches or holding private or public meetings. Moreover, it is not illegal in and of itself to be a member of the Communist Party. The First Amendment to the Constitution guarantees to everyone the right to speak and put in print his views on a subject even though critical of our form of government or of our public officials. It grants to each person the right to associate and meet with persons of his own choosing.

In this regard the judicial interpretation and application of the Smith Act which prohibits advocacy of the violent overthrow of the Government may be of interest. The United States Supreme Court has held that the Smith Act may not be applied in a manner prohibiting persons from teaching or advocating the abstract doctrine of violent overthrow of our Government. The Supreme Court has held that if it were to be so applied it would be held unconstitutional as denying

INSP'TD AND MAILED
COMMUNICATIONS SEC.
JUL 11 1968

to Americans the right to express their opinions. This law has been held constitutional by the Supreme Court as long as it is applied in a manner requiring substantially more proof than mere advocacy. For example, the Court has indicated that if it is shown an active member intends to accomplish the overthrow as soon as conditions will permit and if the advocacy is of such a nature as might be reasonably expected to incite persons to action, then he could be subject to prosecution for that sort of activity.

With regard to outlawing the Communist Party it would be extremely difficult if not impossible to draft such a statute so that it would be constitutional under the protections of the First Amendment regarding freedom of speech, press, and assembly. Such legislation might also be deemed to constitute a bill of attainder. Some such proposals in the past have been opposed by both J. Edgar Hoover and the Department of Justice. Mr. Hoover observed that such legislation even if held constitutional would not cause the Party to end its operations but would drive it underground.

Mr. J. Edgar Hoover, Director of the Federal Bureau of Investigation speaks out against the Communist Party, USA and other extremist groups in his FBI Appropriation 1969. I am enclosing a copy of this testimony for your information.

Such crimes as arson, looting, murder and incitement to riot are ordinarily local offenses governed by the law of the state or city where such conduct occurs and do not usually involve a violation of Federal law.

However, you may be assured that we are constantly alert to the activities of every faction and element which poses any threat to the security of our country and that in the event evidence is developed which reflects a violation of Federal law, the Government will take immediate and effective steps to enforce the applicable statutes.

Your interest in writing to the President and your support for his policies are greatly appreciated.

Sincerely,

J. WALTER YEAGLEY
Assistant Attorney General

Records
Mr. Nelson
Mrs. Knickle

"Blessed is the nation whose God is the Lord;" Ps. 33:12

Mrs. Roy Ridge
Rt. 2, Box 363
Gold Hill, Ore.
97525

June 6, 1968

President Lyndon B. Johnson
Washington, D.C.

166-12C-
DEPARTMENT OF JUSTICE
13 JUN 26 1968
RECORDED
INTERNAL SECURITY DIV.
Civil Section
Civ. RIGHTS DIV.

Dear Mr. President:

I feel that I must write to you expressing my sorrow for the nation I love - the violence in the streets, lawlessness and disrespect for laws, and now and then a killing that shocks the country - as Senator Kennedy's murder.

As an observing citizen these are some things I see that I believe contribute:

1. There is definitely a Communist element boring within. (I know from talking and listening and reading testimony of former Communists)

2 The Word of God has been outlawed in schools - This has direct and indirect consequences, all bad for our society.

3. The religious body identifying itself as the National Council of Churches is fast taking on the identifications of Babylon The Great, The Mother of Harlots, and the Abominations of The Earth - Revelations.

4. The family unit, often "loosely knit" is so preoccupied with things that they neglect the spiritual values and do not live close enough to God. Children are not trained to obey God's laws.

5. We s[redacted] disrespect for [redacted] in our elected officials. Our Congressmen have no hesitancy (most of them) in passing legislation that is definitely in violation of the Constitution. Mrs. President, you, too, are guilty of urging unconstitutional laws. (The gun control laws, to name the most recent.)

Within a few hours of Robert Kennedys being shot, you ordered agents to guard candidates and their families, with no authority for doing so. (Yes, I know it may have seemed a good thing, but our nation is to be a government of laws not of men).

You commit hundreds of thousands of young men to war with no Congressional approval (Declaration of War).

You have urged many laws in violation of States Rights.

Robert Kennedy did likewise - Sent federal troops into Mississippi to overrule laws that states were given, rightly, under the Constitution.

He (then Attorney General Kennedy) violated a private citizens rights by committing him (Gen. Edwin A. Walker) to a mental institution without any examination, just because he "had an axe to grind". He wanted to get rid of him some way.

Men must live by the moral law if they deserve to be free. Our nation was founded upon the foundation of belief in God and a written Constitution assuming that men of honor and integrity would conform to both.

You, Mr. President, can lead the way.

Many, many people are concerned and giving their all to turn this nation back to God.

There is still a true Church - The Church of Christ - will always be a remnant faithful to the Lord.

There may even be a great revival before the Lord returns. I pray that there will be.

The whole duty of man: - Micah 6:8. "to do justly, to love mercy, and to walk humbly with thy God".

For Christ and my Country,

Mrs. Ray Ridge

P.S. Evidence keeps mounting that Robert Kennedy's assassin was also a Communist. (As was J. F. Kennedy's) How much longer is our nation going to tolerate those murderers, liars and degenerates in our nation and the world?

U.S. casualties keep on mounting as our representatives beg for conciliation in Paris. The reports we hear from returning servicemen "makes my blood boil", risking the lives of pilots, and planes to dump partial loads of bombs in the ocean or in trenches, just to give a bit of substance to claims

of bombing missions made!

Mrs. Ray Ridge
Rt. 2, Box 363
Gold Hill, Ore.
97525

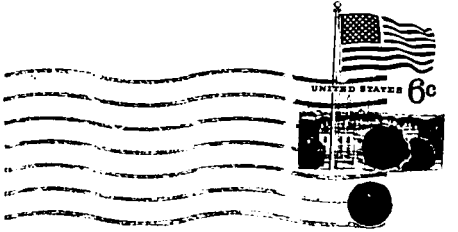

President Lyndon B. Johnson
White House
Washington, D.C.

6/9/68

June 25, 1968

Dear Mrs. Cookenmaster:

On behalf of President Johnson, I should like to acknowledge your letter and thank you for writing. Your interest in letting him have your comments is appreciated and you may be sure they have been fully noted.

HDS
JUL 15 1968

Sincerely,

Whitney Shoemaker
Assistant to the President

Mrs. Ed. Cookenmaster
West Cherry Creek Road
Route 1, Box 318
Mio, Michigan 48647

AVB:jam

JUSTICE:

166-12C-1
DEPARTMENT OF JUSTICE
13 JUL 3 1968
R.A.O.
RECORD
Civ. RIGHTS DIV.

Form No. AD-71
(Rev. 2-28-61)

NOTICE

PLEASE
DO NOT REMOVE THIS SLIP FROM
THE ATTACHED CORRESPONDENCE
SINCE IT IS A PERMANENT PART OF
THE RECORD.

RECORDS
ADMINISTRATION OFFICE

Mrs. Ed Cookenmaster

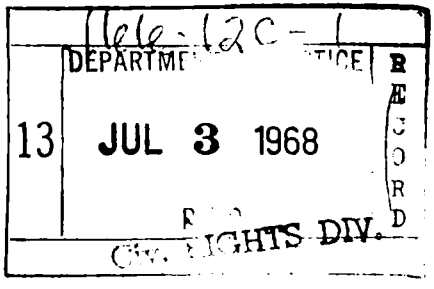

aol
R-217-K
Justice
ack 4/25/ gam

Mio Mich
June 9-1968

Respectfully referred
for attention and
appropriate handling.
Whitney Shoemaker
Assistant to the President

President Johnson — I am writing you this information It is to late to do much good. But I want you and Every one else that Are wondering Why. Robert Kennedy's life was taken - Well I'll tell you Why - Because he was a Catholic Forty some years ago the Klu Klux Klan had a big meeting in fields ~~profele~~ probely a couple hundred Acres of land - North of Grand Rapids Michigan. They Advertised Every one welcome. Well we drove out there at the gate they Ask if we were Clansmen. We said No. They said get out of here - Then later they had a meeting in the

166-12C-1

City Hall in Muskegon Mich. a friend went There And was told to get out when he said he was not a Klansman - So Can't you See Why - They Said Then Back forty Some years ago. There would never be a Catholic in The White House - Two fine American Citizen's have Given there lives Two There people. And When will it all end? This Spring I wrote you about having to pay Taxes after my husband's death & he had not ask for tax exemption. And you Sent me that Tax money with my Social Security check. And I'll always be greatful to you. I broke my hand last Spring & it is still hard to write. But hope you can understand this & age is another factor Altho I keep my home perfect. Will be 81 - This Sept 1st I Thank God for my life and health - So please President Johnson be careful. Who will be next? Altho you are not Catholic Very Sincerely

Mrs. Ed Cookenmaster
West Cherry Creek Road
Route 1-Box 318
Mio, Michigan

Mrs. Ed Cookenmaster
West Cherry Creek Road
Route 1-Box 318
Mio, Michigan

Air mail
Special

President, Lyndon B. Johnson.

Washington, D.C.

[redacted]

Mrs. Ed Cookenmaster
West Cherry Creek Road
Route 1-Box 318
Mio, Michigan

BY HDS
AUG 6

1968 JUN 9 PM 7 49

166-12C-1
DEPARTMENT R
13 JUN 11 1968
Civ. RIGHTS DIV.

WA269 PDF

TDNK MONTCLAIR NJER JUN 8 152P EDT

THE PRESIDENT

THE WHITE HOUSE

YOUR ANNOUNCEMENT TO APPOINT NEW COMMISSION TO EXPLORE THE REASONS OF VIOLENCE DEEPLY DISTURBED ME BECAUSE YOU HAVE DONE LITTLE OR NOTHING TO ASSERT YOUR LEADERSHIP TO IMPLEMENT THE FINDINGS OF THE KERNER REPORT. I BESEIGE YOU IN THE NAME OF NON VIOLENCE TO ACT UPON THOSE FINDINGS RESPECTFULLY YOURS

JOHN A HARMS RECTOR ST JOHNS EPISCOPAL CHURCH MONTCLAIR NJER.

/// file 8/2/68
FILE L.M.S.

FORM 0805 PRINTED BY THE STANDARD REGISTER COMPANY, U. S. A.

6-9-68

T. July 10, 1968
FMV:RCN:jh
166-12C-1

July 12, 1968

Mrs. James J. Esposito
3834 South Trenton
Tulsa, Oklahoma

Dear Mrs. Esposito:

President Johnson has asked me to thank you for your letter of June 9, 1968 and to assure you that the views expressed therein have been duly noted.

I am sure you can appreciate, however, that it would be most inappropriate for a Federal officer or agency to comment on a criminal matter pending in a state court.

Sincerely,

FRED M. VINSON, Jr.
Assistant Attorney General

rcn 7/11

mdh 7/12

cc: Records ✓
Chron
Nalley

FILED
FS
JUL 19 1968

1968 JUL

Form G-1J
(Rev. 5-11-67)

From
THE ATTORNEY GENERAL

6/26

Deputy Attorney General	
Solicitor General	
Executive Assistant to the Attorney General	
Director of Public Information	
Assistant Attorney General, Antitrust	
Assistant Attorney General, Tax	
Assistant Attorney General, Civil	
Assistant Attorney General, Land & Nat. Resources	
Assistant Attorney General, Criminal (2)	X
Assistant Attorney General, Legal Counsel	
Assistant Attorney General, Internal Security	
Assistant Attorney General, Civil Rights	
Assistant Attorney General, Administrative	
Director, FBI	
Director, Bureau of Prisons	
Commissioner, Immigration and Naturalization	
Director, Community Relations Service	
Office of Law Enforcement Assistance	
Office of Criminal Justice	
Pardon Attorney	
Parole Board	
Board of Immigration Appeals	
Records Administration Office (1)	X

Attention _____

REMARKS:

THE WHITE HOUSE OFFICE

REFERRAL

To: The Attorney General Date: June 25, 1968

OFFICE OF THE ATTORNEY GENERAL
RECEIVED
JUN 26 1968

ACTION REQUESTED

_____ Draft reply for:
_____ President's signature.
_____ Undersigned's signature.

_____ Memorandum for use as enclosure to reply.

_____ Direct reply.
_____ Furnish information copy.

__X__ Suitable acknowledgment or other appropriate handling.
_____ Furnish copy of reply, if any.

_____ For your information.

_____ For comment.

NOTE

Prompt action is essential.

If more than 48 hours' delay is encountered, please telephone the undersigned immediately, Code 1450.

Basic correspondence should be returned when draft reply, memorandum, or comment is requested.

REMARKS:

RECEIVED
JUN 28 1968
CRIMINAL DIVISION

Description:

__X__ Letter: _____ Telegram: Other:

To: The President
From: Mrs. James J. Esposito, 3834 South Trenton, Tulsa, Oklahoma 74105
Date: 6/9/68 (6/12 pm)
Subject: Requests quick justice for Sirhan B. Sirhan; concerned re laxity in laws and administration of justice.

166-12C-1
DEPARTMENT OF JUSTICE
10 JUN 26 1968
RECORD
ATTORNEY GENERAL
CIV. RIGHTS DIV.

By direction of the President:

Whitney Shoemaker
Assistant to the President

mec

CRIMINAL DIVISION
LEGIS. & SPEC. PROJ. SEC.

(Department or Agency copy)

THE WHITE HOUSE OFFICE

REFERRAL

To: The Attorney General Date: June 25, 1968

ACTION REQUESTED

_____ Draft reply for:
_____ President's signature.
_____ Undersigned's signature.

_____ Memorandum for use as enclosure to reply.

_____ Direct reply.
_____ Furnish information copy.

__X__ Suitable acknowledgment or other appropriate handling.
_____ Furnish copy of reply, if any.

_____ For your information.

_____ For comment.

NOTE

Prompt action is essential.

If more than 48 hours' delay is encountered, please telephone the undersigned immediately, Code 1450.

Basic correspondence should be returned when draft reply, memorandum, or comment is requested.

REMARKS:

Description:

__X__ Letter: _____ Telegram: Other:
To: The President
From: Mrs. James J. Esposito, 3834 South Trenton, Tulsa, Oklahoma 74105
Date: 6/9/68 (6/12 pm)
Subject: Requests quick justice for Sirhan B. Sirhan; concerned re laxity in laws and administration of justice.

By direction of the President:

Whitney Shoemaker
Assistant to the President

mec

(Copy to remain with correspondence)

17-;

gmr

3834 S. Trenton
Tulsa, Okla
June 9, 1968

A9/66

Dear Mr. President,

We want quick justice for Sirhan Bishara Sirhan. If he trys claiming insanity then he is still a dangerous man and should be put to death, a few of these quick punishments will discourage others with similar idea.

The blame rests not on the existence of guns but on the permissive attitude of an administration that tolerates riots, arson, looting, extortion and a host of other crimes. If we are going to operate lets get to the cause of the real disease.

My son is fighting in Vietnam trying to keep our country safe for democracy. I hope he and others are not there fighting in vain.

Respectfully yours,

Mrs. James J Esposito
3834 S. Trenton
Tulsa, Okla.

3834 S Trenton
Tulsa, Okla
74105

TULSA, OKLA
PM
12 JUN
1968

ALWAYS USE
ZIP CODE

U.S. POSTAGE
6c

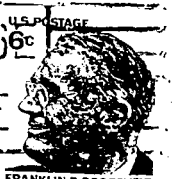

FRANKLIN D. ROOSEVELT

President Johnson
White House
Washington
D.C.

JUN 14 '68

AM

6/8/68

June 28, 1968

166-12C-1

Dear Mrs. Mull:

Thank you, on behalf of President Johnson, for your letter at this time of terrible sorrow. Your interest in writing is appreciated and you may be sure that your comments have been fully noted.

With best wishes,

Sincerely,

FILED
BY HDS
JUL 9 1968

Whitney Shoemaker
Assistant to the President

Mrs. Laverne Mull
214 Evergreen
Daly City, California 94104

AAH:sle

JUSTICE:

8

Justice

Ack 6/20/68

June 8, 1968

President Johnson

Dear President & we are all deeply sorrowed of the death of Robert Kennedy - See quit sending troops to Vietam there trying to kill off our man-power - those planning the Communists to come over here & take over some day. If possible

Respectfully referred for attention and appropriate handling.
Whitney Shoemaker
Assistant to the President

Thank you

166-12C-1

DEPARTMENT OF JUSTICE
5 JUN 27 1968
R.A.O.
RECORD

Mrs Lallune Mull
214 Evergreen Ave
Daly City Calif.

P.S. Yes we all have to pray Its the work of the Devil but we will win this is "Gods Country" my

See & from now on give your
self & all of all leaders more
protection. See look how they
protect the Queen of England

LAVERNE MULL
214 EVERGREEN
DALY CITY CA 94014

DALY CITY
JUN 8
PM
1968
CA

U.S. POSTAGE
6c

PRAY
FOR
PEACE

President Johnson
Washington D.C.

Little letter, be on your way
By plane or train or car.
God bless all hands that carry thee
No matter where they are.
And bless the one to whom I send
This message from my heart
Bring peace and hope and happiness
With each new day that starts.

RS.

JUN 8 09 17 '68

P
AIC AOC

AIC CONUS HQ

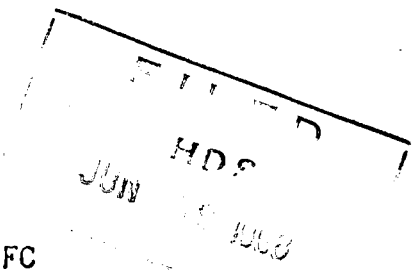

( ) Maroney
( ) Keuch
(✓) ~~Burns~~
(✓) ~~Korff~~
( ) Hayden
( ) Beck
( ) Brookhart
( ) Ross
(✓) Knight
( ) Note

FILE-JK

FROM: CO, 115TH MI GROUP (CI), PSFC

TO: CG, USAINTC, FT HOLABIRD, MD, FOR ICOP-IV

UNCLAS FOUO

SUBJECT: REACTION TO DEATH OF SENATOR KENNEDYF

1. AS OF 2000 HOURS PDT

AIC AOC

AIC CONUS HQ

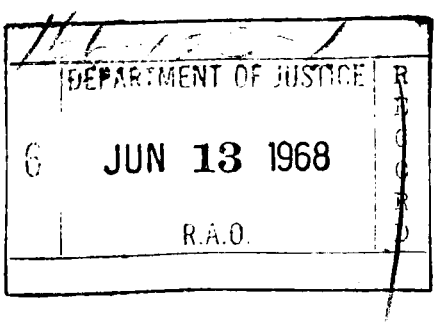

P08V350Z JUNE 1968

TO: USAINTC

INFO: MDW

1. SPOT REPORT NUMBR 168

2. IT IS REPORTDD THAT POLICE WILL PREVENT MEMBERS OF THE POOR PEOPLES CAMPAIGN FROM JOINING THE FUNERAL PROCESSION FOR SEN@TOR ROBERT F KENNEDY IF THEY ATTEMPT TO DO SO.

3. 116E CONTINUES

6. NA

7. NA

KYLE FOR COLE

Form No. AD-71
(Rev. 2-28-61)

6/8/68

RECEIVED
JUN 27 1968
CRIMINAL DIVISION

NOTICE

PLEASE
DO NOT REMOVE THIS SLIP FROM THE ATTACHED CORRESPONDENCE SINCE IT IS A PERMANENT PART OF THE RECORD.

RECORDS
ADMINISTRATION OFFICE

Santos Rocha

FBI
BY HDS
JUL 9 1968

FILE-M.A.J.

166-12C-

DEPARTMENT OF JUSTICE
13 JUN 26 1968
R.A.O.
RECORD
CRIMINAL-GEN. CRIME SEC.

28 DDP

Visited

The White House

(1)

Burn him with green wood. why? thats the only way that we can have peace in United States.

Yes the U.S. is, And will become Communist. I am a Mexcian-American I feel ashamed we're Lost I wish I could go and make Mexico my residence.

No I am a no body. I am working in the fields so that I can help myself go to College. I am working with people I talk to, but, to people which I hate, hate, they don't care for us. if they did we would'nt be living in filth yes filth. Why send our brothers to Kill people in Vietnam when we our self need that protection for ourselfs And Best of all our Fathers of Our nation. we Lost J.F.K. now the Second Brother to which we trusted with all our heart. And deep in our hearts we Knew he was to be our next father of Our Nation. but now its over just for one Stupid fool. ALL I say is I hope, Hope God Bless?

We're Glad it has'nt been a Mexcian-American who has Shoot our Fathers of Our Nation. Because we understand what it means. vivan Los Kennedys, we will never, forget them they're the only ones who ave done for us.

over Please 166-12C-1

Viva Roberto Kennedy, Viva Juan F. Kennedy. Vivan Los Kennedy's.

Yo Como Mexciano-Americano me Siento stupido ser de America. Ya semos todos en America Communistas.

We don't need to fight Communist we got Communist in U.S.

We I guess thats all I have to say. Punish thats what murders deserved Burn them in green wood.

thats ALL I have to say.

Yours Truly
O Santos Rocha
Rt. 1, Box 166
Carlton, Oregon
Sitton Road.

PS: I am From Texas But I am working in Oregon.

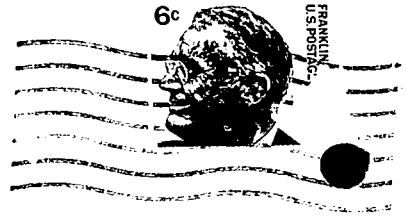
6c
FRANKLIN
U.S. POSTAGE

FILE-CFS

( ) Maroney
( ) Keuch
( ) Burns
( ) Korff
( ) Hayden
( ) Beck
( ) Brookhart
( ) Ross
(✓) ~~Knight~~ M. J. K.
(✓) ~~[illegible]~~ [illegible]

JUNE 7
1427
1968

\\AN#\AO\\

1. AS OF 1000 HOURS PDT 7 JAN THERE HAS BEEN NO SIGNIFICANT REACTION TO THE DEATH OF SENATOR KENNEDY THAT WOULD INDICATE PENDING CIVIL DISORDER IN THE FOLLOWING CITIES:

LOS ANGELES, CALIF
SAN FRANCISCO/OAKLAND, CALIF.
SEATTLE, WASH.

2. CLOSE CONTACT BY ALL SUBORDINATE 115TH MI GP ELEMENTS WITH LOCAL AGENCIES HAS BEEN ESTABLISHED AND AGENT PERSONNEL ARE PERSONNALLY MONITORING LOCAL AREAS FOR ANY SIGNS OF POSSIBLE DISTURBANCES.

REDLICH FOR LUTJENS

BT
AIC 115 HQ

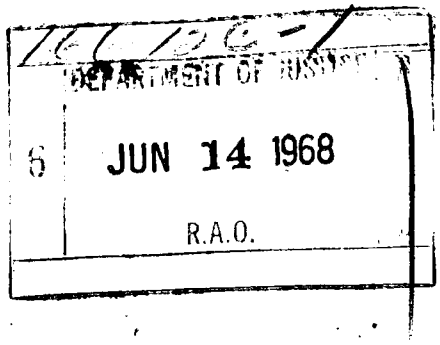

DEPARTMENT OF JUSTICE
6 JUN 14 1968
R.A.O.

( ) Maroney
( ) Keuch
( ) Burns
( ) Korff
( ) Hayden
( ) Beck
( ) Brookhart
( ) Ross
(✓) ~~Knight~~ M.E.K.
(✓) ~~Noto~~

JUN 7 19 13 '68

FILED
BY HDS
JUN 10 1968

MI GROUP (CI), PSFC

TO: CG, USAINTC, FT HOLABIRD, MD. FOR ICOP-IV

UNCLAS FOUO

SUBJECT: REACTION TO DEATH OF SENATOR KENNEDY

1. AS OF 1400 HOURS PDT 7 JUNE 1968 THERE HAS BEEN NO SIGNIFICANT REACTION TO THE DEATH OF SENATOR KENNEDY THAT WOULD INDICATE PENDING CIVIL DISORDER IN THE FOLLOWING CITIES:

PHOENIX, ARIZONA
OAKLAND, CALIFORNIA
PORTLAND, OREGON

2. CLOSE CONTACT BY ALL SUBORDINATE 115TH MI GROUP ELEMENTS WITH LOCAL AGENCIES HAS BEEN ESTABLISHED AND AGENT PERSONNEL ARE PERSONALLY MONITORING LOCAL AREAS FOR ANY SIGNS OF POSSIBLE DISTURBANCES.

REDLICH FOR LUTJENS

BT
AIC 115 HQ

166-[illegible]-1
DEPARTMENT OF JUSTICE
6 JUN 13 1968
REC

File-RAN

June 7, 68

dear mr. president,

I listenced with respect & cautious attention to your television broadcast to the nation regarding the death of senator kennedy, you were so shocked & confusedit was obvious you felt very lonely groping for an intelligent answer to ease your sprit, this foul act was not a conspiracy & THE sickened culprit who could'nt spell kennedy & did'NT point the pistol before squeezing the trigger proved there was no personsl or moral reason for his act, he was a confused mentally ill exhibitionist suddenly turned homicidalfor expressive purposes only, it could have been you,

twice in your discourse you mentioned 'respect for law',

I beleive it was VOLTAIR who coined the phrase' pespect must be earned' in his bitingletters to philip,

most certainly our judiciary & attorneys have not earned it because their robes are soiled & their souls corrupt

one year ago I mailed to you a bound article I wrote (with letter attache entitled' the corrupt, collusive, morally degraded U.S.A.IN which I too requested intervention aid by my government to obtain fop me a jury hearing in the courts of chester county,pa. the courts of which prompted me to form my opinions, you helped by turning it over to a bureaucrat in the poverty program who acknowleged same but probably would not help his own mother, A repeat mailing six months ago to senator scott did noteven earn me the courtesy of an anser,

just one kind word by telephoneto the president judge gawthrop by phone would probably alert the courtto rectify the grave injustice they have meted out& shock them into giving me a new jury hearing, I am no criminal or nut but mine is the reason the mind becomes obsessed to take the law into one's own hands, mental agony combined with loneliness & enforced vegetation prompts such thinking & it takes the strong discipline of a rational mind not to reach for a pistol,

I was disappointed to hear your selected commitee consisted of just the hoipoli & not one of the rabble who could offer much, good health to you sir with the burdens you bear.

unpresumptiously & MOST respectfully

Frank G. Nagle

FRANK G. NAGLE
420 s. walnut st.

WEST CHESTER, PA.I9380

HDS
JUN 14 1968

file

166 12C-1
JUN 1968

Frank G. Nagle
420 S. Walnut St., Apt. F
West Chester, Pa. 19380

THE HONORABLE L. B. JOHNSON

PRESIDENT OF THE UNITED STATES

EXECUTIVE OFFICES WHITE HOUSE

WASHINGTON25
D. C.

on/

Justice

HDS
AUG 6 1968

1968 JUN 7 AM 10 54

616-12C-1

DEPARTMENT OF JUSTICE
13 JUN 11 1968
R.A.O.
Civ. RIGHTS DIV.

WA265 NL PDF

TDCP LOS ANGELES CALIF JUN 6

THE PRESIDENT

THE WHITE HOUSE

YOU SEEM TO BE UNAWARE THAT YOU ALREADY COMMISSIONED AND IGNORED A REPORT WHICH COVERS THE VIOLENCE AND FEAR PRESENT IN OUR SOCIETY. THE TIME TO ACT IS LONG PAST DUE THE REPORT OF THE NATIONAL ADVISORY COMMISSION ON CIVIL DISORDERS SPELLS OUT IN "BLACK AND WHITE" YOURS TRULY

JACK MIRIAM SWAIN AND RUTH BREYER.

file 8/2/68
No Address

FILE L.M.S.

July 3, 1968

6/7/68

t.6/28/68
FMV:RCN:ss
166-12C-1

FILED
HDS
ON JUL 12 1968

Miss Maryann Spinosi
1217 Briarwood Avenue
Columbus, Ohio

Dear Maryann:

President Johnson has asked me to thank you for your recent letter.

I am sure you can understand, however, that it would be inappropriate for a Federal officer or agency to comment on a criminal matter pending before a state court.

Sincerely,

FRED M. VINSON, Jr.
Assistant Attorney General

Records ✓
Chron
Nalley

1968 JUL 3 W.D.C.

Form DJ-96a
(Rev. 6-22-66)

DEPARTMENT OF JUSTICE

ROUTING SLIP

TO: NAME	DIVISION	BUILDING	ROOM
1. Mr. Kaffskey			
2.			
3.			
4.			

- ☐ SIGNATURE
- ☐ APPROVAL
- ☐ SEE ME
- ☐ RECOMMENDATION
- ☐ COMMENT
- ☐ NECESSARY ACTION
- ☐ NOTE AND RETURN
- ☐ CALL ME
- ☐ PER CONVERSATION
- ☐ AS REQUESTED
- ☐ NOTE AND FILE
- ☐ YOUR INFORMATION
- ☐ ANSWER OR ACKNOWLEDGE ON OR BEFORE _____
- ☐ PREPARE REPLY FOR THE SIGNATURE OF _____

REMARKS

Nothing here for Gen. Crimes.

FROM: NAME	BUILDING & ROOM	EXT.	DATE
R. F. Taylor			6/24/68

Form No. AD-71
(Rev. 2-28-61)

NOTICE

PLEASE
DO NOT REMOVE THIS SLIP FROM
THE ATTACHED CORRESPONDENCE
SINCE IT IS A PERMANENT PART OF
THE RECORD.

RECORDS
ADMINISTRATION OFFICE

RECEIVED
JUN 20 1968
CRIMINAL DIVISION

166-12C-1
DEPARTMENT OF JUSTICE
13 JUN 19 1968
R.A.O.
CRIMINAL-GEN. CRIME SEC.
RECORD

1217 Briarwood Avenue
Columbus Ohio, 43211
June 7, 1968

Dear Mr. President,

I am writing this letter concerning the fatal shooting of Robert F. Kennedy. First of all, I am a 13 year old Junior High student of St. Augustine School. Robert Kennedy was one of our good leaders who stunned me when I heard of his death. My doubt is directed on his assasin, God permitted him to live after this crime. And he is being treated in the best manner possible for a criminal. I am sure that if he had seen severe punishment done to the assasins of other leaders, he would not have attempted what he did. What I am saying is, more severe punishment should be given to people who commit these terrible, grave, crimes. If it is truly brought out that a person who murders another will be severlly treated for his act, I am sure that they would think twice before it was committed.

What right has this Sirhan person have to come from a foreign country and kill one of our leaders because of something that was said? He was caught after the shooting with the gun which was used to kill Robert Kennedy. A notebook was found in his home stating the fact that he (Sirhan) must kill Senetor Kennedy by June fifth. Isn't this enough proof? Why keep such full watch on him for so long without nothing being done? Certainly this man is going to think that what

he did was well worth the doing if he got by so easily. He will be tried, convicted to a prison sentence, and put away for maybe 5 years. What good is this kind of treatment? What keeps his from going out and killing another person after he is out of prision? However, not one is to say this, but if he knew the severe consequences of his fatal actions, he and many others who wish to do the same would not even attempt it. Thank you.

Devoted in Bobby,

Maryann Spinosi

Maryann Spinosa
1217 Briarwood Avenue
Columbus 11, Ohio 43211

PM
14 JUN
1968

President Lyndon B. Johnson
White House
Washington, D. C.

JUN 15 '68

WV

0-6 (Rev. 4-17-68)

Director
Federal Bureau of Investigation
To

☐ The Solicitor General **June 7, 1968**
☒ Deputy Attorney General
☐ Assistant Attorney General
☐ Director, Bureau of Prisons
☐ The Pardon Attorney
☐ Chairman, Parole Board
☐ Assistant Attorney General for Administration
☐ Immigration and Naturalization Service
☐ Bureau of Narcotics and Dangerous Drugs
☐ Office of Alien Property
☐ Chief - Accounts Branch
☐ Chief - Administrative Services Office
☐ Chief of Personnel
☐ General Litigation Section, Civil Division
☐ Records Administration Office

Att.: ☐ Antitrust Div. ☐ Civil Div. ☐ Civil Rights Div.
☐ Criminal Div. ☐ Internal Security Div.
☐ Inter-Division Information Unit

Sirhan

RECEIVED
Deputy Attorney General

☐ A. No further action will be taken in this case in the absence of a specific request from you.

☐ B. Please advise what further investigation, if any, is desired in this matter.

☐ C. For your information, I am enclosing a communication regarding the holder of a diplomatic or international organization visa.

☒ D. For your information.

☐ E. Please note change in caption of this case.

John Edgar Hoover
Director

cc: ☒ Attorney General ☐ Deputy Attorney General
☐ Antitrust Div. ☐ Civil Div. ☒ Civil Rights Div.
☐ Criminal Div. ☐ Internal Security Div. ☐ IDIU

Enc. *(Upon removal of classified enclosures, if any, this transmittal form becomes UNCLASSIFIED.)*

UNITED STATES DEPARTMENT OF JUSTICE

FEDERAL BUREAU OF INVESTIGATION

WASHINGTON, D.C. 20535

In Reply, Please Refer to File No.

June 7, 1968

FILED
BY
On FEB 7 1968

ASSASSINATION OF
SENATOR ROBERT F. KENNEDY
LOS ANGELES, CALIFORNIA

Intensive investigation is continuing in order to determine the complete circumstances surrounding the shooting of Senator Robert F. Kennedy by an individual who has been charged by Los Angeles, California, authorities as his assailant, Sirhan Bishara Sirhan.

School records in Pasadena, California, described Sirhan prior to 1963 when he graduated from John Muir High School as "friendly, cooperative, well mannered, has adjusted very nicely to his new environment and making many new friends." Continuing investigation into Sirhan's background indicates, according to his brother Sharif Bishara Sirhan, the assailant had little association or communication with the rest of the family. He had few male associates and since his fall from a horse in September, 1966, had been more withdrawn.

The FBI Laboratory has conducted an examination of the handwriting appearing on papers found after a search of Sirhan's room in the Pasadena family home which bore notations advocating the overthrow of the President of the United States and other statements alluding to the necessity of assassinating Robert F. Kennedy. The handwriting could not be identified as Sirhan's because of the lack of adequate known handwriting samples. Additional samples of Sirhan's known handwriting are being obtained for comparison purposes.

A copy of this material is attached.

Investigation is continuing in an effort to account for Sirhan's activities directly prior to the shooting of Senator Kennedy. Individuals who were in attendance at the ballroom in the Ambassador Hotel at the time of the shooting are being located and interviewed in detail. Two

166-12C-1
DEPARTMENT
7 JUN 24 1968
RECORDED
R.A.F.

RECEIVED
JUN 7 1968
Deputy Attorney General

file w

witnesses, Humphrey Cordero and Enrique Rabago, identified Sirhan as being at the Ambassador Hotel at approximately 9:30 p. m., Pacific Daylight Time, on June 4, 1968, at which time Sirhan is alleged to have made derogatory comments regarding "rich people" in general and Senator Kennedy in particular. It was alleged Sirhan stated that Senator Kennedy was going to "buy the presidency" for personal purposes, and that he (Sirhan) was looked down upon because of his clothing. Both Cordero and Rabago were of the opinion based on their conversation with Sirhan that he had come to the Ambassador Hotel alone since no one appeared to be accompanying him during their approximate ten-minute conversation with him.

Three of the five individuals who were wounded during the shooting were interviewed, but none observed the assailant. The remaining two who were more seriously wounded will be interviewed as soon as their condition permits.

Mayor Samuel W. Yorty, Los Angeles, California, was reported by the news media on June 6, 1968, as stating Sirhan was associated with the W. E. B. DuBois Clubs of America. The Los Angeles Police Department advised that on January 16, 1966, a vehicle registered to Sirhan's brother Adel was observed in the vicinity of Baces Hall, Sunset and Vermont, Los Angeles, California, where a meeting sponsored by the W. E. B. DuBois Clubs of America was being held.

FBI files based on available data failed to establish Sirhan was a member of such an organization.

A reliable source has indicated that Dorothy Healy, Los Angeles Communist Party leader, has stated the assassin is unknown as a member of the W. E. B. DuBois Clubs of America in the Los Angeles area. The W. E. B. DuBois Clubs of America is a Marxist-orientated youth organization whose leaders in 1967 were Communist Party, United States of America, members. It was indicated that the Communist Party, United States of America, intends to issue a press release denying Sirhan has had any connection with the Communist Party and, in fact, is considering a legal suit against Mayor Yorty with respect to his allegations.

ASSASSINATION OF SENATOR ROBERT F. KENNEDY

FBI Agents, on June 5, 1968, located a 1956 DeSoto registered to Sirhan Sirhan at Wilshire Boulevard and New Hampshire Avenue a few blocks from the Ambassador Hotel. An examination of this vehicle, after a search warrant was obtained, resulted in the location of one empty box of .22 caliber bullets in the glove compartment. In addition, a sales receipt was located in the glove compartment showing the purchase of four boxes of .22 caliber bullets for $3.99 paid for in cash on June 1, 1968. A wallet containing identification in the name of Sirhan Sirhan was also located in the glove compartment.

Enclosure

May 18 9.45 AM-68

my determination to ~~eliminate~~ eliminate R.F.K. is becoming more the more of an unshakable obsession

p please pay to the Order

plea

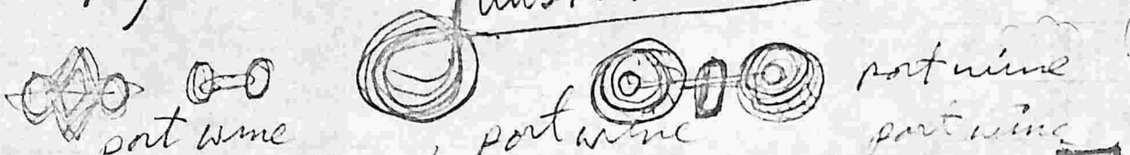

R.F.K. must die - RFK must be killed Robert F. Kennedy must be assassinated R.F.K must be assassinated R.F.K. must be assassinated R.F.K must be assassinated R.F.K. must be assassinated R.F.K must be assassinated R.F.K. Must be assassinated assassinated ~~as~~ Robert F. Kennedy Robert F. Kennedy Robert F. Kennedy must be assassinated assassinated Robert F. Kennedy must be assassinated assassinated assassinated assassinated Robert F. Kennedy must be assassinated Robert F. Kennedy must be assassinated before 5 June 68 Robert F. Kennedy must be assassinated I have never heard please pay to the order of of of of of of of of of of of this or that

HC

8 o o o o o - ▭

Please pay to the order of

the socalled president of the
United States of America must be advised
of their punishments for their ~~crim~~
treasonable crimes against the the
the State more over we believe that
the glorious United States of America will
eventually be felled by a blow of an
assassins bullet - b bullets
bullets
by an assassins bullet

Today I must plan to come home in
a new car today I must plan to
drive ho home in a new new new mustang
in in a new mustang in a

Tonight we to tonight tonight
I must by a new mustang tonight

Tonight tonight tonight
Tonight no meet me tonight
Tonight come tonight
tonight tonight
Musta
Musta

Chance is a word void of Sense

Saffire Stone Stone
Saffire Stone Tom —
lodestone Eleven Dollars —
Dollars — Would like to come
Would you up — for several days —
Ambassador Goldberg Stone —
Must die die on yoke die meet
die die die mee at die airport —
Ambassador Goldberg must die
Stone S
Ambassador Fine thank you
Stone goldberg must be illiminated — Stone
fine thank you Stone
Fine Stone SIRHAN IS AN ARAB
Si Sirhan you you you you
Stone ARAB ARAB you
Sirhan Sirhan Sirhan ARAB
you you SIP
Si Sirhan Sirhan
696 E Ho Howard St.
Sirhan PASADENA, CALIF.
Sirhan 10 $ you Sirhan S Sirhan
Perhaps you could use the
Sirhan
enclosed $ Sirhan Sirhan Sirhan
green
Sirhan Sirhan Sirhan Sirhan St
Stone Stone Sirhan green port Stone
Stone

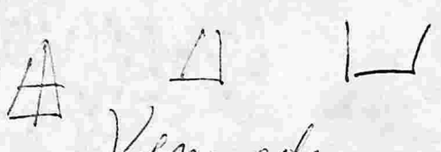

Kennedy must fall Kennedy must fall
please pay to the order of Sirhan Sirhan

the amount of Sirhan Sirhan and do not
forget to become any more of a
be ~~traitor~~ Senator R. Kennedy
second group of American Dalars-
must must be disposed of
We believe that Robert F. Kenedy must
be sacrificed for the cause of the
~~poc~~ poor exploited people

we believe that we ~~do~~ can effect
such action and produce such results -
the hand that is writing doing this
writing is going to do the slaying of
the above mentioned victim
One wonders what it feels like to do any
assassination that might do some
illegal work - ~~please pay~~ to

I believe that I can effect the
death of Bert T. Allpillisch

Kennedy must die / Kennedy must fall
Kennedy must fall Kennedy must fall
Kennedy must fall Kennedy must
fall - Kennedy must fall -

intentional - vs - extentional.
connotation vs - denotation -
implicit = Equality before and after the law

I advocate the overthrow of the current president of the fucken United States of america, I have no absolute plans yet - but soon will compose some I am poor — This country's propoganda says that she is the best country in the world - I have not experienced this yet - the U. S - Says that life in Russia is bad — Why — ~~to~~ Supposedly No average american has ever lived in a slavic society so how can he tell if it is good or bad — isn't his govt putting words in his mouth.

Anyway — I believe that the U. S is ready ~~to start~~ to start declining, not that it hasn't - it began in Nov 23, 63 —, but it should decline at a ~~fast~~ faster rate so that the real utopia will not ~~be~~ be to far from being realized during the early 70's — in this country.

I simply support the communist cause and its people — wether Russian, chinese

we know what we are doing in
viet Nam - we're keeping the
economy going through our war spending -
We will keep bussy here working
on picayunish matters - to impress you -
all what we really want to do is
fuck you ~~a~~ up - get fat and then
quit -
Well, my solution to this type of
government that is to do away
with its leaders - and declare
anarchy, the best form of goat - or no
gout.
~~I contend that what is more democratic than to shoot for president~~

the President elect is your best friend until
he gets in power they be ~~is your~~
~~most exploing fucker~~ suck every
~~on~~ drop of blood out of you - ~~just~~ and
if he dosent like you - you're dead -

U. S. TREASURY DEPARTMENT
INTERNAL REVENUE SERVICE-DISTRICT DIRECTOR
300 NORTH LOS ANGELES STREET
LOS ANGELES, CALIFORNIA 90012

OFFICIAL BUSINESS

POSTAGE AND FEES PAID
INTERNAL REVENUE SERVICE

RFK Must be disposed of like his brother was

46 reactionary

E-1

D-680606001 Q4 AT
IRS
LABORATORY

0-6 (Rev. 4-17-68)

From
Director
Federal Bureau of Investigation
To

☐ The Solicitor General **June 7, 1968**
☐ Deputy Attorney General
☒ Assistant Attorney General **Stephen J. Pollak**
☐ Director, Bureau of Prisons
☐ The Pardon Attorney
☐ Chairman, Parole Board
☐ Assistant Attorney General for Administration
☐ Immigration and Naturalization Service
☐ Bureau of Narcotics and Dangerous Drugs
☐ Office of Alien Property
☐ Chief - Accounts Branch
☐ Chief - Administrative Services Office
☐ Chief of Personnel
☐ General Litigation Section, Civil Division
☐ Records Administration Office
Att.: ☐ Antitrust Div. ☐ Civil Div. ☐ Civil Rights Div.
☐ Criminal Div. ☐ Internal Security Div.
☐ Inter-Division Information Unit

☐ A. No further action will be taken in this case in the absence of a specific request from you.

☐ B. Please advise what further investigation, if any, is desired in this matter.

☐ C. For your information, I am enclosing a communication regarding the holder of a diplomatic or international organization visa.

☒ D. For your information.

☐ E. Please note change in caption of this case.

John Edgar Hoover
Director

cc: ☒ Attorney General ☒ Deputy Attorney General
☐ Antitrust Div. ☐ Civil Div. ☐ Civil Rights Div.
☐ Criminal Div. ☐ Internal Security Div. ☐ IDIU

Enc. *(Upon removal of classified enclosures, if any, this transmittal form becomes UNCLASSIFIED.)*

UNITED STATES DEPARTMENT OF JUSTICE

FEDERAL BUREAU OF INVESTIGATION

WASHINGTON, D.C. 20535

In Reply, Please Refer to
File No.

June 7, 1968

ASSASSINATION OF
SENATOR ROBERT F. KENNEDY
LOS ANGELES, CALIFORNIA

Intensive investigation is continuing in order to determine the complete circumstances surrounding the shooting of Senator Robert F. Kennedy by an individual who has been charged by Los Angeles, California, authorities as his assailant, Sirhan Bishara Sirhan.

School records in Pasadena, California, described Sirhan prior to 1963 when he graduated from John Muir High School as "friendly, cooperative, well mannered, has adjusted very nicely to his new environment and making many new friends." Continuing investigation into Sirhan's background indicates, according to his brother Sharif Bishara Sirhan, the assailant had little association or communication with the rest of the family. He had few male associates and since his fall from a horse in September, 1966, had been more withdrawn.

The FBI Laboratory has conducted an examination of the handwriting appearing on papers found after a search of Sirhan's room in the Pasadena family home which bore notations advocating the overthrow of the President of the United States and other statements alluding to the necessity of assassinating Robert F. Kennedy. The handwriting could not be identified as Sirhan's because of the lack of adequate known handwriting samples. Additional samples of Sirhan's known handwriting are being obtained for comparison purposes.

A copy of this material is attached.

Investigation is continuing in an effort to account for Sirhan's activities directly prior to the shooting of Senator Kennedy. Individuals who were in attendance at the ballroom in the Ambassador Hotel at the time of the shooting are being located and interviewed in detail. Two

DEPARTMENT OF JUSTICE
27 JUN 5 1969

File
mh

witnesses, Humphrey Cordero and Enrique Rabago, identified Sirhan as being at the Ambassador Hotel at approximately 9:30 p. m., Pacific Daylight Time, on June 4, 1968, at which time Sirhan is alleged to have made derogatory comments regarding "rich people" in general and Senator Kennedy in particular. It was alleged Sirhan stated that Senator Kennedy was going to "buy the presidency" for personal purposes, and that he (Sirhan) was looked down upon because of his clothing. Both Cordero and Rabago were of the opinion based on their conversation with Sirhan that he had come to the Ambassador Hotel alone since no one appeared to be accompanying him during their approximate ten-minute conversation with him.

Three of the five individuals who were wounded during the shooting were interviewed, but none observed the assailant. The remaining two who were more seriously wounded will be interviewed as soon as their condition permits.

Mayor Samuel W. Yorty, Los Angeles, California, was reported by the news media on June 6, 1968, as stating Sirhan was associated with the W. E. B. DuBois Clubs of America. The Los Angeles Police Department advised that on January 16, 1966, a vehicle registered to Sirhan's brother Adel was observed in the vicinity of Baces Hall, Sunset and Vermont, Los Angeles, California, where a meeting sponsored by the W. E. B. DuBois Clubs of America was being held.

FBI files based on available data failed to establish Sirhan was a member of such an organization.

A reliable source has indicated that Dorothy Healy, Los Angeles Communist Party leader, has stated the assassin is unknown as a member of the W. E. B. DuBois Clubs of America in the Los Angeles area. The W. E. B. DuBois Clubs of America is a Marxist-orientated youth organization whose leaders in 1967 were Communist Party, United States of America, members. It was indicated that the Communist Party, United States of America, intends to issue a press release denying Sirhan has had any connection with the Communist Party and, in fact, is considering a legal suit against Mayor Yorty with respect to his allegations.

ASSASSINATION OF SENATOR ROBERT F. KENNEDY

FBI Agents, on June 5, 1968, located a 1956 DeSoto registered to Sirhan Sirhan at Wilshire Boulevard and New Hampshire Avenue a few blocks from the Ambassador Hotel. An examination of this vehicle, after a search warrant was obtained, resulted in the location of one empty box of .22 caliber bullets in the glove compartment. In addition, a sales receipt was located in the glove compartment showing the purchase of four boxes of .22 caliber bullets for $3.99 paid for in cash on June 1, 1968. A wallet containing identification in the name of Sirhan Sirhan was also located in the glove compartment.

Enclosure

May 18 9.45 AM-68

my determination to ~~eliminate~~ eliminate R.F.K. is becoming more the more of an unshakable obsession

p please pay to the Order

plea

R.F.K. must die - RFK must be killed Robert F. Kennedy must be assassinated R.F.K must be assassinated R.F.K. must be assassinated R.F.K must be assassinated R.F.K, must be assassinated RFK must be assassinated R.F.K, Must be assassinated assassinated ~~as~~ Robert F. Kennedy Robert F. Kennedy, Robert F. Kennedy must be assassinated assassinated Robert F. Kennedy must be assassinated assassinated assassinated assassinated Robert F. Kennedy must be assassinated Robert F. Kennedy must be assassinated before 5 June 68 Robert F. Kennedy must be assassinated I have never heard please pay to the order of of of of of of of of of of of this or that

HC

8 o o o o o o

Please pay to the order

the socalled president of the
United States of America must be advised
of their punishments for their ~~crim~~
treasonable crimes against the the
the State more over we believe that
the glorious United States of America will
eventually be felled by a blow of an
assassins bullet - b bullets
bullets
by an assassins bullet

Today I must plan to come home in
a new car today I must plan to
drive ho home in a new new new mustang
in in a new mustang in a

tonight we I must by a new mustang tonight

tonight tonight tonight

tonight meet me tonight

tonight come tonight

tonight tonight

Musta Musta

Chance is a word void of Sense

Saffire Stone Stone

Saffire Stone Tom —

lodestone Eleven Dollars —

Dollars — Would like to come

Would you up — for several days —

Ambassador Goldberg Stone —

Must die die on you die meet

die die die ~~mee~~ at die airport —

Ambassador Goldberg must die

Stone

Ambassador Fine thank you

Stone goldberg must be illiminated — Stone

fine thank you Stone

Fine Stone SIRHAN IS AN ARAB

Si Sirhan you you you you

Stone ARAB ARAB you

Sirhan Sirhan Sirhan ARAB

you you SIP

Si Sirhan Sirhan

696 E Ho Howard St.

Sirhan PASADENA, CALIF.

Sirhan 10 $ you Sirhan Sirhan

Perhaps you could use the

Sirhan

enclosed $ Sirhan Sirhan Sirhan

green

Sirhan Sirhan Sirhan Sirhan St

Stone Stone Sirhan green port Stone

Stone

Δ ⊔ ⊔ ⊔ + 56

Kennedy must fall Kennedy must fall
please pay to the order of Sirhan Sirhan

the amount of Sirhan Sirhan and do not forget to become any more of a
be ~~[illegible]~~ Senator R. Kennedy
Second group of American Sailors -
must must be disposed of
We believe that Robert F. Kenedy must be sacrificed for the cause of the ~~[illegible]~~ poor exploited people

we believe that we ~~[illegible]~~ can effect such action and produce such results - the hand that is writing doing this writing is going to do the slaying of the above mentioned victim
One wonders what it feels like to do any assassination that might do some illegal work - ~~please pay~~ to

I believe that I can effect the death of Bert C. Allfillisch

Kennedy must die | Kennedy must fall

Kennedy must fall Kennedy must fall
Kennedy must fall kennedy must fall - kennedy must fall -

intentional - vs - extentional.
connotation vs - denotation -
implicit = Equality before and after the law

I advocate the overthrow of the current president of the fucken United States of America, I have no absolute plans yet - but soon will compose some I am poor — This country's propoganda says that she is the best country in the world - I have not experienced this yet - the U. S - Says that life in Russia is bad — Why — ~~tis~~ Supposedly No average american has ever lived in a slavic society so how can he tell if it is good or bad — isn't his goat putting words in his mouth.

Anyway — I believe that the U. S is ready ~~to start~~ to start declining, not that it hasn't - it began in ~~Nov~~ 23, 63 —, but it should decline at a ~~first~~ faster rate so that the real utopia will not ~~be~~ be to far from being realized during the early 70's in this country.

I firmly support the communist cause and its people — wether Russian, chinese

we know what we are doing in
viet Nam — we're keeping the
economy going through our war spending —
we will keep bussy here working
on picayunish matters — to impress you —
all what we really want to do is
fuck you ~~a~~ up — get fat and then
quit —
Well, my solution to this type of
government that is to do away
with its leaders — and declare
anarchy, the best form of goat — or no
gout.
~~I contend that what is more democratic~~
~~than to shoot for president~~

the President elect is your best friend until
he gets in power they be ~~is your~~
~~most exploing fucker~~ suck every
~~on~~ drop of blood out of you — ~~just~~ and
if he dosent like you — you're dead —

U. S. TREASURY DEPARTMENT
INTERNAL REVENUE SERVICE-DISTRICT DIRECTOR
300 NORTH LOS ANGELES STREET
LOS ANGELES, CALIFORNIA 90012

OFFICIAL BUSINESS

POSTAGE AND FEES PAID
INTERNAL REVENUE SERVICE

RFK Must be disposed of like his brother was

46 reactionary

E-1

D-680606001 Q4 AT

LABORATORY

T: 9/4/68

6/7/68

BJP:GAG:mj:mas
DJ: 166-12C-1

Miss Beth Hochsprung
24W011 Meaching Road
Roselle, Illinois 60172

SEP 27 1968

Dear Miss Hochsprung:

President Johnson has referred to this Department your correspondence dated June 7, 1968, concerning the possibility of a conspiracy in the assassination of Senator Kennedy. We apologize for the delay in responding.

Immediately following the tragic death of the late Senator, the Attorney General on June 5, 1968 made the following remark:

> Every angle of this matter will be fully investigated. No resource will be spared. According to the information I have at this moment, we have no evidence of a conspiracy; only the evidence of this individual act. But every lead will be followed. No stone will be left unturned.

The rules with respect to pre-trial publicity preclude further comment, but you may be assured that all investigative aspects have been and are being fully pursued.

Kyf 9-10-68

Sincerely,

STEPHEN J. POLLAK
Assistant Attorney General
Civil Rights Division

By:
GABRIEL A. GUTIERREZ
Attorney
Western Section

cc: Records
Chrono
Gutierrez
Corres. Unit

FILED
BY IJB
ON OCT 4 1968

U.S. Justice

June 7, 1968

Dear President Johnson,

I live in Illinois and a am 11 years old. After hearing and reading about Senator Kennedy's death I thought that the killer got payed by someone. And since they found it written in the diary he owned. It was just a thought. And I have to remember that he still is not proven guilty. Please give me a answer.

If you send me the answer around the end of th month of June send it to..... 226 West Wilson Street Lombard, Illinois. If you sent me the answer before the end of the month send it to [redacted]..... 24WOII Mensching Road Roselle, Illinois. Thank you very much.

Signed,

[redacted]

166-12C-1

JUN 21 1968

Beth Hochsprung
24W[illegible]II Mensching Road
Roselle, Illinois 60172

ROSELLE, IL
JUN 10
PM
1968
[illegible]

U.S. POSTAGE
6c
FRANKLIN D. ROOSEVELT

President Johnson
White House
Washington D.C.

JUN 12 '68
AM

6

OCT 1 1968

Ret. 9/23/68

SJP:GAG:mj:mes
DJ 166-12C-1

Mrs. C. P. Morales
4025 North Gibson Road
El Monte, California 91731

Dear Mrs. Morales:

President Johnson has referred to this Department your correspondence dated June 7, 1968, concerning the possibility of a conspiracy in the assassination of Senator Kennedy. We apologize for the delay in responding.

Immediately following the tragic death of the late Senator, the Attorney General on June 6, 1968, made the following remark:

> Every angle of this matter will be fully investigated. No resource will be spared. According to the information I have at this moment, we have no evidence of a conspiracy; only the evidence of this individual act. But every lead will be followed. No stone will be left unturned.

The rules with respect to pre-trial publicity preclude further comment, but you may be assured that all investigative aspects have been and are being fully pursued.

Sincerely,

STEPHEN J. POLLAK
Assistant Attorney General
Civil Rights Division

cc: Records
Chrono
Gutierrez
Corres. Unit

pcs 9/26

F
BY IJB
On OCT 14 1968

By:
GABRIEL A. GUTIERREZ
Attorney
Western Section

9:30 AM

June 7, 1968

To the President of United States

President Johnson

In our loss of two great men Senator Robert Kenney and President John F. Kenney. Is there any way they could torture Sir Han Sir Han into telling who is behind all of this. We all know it communist so why can't someone torture him find out who is behind all of this and do something about it.

Now I know how the people in Dallas felt when President Kenny was assainated— We are supposed to be free. Have freedom of speech and religion but we are being brain wash instead —

166-12C-1

When do you hear about another country Killing their political people: Russia, Mexico or any other country — It is always in United States starting with President Lincoln.

JUN 12 1968

CIV. RIGHTS DIV.

So why can't something be done about it. Senator Robert Kenney was a good man he had plans to help the Mexican americans Negros and Indians and the poor peoples. It is too bad that all the good men die.

Sincerely

Mrs Conception P. Morales
4025 N Gibson Rd El Monte Calif

Mrs. C. P. Morales
4025 N Gibson Rd
El Monte Calif
91731

EL MONTE, CA
JUN 6
PM
1968

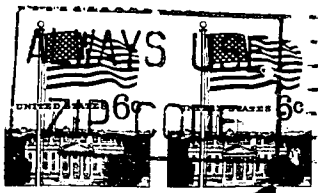

President L. B. Johnson
c/o White House
Washington D.C.

Air Mail

T. 10/1/68

SJP:GAG:mj:kif
DJ 166-12C-1

OCT 14 1968

Miss Linda Boone
Route 7
Benton, Kentucky 42025

Dear Miss Boone:

President Johnson has referred to this Department your correspondence of June 6, 1968, concerning the possibility of a conspiracy in the assassination of Senator Kennedy. We apologize for our delay in responding.

Immediately following the tragic death of the late Senator, the Attorney General on June 5, 1968 made the following remark:

> Every angle of this matter will be fully investigated. No resource will be spared. According to the information I have at this moment, we have no evidence of a conspiracy; only the evidence of this individual act. But every lead will be followed, No stone will be left unturned.

The rules with respect to pre-trial publicity preclude further comment, but you may be assured that all investigative aspects have been and are being pursued.

Sincerely,

STEPHEN J. POLLAK
Assistant Attorney General
Civil Rights Division

By:
GABRIEL A. GUTIERREZ
Attorney
Western Section

scs
10/2

gag
10-11

D
IJ B
NOV 2 1968

cc: Records
Chrono
Corres. Unit
Gutierrez

Justice.

REC'D JUN 10 '68

Route # 7
Benton, Kentucky 42025
June 6, 1968

President Lyndon B. Johnson
White House
Washington, D.C.

Dear Sir:

I really have no idea why I am writing you this letter. I have no hopes of it ever reaching you; but even if it reaches some high-ranking official, and if he takes a second glance at it, I shall be satisfied.

I know this letter comes at an inconvenient period of time, but I am writing concerning the assassination of Senator Robert F. Kennedy. This man's family receives my utmost sympathy. I was looking forward to seeing him as our next president (after you decided not to run).

But for the time being I would like for you to attempt to answer a few questions that have plagued me since September of 1967.

I had just finished reading the reports of President Kennedy's assasination and it left me thinking of my addition (adding 2+2 and coming up with something besides 4).

My questions: Do you have any idea who killed President Kennedy and Senator Kennedy? If you do, was it a well-known organization known as the CIA? Was it because they feared the Kennedy's would share a dictator's throne with a wealthy family in England? If Edward Kennedy decided to run, would he too be assasinated?

I am very patriotic and to tell you the truth very worried.

The Americans have the greatest

nation to live for on earth, and what are we doing about it. We're letting it go to "pot." (Figuratively speaking).

We're all killing ourselves little by little and I was wondering how much longer God is going to stand for it.

My deepest sympathy is for the Kennedy family, but more so for our country which, in my eyes, can't stoop any lower than it is now.

Respectfully submitted,
Linda Boone
Age 17

P.S. I apologize for the stationery, the handwriting, and the pencil.

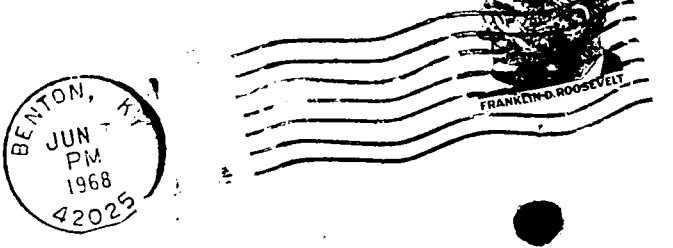
BENTON, KY
JUN
PM
1968
42025
FRANKLIN D. ROOSEVELT

T. June 28, 1968
FMV:RCN:jh
166-12c-1

July 3, 1968

FILED
BY HDS
ON JUL 12 1968

Mr. John Roberts
410 E. Columbia Street
Falls Church, Virginia

Dear Mr. Roberts:

President Johnson has asked me to thank you for your recent letter and to assure you that your suggestion has been noted.

Sincerely,

FRED M. VINSON, Jr.
Assistant Attorney General

cc: Records ✓
Chron
Nalley

1968 JUL 3 W.D.C.

To: The President of The United States of America,
or parties of communication :-

Sir,

I wish understanding more than revenge for the brutal killing of Senator Robert F. Kennedy.

We have a chance to find out the Why of this killing. If it was an individual "act", than may I suggest your new committee start with the man responible for the killing.

The longer you wait the less you shall find from the man.

Thankyou,

RECEIVED
JUN 26 1968
CRIMINAL DIVISION

166-12C-1
DEPARTMENT OF JUSTICE
13 JUN 25 1968
CRIMINAL-GEN. CRIME SEC.

John Alexander Roberts
Falls Church, Va.

AFTER 5 DAYS RETURN TO

John Alexander Roberts
410 E. Columbia Street
Falls Church, Virginia 22046
ZIP CODE

The Office of The President
1600 Pennsylvania Ave.
Washington, D.C. 20000

June 6, 1968

TO: Steve Pollak

FROM: Bob Owen

Al Rosen called me and raised certain problems that he saw, and wanted opinions before they moved. The principal issue is what the Bureau should do about interviewing the subject Sirhan Sirhan. The FBI is very clear that they do not want to be in a position where they have not at least attempted to interview the subject and, of course, would like substantively to interview him.

Rosen advised that the police have advised the Bureau they have not picked up any information from the subject and that the prosecuting attorney has directed the police to attempt no further interviews.

Rosen believes that the Bureau has no problem, both with respect to the police and to the county attorney of reaching the subject for interview. He indicates that they can arrange it without difficulty.

166-2C-1
DEPARTMENT OF JUSTICE
27 JUN 5 1969
RAO

The questions he raises and would like some answers to are as follows:

1. If he has a lawyer, ACLU lawyer Wirin, and the issue is ambiguous, then they have no problem--the plan would simply be they contact the attorney to ask permission to interview the subject and the details would be guided by the attorney's decision, namely whether the interview would be recorded and other details of how they set up the interview; whether the interview would be with or without the attorney.

2. It is also quite possible that the subject has no attorney. They are really asking advice on what to do in this event. Their concern is the Massiah case. While they do not plan any tricks, their concern is really one of the stage of the proceeding. They are inclined to believe that at this juncture they should not interview the man at all unless he is represented by (whether or not the attorney wants to be present). If he is not represented, Nat's view of Massiah and the succeeding cases are that basically at any stage of the proceeding, that if the man is advised of his right to have a lawyer and an assigned lawyer and still maintains that he does not want a lawyer then they can proceed to ask him if he would talk to them without a lawyer and if he signs the waiver consenting to do so they

can proceed to interview him.

Al Rosen had some concern ~~that~~ if the guy does give the statement because he believes that the statement may be self-serving. This does not trouble me one way or another. Rosen's concern I think is that the subject might be building his case to the law enforcement people of his incapacity to stand trial.

I think the ticklish problem presented for the Bureau is how they satisfy themselves as to whether or not he is represented now. In the usual case they simply ask the subject and I am inclined to believe that that is what they should do here. The other alternative would be to call the ACLU and determine whether or not they have gotten a lawyer as yet, thought I think that is inviting press coverage of the attempted contact of the FBI of the subject.

I am going to the Hogate Restaurant (638-8066) for dinner and I will call you from there. Rosen said we could get back to him tomorrow on this, but if needed we can deal with him tonight.

T: 9/4/68

SJP:GAG:mj:ms
DJ: 166-12C-1

Mrs. T. Giamancheri
Third Street
Budd Lake, New Jersey 07828

SEP 27 1968

Dear Mrs. Giamancheri:

President Johnson has referred to this Department your correspondence dated June 6, 1968, concerning the possibility of a conspiracy in the assassination of Senator Kennedy. We apologize for the delay in responding.

Immediately following the tragic death of the late Senator, the Attorney General on June 5, 1968 made the following remark:

> Every angle of this matter will be fully investigated. No resource will be spared. According to the information I have at this moment, we have no evidence of a conspiracy; only the evidence of this individual act. But every lead will be followed. No stone will be left unturned.

The rules with respect to pretrial publicity preclude further comment, but you may be assured that all investigative aspects have been and are being fully pursued.

Sincerely,

STEPHEN J. POLLAK
Assistant Attorney General
Civil Rights Division

By:
GABRIEL A. GUTIERREZ
Attorney
Western Section

F B
BY IJB
OCT 1 1968

cc: Records
Chrono.
Gutierrez
Corres. Unit

June 6/68

President Johnson.
Washington, D.C.

Dear Mr President

Enclose a clipping I think you should know about, It is high time, America woke up, and some drastic attention be given to these sick Crack Pots.

Thank you,

Mrs Helen Giavanchini
3rd St. Budd Lake N.J
07828

166-12C-1

RFK nam[redacted]isted in plot-to-[redacted] trial

NEW YORK (UPI) — Sen. Robert F. Kennedy's name was injected yesterday in the Queens conspiracy-to-murder trial as being on a list of "people who should be assassinated."

The quote was attributed to Herman Ferguson, a defendant in the trial, by Detective Edward Howlette, a police undercover agent.

Howelette testified Tuesday that President Johnson also was being considered as a possible assassination target by the alleged conspirators.

The Negro detective testified that on May 18, 1967, he, Ferguson and Arthur Harris, the other defendant, discussed a "list of selective terrorism."

Despite defense objections, Howlette was allowed to enter names on that list: "Roy Wilkins, Whitney Young, Robert Kennedy, Larry Elliot and Larry Neal."

There was no other identification of the last two persons named.

Defense lawyer Mrs. Gean Ann Condon jumped to her feet and moved for a mistrial on grounds the testimony was highly prejudicial and outside the issues.

Justice Paul Balsam denied the motion.

Mrs. Condon persisted, saying: "On this day when the latest radio reports indicate Senator Kennedy is very close to death every American is filled with emotion and this testimony is so prejudicial . . ."

PLOT CHARGED

Balsam interrupted and said that he was sure that the jurors are "not filled with such emotion as not to [redacted] able to render a fair [redacted]dict on the basis of the [redacted]

[redacted] and Harris are charged [redacted] conspiracy to commit [redacted] in the first degree. [redacted] charged

LEGAL [redacted]

with plotting the murders of moderate civil rights leaders Roy Wilkins of the NAACP and Whitney Young of the Urban League.

In his testimony Tuesday, Howlette said that Ferguson once told him "after Roy Wilkins is killed we might decide to get our President, Lyndon Johnson."

Howlette ended his testimony yesterday shortly before 3 p.m. The trial was adjourned until today when the detective will undergo cross-examination by the defense.

Mrs

T GIAMANCHERI
3RD ST
BUDD LAKE, N.J.
07828

President Lyndon B. Johnson
Washington
D.C.,

White House

T GIAMANCHERI
3RD ST
BUDD LAKE, N.J.
07828

Form No. AD-71A
(Rev. 2-28-61)

NOTICE

PLEASE
DO NOT REMOVE THIS SLIP FROM
THE ATTACHED CORRESPONDENCE
SINCE IT IS A PERMANENT PART OF
THE RECORD.

RECORDS
ADMINISTRATION OFFICE

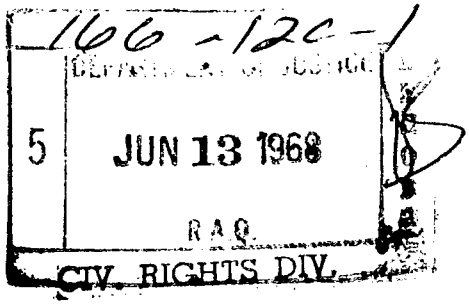

TO: CG, USAINTC, FT HOLABIRD, MD, FOR ICOP-IV

INFO: CG, SIXTH US ARMY, PSFC, FOR DCSINT

CMDR, SACTO FO FOR PASS TO AG CANG, ATTN: MAJ MARCH

JUN 6 1 9 6 2

UNCLAS FOUO

SUBJECT: SPOT REPORT 6 JUNE 1968

( ) Maroney
( ) Keuch
( ) Burns
( ) Korff
( ) Hayden
( ) Beck
( ) Brookhart
( ) Foss
( ) Knight

FILED
BY HDS
ON JUN 17 1968

File

1. LOS ANGELES FIELD OFFICE, REGION II, 115TH MI GROUP (CI)

2. 115-8158-025

3. WILLIAM FREDERICK CROSSON

4. 115-8158-024

5. 6 JUNE 1968, LOS ANGELES, CALIFORNIA

6. WILLIAM FREDERICK CROSSON

7. THE INDIVIDUAL ARRESTED BY THE LOS ANGELES POLICE DEPARTMENT FOR THREATENING THE LIVES OF THE KENNEDY FAMILY HAD A DRIVER'S LICENSE IN HIS POSSESSION WHICH INDICATED THAT HIS NAME WAS WILLIAM FREDERICK CROSSON. HE TOLD THE POLICE THAT HIS NAME WAS HARRY WILLIAMS. CROSSON WAS ARRESTED BY THE LOS ANGELES POLICE DEPARTMENT (LAPD) AT A BAR ON CENTURY BOULEVARD NEAR THE AIRPORT--NOT AT THE AIRPORT, AS PREVIOUSLY REPORTED. HE HAD BEEN MAKING ORAL THREATS AGAINST THE FBI, THE SECRET SERVICE, AND THE KENNEDY FAMILY AT THE AIRPORT AND AT THE BAR IN WHICH HE WAS ARRESTED. HE WAS UNARMED AT THE TIME OF HIS ARREST. A HYPODERMIC NEEDLE WAS IN HIS POSSESSION AT THE TIME OF ARREST. HE IS PRESENTLY BEING HELD IN CUSTODY BY THE LAPD FOR THE FBI. HE HAS NOT BEEN BOOKED BY LAPD AS YET. CROSSON ALSO HAD AN EIGHT PAGE TELEGRAM IN HIS POSSESSION WHICH HAD BEEN SENT TO "MR. WASHINGTON," SENTINAL NEWS, 1112 EAST 43RD STREET, LOS ANGELES, CALIFORNIA. CROSSON IS IDENTIFIED AS A MALE CAUCASIAN, DOB: 9 MAY 1922, 5'8", 220 POUNDS. NO FURTHER INFORMATION IS AVAILABLE AT THIS TIME.

8. UNKNOWN

166-Loc

DEPARTMENT OF JUSTICE
JUN 12 1968
RAC

9. 061430 PDT JUNE 1968 VIA AUTOVON

10. REPORTED TO HEADQUARTERS, 115TH MI GROUP 061431 PDT JUNE 1968

11. LOS ANGELES POLICE DEPARTMENT

12. B-3

13. 061255 PDT JUNE 1968 (CRAIG)

14. THE PRESIDENTIAL PLANE CARRYING SENATOR ROBERT F. KENNEDY'S BODY BACK TO NEW YORK CITY DEPARTED LOS ANGELES INTERNATIONAL AIRPORT AT 1326 HOURS PDT. THE FLIGHT IS EXPECTED TO TAKE 5 HOURS AND TEN MINUTES. THE EXPECTED TIME OF ARRIVAL IN NEW YORK CITY IS 2136 HOURS EDT. THERE WERE NO INCIDENTS AT THE AIRPORT. APPROXIMATELY 750 PERSONS WERE QUIETLY ASSEMBLED THERE PRIOR TO DEPARTURE. THE LOS ANGELES POLICE DEPARTMENT DISBANDED ITS TACTICAL ALERT CENTER AT THE LOS ANGELES INTERNATIONAL AIRPORT AT 1345 HOURS PDT. AT APPROXIMATELY 1300 HOURS PDT, THE TACTICAL ALERT CENTER ESTABLISHED AT THE GOOD SAMARITAN HOSPITAL WAS DISBANDED.

CO, 115TH MI GROUP, PSFC

TO: CG, USAINTC, FT HOLABIRD, MD, FOR ICOP-IV

INFO: CG, SIXTH US ARMY, PSFC, FOR DCSINT

CMDR, SACTO FO FOR PASS TO AG CANG, ATTN: MAJ MARTINO

( ) Maroney
( ) Keuch
( ) Burns
( ) Korff
( ) Hayden
( ) Sack
( ) Brookhart
( ) Foss
( ) Knight
( ) Soto

UNCLAS FOUO JUN 6

SUBJECT: SPOT REPORT 6 JUNE 1968

1. LOS ANGELES FIELD OFFICE, REGION II, 115TH MI GROUP (CI)

2. 115-8158-024

3. SIRHAN BISHARA SIRHAN

4. 115-8157-023

5. 6 JUNE 1968, LOS ANGELES, CALIFORNIA

6. UNKNOWN

7. A. THE LOS ANGELES POLICE DEPARTMENT HAS ISSUED AN ALL POINTS BULLETIN FOR A FEMALE CAUCASIAN, AGE 23-27, HEIGHT 5'6", WHO WAS BELIEVED TO HAVE BEEN ACCOMPANYING SIRHAN BISHARA SIRHAN PRIOR TO THE ASSASSINATION OF SENATOR ROBERT F. KENNEDY.

B. THE LOS ANGELES POLICE DEPARTMENT ARRESTED AN, AS YET, UNIDENTIFIED MALE SUSPECT APPROXIMATELY 100 YARDS FROM THE PRESIDENTIAL PLANE AT LOS ANGELES INTERNATIONAL AIRPORT. THE SUSPECT STATED THAT IT WAS HIS INTENTION TO KILL THE REMAINDER OF THE KENNEDY FAMILY. IT WAS NOT KNOWN BY THE AGENT ON THE SCENE IF THE SUSPECT WAS ARMED. THE AGENT ON THE SCENE DID NOT SEE THE ARREST PERSONALLY. THE SUSPECT WAS TAKEN TO A POLICE SUB-STATION AT THE AIRPORT, AND HE IS PRESENTLY BEING INTERROGATED BY THE INTELLIGENCE DIVISION OF THE LOS ANGELES POLICE DEPARTMENT. THE ARREST WAS MADE AT APPROXIMATELY 1100 HOURS PDT, 6 JUNE 1968.

8. UNKNOWN

9. 051250 PDT JUNE 1968 VIA AUTOVON

10. REPORTED TO HEADQUARTERS, 115TH MI GROUP 061125 PDT JUNE 1968

11. A. LOS ANGELES POLICE DEPARTMENT
B. CASUAL

12. A. B-2
B. B-3

13. A. 061115 PDT JUNE 1968 (LEEDS)
B. 061120 PDT JUNE 1968 (CRAIG)

14. FURTHER INFORMATION WILL BE FORWARDED UPON RECEIPT.

166-12C-1

DEPARTMENT OF JUSTICE 1968

BT
AIC 115 HQ

0-6 (Rev. 4-17-68)

Director
Federal Bureau of Investigation
To

☐ The Solicitor General — June 6, 1968
☒ Deputy Attorney General
☐ Assistant Attorney General

6/6/68

☐ Director, Bureau of Prisons
☐ The Pardon Attorney
☐ Chairman, Parole Board
☐ Assistant Attorney General for Administration
☐ Immigration and Naturalization Service
☐ Bureau of Narcotics and Dangerous Drugs
☐ Office of Alien Property
☐ Chief - Accounts Branch
☐ Chief - Administrative Services Office
☐ Chief of Personnel
☐ General Litigation Section, Civil Division
☐ Records Administration Office

RECEIVED
JUN 6 1968
Deputy Attorney General

Att.: ☐ Antitrust Div. ☐ Civil Div. ☐ Civil Rights Div.
☐ Criminal Div. ☐ Internal Security Div.
☐ Inter-Division Information Unit

☐ A. No further action will be taken in this case in the absence of a specific request from you.

☐ B. Please advise what further investigation, if any, is desired in this matter.

☐ C. For your information, I am enclosing a communication regarding the holder of a diplomatic or international organization visa.

☒ D. For your information.

☐ E. Please note change in caption of this case.

Sincerely

John Edgar Hoover
Director

cc: ☒ Attorney General ☐ Deputy Attorney General
☐ Antitrust Div. ☐ Civil Div. ☒ Civil Rights Div.
☐ Criminal Div. ☐ Internal Security Div. ☐ IDIU

Enc. *(Upon removal of classified enclosures, if any, this transmittal form becomes UNCLASSIFIED.)*

UNITED STATES DEPARTMENT OF JUSTICE

FEDERAL BUREAU OF INVESTIGATION

In Reply, Please Refer to File No.

WASHINGTON, D.C. 20535

June 6, 1968

ASSASSINATION OF
SENATOR ROBERT F. KENNEDY
LOS ANGELES, CALIFORNIA

FILED
BY
On FEB 5 1968

This is to advise that Sirhan Bishara Sirhan, a Jordanian national, has been identified as the individual who shot Senator Robert F. Kennedy at 12:15 a.m., Pacific Daylight Time, June 5, 1968, in the ballroom of the Ambassador Hotel at Los Angeles, California. The Senator subsequently died at 1:44 a.m., Pacific Daylight Time, June 6, 1968, at the Good Samaritan Hospital, Los Angeles.

After the assailant was taken into custody by authorities, he refused to identify himself or otherwise discuss this matter. He was shortly thereafter charged by the Los Angeles Police Department with intent to commit murder and held on $250,000 bond.

His brother, Adel Sirhan, notified authorities as to Sirhan's true identity. The FBI subsequently identified Sirhan's fingerprints as being identical with those of an individual by the same name which were submitted by the California State Horse Racing Board during 1965.

According to the Los Angeles Police Department, the weapon used in the assassination was an eight-shot .22 caliber Iver Johnson pistol. All eight shots were expended. Records of the California Department of Justice show this pistol to have been sold on August 10, 1965, to one Albert Leslie Hertz of Alhambra, California. It was subsequently traced by police authorities through several parties to one of Sirhan's brothers, Munir Sirhan.

JAN 24 1969
R.A.O.
Deputy Attorney General
file
WC

ASSASSINATION OF SENATOR ROBERT F. KENNEDY

Sirhan Bishara Sirhan, according to records of the Immigration and Naturalization Service, Los Angeles, California, was born on [redacted] in Jerusalem, Palestine. His current address was given as 696 East Howard Street, Pasadena, California. Immigration and Naturalization Service records show he entered this country on January 12, 1957, with his father, Bishara Salameh Ghattas Sirhan, his mother, Mary, four brothers and a sister who is now deceased. His brothers, Adel, Munir, and Saidallah, are currently shown as residing with their mother and Sirhan at 696 East Howard Street, Pasadena, California. The fourth brother, Sharif, is a resident of Highland Park, California. His father allegedly resides now in Jordan. PII

Our Los Angeles Office reports that Sirhan Bishara Sirhan graduated from high school in Pasadena, California. He thereafter attended Pasadena City College, a junior college, for approximately two years, but did not graduate. He formerly worked as a race horse exercise boy and during September, 1966, sustained a head injury after falling from a horse. Interviews with his family indicate his behavior has changed considerably since this injury. Records of the State of California reveal he was awarded a settlement on March 27, 1968, in the sum of $2,000. His brother, Adel, advised the assailant has been unemployed for the past three months. When taken into custody he had $409 in cash on his person.

During a search of his room in the Pasadena family home numerous items, including notations advocating the overthrow of the President of the United States and statements alluding to the necessity for assassinating Robert F. Kennedy, were found. According to United States Attorney William Matthew Byrne, Jr., Central District of California, who had been in contact with the office of the Los Angeles County District Attorney, this material should not be disclosed publicly prior to the trial nor should it be made available to unauthorized persons since it could have a serious adverse effect upon successful prosecution in either Federal or State court. One handwritten page bearing the date May 18, 1968, 9:45 a. m., contains numerous notations among which are "My determination to eliminate RFK is becoming more the more of an unshakeable obsession." "RFK must die - RFK must be killed. Robert F. Kennedy must be assassinated." Another page contains the handwritten statement that "The so-called President of the United States

of America will be advised of their punishments for their treasonable crimes against the state. More over we believe that the glorious United States of America will eventually be felled by a blow of an assassin's bullet."

A third page contains the following statement. "Ambassador Goldberg must die die die." Repeated numerous times on this same page appears "Goldberg will be illiminated."

Page four contains the statement "Kennedy must die - Kennedy must fall," which is repeated numerous times.

Page five contains the statement that "RFK must be disposed of like his brother was."

The statement "I advocate the overthrow of the current President of the (obscene) United States of America. I have no absolute plans yet - but soon will compose some" appears on page six.

Page seven contains the statement "Well, my solution to this type of Govt. today is to do away with its leaders and declare anarchy, the best form of Govt. or no Govt."

On page eight appears the statement "I believe that I can effect the death of Bert C. Altfillisch," who was the employer of Sirhan at the time he was thrown from a horse during September, 1966.

Also appearing was the notation "Robert F. Kennedy must be assassinated before 5 June 68."

In addition, a source who has furnished reliable information in the past and who is an active member of the Communist Party in California advised that he received information from an associate of Sirhan's to the effect he was extremely anti-Semitic in his views, was in favor of the Vietcong and supported some Communist Party ideals. Sirhan, according to this source, had been thoroughly briefed on Communist Party activities at the University of California at Los Angeles within the last two weeks. Although it was reported to this source that an attempt had been made to recruit Sirhan into the Communist Party, Sirhan allegedly has not engaged in any Communist Party activities.

ASSASSINATION OF SENATOR ROBERT F. KENNEDY

Investigation by the FBI is continuing in order to determine the full facts surrounding this situation and in order to ascertain if Sirhan acted alone.

June 6-1968

Dear Mr. Johnson
& staff.

Here I am again on this sad day for us all. God willing Mr. Kenedy will recover. We all fel this is a tragic thing. No person big or little in the public eye should be in fear & danger in the great U.S.A. I [illegible] watched the T.V. this day & many friends here also. I belive you are looking for answers to cure all the problems we have in the U.S.A.

Perhaps you can't get to talk to the every day Joe on the streets Nice people some poor - middle - rich all races + creeds. Of people we know. The most clear is not to be wish - wash as we have become in the past 10 yrs. If one commits a crime - punishment. + thru this a new respect for police. We are children really + respect law + order. The young groups do not have this + they learn by seeing bonds - get off free - 30 days for major crimes - That would warrent say 1-yr - to 3 yrs in jail - When we see this again. We will

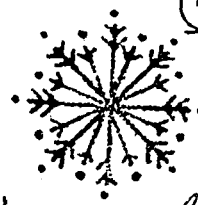

see lower crime + new respect in the eyes. Its not the police - (He's doing a good job) Its the judges or courts. Cant you see this. People get off on the smallest of paper (tecnicalys?) As for the poor. Sure help them, not in mony, but food - clothes - schools. I see few negro's with nice manners + education. Not out - We cant all have every thing or jobs we wish. Thats life. Show the poor how to live - help him earn + thru this pride in self + family. We all

admire & worker no matter poor or rich - Everyone takes pride in helping this man as he is helping himself. These people are using you as an excuse for there own shortcomings & you are giving in, if only to maintain order & this is making it worse. If I create a ~~disturbance~~ will you give me what I want like a baby? I wonder -

We are just average income people who work hard, raise kids - Go out for dinner on Sat nite & vacation once a year. I hope at least a few of the letters I write reach you.

Best Wishes

Ole Lona

[redacted]

1968

Mr. Lydon Johnson
President U.S.A.
Washington, D.C.

T: 9/4/68

6/6/68

SJP:GAG:mj:mas
DJ: 166-12C-1

Mr. Mark Flomenhoft
4522 Old York Road
Philadelphia, Pennsylvania 19140

Dear Mr. Flomenhoft:

SEP 27 1968

This is in reply to your correspondence dated June 6, 1968, concerning the possibility of a conspiracy in the assassination of Senator Kennedy. We apologize for our delay in responding.

Immediately following the tragic death of the late Senator, the Attorney General on June 5, 1968 made the following remarks:

> Every angle of this matter will be fully investigated. No resource will be spared. According to the information I have at this moment, we have no evidence of a conspiracy; only the evidence of this individual act. But every lead will be followed. No stone will be left unturned.

The rules with respect to pre-trial publicity preclude further comment, but you may be sure that all investigative aspects have been and are being fully pursued.

Sincerely,

STEPHEN J. POLLAK
Assistant Attorney General
Civil Rights Division

By:
GABRIEL A. GUTIERREZ
Attorney
Western Section

cc: Records
Chrono
Gutierrez
Corres. Unit

Kif 9-10-68

9-24

BY IJB
On OCT 4 1968

June 6, 1968

The Honorable Ramsey Clark
Attorney General of the United States
Washington, D. C.

Sir:

It is my earnest belief that the security of our country is directly involved in the assassination of Senator Robert Kennedy, and that these security interests require a thorough interrogation of the suspect, Sirhan Bishara Sirhan, by you and your staff.

I base my contention on the following considerations. First, Sirhan is quoted as shouting at the time of the shooting, "I did it for my country." Since he has never become a citizen of the United States, his loyalty is obviously directed elsewhere. Second, four hundred dollars were found in his possession at the time of capture, a sum that strongly suggests that he had been subsidized. Third, a woman was seen in his company prior to the shooting, and afterward she is said to have boasted of the crime. Fourth, Fadeeyan (guerilla) units have sprung up in great numbers throughout Jordan, and their raids into Israel have multiplied. Since these activities have been amply financed by the oil producing states, the possibility of an international Arab conspiracy cannot be dismissed out of hand.

Holding the key to this mystery is the prisoner Sirhan. Certainly he must not be allowed to carry such crucial secrets to his grave as Oswald did. Certainly the United States, which has already lost so much at his hands, dare not risk losing more of its valued leaders through the failure of extracting from Sirhan all he knows.

In view of his intransigence, I believe that hypnotic drugs such as sodium pentothal should be administered to facilitate the eliciting of information. If this information is withheld from the courts, but used instead as a means for apprehending collaborators if they exist, the prosecution against him should not be hampered or prejudiced in any way.

166-12C-1

Other lives may well depend upon how competently the security aspect of this case is conducted. Do you not agree that such a critical matter requires your personal attention?

Sincerely yours,
Mark Flomenhoft

Mark Flomenhoft
4522 York Road, Phila., Pa.

CIV. RIGHTS DIV.

The Honorable Ramsey Clark
Attorney General of the United States
Washington, D. C.

6-6-68

Form No. AD-71
(Rev. 2-28-61)

NOTICE

PLEASE
DO NOT REMOVE THIS SLIP FROM THE ATTACHED CORRESPONDENCE SINCE IT IS A PERMANENT PART OF THE RECORD.

RECORDS
ADMINISTRATION OFFICE

James C. Moland

RECEIVED
JUN 26 1968
CRIMINAL DIVISION

FILED
FS
JUL 19 1968

66-20-
DEPARTMENT OF JUSTICE
13 JUN 25 1968
R.A.O.
CRIMINAL-GEN. CRIME SEC.
RECORD

June 6, 1968

West Illinois,

To The Honorable Lyndon Johnson,

To My Dear Mr President,

I would like to express my opinion, and that of many of my friends & neighbors, and many more American Citizens, I'm sure. Already they are preparing a defense for this man, who shot Mr Kennedy.

Mr Kennedy didn't have a chance, and, yet, they spend money, on, and worry about this man, having a fair trial.

We feel that he should be brought to a speedy trial.

166-12C-1

A just verdict brought in,
and, Carried out, just as speedily
We feel that this type of thing
Cannot Continue in our Country, and
feel, that, a speedy Conviction would
deter, such Crimes in the future.

Thanks you for listening.

Very respectfully yours,
and very Sincerely

Mrs James C Meland
7240 West 107th St
Worth Illinois
60482

Mr & Mrs James C Meland
7240 West 107th St
Worth Illinois
60482

WORTH, IL
P M
1966
60482

6c
FRANKLIN D. ROOSEVELT
U.S. POSTAGE

President of The United States
"White House"
Washington D.C.

20025

Form G-1C
Rev. 11-15-67

FROM
DIRECTOR OF PUBLIC INFORMATION

OFFICE OF THE ATTORNEY GENERAL
to
Official indicated below by check mark

Attorney General	
Deputy Attorney General	
First Assistant Deputy Attorney General	
Executive Office For U. S. Attorneys	
Executive Office For U. S. Marshals	
Solicitor General	
Executive Assistant to the Attorney General	
Assistant Attorney General, Antitrust	
Assistant Attorney General, Tax	
Assistant Attorney General, Civil	
Assistant Attorney General, Lands	
Assistant Attorney General, Criminal	C
Assistant Attorney General, Office of Legal Counsel	
Assistant Attorney General, Internal Security	
Assistant Attorney General, Civil Rights	
Assistant Attorney General For Administration	
Budget and Accounts Office	
Records Administration Office	
Personnel Office	
Administrative Services Office	
Supplies and Printing Section	
Transcription Section	
Director, FBI	
Assistant to the Director - Room 5736	
Assistant Director - Room 5640	
Director of Prisons	
Commissioner, Immigration and Naturalization	
Pardon Attorney	
Parole Board	
Board of Immigration Appeals	
Librarian	
Office of Law Enforcement Assistance	
Community Relations Service	

MEMORANDUM

Julie Walk

rec'd 6/7/68

June 5, 1968

FILED
BY HDS
ON JUN 19 1968

full name without signature

Dear Sir

You stated that you would steadfastly pursue every possible angle of Kennedy's shooting. This encourages me to report an observation that undoubtedly others have made.

NBC news videotaped Kennedy's victory speech and frequently included in the background Jesse Unruh's face. By the fourth replaying of this tape certain things had become apparent to me.

1) Unruh's forehead was perspiring. No one else indicated they felt any heat.

2) Unruh was crying or going through the motions. His eyes blinked rapidly, he sniffled, scrunched up the bridge of his nose, and rubbed his eyes. [redacted] This occurred continuously throughout the speech, to an impressive extent.

166-12C-1

3 His left hand fluttered nervously, occasionally tugging at his collar.

27 JUN 11 1968
CRIMINAL - ADMINISTRATIVE

4 Once, triggered by a phrase in Kennedy's speech he lifted his eyes from the floor.

and began applauding, hoping it would catch on, but no one echoed this applause. It would seem that he was not at all conscious of the crowds mood but deeply preoccupied.

5. A shot time before Kennedy finished his speech, Unruth's chin trembled and he bit his lower lip.

I beg you to review this video tape and decide for yourself whether his emotions are out of place, whether they belong to a man who has planned Kennedys victory and his assination.

IF Unruth is part of a conspiracy I hope you will proceed very carefully or a deadly lizard may leave you with its tail.

Sincerly Yours
Ralph Lyle Smith

P.S. please do everything you can, I idolize Robert Kennedy.

Ralph Lyle Smith
1808 Barbee St
McLean, Va.

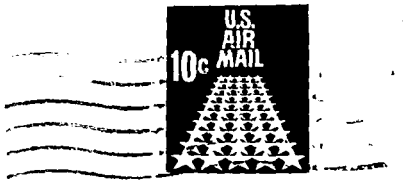

ATTENTION: ATTORNEY GENERAL'S
OFFICE

CONFIDENTIAL

DEPT. OF JUSTICE
Const. Av Bet
9th & 10th N.W.
WASHINGTON D.C.

( ) Maroney
( ) Keuch
( ) Burns
( ) Korff
( ) Hayden
( ) Beck
( ) Brookhart
( ) Ross
(✓) ~~Knight~~
(✓) ~~Note~~

Files

\\AN\\AO\\AP\\AR\\

TO: CG, USAINTC, FT HOLABIRD, MD, FOR ICOP-IV

CG, SIXTH US ARMY, FOR DCSINT

CMDR, SACTO FO, FOR PASS TO AG CNG, ATTN: MAJ MARCH

UNCLAS FOUO

SUBJECT: SPOT REPORT 5 JUNE 1968

HDS
JUN 19 1968

1. LOS ANGELES FIELD OFFICE, REGION II, 115TH MI GP (CI)

2. 115-8157-014

3. SHOOTING OF SENATOR KENNEDY

4. 115-8157-013

5. 5 JUNE 1968, LOS ANGELES, CALIFORNIA

6. BLACK MUSLIMS

166-126-1
DEPARTMENT OF JUSTICE
JUN 14 1968
R.A.U.

7. LOS ANGELES POLICE REPORT THAT THE SITUATION IS QUIET IN FRONT OF THE GOOD SAMARITAN HOSPITAL, LOS ANGELES, CALIFORNIA AS OF 0420 HRS PDT, 5 JUN 68. THE LAPD HAS SET UP A FIELD EOC AT THE AMBASSADOR HOTEL, 3400 WILSHIRE BLVD, LOS ANGELES. LAPD HAS REPORTS THAT APPROXIMATELY 200 PERSONS, MOSTLY NEGRO, ARE GATHERED AT THE CORNER OF WILSHIRE AND LUCAS STREET, LOS ANGELES. THERE IS A POSSIBILITY THAT BLACK MUSLIMS ARE PRESENT. FORTY POLICE ARE ON THE SCENE, AND THE SITUATION IS QUIET AT THE PRESENT.

8. UNKNOWN

9. 050445 PDT JUN 68, WARDLAW/NETKA; 050450 PDT JUN 68, VIA AUTOVON

10. REPORTED TO HQS, 115TH MI GP (CI), 050430 PDT JUN 68, HYMEN/WARDLAW

11. CASUAL SOURCE (LOS ANGELES FO)

12. B-2

13. 050415 PDT JUN 6]\\\AN\\AO\\AP\\AR\\
13. 050415 PDT JUN 68 (HOWARD)

14. FURTHER INFORMATION WILL BE FORWARDED UPON RECEIPT.

( ) Maroney
( ) Keuch
( ) Burns
( ) Korff
( ) Hayden
( ) Beck
( ) Brookhart
( ) Ross
( ) Knight
( ) Moto

BT\\AN#\AO\\AP\\AR\\
TO: CG, USAINTC, FT HOLABIRD, MD, FOR ICOP-IV

INFO: CG, SIXTH US ARMY, FOR DCSINT

CMDR, SACTO FO, FOR PASS TO AG CNG, ATTN: MAJ MARCH

UNCLAS FOUO

JUN 5 10 16

SUBJECT: SPOT REPORT 5 JUNE 1968

1. LOS ANGELES FIELD OFFICE, REGION II, 115TH MI GP (CI)

2. 115-8157-016

3. SHOOTING OF SENATOR KENNEDY

FILE-CPD

HDS
JUN 13 1968

4. CONTINUING REPORTS

5. 050630 PDT JUN 68, LOS ANGELES, CALIFORNIA

6. LOS ANGELES POLICE DEPARTMENT

7. AT 0630 HRS PDT, 5 JUN 68, THE LOS ANGELES POLICE DEPARTMENT WENT ON TACTICAL ALERT.

8. UNKNOWN

9. 050650 PDT JUN 68, WARDLAW/NETKA; 050650 PDT JUN 68, VIA AUTOVON

10. REPORTED TO HQS, 115TH MI GP (CI), 050640 PDT JUN 68, HYMEN/WARDLAW

166-12[illegible]-1

DEPARTMENT OF JUSTICE
6 JUN 13 1968
R.A.O.
RECORD

11. CASUAL SOURCE (LAFO)

12. B-2

13. 050630 PDT JUN 68 (HOWARD)

14. FURTHER INFORMATION WILL BE FORWARDED UPON RECEIPT.

BT
AIC 115 HQ

File

Sign copy

JUN 5 09 55 '68

\\AN#\AO\\AP\\AR\\
TO: CG, USAINTC, FT HOLABIRD, MD, FOR ICOP-IV

INFO: CG, SIXTH US ARMY, FOR DCSINT

CMDR, SACTO FO, FOR PASS TO AG CNG, ATTN: MAJ MARCH

UNCLAS FOUO

SUBJECT: SPOT REPORT 5 JUNE 1968

( ) Maroney
( ) Keuch
( ) Burns
( ) Korff
( ) Hayden
( ) Beck
( ) Brookhart
( ) Foss
(✓) Knight
(✓) ~~Nott~~

1. LOS ANGELES FIELD OFFICE, REGION II, 115TH MI GP (CI)

2. 115-8157-015

3. SHOOTING OF SENATOR KENNEDY

4. 115-8157-014

5. 5 JUNE 1968, LOS ANGELES, CALIFORNIA

6. BLACK PANTHER PARTY

HDS
JUN 19 1968

7. THE GROUP IN FRONT OF THE GOOD SAMARITAN HOSPITAL, LOS ANGELES, CALIFORNIA HAS DECREASED TO APPROXIMATELY 40 TO 50 PERSONS. LOS ANGELES POLICE DEPT COMMAND POST AT THE AMBASSADOR HOTEL HAS IDENTIFIED 4 OF THE CROWD AS BLACK PANTHERS.
THE SUSPECT IN THE SHOOTING STILL REFUSES TO GIVE ANY INFORMATION TO THE POLICE.

8. UNKNOWN

9. 050635 PDT JUN 68, WARDLAW/NETKA; 050640 PDT JUN 68, VIA AUTOVON

10. REPORTED TO HQS, 115TH MI GP (CI), 050615 PDT JUN 68, HYMEN/WARDLAW

File-RAN

11. CASUAL SOURCE (LOS ANGELES FO)

12. B-2

13. 050605 PDT JUN 68 (HOWARD)

14. FURTHER INFORMATION WILL BE FORWARDED UPON RECEIPT.

DEPARTMENT OF JUSTICE
JUN 13 1968
R.A.O.

BT
AIC 115 H

Form No. DJ-93
(Rev. 6-13-61)

SERVICE REQUEST SLIP

DATE June 6, 1968

TO: RECORDS ADMINISTRATION OFFICE

_____ Administrative Office
_____ Communications Section (Post Office)
_____ Identification Section
_____ Service Unit
_____ Classified Files Unit
_____ General Files Unit
_____ Correspondence Unit
_____ Records Retirement Unit
__✓__ Attention Mrs. Bennett

(Check appropriate item(s) below)

_____ CLASSIFY AND RECORD.

__✓__ NOT FOR Criminal

__✓__ CHANGE ASSIGNMENT Civil Rights

_____ NEW CASE. (Make "New") _____

_____ NOW "NEW." SEE _____

_____ BRING FILE UP-TO-DATE _____

_____ FILE ATTACHED MATERIAL. (Each piece marked "File" and initialled)

_____ PLEASE CALL _____ EXT. _____

_____ RETURN TO _____ ROOM _____

_____ OTHER (Specify) _____

_____

Name of requestor Robert J. Rosthal

Division Criminal - Bond Bldg. Room 1213

6-568

;WUB333 (26)CTB664 PRB525 NSB210

NS CAA092 DL PDB WUX CAMDEN ARK 5 219P CDT

HONORABLE RAMSEY CLARK

ATTORNEY GENERAL DEPT OF JUSTICE

WASHINGTON D C

PLEASE DO NOT TRY TO TELL THE AMERICAN PUBLIC THERE IS NO EVIDENCE OF CONSPIRACY IN THE ATTEMPTED ASSASSINATION OF ROBERT KENNEDY WHEN YOU HAVEN'T EVEN HAD TIME TO INVESTIGATE. YOU SHOULD ASSUME THERE IS A CONSPIRACY IN ALL OF THESE ASSASSINATIONS UNTIL PROVEN OTHERWISE. THE GREAT AND NUMEROUS MIDDLE CLASS PEOPLE IN THIS COUNTRY ARE AROUSED TO PROTEY THE LAWLESSNESS AND VIOLENCE JAMPANT IN THIS COUNTRY. MINORITY GROUPS ARE RUNNING THE COUNTRY BECAUSE MEN IN HIGH PLACES EVIDENTLY DO NOT HAVE THE INTESTINAL FORTITIDE TTO STAND FOR RIGHT

MATT ROTHERET

MARY TEEL

WILTON CLARK

R M SNYDER JEAN SIMPSON

DORIS DORERTY

MILDRED SILLIMAN

VESTA GREVILLIUS

MADALINE MANN

DOROTHY B EVERETT

MARTHA A BRATTON

PAULA MERRITT

MARIA HOGG

MATTHEW H ROTHERT JR

(810),R

1035P EDT JUN 5 68

Received Fraud Section
JUN 6 1968
Criminal Division

FILED
FS
BY
ON AUG 19 1968

RECEIVED DIVISION
9 46 AM '68
OF JUSTICE

File 8/14/'68
MS

166-12C-4
42-10-0

DEPARTMENT OF JUSTICE
A.
5 JUN 6 1968
R.R.O.
CRIMINAL FRAUD SEC.
CRIMINAL DIV.

S. H.

Chief
6-10-68
MP

June 5 1968

F

BY HDS
JUN 20

6-5-68
t. 6-6-68

Director, Federal Bureau of Investigation

166-12C-1

Fred M. Vinson, Jr.
Assistant Attorney General
Criminal Division

G.A.R.

RECORD

Attempted Assassination of Senator Robert F. Kennedy

Information was received by the Criminal Division this morning from Parish Judge William Mark Daniels of Baton Rouge, Louisiana that yesterday afternoon an individual named Don George of Lafayette, Louisiana contacted one Carlton Greenlaw, news director of Channel 9 in Baton Rouge, and asked for the video tape of a television interview of Judge Daniels which appeared on Channel 9 about two months ago. According to Judge Daniels, that interview dealt extensively with the allegations made by Edward Grady Partin in 1962 about a plot by James R. Hoffa to kill then Attorney General Robert F. Kennedy.

The foregoing is furnished for your information in connection with the captioned matter. During the past several weeks Michael T. Epstein of my staff has received considerable background information concerning Don George. Please contact him directly if such information is desired.

NN
6/5

Records
Chrono
Mr. Epstein
Mr. Vinson

hand carried by MTE

6/5/68

June 13, 1968

HDS
JUL 12 1968

166-120-1

Mrs. Ruth Bell
707 West 5th
Spokane, Washington 99204

K. R. S.

Dear Mrs. Bell:

The Attorney General has asked me to thank you for your letter concerning his statements on the assassinations of Senator Kennedy and Dr. King.

Let me assure you that Mr. Clark has not made the statements which you attribute to him. He has never ruled out a conspiracy in either case but has pointed out on several occasions there was no evidence of conspiracy. This is still true. He did not announce "an imminent capture" of the killer of Dr. King, but expressed his hope and confidence that the killer would be apprehended.

Sincerely,

Cliff Sessions
Director of Public Information

CS:fy
cc:
Records
Files

707 West 5th
Spokane, Washington 99204
June 5, 1968

Ramsey Clark,
U. S. Attorney General
Attorney Generals Office
Washington, D. C.

Dear Sir:

I was deeply shocked and upset this morning by your statements made after the shooting of Senator Robert Kennedy. I realize you are under tremendous pressures in fulfilling your duties as Attorney General but you do the country and the people a grave injustice when you make unsubstantiated statements during a crisis. You probably wish to reassure the people, but all you do is make them fearful and doubtful of you.

I refer to your statements following the assassination of Rev. King and again following the shooting of Senator Robert Kennedy. In both instances, before you could possibly have had time to make any kind of investigation, you went on the air to announce "There was no organized conspiracy". In the case of Dr. King, you went further and announced an imminent capture of the killer, when you must have been aware this was poppycock.

You insult the intelligence of the people and create doubt with these irresponsible utterings. I would strongly urge, for the future, that no public statement be made until you can tell us the truth.

The people of our country are confused enough without adding to the turmoil - what we want now is TRUTH, not blandishments. And you can not tell the truth without the facts. And you cannot make up facts - you have to establish them upon investigation.

Yours very truly,

Ruth Bell

Ruth Bell

RB:mn

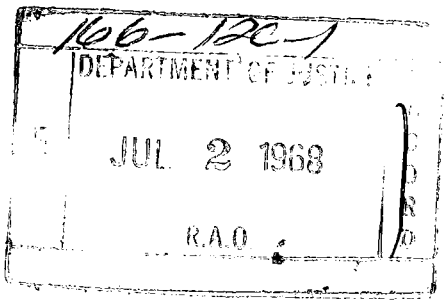

Mrs. Ruth Bell
707 West 5th
Spokane, Washington 99204

VIA AIR MAIL

Ramsey Clark,
U. S. Attorney General
Attorney Generals Office
Washington, D. C.

0-6 (Rev. 4-17-68)

Director
Federal Bureau of Investigation
To

JUN 6 1968

- ☐ The Solicitor General
- ☐ Deputy Attorney General
- ☐ Assistant Attorney General
- ☐ Director, Bureau of Prisons
- ☐ The Pardon Attorney
- ☐ Chairman, Parole Board
- ☐ Assistant Attorney General for Administration
- ☐ Immigration and Naturalization Service
- ☐ Bureau of Narcotics and Dangerous Drugs
- ☐ Office of Alien Property
- ☐ Chief - Accounts Branch
- ☐ Chief - Administrative Services Office
- ☐ Chief of Personnel
- ☐ General Litigation Section, Civil Division
- ☑ Records Administration Office

Att.: ☐ Antitrust Div. ☐ Civil Div. ☑ Civil Rights Div.
☐ Criminal Div. ☐ Internal Security Div.
☐ Inter-Division Information Unit

- ☐ A. No further action will be taken in this case in the absence of a specific request from you.
- ☐ B. Please advise what further investigation, if any, is desired in this matter.
- ☐ C. For your information, I am enclosing a communication regarding the holder of a diplomatic or international organization visa.
- ☑ D. For your information.
- ☐ E. Please note change in caption of this case.

John Edgar Hoover
Director

cc: ☐ Attorney General ☐ Deputy Attorney General
☐ Antitrust Div. ☐ Civil Div. ☐ Civil Rights Div.
☐ Criminal Div. ☑ Internal Security Div. ☑ IDIU

Enc. *(Upon removal of classified enclosures, if any, this transmittal form becomes UNCLASSIFIED.)*

UNITED STATES DEPARTMENT OF JUSTICE

FEDERAL BUREAU OF INVESTIGATION

In Reply, Please Refer to File No.

June 5, 1968
Washington, D.C.

ATTEMPTED ASSASSINATION OF SENATOR ROBERT F. KENNEDY

Another Government agency which conducts criminal type investigations advised on June 5, 1968, that one Charles Hayhold Davis (phonetic), had called the office of Senator Robert F. Kennedy early on the morning of June 5, 1968.

This individual stated that Senator Kennedy had helped him and other convicts get out of jail and that he, Davis, and other convicts were going to get guns "so sit tight."

The current edition of the Chesapeake and Potomac Telephone Company Directory for the District of Columbia, discloses no listing identifiable with Charles Hayhold Davis.

INTERNAL SECURITY DIV.
Criminal Section
INTERDIVISION INFORMATION UNIT

Copy

1*

166-12c-File
DEPARTMENT OF JUSTICE
11 JUN 7 1968
CIV. RIGHTS DIV.
JUN7 1968

Kennedy Pollak

Director
Federal Bureau of Investigation

June 5, 1968

SJP:jlk

Stephen J. Pollak
Assistant Attorney General
Civil Rights Division

Unknown Subject or Subjects
Senator Robert F. Kennedy, victim
INTERFERENCE WITH VOTING RIGHTS

This will confirm the oral request of the Attorney General that your Bureau conduct an investigation into the above-captioned matter.

The Civil Rights Act of 1968, 18 U.S.C. 245(b)(1)(A), makes it a federal crime willfully to injure any person because he is or has been "qualifying or campaigning as a candidate for elective office ... in any primary, special or general election."

Section 11(b) of the Voting Rights Act of 1965, 42 U.S.C. 1973i(b), provides that "No person, whether acting under color of law or otherwise, shall intimidate, threaten, or coerce ... any person ... for urging ... any person to vote or attempt to vote in any primary, special or general election." Sections 12(a), (c) of the Voting Rights Act, 42 U.S.C. 1973j(a), (c), make it a federal crime to deprive any person of any right secured by Section 11(b) of the Act or to conspire to interfere with any right secured by Section 11(b) of the Act.

Senator Robert F. Kennedy while campaigning for the presidency in Los Angeles, California, was shot early today by an unidentified person who is reportedly in the custody of the Los Angeles Police Department.

Please conduct a full investigation of all aspects of this matter, including any indications that the shooting was the product of a conspiracy.

Please provide daily progress reports to the Attorney General and to this Division.

166-12C-1
DEPARTMENT OF JUSTICE
27 JUN 5 1969
R.A.G.

File mh

Director
Federal Bureau of Investigation

June 5, 1968

SJP:jlk

Stephen J. Pollak
Assistant Attorney General
Civil Rights Division

Unknown Subject or Subjects
Senator Robert F. Kennedy, victim
INTERFERENCE WITH VOTING RIGHTS

This will confirm the oral request of the Attorney General that your Bureau conduct an investigation into the above-captioned matter.

The Civil Rights Act of 1968, 18 U.S.C. 245(b)(1)(A), makes it a federal crime willfully to injure any person because he is or has been "qualifying or campaigning as a candidate for elective office ... in any primary, special or general election."

Section 11(b) of the Voting Rights Act of 1965, 42 U.S.C. 1973i(b), provides that "No person, whether acting under color of law or otherwise, shall intimidate, threaten, or coerce ... any person ... for urging ... any person to vote or attempt to vote in any primary, special or general election." Sections 12(a), (c) of the Voting Rights Act, 42 U.S.C. 1973j(a), (c), make it a federal crime to deprive any person of any right secured by Section 11(b) of the Act or to conspire to interfere with any right secured by Section 11(b) of the Act.

Senator Robert F. Kennedy while campaigning for the presidency in Los Angeles, California, was shot early today by an unidentified person who is reportedly in the custody of the Los Angeles Police Department.

Please conduct a full investigation of all aspects of this matter, including any indications that the shooting was the product of a conspiracy.

Please provide daily progress reports to the Attorney General and to this Division.

York Central School
Retsof, New York

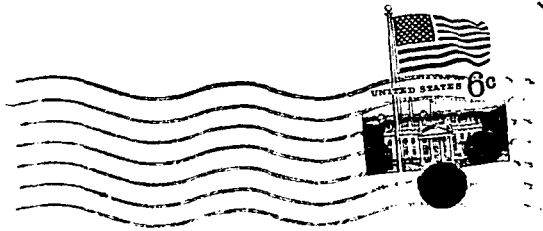

President Johnson
President of the United States
White House
Washington D. C.

York Central School
Retsof, New York
June 5, 1968

RECEIVED JUN 10 '68

President Johnson
President of the United States
White House
Washington D. C.

HDS
JUL 15 1968
166-12C-7
DEPARTMENT OF JUSTICE
13 JUL 3 1968
R.A.O.
CRIMINAL GEN. CRIME SEC.

Dear Mr. President,

Our class had a discussion on the shooting of Senator Robert F. Kennedy. We also discussed the downfall of our country. We agreed that if these shootings continue no one will want to run for president. Without a president another country could easily take over the United States. We should try to prevent these shootings instead of putting alot of protection around the important men and women of our county because we shouldn't have to do this. Our class thought of one way to help prevent these shootings which is to make it harder on the murderers and assassins so people would not be so tempted to do such things. Please answer this letter

as soon as possible.

Sincerely,
Fifth Grade at York
Central School

Form No. AD-71
(Rev. 2-28-61)

RECEIVED
JUN 26 1968
CRIMINAL

NOTICE

PLEASE
DO NOT REMOVE THIS SLIP FROM THE ATTACHED CORRESPONDENCE SINCE IT IS A PERMANENT PART OF THE RECORD.

RECORDS
ADMINISTRATION OFFICE

Gail Perry

66-12C-
DEPARTMENT OF JUSTICE
13 JUN 25 1968
RECORD
CRIMINAL-GEN. CRIME SEC.

June 5, 1968

Dear Mr. Johnson,

Today June 5, 1968 Senator Robert F. Kennedy was shot.

Everyday a person is shot, killed or knifed. Do they catch the criminals, sometimes they do (any) and sentence them to a few months, a few years or life. With the ones they don't catch they'll (refering to police and FBI) search for a while and sometimes the criminal is looking them dead in the face and they don't see him.

The alleged suspect, they think shot RFK, to me is guilty all the way. There is no way in the world they can't say he didn't put the bullet in Kennedy's head. Maybe its all a conspiracy. With the leaders who are trying to help the country being shot, there will be no more

166-12C-4

America. What is the world coming to?

Mr. Johnson what has been done about John F. Kennedy's assination? Is it a conspiracy? They still don't know.

What has been done about Martin Luther king's assination. They have his name (they think!) but can't they move faster in finding him?

This nation is protecting criminals. The laws against criminals are twisted and should be reversed. Criminals are running around the country and dangering us. Something has to be done. Mr. Johnson will you or can you something?

I think you can. You are not doing nothing to help the country against criminals. Just read

this letter, think about it and move, move, move, don't stand still. You cands it. I am a elementary student and these are my opinions. America is getting worse. Please answer my letter.

Your truly,
Gail Perry

AFTER 5 DAYS RETURN TO

Gail Berry
1 Haven O'Leyo Apt. 23D
N.Y., N.Y. 1089
ZIP CODE

The President of the United States
White House
Washington D.C.

Typed: 7/1/68
FMV:RCN:ehd
166-12C-1

6/5/68

July 3, 1968

BY HDS
ON JUL 12 1968

Miss Gail Perry
1 Haven Plaza
Apartment 23D
New York, New York

Dear ~~Mrs.~~ Miss Perry:

President Johnson has asked me to reply to your letter of June 5, 1968.

The authors who have criticized the conclusions of the Warren Commission do not claim to have any significant new evidence, so far as we are aware. Rather, their criticisms and demands for a new inquiry are based upon different conclusions they have drawn from parts of the same body of evidence that was examined by the Commission. The Commission made a thorough inquiry and detailed analysis of the facts concerning the assassination. The evidence amply supports the basic conclusions of the Commission. In these circumstances, we see no basis for a new inquiry.

I am sure you can appreciate that with regard to Messrs. Ray and Sirhan it would be most inappropriate for a Federal officer or agency to comment on criminal matters pending before state courts.

Your confidence in writing is appreciated.

Sincerely,

Records
Chrono
Nalley

FRED M. VINSON, Jr.
Assistant Attorney General

1968 JUL 3

t 6/18/68
FMV:JNC:srt
166-12C-1

ret 6/18 FMV:WSL:ehg
ret 6/21 FMV:NEK:al

6/25/68

June 24, 1968

AIR MAIL

Miss Shelly Winters
Pasadena
California

FILED
BY HDS
ON JUL 1 1968

Dear Miss Winters:

The President has asked me to answer your telegram dated June 5, 1968.

We share your concern for the safety of our democratic and political institutions, and have participated in certain aspects of the investigation of the slaying of Senator Kennedy. However, under our Federal system, the primary responsibility for murder prosecutions rests with local authorities.

Thank you again for your expression of concern.

Sincerely,

Fred M. Vinson, Jr.
Assistant Attorney General

cc: Deputy Attorney General
Records
Chron.
Mr. Lynch
Mr. Vinson
Mr. Petersen
Mr. Ruff
Mr. Cole

INSP... AND MAILING
COMMUNICATIONS UNIT
JUN 24 1968 11

Form G-1J
(Rev. 5-11-67)

From
THE ATTORNEY GENERAL

6/13/68

Deputy Attorney General	
Solicitor General	
Executive Assistant to the Attorney General	
Director of Public Information	
Assistant Attorney General, Antitrust	
Assistant Attorney General, Tax	
Assistant Attorney General, Civil	
Assistant Attorney General, Land & Nat. Resources	
Assistant Attorney General, Criminal (2)	X
Assistant Attorney General, Legal Counsel	
Assistant Attorney General, Internal Security	
Assistant Attorney General, Civil Rights	
Assistant Attorney General, Administrative	
Director, FBI	
Director, Bureau of Prisons	
Commissioner, Immigration and Naturalization	
Director, Community Relations Service	
Office of Law Enforcement Assistance	
Office of Criminal Justice	
Pardon Attorney	
Parole Board	
Board of Immigration Appeals	
Records Administration Office (1)	X

Attention _____

REMARKS:

Bill Lynch

THE WHITE HOUSE OFFICE

REFERRAL

To: The Attorney General

Date: June 12, 1968

OFFICE OF THE RECEIVED
JUN 13 1968
ATTORNEY GENERAL

ACTION REQUESTED

_____ Draft reply for:
_____ President's signature.
_____ Undersigned's signature.

_____ Memorandum for use as enclosure to reply.

__X__ Direct reply.
_____ Furnish information copy.

_____ Suitable acknowledgment or other appropriate handling.
_____ Furnish copy of reply, if any.

_____ For your information.

_____ For comment.

NOTE

Prompt action is essential.

If more than 48 hours' delay is encountered, please telephone the undersigned immediately, Code 1450.

Basic correspondence should be returned when draft reply, memorandum, or comment is requested.

REMARKS:

Description:

_____ Letter: __X__ Telegram: Other:

To: The President
From: Shelly Winters, Pasadena, California
Date: 6/5/68
Subject: Urging that President make the protection of the assailant of Robert F. Kennedy a national matter and not one for the city or state alone.

By direction of the President:

166-12C-1

5 JUN 13 1968 A. S. H.

accept chg JB 6-14-68

Whitney Shoemaker
Assistant to the President

rah

ATTORNEY GENERAL
~~CIV. RIGHTS~~ DIV.
CRIMINAL-GEN. CRIME SEC.

(Department or Agency copy)

THE WHITE HOUSE OFFICE

REFERRAL

To: The Attorney General Date: June 12, 1968

ACTION REQUESTED

_____ Draft reply for:
_____ President's signature.
_____ Undersigned's signature.

_____ Memorandum for use as enclosure to reply.

__X__ Direct reply.
_____ Furnish information copy.

_____ Suitable acknowledgment or other appropriate handling.
_____ Furnish copy of reply, if any.

_____ For your information.

_____ For comment.

NOTE

Prompt action is essential.

If more than 48 hours' delay is encountered, please telephone the undersigned immediately, Code 1450.

Basic correspondence should be returned when draft reply, memorandum, or comment is requested.

REMARKS:

Description:

_____ Letter: __X__ Telegram: Other:

To: The President
From: Shelly Winters, Pasadena, California
Date: 6/5/68
Subject: Urging that President make the protection of the assailant of Robert F. Kennedy a national matter and not one for the city or state alone.

By direction of the President:

Whitney Shoemaker
Assistant to the President

(Copy to remain with correspondence)

1968 JUN 5 PM 7 01

WA171 PDB

PASADENA CALIF 5 1042A PDT

THE PRESIDENT

THE WHITE HOUSE

DEAR PRESIDENT AS YOU KNOW I HAVE WORKED VERY HARD AS DEDICATED DEMOCRAT ALL MY ADULT LIFE AND I URGE YOU TO MAKE THE PROTECTION OF THE ASSAILANT OF ROBERT KENNEDY A NATIONAL MATTER AND NOT A CITY OR STATE CONCERN. IN OUR SHOCK AND HORROR THE INVESTIGATION OF THIS TRAGEDY MAKES US ALL FEAR FOR THE SAFETY OF OUR DEMOCRATIC INSTITUTIONS OF OUR COUNTRY AND ABOVE ALL OUR POLITICAL

CONSIDERATIONS. SINCERELY

SHELLY WINTERS.

FORM 0805 PRINTED BY THE STANDARD REGISTER COMPANY, U. S. A.

T: 9/11/68

6/5/68

SEP 25 1968

SJP:GAG:mjr:slr
DJ 166-12C-1

Miss Evelyn Murray
805 B Street
Lawton, Oklahoma 73501

Dear Miss Murray:

President Johnson has asked us to reply to your letter of June 5, 1968, concerning the possibility of a conspiracy in the assassination of Senator Kennedy. We apologize for the delay in responding.

Immediately following the tragic death of the late Senator, the Attorney General on June 5, 1968, made the following remark:

> Every angle of this matter will be fully investigated. No resource will be spared. According to the information I have at this moment, we have no evidence of a conspiracy; only the evidence of this individual act. But every lead will be followed. No stone will be left unturned.

The rules with respect to pre-trial publicity preclude further comment, but you may be assured that all investigative aspects have been and are being fully pursued.

Sincerely,

STEPHEN J. POLLAK
Assistant Attorney General
Civil Rights Division

FILED
BY IJB
SEP 25 1968

By:

GABRIEL A. GUTIERREZ
Attorney
Western Section

cc: Records
Chrono
Corres. Unit
Gutierrez

9/11/68

22
Justice

Lawton, Okla.
June 5, 1968.

166-12C-1

5 JUN 12 1968

CIV. RIGHTS DIV.

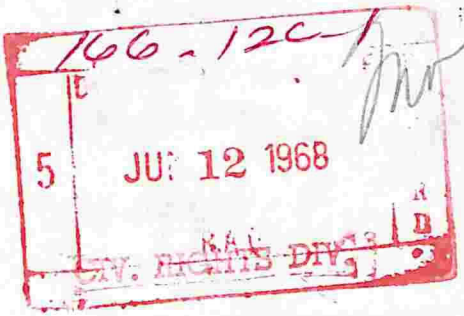

President of U.S.
White house
Washington, D.C.

Dear Mr. President:

As a citizen of United States I demand you stop or find or give protection to the Kennedy Family. I still think that the killing of President Kennedy is a gang of hired killer. I demand that you do something about this.

Not only in this a disgrace to us but people is not safe on streets. I shall be waiting for you to ~~[illegible]~~ talk out and give something of assurance to Kennedy Family.

Your Very Truly.
Evelyn Murray.
805-B.
Lawton, Okla.

AFTER FIVE DAYS RETURN TO

Evelyn Murray
805 B stred
Lawton Okla. 73501
ZIP CODE

PARIS, AR
PM
JUN 5
1968
72855

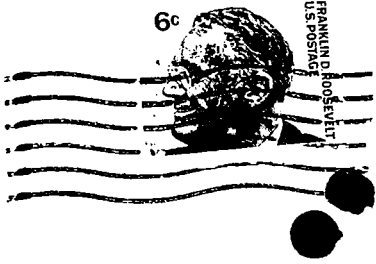

L B Johnson President
White House.
Washington Dec.

T: 9/3/68

6/5/68

SJP:GAG:mj:ags
DJ: 166-12C-1

Mr. Gilbert F. Tiberio, Jr.
SP4 E4
USASA Support Group
Fort George G. Meade, Maryland 20755

SEP 27 1968

Dear Mr. Tiberio:

President Johnson has referred to this Department your correspondence dated June 5, 1968, concerning the possibility of a conspiracy in the assassination of Senator Kennedy. We apologize for the delay in responding.

Immediately following the tragic death of the late Senator, the Attorney General on June 5, 1968 made the following remark:

> Every angle of this matter will be fully investigated. No resource will be spared. According to the information I have at this moment, we have no evidence of a conspiracy; only the evidence of this individual act. But every lead will be followed. No stone will be left unturned.

The rules with respect to pre-trial publicity preclude further comment, but you may be assured that all investigative aspects have been and are being fully pursued.

Sincerely,

STEPHEN J. POLLAK
Assistant Attorney General
Civil Rights Division

cc: Records
Chrono
Gutierrez
Corres. Unit

By:
GABRIEL A. GUTIERREZ
Attorney
Western Section

On OCT 4 1968

Comment
Re assassination of RFK
Feels it was Communist inspired

DOJ
Justice

5 June 1968

President Lyndon B. Johnson
The White House
Washington, D.C. 20310

Dear Mr. President:

Like all other people I am stricken with grief over the attempted assination of Senator Kennedy.

I feel strongly that emphasis on this event and others is being place improperly. True, stricter gun control laws are needed, but I feel the problem is much deeper. Many people are saying that the American people are sick, sick people. I strongly believe that these assinations and attempted assinations over the years are Communist inspired. This maybe a false analogy but what better way is there to make the US appear chaotic at home as well as in our foreign affairs - especially Vietnam. When other nations see these things happening they must think that the United States is incapable of running its domestic affairs, thus causing many to lose faith in democracy itself.

Thank you for your kind attention.

I would appreciate an answer to this letter by anyone.

Sincerely yours,

Gilbert F. Tiberio, Jr.

Gilbert F. Tiberio, Jr.
SP4 E4
USASA Support Group

166-12C-1
DEPARTMENT OF JUSTICE RECEIVED
5 JUN 17 1968
CIV. RIGHTS DIV.
INTERNAL SECURITY DIV.
Civil Section

Gilbert F. Tiberio, Jr.
USASA Support Group
Fort George G. Meade, Md 20755

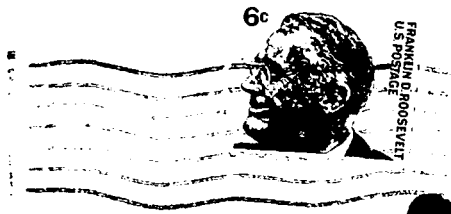

The President

The White House

Washington, D.C. 20500

Director
Federal Bureau of Investigation

MER

June 5, 1968

SJP:jlk

Stephen J. Pollak
Assistant Attorney General
Civil Rights Division

#4-037-145

Unknown Subject or Subjects
Senator Robert F. Kennedy, victim
INTERFERENCE WITH VOTING RIGHTS

DOCKETED
JUN 13 1968

file
SJP
6/5

This will confirm the oral request of the Attorney General that your Bureau conduct an investigation into the above-captioned matter.

The Civil Rights Act of 1968, 18 U.S.C. 245(b)(1)(A), makes it a federal crime willfully to injure any person because he is or has been "qualifying or campaigning as a candidate for elective office ... in any primary, special or general election."

Section 11(b) of the Voting Rights Act of 1965, 42 U.S.C. 1973i(b), provides that "No person, whether acting under color of law or otherwise, shall intimidate, threaten, or coerce ... any person ... for urging ... any person to vote or attempt to vote in any primary, special or general election." Sections 12(a), (c) of the Voting Rights Act, 42 U.S.C. 1973j(a), (c), make it a federal crime to deprive any person of any right secured by Section 11(b) of the Act or to conspire to interfere with any right secured by Section 11(b) of the Act.

Senator Robert F. Kennedy while campaigning for the presidency in Los Angeles, California, was shot early today by an unidentified person who is reportedly in the custody of the Los Angeles Police Department.

Please conduct a full investigation of all aspects of this matter, including any indications that the shooting was the product of a conspiracy.

Please provide daily progress reports to the Attorney General and to this Division.

Index on
Election - California MY
assassination MY
Voting Rights act of 1965 MY

NEW
—NOTE—
ADD TO FILES
IMMEDIATELY AFTER
ACTION. THIS ITEM ADDS TO THE
JACKETING OF FILE MEMORANDUM. DO
NOT FILE IN OFFICE FILES. — RECORDS
OFFICE.

766-12C-1 MY

DEPARTMENT OF JUSTICE
11 JUN 7 1968
R.A.O.
CIV. RIGHTS DIV.
RECORD

SHAW-WALKER 18-43581

DEPARTMENT OF JUSTICE

RECORDS ADMINISTRATION OFFICE

MATERIAL MUST NOT BE REMOVED FROM NOR ADDED TO THIS FILE

WITHOUT APPROVAL OF THE RECORDS ADMINISTRATION OFFICE

C

By order of the Attorney General

THIS FILE HAS BEEN CHARGED AS INDICATED BELOW

Requested by	Division	Date Issued	Returned
Countee	5541 main Cr	9-6-77	✓
Keuch	2113 main Ann	5-16-78	✓
Ross	312 Fed Tri	2-6-84	✓

TO TRANSFER FILES 3241 call

166-12C-1
SECTION 2
6-11-68---6-26-68

71A-5357 #31 16/39-52-5

X

Form DJ-96a
(Rev. 6-22-66)

DEPARTMENT OF JUSTICE

ROUTING SLIP

TO: NAME	DIVISION	BUILDING	ROOM
1. ~~[illegible] POTTER~~			1145
2. ~~Owen~~			
3. File			
4.			

- ☐ SIGNATURE
- ☐ APPROVAL
- ☐ SEE ME
- ☐ RECOMMENDATION
- ☐ COMMENT
- ☐ NECESSARY ACTION
- ☐ NOTE AND RETURN
- ☐ CALL ME
- ☐ PER CONVERSATION
- ☐ AS REQUESTED
- ☐ NOTE AND FILE
- ☐ YOUR INFORMATION
- ☐ ANSWER OR ACKNOWLEDGE ON OR BEFORE _____
- ☐ PREPARE REPLY FOR THE SIGNATURE OF _____

REMARKS

FROM: NAME	BUILDING & ROOM	EXT.	DATE

166-12C-1

Department of State TELEGRAM

3

LIMITED OFFICIAL USE 663

PAGE 01 TRIPOL 04084 260919Z

16
ACTION NEA 15

INFO AF 09, CIAE 00, INR 07, RSC 01, NSA 02, SY 03, RSR 01, JUS 02, SS 20,
GPM 04, L 03, H 02, FBI 01, P 04, USIA 12, NSC 10, /096 W

R 260845Z JUN 68
FM AMEMBASSY TRIPOLI
TO SECSTATE WASHDC 2869
INFO AMEMBASSY AMMAN
AMEMBASSY BENGHAZI
AMEMBASSY BAIDA

LIMITED OFFICIAL USE TRIPOLI 4084

MAHMUUD NAAFI', LIBYAN LAWYER WHO WITH GREAT FANFARE PUBLICLY OFFERED DEFEND SIRHAN, CALLED AT EMBASSY TO STATE HIS FORTHCOMING TRIP TO US (DEPARTING TRIPOLI JUNE 26) IS PRIVATE TOURIST VISIT WHICH HAS NOTHING TO DO WITH SIRHAN CASE, AND THAT HE WILL NOT RPT NOT BE GOING TO CALIFORNIA. MINISTER STATE FOR FOREIGN AFFAIRS SUBSEQUENTLY TELEPHONED AMBASSADOR TO RELAY SAME MESSAGE. COMMENT: ALTHOUGH NAAFI'CITED FAILURE SIRHAN TO RESPOND TO HIS OFFER OF ASSISTANCE AS EXPLANATION, EMBASSY BELIEVES LAWYER'S DECISION IS RESULT EMBASSY'S LOW-KEY APPROACH ON SUBJECT TO FOREIGN MINISTRY LAST WEEK.
DECON JUNE 1971. NEWSOM

166-12C-1
10 JUN 26 1968 D. P.
CIV. RIGHTS DIV.
File
mh

Department of State TELEGRAM

3

LIMITED OFFICIAL USE 663

PAGE 01 TRIPOL 04084 260919Z

16
ACTION NEA 15

INFO AF 09, CIAE 00, INR 07, RSC 01, NSA 02, SY 03, RSR 01, JUS 02, SS 20,

GPM 04, L 03, H 02, FBI 01, P 04, USIA 12, NSC 10, /096 W

R 260845Z JUN 68
FM AMEMBASSY TRIPOLI
TO SECSTATE WASHDC 2869
INFO AMEMBASSY AMMAN
AMEMBASSY BENGHAZI
AMEMBASSY BAIDA

LIMITED OFFICIAL USE TRIPOLI 4084

MAHMUUD NAAFI', LIBYAN LAWYER WHO WITH GREAT FANFARE PUBLICLY OFFERED DEFEND SIRHAN, CALLED AT EMBASSY TO STATE HIS FORTHCOMING TRIP TO US (DEPARTING TRIPOLI JUNE 26) IS PRIVATE TOURIST VISIT WHICH HAS NOTHING TO DO WITH SIRHAN CASE, AND THAT HE WILL NOT RPT NOT BE GOING TO CALIFORNIA. MINISTER STATE FOR FOREIGN AFFAIRS SUBSEQUENTLY TELEPHONED AMBASSADOR TO RELAY SAME MESSAGE. COMMENT: ALTHOUGH NAAFI'CITED FAILURE SIRHAN TO RESPOND TO HIS OFFER OF ASSISTANCE AS EXPLANATION, EMBASSY BELIEVES LAWYER'S DECISION IS RESULT EMBASSY'S LOW-KEY APPROACH ON SUBJECT TO FOREIGN MINISTRY LAST WEEK.
DECON JUNE 1971. NEWSOM

Form No. G-1N
(Ed. 2-10-65)

DEPARTMENT OF JUSTICE

ROUTING SLIP

TO	
NAME	BUILDING AND ROOM
1. ~~A.G.~~	
2. Mr Christopher	
3. File	
4.	
5.	

- ☐ SIGNATURE
- ☐ APPROVAL
- ☐ SEE ME
- ☐ RECOMMENDATION
- ☐ COMMENT
- ☐ NECESSARY ACTION
- ☐ NOTE AND RETURN
- ☐ CALL ME
- ☐ PER CONVERSATION
- ☐ AS REQUESTED
- ☐ NOTE AND FILE
- ☐ YOUR INFORMATION
- ☐ ANSWER OR ACKNOWLEDGE ON OR BEFORE _____
- ☐ PREPARE REPLY FOR THE SIGNATURE OF _____

REMARKS

OK to discontinue, I think.

WC

OFFICE OF THE ATTORNEY GENERAL
RECEIVED
JUN 27 1968

RL

FROM		
NAME	BUILDING, ROOM, EXT.	DATE
DEPUTY ATTORNEY GENERAL		

The Attorney General June 26, 1968

Director, FBI

ASSASSINATION OF
SENATOR ROBERT F. KENNEDY
LOS ANGELES, CALIFORNIA

You have been previously advised of the circumstances and conditions surrounding the incarceration of Sirhan Bishara Sirhan, accused assassin of Senator Robert F. Kennedy. Details concerning this matter are set forth in the report of Special Agent Amedeo O. Richards, Jr., dated June 9, 1968, at Los Angeles, California, and captioned "Sirhan Bishara Sirhan, Civil Rights," copies of which were previously furnished to the Department.

In addition, Deputy Attorney General Warren Christopher on June 7, 1968, visited the Los Angeles County Jail and observed the area and cell where Sirhan is incarcerated.

Since the incarceration of Sirhan we have had a Special Agent on duty at the jail on a full-time basis in a liaison capacity. No pertinent information has been developed as a result of this arrangement and considering the manpower expenditure on this assignment, this liaison function is being discontinued unless advised to the contrary. The Special Agent in Charge of our Los Angeles Office has stated that Sheriff Peter J. Pitchess has assured him that any pertinent developments resulting from Sirhan's incarceration will be immediately brought to our attention.

1 - The Deputy Attorney General

1 - Mr. Fred M. Vinson, Jr.
Assistant Attorney General

1 - Mr. Stephen J. Pollak
Assistant Attorney General

1 - Mr. William S. Lynch
Special Assistant to the
Attorney General

66-12C-1
DEPARTMENT OF JUSTICE
3 JAN 22 1969
R.A.O.

FILED
BY
On FEB 7 1969

file

0-6 (Rev. 4-17-68)

From
Director
Federal Bureau of Investigation
To

☐ The Solicitor General **June 25, 1968**
☐ Deputy Attorney General
☒ Assistant Attorney General **Stephen J. Pollak**
☐ Director, Bureau of Prisons
☐ The Pardon Attorney
☐ Chairman, Parole Board
☐ Assistant Attorney General for Administration
☐ Immigration and Naturalization Service
☐ Bureau of Narcotics and Dangerous Drugs
☐ Office of Alien Property
☐ Chief - Accounts Branch
☐ Chief - Administrative Services Office
☐ Chief of Personnel
☐ General Litigation Section, Civil Division
☐ Records Administration Office
Att.: ☐ Antitrust Div. ☐ Civil Div. ☐ Civil Rights Div.
☐ Criminal Div. ☐ Internal Security Div.
☐ Inter-Division Information Unit

☐ A. No further action will be taken in this case in the absence of a specific request from you.

☐ B. Please advise what further investigation, if any, is desired in this matter.

☐ C. For your information, I am enclosing a communication regarding the holder of a diplomatic or international organization visa.

☒ D. For your information.

☐ E. Please note change in caption of this case.

---

xx Mr. William S. Lynch
Special Assistant to the
Attorney General

John Edgar Hoover
Director

cc: ☒ Attorney General ☒ Deputy Attorney General
☐ Antitrust Div. ☐ Civil Div. ☐ Civil Rights Div.
☒ Criminal Div. ☐ Internal Security Div. ☐ IDIU

Enc. *(Upon removal of classified enclosures, if any, this transmittal form becomes UNCLASSIFIED.)*

UNITED STATES DEPARTMENT OF JUSTICE

FEDERAL BUREAU OF INVESTIGATION

In Reply, Please Refer to File No.

WASHINGTON, D.C. 20535

June 25, 1968

ASSASSINATION OF
SENATOR ROBERT F. KENNEDY
LOS ANGELES, CALIFORNIA

Press reports indicate that Russell E. Parsons, 73-year-old Los Angeles, California, attorney, will serve as Defense Counsel for Sirhan Sirhan, accused assassin of Senator Robert F. Kennedy. For your information, there follows a brief summary of information in our files concerning Mr. Parsons.

In 1937, a Departmental Applicant investigation of Russell Edward Parsons was initiated, which investigation was discontinued at the request of the Department prior to completion. The investigation which was conducted indicated Mr. Parsons was born in 1893 and attended the University of Southern California Law School for only one year, taking two subjects, one of which he failed. It is noted that Martindale-Hubbell Law Directory indicates Mr. Parsons was born in 1895 and obtained his law degree at the University of Southern California.

During the investigation, it was ascertained that in 1928, warrants for Mr. Parsons' arrest were issued by Riverside, San Bernardino and Imperial Counties, California, on bad check charges, which were subsequently dismissed. He reportedly entered a guilty plea in January of 1928 to charges of obtaining property by false pretenses, received a sentence of six months, which sentence was suspended, and Mr. Parsons was placed on probation for two years. In 1934 he filed a petition in bankruptcy, which case was dismissed in March, 1935, without his receiving a discharge. Individuals interviewed during the investigation, including judges, attorneys, clients and friends of Mr. Parsons, advised that they had never known him to be involved in any trouble and considered him capable, energetic, hardworking, forceful, a splendid orator,

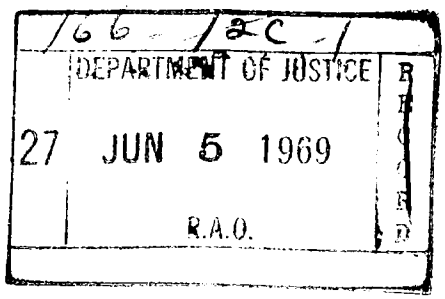

loyal, trustworthy and honest. One attorney advised the check charges mentioned above resulted from the failure of other individuals to carry out their agreement to deposit money to cover the checks which Mr. Parsons wrote.

Beginning in 1917, for two two-year terms, Mr. Parsons served as County Attorney of Beaver County, Utah, as well as City Attorney for Beaver City, Utah, returning to Los Angeles in the mid-1930's to practice law. According to Los Angeles press reports, Mr. Parsons has become nationally known as a trial lawyer in the area of criminal law. In the late 1930's, Mr. Parsons joined the Los Angeles County District Attorneys Office where he served as a top prosecutor assigned to special cases. These press reports indicate that in recent years he has devoted his time to the practice of both civil and criminal cases.

The files of this Bureau reveal that in 1942 Mr. Parsons was one of the attorneys for the officials of Mankind United, who were indicted for violation of the Sedition Statutes. According to press reports in August of 1940, Mr. Parsons, then Deputy District Attorney, Los Angeles, California, was interested in prosecuting an old murder case which he stated resulted from the investigation of communist activities in the San Pedro, California, area. Mr. Parsons was quoted as stating the murdered individual had been engaged in anticommunist activities and had been killed during communist attempts to infiltrate and destroy a union.

In 1959, Mr. Parsons was reportedly one of the featured speakers at a State-Wide Conference on Criminal Law Reform under the sponsorship of the National Lawyers Guild of California. The National Lawyers Guild has been cited as a communist front by the House Committee on Un-American Activities. In 1962, information was received from the Internal Revenue Service in Los Angeles concerning an investigation being conducted of Los Angeles attorneys for possible income tax evasion on the basis of "fee-splitting" with local bondsmen. A Federal Grand Jury reportedly failed to develop any evidence to substantiate the allegations.

As mentioned above, Mr. Parsons has been active in criminal cases and this Bureau's files reveal that among the individuals whom he has represented have been Joseph, Fred and Alfred Sica, who have been described as Los Angeles hoodlums active in criminal activities, including such activities in the field of bookmaking.

The Attorney General

June 26, 1968

Director, FBI

ASSASSINATION OF
SENATOR ROBERT F. KENNEDY
LOS ANGELES, CALIFORNIA

You have been previously advised of the circumstances and conditions surrounding the incarceration of Sirhan Bishara Sirhan, accused assassin of Senator Robert F. Kennedy. Details concerning this matter are set forth in the report of Special Agent Amedee O. Richards, Jr., dated June 9, 1968, at Los Angeles, California, and captioned "Sirhan Bishara Sirhan, Civil Rights," copies of which were previously furnished to the Department.

In addition, Deputy Attorney General Warren Christopher on June 7, 1968, visited the Los Angeles County Jail and observed the area and cell where Sirhan is incarcerated.

Since the incarceration of Sirhan we have had a Special Agent on duty at the jail on a full-time basis in a liaison capacity. No pertinent information has been developed as a result of this arrangement and considering the manpower expenditure on this assignment, this liaison function is being discontinued unless advised to the contrary. The Special Agent in Charge of our Los Angeles Office has stated that Sheriff Peter J. Pitchess has assured him that any pertinent developments resulting from Sirhan's incarceration will be immediately brought to our attention.

1 - The Deputy Attorney General

1 - Mr. Fred M. Vinson, Jr.
Assistant Attorney General

(1) - Mr. Stephen J. Pollak
Assistant Attorney General

1 - Mr. William S. Lynch
Special Assistant to the
Attorney General

166-12C-1
DEPARTMENT OF JUSTICE
27 JUN 5 1969
R.A.O.
RECORDED

0-6 (Rev. 4-17-68)

Fr[redacted]
Director
Federal Bureau of Investigation
To

☐ The Solicitor General — June 25, 1968
☒ Deputy Attorney General
☐ Assistant Attorney General

☐ Director, Bureau of Prisons
☐ The Pardon Attorney
☐ Chairman, Parole Board
☐ Assistant Attorney General for Administration
☐ Immigration and Naturalization Service
☐ Bureau of Narcotics and Dangerous Drugs
☐ Office of Alien Property
☐ Chief - Accounts Branch
☐ Chief - Administrative Services Office
☐ Chief of Personnel
☐ General Litigation Section, Civil Division
☐ Records Administration Office
Att.: ☐ Antitrust Div. ☐ Civil Div. ☐ Civil Rights Div.
☐ Criminal Div. ☐ Internal Security Div.
☐ Inter-Division Information Unit

☐ A. No further action will be taken in this case in the absence of a specific request from you.

☐ B. Please advise what further investigation, if any, is desired in this matter.

☐ C. For your information, I am enclosing a communication regarding the holder of a diplomatic or international organization visa.

☒ D. For your information.

☐ E. Please note change in caption of this case.

---

xx Mr. William S. Lynch
Special Assistant to the
Attorney General

John Edgar Hoover
Director

WC

cc: ☒ Attorney General ☐ Deputy Attorney General
☐ Antitrust Div. ☐ Civil Div. ☒ Civil Rights Div.
☒ Criminal Div. ☐ Internal Security Div. ☐ IDIU

Enc. *(Upon removal of classified enclosures, if any, this transmittal form becomes UNCLASSIFIED.)*

UNITED STATES DEPARTMENT OF JUSTICE

FEDERAL BUREAU OF INVESTIGATION

In Reply, Please Refer to File No.

WASHINGTON, D.C. 20535

June 25, 1968

ASSASSINATION OF
SENATOR ROBERT F. KENNEDY
LOS ANGELES, CALIFORNIA

Press reports indicate that Russell E. Parsons, 73-year-old Los Angeles, California, attorney, will serve as Defense Counsel for Sirhan Sirhan, accused assassin of Senator Robert F. Kennedy. For your information, there follows a brief summary of information in our files concerning Mr. Parsons.

In 1937, a Departmental Applicant investigation of Russell Edward Parsons was initiated, which investigation was discontinued at the request of the Department prior to completion. The investigation which was conducted indicated Mr. Parsons was born in 1893 and attended the University of Southern California Law School for only one year, taking two subjects, one of which he failed. It is noted that Martindale-Hubbell Law Directory indicates Mr. Parsons was born in 1895 and obtained his law degree at the University of Southern California.

During the investigation, it was ascertained that in 1928, warrants for Mr. Parsons' arrest were issued by Riverside, San Bernardino and Imperial Counties, California, on bad check charges, which were subsequently dismissed. He reportedly entered a guilty plea in January of 1928 to charges of obtaining property by false pretenses, received a sentence of six months, which sentence was suspended, and Mr. Parsons was placed on probation for two years. In 1934 he filed a petition in bankruptcy, which case was dismissed in March, 1935, without his receiving a discharge. Individuals interviewed during the investigation, including judges, attorneys, clients and friends of Mr. Parsons, advised that they had never known him to be involved in any trouble and considered him capable, energetic, hardworking, forceful, a splendid orator,

FILED
BY
On FEB 7 1969

file
166-12C-1
DEPARTMENT OF JUSTICE
3 JAN 22 1969
R.A.O.
RECORDED

loyal, trustworthy and honest. One attorney advised the check charges mentioned above resulted from the failure of other individuals to carry out their agreement to deposit money to cover the checks which Mr. Parsons wrote.

Beginning in 1917, for two two-year terms, Mr. Parsons served as County Attorney of Beaver County, Utah, as well as City Attorney for Beaver City, Utah, returning to Los Angeles in the mid-1930's to practice law. According to Los Angeles press reports, Mr. Parsons has become nationally known as a trial lawyer in the area of criminal law. In the late 1930's, Mr. Parsons joined the Los Angeles County District Attorneys Office where he served as a top prosecutor assigned to special cases. These press reports indicate that in recent years he has devoted his time to the practice of both civil and criminal cases.

The files of this Bureau reveal that in 1942 Mr. Parsons was one of the attorneys for the officials of Mankind United, who were indicted for violation of the Sedition Statutes. According to press reports in August of 1940, Mr. Parsons, then Deputy District Attorney, Los Angeles, California, was interested in prosecuting an old murder case which he stated resulted from the investigation of communist activities in the San Pedro, California, area. Mr. Parsons was quoted as stating the murdered individual had been engaged in anticommunist activities and had been killed during communist attempts to infiltrate and destroy a union.

In 1959, Mr. Parsons was reportedly one of the featured speakers at a State-Wide Conference on Criminal Law Reform under the sponsorship of the National Lawyers Guild of California. The National Lawyers Guild has been cited as a communist front by the House Committee on Un-American Activities. In 1962, information was received from the Internal Revenue Service in Los Angeles concerning an investigation being conducted of Los Angeles attorneys for possible income tax evasion on the basis of "fee-splitting" with local bondsmen. A Federal Grand Jury reportedly failed to develop any evidence to substantiate the allegations.

As mentioned above, Mr. Parsons has been active in criminal cases and this Bureau's files reveal that among the individuals whom he has represented have been Joseph, Fred and Alfred Sica, who have been described as Los Angeles hoodlums active in criminal activities, including such activities in the field of bookmaking.

T 6/25/68

Director
Federal Bureau of Investigation

FMV:WSL:chg
166-120-1

A. A. G.

Fred M. Vinson, Jr.
Assistant Attorney General
Criminal Division

ASSASSINATION OF
SENATOR ROBERT F. KENNEDY
LOS ANGELES, CALIFORNIA

In connection with your memorandum of June 19, 1968, relating to the Selective Service status of Saidallah and Munir Sirhan, we suggest that any further investigation into possible Selective Service violations by them should be held in abeyance until such time as we have had an opportunity to review the investigation undertaken in this matter.

cc: Records
Chron
Mr. Lynch
Mr. Vinson
DAG Christopher

FEDERAL BUREAU OF INVESTIGATION
1968 JUN 25 P.M.

0-6 (Rev. 4-17-68)

Fro[redacted]
Director
Federal Bureau of Investigation
To

☐ The Solicitor General **June 24, 1968**
☐ Deputy Attorney General
☒ Assistant Attorney General **Stephen J. Pollak**
☐ Director, Bureau of Prisons
☐ The Pardon Attorney
☐ Chairman, Parole Board
☐ Assistant Attorney General for Administration
☐ Immigration and Naturalization Service
☐ Bureau of Narcotics and Dangerous Drugs
☐ Office of Alien Property
☐ Chief - Accounts Branch
☐ Chief - Administrative Services Office
☐ Chief of Personnel
☐ General Litigation Section, Civil Division
☐ Records Administration Office
Att.: ☐ Antitrust Div. ☐ Civil Div. ☐ Civil Rights Div.
☐ Criminal Div. ☐ Internal Security Div.
☐ Inter-Division Information Unit

☐ A. No further action will be taken in this case in the absence of a specific request from you.

☐ B. Please advise what further investigation, if any, is desired in this matter.

☐ C. For your information, I am enclosing a communication regarding the holder of a diplomatic or international organization visa.

☒ D. For your information.

☐ E. Please note change in caption of this case.

---

xx Mr. William S. Lynch
Special Assistant to
the Attorney General

John Edgar Hoover
Director

cc: ☒ Attorney General ☒ Deputy Attorney General
☐ Antitrust Div. ☐ Civil Div. ☐ Civil Rights Div.
☒ Criminal Div. ☐ Internal Security Div. ☐ IDIU

Enc. *(Upon removal of classified enclosures, if any, this transmittal form becomes UNCLASSIFIED.)*

UNITED STATES DEPARTMENT OF JUSTICE

FEDERAL BUREAU OF INVESTIGATION

WASHINGTON, D.C. 20535

In Reply, Please Refer to File No.

June 24, 1968

ASSASSINATION OF
SENATOR ROBERT F. KENNEDY
LOS ANGELES, CALIFORNIA

As mentioned previously, twenty-year-old Sandra Serrano appeared on television shortly after Senator Robert F. Kennedy was shot and claimed that immediately after the shooting a woman in a polka dot dress ran by her shouting "We shot him. We shot him." According to Miss Serrano, this woman had entered the Ambassador Hotel prior to the shooting accompanied by two men, one of whom she identified as Sirhan Bishara Sirhan. Extensive investigation has failed to substantiate her story.

On June 21, 1968, after being afforded a polygraph examination and an extensive interview by the Los Angeles, California, Police Department, Miss Serrano admitted that her story was a complete fabrication.

An employee of the San Gabriel Valley Gun Club, Duarte, California, where Sirhan Bishara Sirhan was seen practicing with a revolver on June 4, 1968, claimed that Sirhan talked with a blonde woman at the gun club and it appeared the two had met previously. This woman has been identified as Mrs. Claudia Williams. She advised she was at the gun club with her husband, Ronald, on June 4, 1968, and Sirhan assisted her on the pistol range while her husband was at the rifle range. Neither Mr. nor Mrs. Williams had met Sirhan previously.

The receptionist at the office of Russell E. Parsons, Sirhan's attorney, Los Angeles, received two telephone calls on June 20, 1968, from a person claiming to be John Lawrence of New York City. This caller said he was executive secretary of the Clemency Committee for Sirhan Sirhan and that Los Angeles criminal attorneys are "Crooks" and will take Sirhan "down the river." He also said "We are out to get Mr. Parsons" and claimed that Parsons was being paid $150,000 to represent Sirhan. He said that there are 250,000 Arabs who are militant and who are not going to let Parsons get away with it. Parsons contacted the Los Angeles Police Department and requested protection. The police suggested that he discuss

166 12C 1
DEPARTMENT OF JUSTICE R
27 JUN 5 1969
R.A.O.

File

the matter with the presiding judge, Los Angeles County Superior Court. The presiding judge intends to hold a hearing to determine if Parsons needs protection. The United States Attorney is withholding a prosecutive opinion regarding a possible violation of the Federal Extortion Statute.

Our investigation into the assassination of Senator Kennedy is continuing.

RECEIVED
JUN 26 1968
CRIMINAL DIVISION

June 24, 1968

166-12C-1

F. F. S.
RECORD

Miss Shelly Winters
Pasadena
California

BY HDS
ON JUL 1 1968

Dear Miss Winters:

The President has asked me to answer your telegram dated June 5, 1968.

We share your concern for the safety of our democratic and political institutions, and have participated in certain aspects of the investigation of the slaying of Senator Kennedy. However, under our Federal system, the primary responsibility for murder prosecutions rests with local authorities.

Thank you again for your expression of concern.

Sincerely,

Fred M. Vinson, Jr.
Assistant Attorney General

Records' Files

cc: Deputy Attorney General

166-12C-1

0-6 (Rev. 4-17-68)

Fr[redacted]
Direc[redacted]
Federal Bureau of Investigation
To

☐ The Solicitor General **June 24, 1968**
☒ Deputy Attorney General
☐ Assistant Attorney General
☐ Director, Bureau of Prisons
☐ The Pardon Attorney
☐ Chairman, Parole Board
☐ Assistant Attorney General for Administration
☐ Immigration and Naturalization Service
☐ Bureau of Narcotics and Dangerous Drugs
☐ Office of Alien Property
☐ Chief - Accounts Branch
☐ Chief - Administrative Services Office
☐ Chief of Personnel
☐ General Litigation Section, Civil Division
☐ Records Administration Office
Att.: ☐ Antitrust Div. ☐ Civil Div. ☐ Civil Rights Div.
☐ Criminal Div. ☐ Internal Security Div.
☐ Inter-Division Information Unit

[illegible] 21 1968
Deputy Attorney General

☐ A. No further action will be taken in this case in the absence of a specific request from you.

☐ B. Please advise what further investigation, if any, is desired in this matter.

☐ C. For your information, I am enclosing a communication regarding the holder of a diplomatic or international organization visa.

☒ D. For your information.

☐ E. Please note change in caption of this case.

---

xx Mr. William S. Lynch
Special Assistant to
the Attorney General

John Edgar Hoover
Director

cc: ☒ Attorney General ☐ Deputy Attorney General
☐ Antitrust Div. ☐ Civil Div. ☒ Civil Rights Div.
☒ Criminal Div. ☐ Internal Security Div. ☐ IDIU

Enc. *(Upon removal of classified enclosures, if any, this transmittal form becomes UNCLASSIFIED.)*

JC

UNITED STATES DEPARTMENT OF JUSTICE

FEDERAL BUREAU OF INVESTIGATION

WASHINGTON, D.C. 20535

In Reply, Please Refer to
File No.

June 24, 1968

ASSASSINATION OF
SENATOR ROBERT F. KENNEDY
LOS ANGELES, CALIFORNIA

As mentioned previously, twenty-year-old Sandra Serrano appeared on television shortly after Senator Robert F. Kennedy was shot and claimed that immediately after the shooting a woman in a polka dot dress ran by her shouting "We shot him. We shot him." According to Miss Serrano, this woman had entered the Ambassador Hotel prior to the shooting accompanied by two men, one of whom she identified as Sirhan Bishara Sirhan. Extensive investigation has failed to substantiate her story.

On June 21, 1968, after being afforded a polygraph examination and an extensive interview by the Los Angeles, California, Police Department, Miss Serrano admitted that her story was a complete fabrication.

An employee of the San Gabriel Valley Gun Club, Duarte, California, where Sirhan Bishara Sirhan was seen practicing with a revolver on June 4, 1968, claimed that Sirhan talked with a blonde woman at the gun club and it appeared the two had met previously. This woman has been identified as Mrs. Claudia Williams. She advised she was at the gun club with her husband, Ronald, on June 4, 1968, and Sirhan assisted her on the pistol range while her husband was at the rifle range. Neither Mr. nor Mrs. Williams had met Sirhan previously.

The receptionist at the office of Russell E. Parsons, Sirhan's attorney, Los Angeles, received two telephone calls on June 20, 1968, from a person claiming to be John Lawrence of New York City. This caller said he was executive secretary of the Clemency Committee for Sirhan Sirhan and that Los Angeles criminal attorneys are "Crooks" and will take Sirhan "down the river." He also said "We are out to get Mr. Parsons" and claimed that Parsons was being paid $150,000 to represent Sirhan. He said that there are 250,000 Arabs who are militant and who are not going to let Parsons get away with it. Parsons contacted the Los Angeles Police Department and requested protection. The police suggested that he discuss

FILED
BY
On FEB 7 1969

66-12C-1
DEPARTMENT OF JUSTICE
3 JAN 22 1969
RECORDED

the matter with the presiding judge, Los Angeles County Superior Court. The presiding judge intends to hold a hearing to determine if Parsons needs protection. The United States Attorney is withholding a prosecutive opinion regarding a possible violation of the Federal Extortion Statute.

Our investigation into the assassination of Senator Kennedy is continuing.

The Attorney General June 21, 1968

JAN 24 1969
Deputy Attorney General

Director, FBI

ASSASSINATION OF SENATOR ROBERT F. KENNEDY

This Bureau has received information alleging that a well-known attorney of the Department of Justice supposedly stated Senator Kennedy's assassin was inspired by a high government official.

We are endeavoring to determine the facts surrounding this purported statement and the identity of the person who made it. You will be advised of the results.

1 - The Deputy Attorney General

166-12C-1
3 DEPARTMENT OF JUSTICE JAN 22 1969 R.A.O. RECORD

FILED
BY
On FEB 7 1969

MAY 1962 EDITION
GSA FPMR (41 CFR) 101-11.6

UNITED STATES GOVERNMENT

Memorandum

TO : The Attorney General

DATE: June 21, 1968

FROM : Director, FBI

SUBJECT: ASSASSINATION OF
SENATOR ROBERT F. KENNEDY
LOS ANGELES, CALIFORNIA

This is in reply to your communication of June 19, 1968, wherein you indicated Mr. William S. Lynch has been designated as Special Assistant to the Attorney General whose responsibility is to collect and collate information with respect to this investigation.

In the past, we have furnished copies of all pertinent memoranda and a report to Assistant Attorneys General of the Criminal and Civil Rights Divisions. Copies of this material have been furnished Mr. Lynch today and in the future, copies of all pertinent material will be delivered to Mr. Lynch as well as the Assistant Attorneys General of the Criminal and Civil Rights Divisions.

1 - The Deputy Attorney General

1 - Mr. Fred M. Vinson, Jr.
Assistant Attorney General

1 - Mr. Stephen J. Pollak
Assistant Attorney General

1 - Mr. William S. Lynch
Special Assistant to the Attorney General

166-12-C-1

DEPARTMENT OF JUSTICE
27 JUN 5 1969
R.A.O.
RECORD

5010-108

Buy U.S. Savings Bonds Regularly on the Payroll Savings Plan

Mr. Fred M. Vinson, Jr.
Assistant Attorney General

June 21, 1968

Director, FBI

ASSASSINATION OF
SENATOR ROBERT F. KENNEDY
LOS ANGELES, CALIFORNIA

Attached for you, Assistant Attorney General Stephen J. Pollak, Civil Rights Division, and Special Assistant to the Attorney General William S. Lynch is one copy each of the report of Special Agent Amedee O. Richards, Jr., dated June 15, 1968, at Los Angeles, California, concerning captioned matter.

This supplements our first investigative report which was furnished you on June 17, 1968. Additional reports are being prepared and will, of course, be furnished you. In accordance with the Department's request of June 17, 1968, copies of this report are being furnished District Attorney Evelle J. Younger at Los Angeles, California, who is handling the prosecution of this case. Likewise, a copy is being furnished the United States Attorney at Los Angeles, California.

Enclosure

(1) - Mr. Stephen J. Pollak
Assistant Attorney General (Enclosure)

1 - Mr. William S. Lynch (Enclosure)
Special Assistant to the Attorney General

166-12C-1
DEPARTMENT OF JUSTICE
27 JUN 5 1969
RECORD

File
mh

MAY 1962 EDITION
GSA FPMR (41 CFR) 101-11.6

UNITED STATES GOVERNMENT

Memorandum

TO : The Attorney General

DATE: June 21, 1968

FROM : Director, FBI

SUBJECT: ASSASSINATION OF
SENATOR ROBERT F. KENNEDY
LOS ANGELES, CALIFORNIA

This is in reply to your communication of June 19, 1968, wherein you indicated Mr. William S. Lynch has been designated as Special Assistant to the Attorney General whose responsibility is to collect and collate information with respect to this investigation.

In the past, we have furnished copies of all pertinent memoranda and a report to Assistant Attorneys General of the Criminal and Civil Rights Divisions. Copies of this material have been furnished Mr. Lynch today and in the future, copies of all pertinent material will be delivered to Mr. Lynch as well as the Assistant Attorneys General of the Criminal and Civil Rights Divisions.

FILED
BY
On FEB 7 1969

1 - The Deputy Attorney General

1 - Mr. Fred M. Vinson, Jr.
Assistant Attorney General

1 - Mr. Stephen J. Pollak
Assistant Attorney General

1 - Mr. William S. Lynch
Special Assistant to the Attorney General

166-12C-1
DEPARTMENT OF JUSTICE
3 JAN 22 1969
R.A.O.
RECORDED

5010-108

Buy U.S. Savings Bonds Regularly on the Payroll Savings Plan

RC:FMV:elb
(typed: 6/18/68)

Director
Federal Bureau of Investigation

JUN 19 1968

166-12C-1

The Attorney General

Assassination of Robert F. Kennedy

In addition to his other duties, William S. Lynch, Deputy Chief, Organized Crime and Racketeering Section of the Criminal Division, has been designated Special Assistant to the Attorney General.

In this capacity Mr. Lynch is responsible for collecting and collating for me and the Deputy Attorney General all information with respect to the above.

Accordingly, it would be appreciated if you will deliver promptly to Mr. Lynch copies of all reports, memoranda, airtels, etc., relating to this matter. I would also appreciate if you would have someone check with Mr. Lynch to be sure that he has a full set of all such materials to date.

FBI
BY HDS
ON JUN 25
SENT BY KENNEDY
COMMUNICATIONS SEC.
JUN 19 1968

cc: Records
Chrono
Mr. Vinson
Mr. Lynch
Mr. Ramsey Clark

FD File DLW

RC:FMV:elb
(typed: 6/18/68)

JUN 19 1968

Director
Federal Bureau of Investigation

The Attorney General

166-12C-1

Assassination of Robert F. Kennedy

In addition to his other duties, William S. Lynch, Deputy Chief, Organized Crime and Racketeering Section of the Criminal Division, has been designated Special Assistant to the Attorney General.

In this capacity Mr. Lynch is responsible for collecting and collating for me and the Deputy Attorney General all information with respect to the above.

Accordingly, it would be appreciated if you will deliver promptly to Mr. Lynch copies of all reports, memoranda, airtels, etc., relating to this matter. I would also appreciate if you would have someone check with Mr. Lynch to be sure that he has a full set of all such materials to date.

166 12C-1
DEPARTMENT OF JUSTICE
27 JUN 5 1969
R.A.O.
RECORD

cc: Records
Chrono
Mr. Vinson
Mr. Lynch
Mr. Ramsey Clark

Mr. Bob Owen, FYI

File in

June 27, 1968

T 6/25/68

6-19-68

Director
Federal Bureau of Investigation

FMV:WSL:chg
166-12C-1
A. A.

Fred M. Vinson, Jr.
Assistant Attorney General
Criminal Division

ASSASSINATION OF
SENATOR ROBERT F. KENNEDY
LOS ANGELES, CALIFORNIA

FILED
BY HDS
ON JUL 9 1968

In connection with your memorandum of June 19, 1968, relating to the Selective Service status of Saidallah and Munir Sirhan, we suggest that any further investigation into possible Selective Service violations by them should be held in abeyance until such time as we have had an opportunity to review the investigation undertaken in this matter.

FVV NSL 6/26

cc: Records
Chron
Mr. Lynch
Mr. Vinson
DAG Christopher

WSL

SENT BY MESSENGER
COMMUNICATIONS SEC.
1968 JUN 27 A.M.

OPTIONAL FORM NO. 10
MAY 1962 EDITION
GSA FPMR (41 CFR) 101-11.6

UNITED STATES GOVERNMENT

Memorandum

TO : Mr. Fred M. Vinson, Jr.
Assistant Attorney General

DATE: June 19, 1968

FROM : Director, FBI

SUBJECT: ASSASSINATION OF
SENATOR ROBERT F. KENNEDY
LOS ANGELES, CALIFORNIA

In connection with our investigation into captioned matter, our Los Angeles, California, Office has reported that records of the Selective Service Headquarters for the State of California show no registration for Sirhan Bishara Sirhan or his brothers Saidallah and Munir Sirhan. The remaining brothers, Sharif and Adel Sirhan, are both registered with Local Board 91, Pasadena, California.

Our Los Angeles Office in noting the failure to register for the Selective Service Act on the part of Saidallah and Munir Sirhan advised that all four brothers have apparently been cooperative with the FBI and the Los Angeles Police Department in connection with the investigation into the assassination of Senator Robert F. Kennedy. They have readily furnished background information relative to the activities of Sirhan Bishara Sirhan. According to our Los Angeles Office, further inquiry into the Selective Service status of Saidallah and Munir Sirhan could possibly have an adverse effect upon what appears to be their cooperative spirit thus far.

Accordingly, the Department's advice is requested as to whether we should proceed further with these possible Selective Service violations at this time.

AAG Criminal

6 JUN 19 1968
1. Mr. Vinson
R.A.D.
CRIMINAL-GEN. CRIME SEC.

2.

3. Mr. Lynch

Buy U.S. Savings Bonds Regularly on the Payroll Savings Plan

6-1868

T. July 12, 1968
FMV:RCN:jh
166-12C-1

BY HDS
ON JUL 23 1968

July 19, 1968

Miss Doris Puumala
542 Freya Way
Pleasant Hill, California

Dear Miss Puumala:

Attorney General Clark has asked me to reply to your recent letter.

I am sure you can appreciate that it would be most inappropriate for the Department of Justice to comment on a criminal case pending before a state court. You are probably aware, however, that President Johnson recently ordered Secret Service protection for all major presidential candidates.

Sincerely,

FRED M. VINSON, Jr.
Assistant Attorney General

cc: Records
Chron
Nalley

INSP'TD AND MAILED
COMMUNICATIONS SEC.
JUL 19 1968

Form No. AD-71
(Rev. 2-28-61)

NOTICE

PLEASE
DO NOT REMOVE THIS SLIP FROM
THE ATTACHED CORRESPONDENCE
SINCE IT IS A PERMANENT PART OF
THE RECORD.

RECORDS
ADMINISTRATION OFFICE

Doris Pummola

RECEIVED
JUN 20 1968
CRIMINAL DIVISION

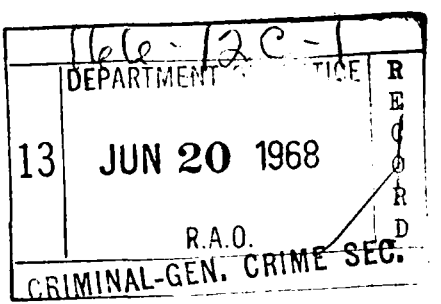

542 Freya Way
Pleasant Hill, Calif.
June 18, 1968

Dear Mr. Clark,

This is a plea for some action to be taken by your office to prevent further assassinations of our leaders. It seems unreasonable that our law officers were on duty near Senator Kennedy at the time of his assassination. I am wondering how they are trained, as it seems they do not notice trouble and seem to be unable to protect our people. A body guard nowadays, also, just seems to be a body guard in theory but not in practice. Were there any secret service men with him? Or was he allowed to smash through these crowds completely unguarded? I also plea for a quick prosecution of Sirhan Sirhan

166-12C-1

before passions cool and everyone forgets about him, so that we Americans and the world can see that judgment still follows crime, and that law is actually practiced in the United States.
Thank you.

Yours Truly.
Doris Pummala

Doris Puumala
542 Freya Way
Pleasant Hill
California 94523

Attorney General Ramsey Clark
Justice Department
Washington D. C.

6-18-68

FILED
BY HDS
ON JUL 9 1968

Attorney General Clark

Dear Attorney General,

Please why not question President Johnson for he had Motives to Kill Robert Kennedy

This is it to keep him from Becoming President of the U.S.A. How much did he really pay to have Robert Kennedy Killed I am afraid what he will do next

166-12C-1
5 JUN 30 1968
Mr Johnson
R.A.O.
CIV. RIGHTS DIV.

An American Citizen & Tax Payer

File

FBI
HDS
JUL 9 196

Attorney General Clark

Dear Attorney General

Please look into
Question President Johnson
for he had Motives to
Kill Robert Kennedy
This is it to Keep him
from Becoming President
& the U.S.A. Now
Much did he Malley
pay to have Robert
Kennedy Killed. I

166-12C-1

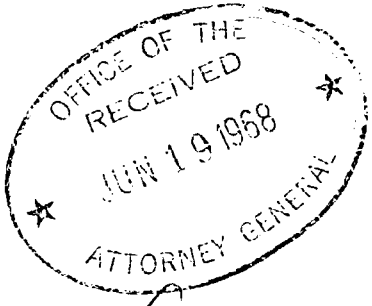

Attorney General
Department of Justice
Washington

PERSONAL

0-6 (Rev. 4-17-68)

From
Director
Federal Bureau of Investigation
To

☐ The Solicitor General **June 18, 1968**
☐ Deputy Attorney General
☒ Assistant Attorney General **Stephen J. Pollak**

DOJ

☐ Director, Bureau of Prisons
☐ The Pardon Attorney
☐ Chairman, Parole Board
☐ Assistant Attorney General for Administration
☐ Immigration and Naturalization Service
☐ Bureau of Narcotics and Dangerous Drugs
☐ Office of Alien Property
☐ Chief - Accounts Branch
☐ Chief - Administrative Services Office
☐ Chief of Personnel
☐ General Litigation Section, Civil Division
☐ Records Administration Office

SGP 6/18

FOFal

Att.: ☐ Antitrust Div. ☐ Civil Div. ☐ Civil Rights Div.
☐ Criminal Div. ☐ Internal Security Div.
☐ Inter-Division Information Unit

☐ A. No further action will be taken in this case in the absence of a specific request from you.

☐ B. Please advise what further investigation, if any, is desired in this matter.

☐ C. For your information, I am enclosing a communication regarding the holder of a diplomatic or international organization visa.

☒ D. For your information.

☐ E. Please note change in caption of this case.

John Edgar Hoover
Director

cc: ☒ Attorney General ☒ Deputy Attorney General
☐ Antitrust Div. ☐ Civil Div. ☐ Civil Rights Div.
☒ Criminal Div. ☐ Internal Security Div. ☐ IDIU

Enc. *(Upon removal of classified enclosures, if any, this transmittal form becomes UNCLASSIFIED.)*

UNITED STATES DEPARTMENT OF JUSTICE

FEDERAL BUREAU OF INVESTIGATION

In Reply, Please Refer to File No.

WASHINGTON, D.C. 20535

June 18, 1968

ASSASSINATION OF SENATOR
ROBERT F. KENNEDY
LOS ANGELES, CALIFORNIA

The continuing investigation concerning Sirhan Bishara Sirhan has revealed that he is a member of the Rosicrucian Order, San Jose, California. This order is also known as the Ancient Mystical Order Rosae Crucis (AMORC).

An official of this organization has advised that Sirhan had a "corresponding membership" and did not attend regular meetings. Several members of the Pasadena, California, chapter of this order have advised that Sirhan attended a meeting at Pasadena, California, on the evening of May 28, 1968.

Officials of the Rosicrucian Order have advised this is a world-wide fraternal organization operating on a lodge system. They advised it is nonsectarian and is not a religious order although the ethics of the order adhere to Christian principles. They further advised that the teachings of the organization do not interfere with religious freedom of members and only law-abiding citizens over 21 years of age, of good repute, and believing in a "Supreme Being" are eligible for membership. Members reportedly include a cross section of all classes of people and total world membership is claimed at approximately 90,000 people of which 45,000 are in the United States. This order reportedly traces its origin back to the "mystery schools or secret schools" in Egypt approximately 1500 years B.C., and is nonpolitical in nature.

On June 5, 1968, a search of Sirhan's automobile was conducted by the Los Angeles, California, Police Department. This search revealed a sales receipt from the Lock, Stock and Barrel gun store, San Gabriel, California, reflecting the purchase of four boxes of .22 caliber ammunition on June 1, 1968. Intensive inquiries are continuing into this as well as all other phases of this investigation.

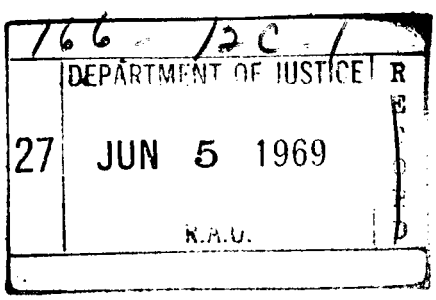

File mh

0-6 (Rev. 4-17-68)

Director
Federal Bureau of Investigation
To

June 18, 1968

- ☐ The Solicitor General
- ☒ Deputy Attorney General
- ☐ Assistant Attorney General
- ☐ Director, Bureau of Prisons
- ☐ The Pardon Attorney
- ☐ Chairman, Parole Board
- ☐ Assistant Attorney General for Administration
- ☐ Immigration and Naturalization Service
- ☐ Bureau of Narcotics and Dangerous Drugs
- ☐ Office of Alien Property
- ☐ Chief - Accounts Branch
- ☐ Chief - Administrative Services Office
- ☐ Chief of Personnel
- ☐ General Litigation Section, Civil Division
- ☐ Records Administration Office

Att.: ☐ Antitrust Div. ☐ Civil Div. ☐ Civil Rights Div.
☐ Criminal Div. ☐ Internal Security Div.
☐ Inter-Division Information Unit

☐ A. No further action will be taken in this case in the absence of a specific request from you.

☐ B. Please advise what further investigation, if any, is desired in this matter.

☐ C. For your information, I am enclosing a communication regarding the holder of a diplomatic or international organization visa.

☒ D. For your information.

☐ E. Please note change in caption of this case.

John Edgar Hoover
Director

cc: ☒ Attorney General ☐ Deputy Attorney General
☐ Antitrust Div. ☐ Civil Div. ☒ Civil Rights Div.
☒ Criminal Div. ☐ Internal Security Div. ☐ IDIU

Enc. *(Upon removal of classified enclosures, if any, this transmittal form becomes UNCLASSIFIED.)*

UNITED STATES DEPARTMENT OF JUSTICE

FEDERAL BUREAU OF INVESTIGATION

In Reply, Please Refer to File No.

WASHINGTON, D.C. 20535

June 18, 1968

ASSASSINATION OF SENATOR
ROBERT F. KENNEDY
LOS ANGELES, CALIFORNIA

The continuing investigation concerning Sirhan Bishara Sirhan has revealed that he is a member of the Rosicrucian Order, San Jose, California. This order is also known as the Ancient Mystical Order Rosae Crucis (AMORC).

An official of this organization has advised that Sirhan had a "corresponding membership" and did not attend regular meetings. Several members of the Pasadena, California, chapter of this order have advised that Sirhan attended a meeting at Pasadena, California, on the evening of May 28, 1968.

Officials of the Rosicrucian Order have advised this is a world-wide fraternal organization operating on a lodge system. They advised it is nonsectarian and is not a religious order although the ethics of the order adhere to Christian principles. They further advised that the teachings of the organization do not interfere with religious freedom of members and only law-abiding citizens over 21 years of age, of good repute, and believing in a "Supreme Being" are eligible for membership. Members reportedly include a cross section of all classes of people and total world membership is claimed at approximately 90,000 people of which 45,000 are in the United States. This order reportedly traces its origin back to the "mystery schools or secret schools" in Egypt approximately 1500 years B.C., and is nonpolitical in nature.

On June 5, 1968, a search of Sirhan's automobile was conducted by the Los Angeles, California, Police Department. This search revealed a sales receipt from the Lock, Stock and Barrel gun store, San Gabriel, California, reflecting the purchase of four boxes of .22 caliber ammunition on June 1, 1968. Intensive inquiries are continuing into this as well as all other phases of this investigation.

166-12C-1
DEPARTMENT OF JUSTICE
3 JAN 22 1969
R.A.O.
RECORDED

FILED
BY
On FEB 7 1969

Hand delivered to Al Rosen (FBI) 5:45pm.

Director
Federal Bureau of Investigation

June 17, 1968
FMV:WSL:ehg
166-12C-1

Fred M. Vinson, Jr.
Assistant Attorney General
Criminal Division

ASSASSINATION OF SENATOR
ROBERT F. KENNEDY
LOS ANGELES, CALIFORNIA

BY HDS
JUN 20

This is in reference to your memorandum of June 17, 1968, transmitting the report of Special Agent Amedee O. Richards, Jr., dated June 9, 1968, at Los Angeles, California, concerning the above-captioned matter.

We agree that the results of this investigation would be of assistance to Mr. Younger, and it is suggested that a copy of this report be furnished to him as soon as possible.

We note that pages 1002 et seq. of this report makes note of confidential sources as leads to the investigation conducted. The sensitive nature of this matter should be brought to the attention of District Attorney Younger at the time the report is delivered.

cc: Records
Chron
Mr. Lynch
Mr. Vinson
DAG Christopher

Mr. Fred M. Vinson, Jr.
Assistant Attorney General

June 17, 1968

Director, FBI

ASSASSINATION OF SENATOR
ROBERT F. KENNEDY
LOS ANGELES, CALIFORNIA

Attached for you and Assistant Attorney General Stephen J. Pollak, Civil Rights Division, is one copy each of the report of Special Agent Amedee O. Richards, Jr., dated June 9, 1968, at Los Angeles, California, concerning captioned matter.

This preliminary report encompasses investigative activity through June 9, 1968. Additional reports will, of course, be prepared in this matter and will be furnished to you.

As you are aware, this Bureau, as well as the Los Angeles Police Department, has been conducting an investigation into the death of Senator Kennedy. Local prosecutive action is pending in Los Angeles, California, and is being handled by District Attorney Evelle J. Younger. It is believed that the results of our investigation would be of material assistance to Mr. Younger, and you are requested to advise if and when copies of these reports may be furnished to him.

A copy of this report will be furnished to the United States Attorney, Los Angeles, California.

Enclosure

1 - Mr. Stephen J. Pollak
Assistant Attorney General (Enclosure)

Received
JUN
AAG Criminal

6-1768

T. 7/10/68
FMV:RAH:jlm
166-12C-1

July 15, 1968

Mr. John N. Wynkoop
4217 N. E. 30th Avenue
Portland, Oregon

Dear Mr. Wynkoop:

President Johnson has asked me to respond to your recent letter concerning the assassination of Senator Robert F. Kennedy.

You may be interested in knowing that Title I of Public Law 90-284 which was enacted on April 11, 1968 provides that it is a Federal crime to intimidate or interfere with a candidate for elective office. Such action is punishable by a fine of not more than $1,000, imprisonment for not more than one year, or both.

I hope that this information will be of assistance.

Sincerely,

FRED M. VINSON, Jr.
Assistant Attorney General

RAH 7/12

mag 7/12

Records
Chron
Hennagin

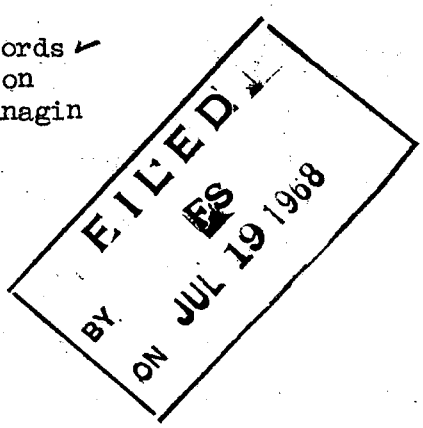

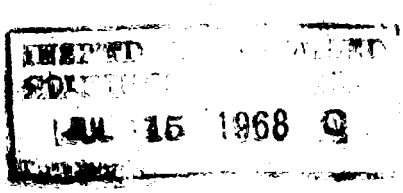

61668
The EARTHMEN
John N. Wynkoop
4217 NE 30th Avenue
Portland, Oregon 97211

RECEIVED

The President
Lyndon Baines Johnson
The White House
Washington 25, D. C.

My dear Mr. President:

The fatal gunning of Senator Robert F. Kennedy, should be investigated thoroughly; should be treated as a National Crime. It should be prosecuted in a FEDERAL COURT, and not in a State Court. If this type of thing continues then DUELLING must again be made legal, so that, an honorable man may at least have some defense against his suspected enemies. This is the most uncivilized way to defeat the loyal opposition and this type of violence will not be tolerated by the American citizen.

This horrible murder must be made a Federal Offense. It must be made a NATIONAL CRIME to hurt, injure, or kill, IN ANY MANNER, a political candidate or incumbent or appointee or representative of the citizens of the United States. The accused or the indicted murderer should be examined in the extreme by competent appointed or elected psychiatrists and psychologists.

This country is one of the very few left where leaders can be seen, heard and touched and may it continue to be so. I would like to see certain leaders of other nameless countries expose themselves so openly. There would perhaps be mass slaughter with no weapons involved.

I was very disappointed when you announced that you would not try again for the Presidency. You have done a tremendous job and Americans can count their lucky stars that we have such men as you. You have inspired some great legislation and I'm certain that you will see the fruits of your labor. God bless you Lyndon Johnson.

Sincerly yours,

John N. Wynkoop

166-12C-1
DEPARTMENT OF JUSTICE
13 JUL 3 1968
R.A.O.
RECORD
CRIMINAL-GEN. CRIME SEC.

J N WYNKOOP
4217 NE 30TH AV
PORTLAND OR 97211

PORTLAND
JUN 17
PM
1968
OREG.

ZIP CODE

VIA AIR MAIL

The President
The White House
Washington 25, D. C.

6-17-68

6

1968 JUN 17 AM 6 23

WA019 NL PDF 3 EXTRA

SAN FRANCISCO CALIF 16

THE PRESIDENT

THE WHITE HOUSE

Filed 8/12/68

DEAR PRESIDENT JOHNSON: THERE IS A "SOCIETY" IN OAKLAND CALIF CALLED BLACK PANTHERS. THEY DEPICT RFK AS A DEAD PIG. RIDDLED WITH BULLETS

LETITIA MARY LOGUE 2975 VAN NESS.

166-120-1

JUN 18 1968

FILED
BY FS
ON AUG 19 1968

0-6 (Rev. 4-17-68)

From
Director
Federal Bureau of Investigation
To

☐ The Solicitor General **June 17, 1968**
☐ Deputy Attorney General
☒ Assistant Attorney General **Stephen J. Pollak**
☐ Director, Bureau of Prisons
☐ The Pardon Attorney
☐ Chairman, Parole Board
☐ Assistant Attorney General for Administration
☐ Immigration and Naturalization Service
☐ Bureau of Narcotics and Dangerous Drugs
☐ Office of Alien Property
☐ Chief - Accounts Branch
☐ Chief - Administrative Services Office
☐ Chief of Personnel
☐ General Litigation Section, Civil Division
☐ Records Administration Office
Att.: ☐ Antitrust Div. ☐ Civil Div. ☐ Civil Rights Div.
☐ Criminal Div. ☐ Internal Security Div.
☐ Inter-Division Information Unit

F-O File

☐ A. No further action will be taken in this case in the absence of a specific request from you.

☐ B. Please advise what further investigation, if any, is desired in this matter.

☐ C. For your information, I am enclosing a communication regarding the holder of a diplomatic or international organization visa.

☒ D. For your information.

☐ E. Please note change in caption of this case.

John Edgar Hoover
Director

cc: ☒ Attorney General ☒ Deputy Attorney General
☐ Antitrust Div. ☐ Civil Div. ☐ Civil Rights Div.
☒ Criminal Div. ☐ Internal Security Div. ☐ IDIU

Enc. *(Upon removal of classified enclosures, if any, this transmittal form becomes UNCLASSIFIED.)*

UNITED STATES DEPARTMENT OF JUSTICE

FEDERAL BUREAU OF INVESTIGATION

In Reply, Please Refer to File No.

WASHINGTON, D.C. 20535

June 17, 1968

ASSASSINATION OF
SENATOR ROBERT F. KENNEDY
LOS ANGELES, CALIFORNIA

A United Press International release on June 13, 1968, indicated an unidentified Arab Government had passed "new and startling" information to American officials relative to Sirhan Bishara Sirhan. It is reported by correspondent John Kimche in the London Evening Standard that Sirhan had traveled in the Middle East in 1964 for seven months. He allegedly returned to the Middle East in 1966 spending five months in Cairo, Egypt, before returning to the United States in the beginning of 1967.

A Reuters dispatch on June 13, 1968, additionally reported that this individual's full name, according to Kimche, was Sirhan Bishara Sirhan Abu Khatar. This individual, according to the dispatch, was first brought to the United States in 1928 when he was four years old. He was allegedly married upon a return to the Middle East on June 27, 1957, to Leila Ussef Mikhael at Es Salt, Jordan.

Records of the Immigration and Naturalization Service show that Sirhan Bishara Sirhan entered the United States on January 12, 1957. His date of birth was given as [redacted] Jerusalem, Jordan. PII

Investigation by our Los Angeles Office reveals he took up residence with his family in Pasadena, California, immediately upon his entry into the United States attending the Pasadena city schools until graduation from the John Muir High School in June, 1963. Thereafter he attended Pasadena City College until May of 1965.

Investigation reveals that during 1964 Sirhan Bishara Sirhan was attending school and employed at two Pasadena, California, service stations. Investigation further indicates that during 1966 he was continuously in the Pasadena, California, area.

66-120-1
DEPARTMENT OF JUSTICE
27 JUN 5 1969
R.A.O

File mh

In addition, each of Sirhan's four brothers was interviewed by Special Agents of the Los Angeles Office of the FBI on June 13, 1968, at which time they advised Sirhan has never left the United States since his arrival in 1957. They pointed out that the word Abu Khatar, meaning "is the father of Khatar," is a term not used by Christians and that the Sirhan family is Christian.

The Department of State has advised that it has received no communication from any country in the Middle East relative to the aforementioned matter. According to the Department of State, information was received from the American Embassy in Tel Aviv, Israel, to the effect that a United Press International correspondent had reportedly talked with Sirhan's father in Jordan who stated that to his knowledge Sirhan never married and the other details contained in the original story of June 13, 1968, are highly improbable.

According to the Department of State an attempt was made by that agency in London to contact Jon, also known as John, Kimche with whom this story originated. Kimche refused to identify his source but reiterated his source is usually reliable. According to the Department of State he seemed unimpressed by the possibility this might be a simple case of mistaken identity.

Kimche, according to the Central Intelligence Agency, is an able, unscrupulous free lance journalist in London who apparently supports official Israeli Zionist lines in his work. The Central Intelligence Agency reports that during early 1968 there were strong protests from American Government circles in London against his articles which appeared to be aimed at destroying relations between the United States and Arab countries.

FD File

DJB

Mr. Fred M. Vinson, Jr.
Assistant Attorney General

June 17, 1968

Director, FBI

ASSASSINATION OF SENATOR
ROBERT F. KENNEDY
LOS ANGELES, CALIFORNIA

Attached for you and Assistant Attorney General Stephen J. Pollak, Civil Rights Division, is one copy each of the report of Special Agent Amedeo O. Richards, Jr., dated June 9, 1968, at Los Angeles, California, concerning captioned matter.

This preliminary report encompasses investigative activity through June 9, 1968. Additional reports will, of course, be prepared in this matter and will be furnished to you.

As you are aware, this Bureau, as well as the Los Angeles Police Department, has been conducting an investigation into the death of Senator Kennedy. Local prosecutive action is pending in Los Angeles, California, and is being handled by District Attorney Evelle J. Younger. It is believed that the results of our investigation would be of material assistance to Mr. Younger, and you are requested to advise if and when copies of these reports may be furnished to him.

A copy of this report will be furnished to the United States Attorney, Los Angeles, California.

Enclosure

(1) - Mr. Stephen J. Pollak
Assistant Attorney General (Enclosure)

166-12C-1
DEPARTMENT OF JUSTICE
27 JUN 5 1969
R.A.O.
RECORD

File
mh

0-6 (Rev. 4-17-68)

[redacted]m
[redacted]ctor
Federal Bureau of Investigation
To
June 17, 1968

- ☐ The Solicitor General
- ☒ Deputy Attorney General
- ☐ Assistant Attorney General
- ☐ Director, Bureau of Prisons
- ☐ The Pardon Attorney
- ☐ Chairman, Parole Board
- ☐ Assistant Attorney General for Administration
- ☐ Immigration and Naturalization Service
- ☐ Bureau of Narcotics and Dangerous Drugs
- ☐ Office of Alien Property
- ☐ Chief - Accounts Branch
- ☐ Chief - Administrative Services Office
- ☐ Chief of Personnel
- ☐ General Litigation Section, Civil Division
- ☐ Records Administration Office

RECEIVED
JUN 17 1968
Deputy Attorney General

Att.: ☐ Antitrust Div. ☐ Civil Div. ☐ Civil Rights Div.
☐ Criminal Div. ☐ Internal Security Div.
☐ Inter-Division Information Unit

☐ A. No further action will be taken in this case in the absence of a specific request from you.

☐ B. Please advise what further investigation, if any, is desired in this matter.

☐ C. For your information, I am enclosing a communication regarding the holder of a diplomatic or international organization visa.

☒ D. For your information.

☐ E. Please note change in caption of this case.

John Edgar Hoover
Director

cc: ☒ Attorney General ☐ Deputy Attorney General
☐ Antitrust Div. ☐ Civil Div. ☒ Civil Rights Div.
☒ Criminal Div. ☐ Internal Security Div. ☐ IDIU

Enc. *(Upon removal of classified enclosures, if any, this transmittal form becomes UNCLASSIFIED.)*

UNITED STATES DEPARTMENT OF JUSTICE

FEDERAL BUREAU OF INVESTIGATION

In Reply, Please Refer to File No.

WASHINGTON, D.C. 20535

June 17, 1968

RECEIVED

JUN 17 1968

Deputy Attorney General

ASSASSINATION OF
SENATOR ROBERT F. KENNEDY
LOS ANGELES, CALIFORNIA

A United Press International release on June 13, 1968, indicated an unidentified Arab Government had passed "new and startling" information to American officials relative to Sirhan Bishara Sirhan. It is reported by correspondent John Kimche in the London Evening Standard that Sirhan had traveled in the Middle East in 1964 for seven months. He allegedly returned to the Middle East in 1966 spending five months in Cairo, Egypt, before returning to the United States in the beginning of 1967.

A Reuters dispatch on June 13, 1968, additionally reported that this individual's full name, according to Kimche, was Sirhan Bishara Sirhan Abu Khatar. This individual, according to the dispatch, was first brought to the United States in 1928 when he was four years old. He was allegedly married upon a return to the Middle East on June 27, 1957, to Leila Ussef Mikhael at Es Salt, Jordan.

Records of the Immigration and Naturalization Service show that Sirhan Bishara Sirhan entered the United States on January 12, 1957. His date of birth was given as [redacted], Jerusalem, Jordan. PII

Investigation by our Los Angeles Office reveals he took up residence with his family in Pasadena, California, immediately upon his entry into the United States attending the Pasadena city schools until graduation from the John Muir High School in June, 1963. Thereafter he attended Pasadena City College until May of 1965.

Investigation reveals that during 1964 Sirhan Bishara Sirhan was attending school and employed at two Pasadena, California, service stations. Investigation further indicates that during 1966 he was continuously in the Pasadena, California, area.

166-12C-1

DEPARTMENT OF JUSTICE

3 JAN 22 1969

R.A.O.

RECORDED

FILED

BY

On FEB 7 1969

In addition, each of Sirhan's four brothers was interviewed by Special Agents of the Los Angeles Office of the FBI on June 13, 1968, at which time they advised Sirhan has never left the United States since his arrival in 1957. They pointed out that the word Abu Khatar, meaning "is the father of Khatar," is a term not used by Christians and that the Sirhan family is Christian.

The Department of State has advised that it has received no communication from any country in the Middle East relative to the aforementioned matter. According to the Department of State, information was received from the American Embassy in Tel Aviv, Israel, to the effect that a United Press International correspondent had reportedly talked with Sirhan's father in Jordan who stated that to his knowledge Sirhan never married and the other details contained in the original story of June 13, 1968, are highly improbable.

According to the Department of State an attempt was made by that agency in London to contact Jon, also known as John, Kimche with whom this story originated. Kimche refused to identify his source but reiterated his source is usually reliable. According to the Department of State he seemed unimpressed by the possibility this might be a simple case of mistaken identity.

Kimche, according to the Central Intelligence Agency, is an able, unscrupulous free lance journalist in London who apparently supports official Israeli Zionist lines in his work. The Central Intelligence Agency reports that during early 1968 there were strong protests from American Government circles in London against his articles which appeared to be aimed at destroying relations between the United States and Arab countries.

6-14-68

K. K. K.

e i e
n n n
n g n
e e
d d
y y

File 8/13/68
MJ
166-12C-1

JUN 18 1968
R.A.O.
CIV. RIGHTS DIV.

Att: Att: Gen. Ramsey Clark

Why is that only the Kennedys' and Martin Luther Kings are getting "picked off" in this once great country of ours?

~~Why is~~ Words cannot express the shock + disgust I feel for the brutal slaying of these courageous men. Who in the hell do you think you are kidding when you say the assassins "acted alone." It is quite evident that the same conspirators were responsible for these murders. I'll never believe otherwise. It's about time we, the God-loving people of this country were told the truth. There is a stinking, rotten "element" in this country, the extreme right-wingers, who are so low that

FILED
FS
AUG 19 1968

that words cannot adequately describe their lowness.

I somehow have a feeling that these "rats" have gotten in so deeply and pressed their luck so far that it will not be so easy to convince the American people that these killings were the work of a single "nut."

I could go on and on about this, perhaps even write a book, but time + energy does not permit. However I'm sure you get my message.

In closing I ask "~~How~~ What effect will this have on the Kiny + Kennedy children when they grow up?" I feel certain that this country, as a whole, will eventually pay a terrible price for these atrocities.

A fed-up housewife who prefers to remain anonymous (and bitter)

P.S. I might add that the supreme court is the prostitution of this country, also.

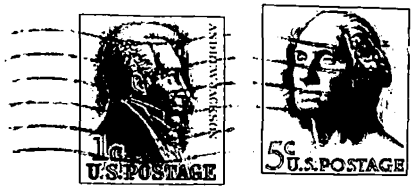

Attl: Gen Ramsey Clark

Washington, D. C.

UNITED STATES DEPARTMENT OF JUSTICE

WASHINGTON, D.C. 20530

Address Reply to the
Division Indicated
and Refer to Initials and Number

June 14, 1968.

Mrs. H. Newhard
2118 Brinsmaid Place
Bethlehem, Pennsylvania

BY HDS
ON JUL 9 1968

Dear Mrs. Newhard:

Thank you for your recent letter to ~~President~~ Johnson regarding the death of Senator Robert F. Kennedy.

I share with you your grief and sense of profound loss that once again an assasin's bullet has struck down a member of the Kennedy family in the service of his country.

The concern which prompted your communication is appreciated and you may be assured that we are constantly alert to the activities of every faction and element which pose any threat to the security of our country and that in the event evidence is developed which reflects a violation of Federal law, the Government will take immediate and effective steps to enforce the applicable statutes.

Sincerely,

J. Walter Yeagley

J. WALTER YEAGLEY
Assistant Attorney General

Writer did not furnish correct address. See incoming dated 6/6/68

166-12C-1

DEPARTMENT OF JUSTICE
5 JUN 27 1968
RECEIVED
JUN 2 RAO
INTERNAL SECURITY DIVISION

U. S. DEPARTMENT OF JUSTICE
WASHINGTON, D. C. 20530

OFFICIAL BUSINESS

RETURNED TO WRITER

WASHINGTON, D.C. JUN 17 1968 PM 74

POSTAGE AND FEES PAID U. S. DEPARTMENT OF JUSTICE

NO SUCH STREET NUMBER

Mrs. H. Newhard
2118 Brinsmaid Place
Bethlehem, Pennsylvania

20

6

0-6 (Rev. 4-17-68)

F[redacted]
Director
Federal Bureau of Investigation
To

☐ The Solicitor General **June 14, 1968**
☒ Deputy Attorney General
☐ Assistant Attorney General

☐ Director, Bureau of Prisons
☐ The Pardon Attorney
☐ Chairman, Parole Board
☐ Assistant Attorney General for Administration
☐ Immigration and Naturalization Service
☐ Bureau of Narcotics and Dangerous Drugs
☐ Office of Alien Property
☐ Chief - Accounts Branch
☐ Chief - Administrative Services Office
☐ Chief of Personnel
☐ General Litigation Section, Civil Division
☐ Records Administration Office

Att.: ☐ Antitrust Div. ☐ Civil Div. ☐ Civil Rights Div.
☐ Criminal Div. ☐ Internal Security Div.
☐ Inter-Division Information Unit

☐ A. No further action will be taken in this case in the absence of a specific request from you.

☐ B. Please advise what further investigation, if any, is desired in this matter.

☐ C. For your information, I am enclosing a communication regarding the holder of a diplomatic or international organization visa.

☒ D. For your information.

☐ E. Please note change in caption of this case.

John Edgar Hoover
Director

cc: ☒ Attorney General ☐ Deputy Attorney General
☐ Antitrust Div. ☐ Civil Div. ☐ Civil Rights Div.
☒ Criminal Div. ☐ Internal Security Div. ☐ IDIU

Enc. *(Upon removal of classified enclosures, if any, this transmittal form becomes UNCLASSIFIED.)*

UNITED STATES DEPARTMENT OF JUSTICE

FEDERAL BUREAU OF INVESTIGATION

WASHINGTON, D.C. 20535

In Reply, Please Refer to File No.

June 14, 1968

ASSASSINATION OF
SENATOR ROBERT F. KENNEDY
LOS ANGELES, CALIFORNIA

We are continuing interviews with individuals who were at or near the scene of the shooting at the Ambassador Hotel, Los Angeles, California, during the evening of June 4-5, 1968, in an effort to establish full facts relative to the activities of Sirhan Bishara Sirhan.

Rafer Lewis Johnson, Olympic champion who assisted in subduing Sirhan, advises that while he was holding Sirhan immediately after subduing him he held his fist to Sirhan's head and repeated the question "Why did you do it?" The assailant's only reply to Johnson was "I'll explain it."

Another witness, Jesus Perez, saw Sirhan, gun in hand, immediately after Senator Kennedy had been shot. He stated Sirhan is identical with an individual who talked to him briefly just before midnight June 4, 1968, inquiring as to whether Senator Kennedy would pass their way after his speech.

Investigation indicates that the itinerary for Senator Kennedy was modified somewhat during the evening of June 4, 1968, due to delays in receiving election returns. According to information received from Senator Kennedy's Public Relations Director for the California Campaign, the decision to take the route directly to the Colonial Room at the Ambassador Hotel was made on the stage immediately after Senator Kennedy's speech. Inquiry into this phase is continuing.

FILED
BY
On FEB 7 1968

166-12C-1
DEPARTMENT OF JUSTICE
3 JAN 22 1969
R.A.O.
RECORDED

ASSASSINATION OF SENATOR
ROBERT F. KENNEDY

A United Press International release on June 13, 1968, indicated Sirhan Bishara Sirhan had traveled to the Middle East during 1964 and 1966. This information allegedly originated with an unidentified Arab state. According to our investigation, it is completely unfounded since Sirhan had been, during 1964 and 1966, either pursuing his education or employed in the Pasadena, California, area.

0-6 (Rev. 4-17-68)

Director
Federal Bureau of Investigation
To

June 14, 1968

- ☐ The Solicitor General
- ☐ Deputy Attorney General
- ☐ Assistant Attorney General
- ☐ Director, Bureau of Prisons
- ☐ The Pardon Attorney
- ☐ Chairman, Parole Board
- ☒ Assistant Attorney General for Administration **Stephen J. Pollak**
- ☐ Immigration and Naturalization Service
- ☐ Bureau of Narcotics and Dangerous Drugs
- ☐ Office of Alien Property
- ☐ Chief - Accounts Branch
- ☐ Chief - Administrative Services Office
- ☐ Chief of Personnel
- ☐ General Litigation Section, Civil Division
- ☐ Records Administration Office

Att.: ☐ Antitrust Div. ☐ Civil Div. ☐ Civil Rights Div.
☐ Criminal Div. ☐ Internal Security Div.
☐ Inter-Division Information Unit

☐ A. No further action will be taken in this case in the absence of a specific request from you.

☐ B. Please advise what further investigation, if any, is desired in this matter.

☐ C. For your information, I am enclosing a communication regarding the holder of a diplomatic or international organization visa.

☒ D. For your information.

☐ E. Please note change in caption of this case.

John Edgar Hoover
Director

cc: ☒ Attorney General ☒ Deputy Attorney General
☐ Antitrust Div. ☐ Civil Div. ☐ Civil Rights Div.
☒ Criminal Div. ☐ Internal Security Div. ☐ IDIU

Enc. *(Upon removal of classified enclosures, if any, this transmittal form becomes UNCLASSIFIED.)*

UNITED STATES DEPARTMENT OF JUSTICE

FEDERAL BUREAU OF INVESTIGATION

In Reply, Please Refer to File No.

WASHINGTON, D.C. 20535

June 14, 1968

ASSASSINATION OF
SENATOR ROBERT F. KENNEDY
LOS ANGELES, CALIFORNIA

We are continuing interviews with individuals who were at or near the scene of the shooting at the Ambassador Hotel, Los Angeles, California, during the evening of June 4-5, 1968, in an effort to establish full facts relative to the activities of Sirhan Bishara Sirhan.

Rafer Lewis Johnson, Olympic champion who assisted in subduing Sirhan, advises that while he was holding Sirhan immediately after subduing him he held his fist to Sirhan's head and repeated the question "Why did you do it?" The assailant's only reply to Johnson was "I'll explain it."

Another witness, Jesus Perez, saw Sirhan, gun in hand, immediately after Senator Kennedy had been shot. He stated Sirhan is identical with an individual who talked to him briefly just before midnight June 4, 1968, inquiring as to whether Senator Kennedy would pass their way after his speech.

Investigation indicates that the itinerary for Senator Kennedy was modified somewhat during the evening of June 4, 1968, due to delays in receiving election returns. According to information received from Senator Kennedy's Public Relations Director for the California Campaign, the decision to take the route directly to the Colonial Room at the Ambassador Hotel was made on the stage immediately after Senator Kennedy's speech. Inquiry into this phase is continuing.

DEPARTMENT OF JUSTICE
27 JUN 5 1969
RAO

File mh

ASSASSINATION OF SENATOR
ROBERT F. KENNEDY

A United Press International release on June 13, 1968, indicated Sirhan Bishara Sirhan had traveled to the Middle East during 1964 and 1966. This information allegedly originated with an unidentified Arab state. According to our investigation, it is completely unfounded since Sirhan had been, during 1964 and 1966, either pursuing his education or employed in the Pasadena, California, area.

Department of State **TELEGRAM**

46

LIMITED OFFICIAL USE 594

PAGE 01 STATE 182633

80
ORIGIN SCA 02

INFO NEA 13,SY 03,P 04,USIA 12,L 03,SS 20,JUS 02,CIAE 00,INR 07,

NSAE 00,RSC 01,VO 02,/069 R

DRAFTED BY: SCA: FSMITH JR
APPROVED BY: SCA: FREDERICK SMITH JR
NEA: MR BATTLE
SY:PRS: MR TULLY
NEA: MR HANLEY
NEA:ARN: MR HOUGHTON
USIA: MR CARTER
L/NEA: MR WEHMEYER
U: MR EAGLEBURGER
JUSTICE: MR LYNCH
P: MR PHILLIPS

P 132114Z JUN 68
FM SECSTATE WASHDC
TO AMCONSUL JERUSALEM PRIORITY
AMEMBASSY TEL AVIV
AMEMBASSY AMMAN
AMEMBASSY BEIRUT
AMEMBASSY NICOSIA

LIMITED OFFICIAL USE STATE 182633

SUBJECT: SIRHAN CASE

PRESS STORIES INDICATE BISHARA SIRHAN, FATHER OF SIRHAN SIRHAN, MAY VISIT U.S. CONNECTION TRIAL HIS SON. IF BISHARA SIRHAN APPLIES FOR VISA, NOTIFY DEPARTMENT IMMEDIATELY. YOU MAY PROCEED WITH NORMAL PROCESSING APPLICATION BUT TAKE NO FINAL ACTION PENDING INSTRUCTIONS FROM DEPARTMENT.

GP-3. RUSK

File
166-12C-1
JUSTICE
11 JUN 14 1968
RECORD
RAO
CIV. RIGHTS DIV.

LIMITED OFFICIAL USE

Department of State

TELEGRAM

46

LIMITED OFFICIAL USE 594

PAGE 01 STATE 182633

80
ORIGIN SCA 02

INFO NEA 13, SY 03, P 04, USIA 12, L 03, SS 20, JUS 02, CIAE 00, INR 07,

NSAE 00, RSC 01, VO 02, /069 R

DRAFTED BY: SCA: FSMITH JR
APPROVED BY: SCA: FREDERICK SMITH JR
NEA: MR BATTLE
SY:PRS: MR TULLY
NEA: MR HANLEY
NEA:ARN: MR HOUGHTON
USIA: MR CARTER
L/NEA: MR WEHMEYER
U: MR EAGLEBURGER
JUSTICE: MR LYNCH
PI MR PHILLIPS

P 132114Z JUN 68
FM SECSTATE WASHDC
TO AMCONSUL JERUSALEM PRIORITY
AMEMBASSY TEL AVIV
AMEMBASSY AMMAN
AMEMBASSY BEIRUT
AMEMBASSY NICOSIA

LIMITED OFFICIAL USE STATE 182633

SUBJECT: SIRHAN CASE

PRESS STORIES INDICATE BISHARA SIRHAN, FATHER OF SIRHAN SIRHAN, MAY VISIT U.S. CONNECTION TRIAL HIS SON. IF BISHARA SIRHAN APPLIES FOR VISA, NOTIFY DEPARTMENT IMMEDIATELY. YOU MAY PROCEED WITH NORMAL PROCESSING APPLICATION BUT TAKE NO FINAL ACTION PENDING INSTRUCTIONS FROM DEPARTMENT.

GP-3. RUSK

OPTIONAL FORM NO. 10
MAY 1962 EDITION
GSA FPMR (41 CFR) 101-11.6

UNITED STATES GOVERNMENT

Memorandum

TO : Mr. Fred M. Vinson, Jr.
Assistant Attorney General

DATE: June 14, 1968

FROM : Director, FBI

SUBJECT: ASSASSINATION OF
SENATOR ROBERT F. KENNEDY
LOS ANGELES, CALIFORNIA

In conjunction with our investigation into the assassination of Senator Robert F. Kennedy extensive interviews are being conducted of those who were present in the vicinity of the shooting at the Ambassador Hotel at 12:15 a.m., June 5, 1968. Witnesses have been located who have identified Sirhan Bishara Sirhan as the assailant.

Among those who were in Senator Kennedy's party as it left the Embassy Room proceeding through the hotel kitchen was his wife, Mrs. Ethel Kennedy. It is reported that she was close by the Senator at the time the shots were fired.

In view of the above and inasmuch as Mrs. Kennedy has not been interviewed by Special Agents of the FBI or representatives of the Los Angeles Police Department, it is requested that you advise whether steps should be taken by this Bureau to arrange an interview of Mrs. Kennedy by the FBI.

1 - Mr. Stephen J. Pollak
Assistant Attorney General

166-12C-7
DEPARTMENT OF JUSTICE
JUN 14 1968
R.A.O.
CIV. RIGHTS DIV.

CRIMINAL-GEN. CRIME SEC.

File mh

Mr. Fred M. Vinson, Jr.
Assistant Attorney General

June 14, 1968

Director, FBI

ASSASSINATION OF
SENATOR ROBERT F. KENNEDY
LOS ANGELES, CALIFORNIA

In conjunction with our investigation into the assassination of Senator Robert F. Kennedy extensive interviews are being conducted of those who were present in the vicinity of the shooting at the Ambassador Hotel at 12:15 a.m., June 5, 1968. Witnesses have been located who have identified Sirhan Bishara Sirhan as the assailant.

Among those who were in Senator Kennedy's party as it left the Embassy Room proceeding through the hotel kitchen was his wife, Mrs. Ethel Kennedy. It is reported that she was close by the Senator at the time the shots were fired.

In view of the above and inasmuch as Mrs. Kennedy has not been interviewed by Special Agents of the FBI or representatives of the Los Angeles Police Department, it is requested that you advise whether steps should be taken by this Bureau to arrange an interview of Mrs. Kennedy by the FBI.

1 - Mr. Stephen J. Pollak
Assistant Attorney General

6/14/68

T 7/17/68

Director
Federal Bureau of Investigation

FMV:WSL:ehg
166-12C-1

July 18, 1968

Fred M. Vinson, Jr.
Assistant Attorney General
Criminal Division

ASSASSINATION OF
SENATOR ROBERT F. KENNEDY
LOS ANGELES, CALIFORNIA

FILED
BY HDS
JUL 26 1968

This is in reference to your memorandum dated June 14, 1968, inquiring as to whether steps should be taken by the Bureau to arrange an interview of Mrs. Ethel Kennedy by agents of the Federal Bureau of Investigation.

We understand that Los Angeles Assistant District Attorney John Howard and Sergeants Hutchett and MacArthur of the Los Angeles Police Department have been in touch with a representative of the Kennedy family to arrange an interview in connection with their investigation of the pending prosecution in Los Angeles of the suspected assassin, Sirhan Bishara Sirhan. We have been advised that upon completion of any interview by the Los Angeles District Attorney's office and the Los Angeles Police Department copies of the interview will be made available. We, therefore, would hold in abeyance any decision on an interview of Mrs. Kennedy by agents of the Federal Bureau of Investigation until the investigation has been substantially completed, and we have had an opportunity to review the results of the interview of Mrs. Kennedy arranged by the Los Angeles authorities.

FV MEG 7/17

cc: Deputy Attorney General
Records
Chron
Mr. Lynch
Mr. Vinson
Mr. Epstein
AAG Pollack - Civil Rights Division

WSL

SENT BY MESSENGER
COMMUNICATIONS SEC.
JUL 18 1968

RECEIVED

Mr. Fred M. Vinson, Jr.
Assistant Attorney General

June 14, 1968

Director, FBI

ASSASSINATION OF
SENATOR ROBERT F. KENNEDY
LOS ANGELES, CALIFORNIA

In conjunction with our investigation into the assassination of Senator Robert F. Kennedy extensive interviews are being conducted of those who were present in the vicinity of the shooting at the Ambassador Hotel at 12:15 a.m., June 5, 1968. Witnesses have been located who have identified Sirhan Bishara Sirhan as the assailant.

Among those who were in Senator Kennedy's party as it left the Embassy Room proceeding through the hotel kitchen was his wife, Mrs. Ethel Kennedy. It is reported that she was close by the Senator at the time the shots were fired.

In view of the above and inasmuch as Mrs. Kennedy has not been interviewed by Special Agents of the FBI or representatives of the Los Angeles Police Department, it is requested that you advise whether steps should be taken by this Bureau to arrange an interview of Mrs. Kennedy by the FBI.

1 - Mr. Stephen J. Pollak
Assistant Attorney General

Received
JUN 17
AAG Criminal

1 Mr Vinson
2 CRIMINAL-GEN. CRIME SEC.

166-12-7
DEPARTMENT OF JUSTICE
JUN 14 1968

Form No. AD-1
(Rev. 3-16-65)

CHECK DISTRIBUTION SHEET

The original of the item below is being held by the Check Clerk in the Records Administration Office. RETAIN THIS FORM IN YOUR DIVISION UNTIL DISPOSITION OF ITEM IS TO BE MADE. When disposition is to be made, complete the INSTRUCTIONS FOR DISPOSITION below. This form should be placed on top of all correspondence.

K. R. S.

Date Rec'd. 6-13-68 File No. 166-12C-1

Assignment CIV. RIGHTS DIV.

ADMINISTRATIVE DIV.
BUDGET & ACCOUNTS OFFICE

DRAWN ON:

( ) CHECK ( ) MONEY ORDER

( ) CASH ( )

PAYABLE TO:

NO:
DATED:
AMOUNT: $ 2.00

DRAWER OR REMITTER:

DISTRICT:
RECEIPT NO:
U. S. ATTY. NO:
TYPE CLAIM:
AGENCY & FILE:

CONDITIONS:

Available information on this item will be found on the attached reproductions. Please do not detach.

FILE

IN RE:

Supervisor

Communications Section

INSP'D AND MAILED
COMMUNICATIONS SEC.
OCT 14 1968

388162

INSTRUCTION FOR DISPOSITION

TO: Records Administration Office,
Attention: Check Clerk, RM. 6310, EXT. 3162 August 22 1968

HC Mail check to Vera Raymond
4540 Pennsylvania Ave Apt. #301
Kansas City, Missouri 64111

Deliver check to Budget and Accounts Office for deposit to

FILED
BY IJB
On NOV 2 1968

Signed Lucille M. Stegich
Civil Rights Division

Received by:

Division

T: 9/4/68

6-13

OCT 1 1968

SJP;GAG:mj:amc
DJ: 166-12C-1

Mr. E. Ernst Schaefer
3411 Marquart
Houston, Texas 77027

Dear Mr. Schaefer:

President Johnson has referred to this Department your correspondence dated June 13, 1968, concerning the possibility of a conspiracy in the assassination of Senator Kennedy. We apologize for the delay in responding.

Immediately following the tragic death of the late Senator, the Attorney General on June 5, 1968, made the following remark:

> Every angle of this matter will be fully investigated. No resource will be spared. According to the information I have at this moment, we have no evidence of a conspiracy; only the evidence of this individual act. But every lead will be followed. No stone will be left unturned.

The rules with respect to pre-trial publicity preclude further comment, but you may be assured that all investigative aspects have been and are being fully pursued.

Sincerely,

STEPHEN J. POLLAK
Assistant Attorney General
Civil Rights Division

By:
GABRIEL A. GUTIERREZ
Attorney
Western Section

FILED
BY IJB
On OCT 14 1968

pcs 9/26
9-30
HBH

cc: REcords
Chrono
GUTIERREZ
Corres.Unit

E. ERNST SCHAEFER
3411 Marquart
Houston, Texas 77027.

June 13, 1968

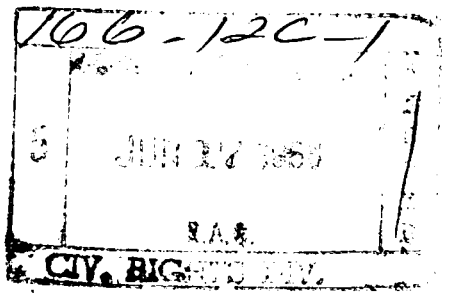

The Honorable Ramsey Clark
United States Attorney General
Department of Justice
Washington, D. C.

My Dear Mr. Clark:

Having read in the newspapers and seen on television so much about the assassination of Sen. Robert F. Kennedy, I cannot help but express some ideas of mine to you.

I wish to repeat again that my entire knowledge of this case comes only and alone from the publicity itself.

We know the following facts:

1. The assassin was born in the Jordanian held part of Jerusalem.

2. He left Jerusalem at the age of approximately 1 or 2 years.

3. He has lived in this country approximately 20 years.

4. He apparently is a member of some Arabic Student Organization.

5. He had in his pocket a piece of paper on which was written that Sen. Kennedy had to be killed before June 5.

6. He states he felt he had to kill the Senator because of his remarks that weapons and arms will have to be supplied to the State of Israel for her protection against expected Arab aggression.

7. His father, in Jerusalem, stated in one interview by a press correspondent, that he was sorry about the assassination of the Senator, and a few days later he revised his statement after "he was set straight", saying that he felt his son was justified in this act of murder. (I suspect some sort of brain-washing by the Arab Terror Organization).

8. The assassin had about $400.00 in cash on him when he was captured, which could not have been his own money from the income of the small job he was holding at that time.

If I put all the above bits of information together, I seem to come to this conclusion:

How did the assassin know exactly which way Sen. Kennedy would leave the ballroom after his last speech? (it said in the paper that he was waiting for the Senator in the hall-way of the hotel); why was Sen. Kennedy selected to be killed when each one of the hopeful candidates for the Presidency expressed about the same ideas and views, includ-ing Sen. McCarthy, V.P. Humphrey, Gov. Rockefeller and Mr. Nixon?

The Honorable Ramsey Clark, U.S. Attorney General, Washington, D.C.

How did the assassin know that Sen. Kennedy would come into this hallway?

As outlined above, the assassin was a member of an Arabic Student Organization and we have seen in this country that students in general are getting somewhat restless and young people from the Middle-East, due to their temperamental build up, even more so.

We also know for a fact that amongst the Arabian countries there is a very radical and chauvinistic organization: El-Fatah, which not only makes constant raids into Israel but also threatens everybody who does not cooperate with them, including even King Feisal of Transjordan.

I cannot help but feel that a good deal of the Arabic Student Associations in this country are under the very strong influence of this Terror Organization and have been forced to interfere directly with the inner-political affairs of our country, by selecting prominent figures for assassination. Therefore, it seems impossible to me that only ONE man was assigned to kill the Senator.

The fact that in his pocket was the slip of paper stating that Sen. Kennedy had to be killed before June 5 (the outbreak of last years Middle-East war) seems to indicate even stronger that the whole plot must have been organized in some way and I firmly believe that other persons were posted in the crowd also to shoot at the Senator had he moved to a different location.

It is quite possible that all my ideas and ways of thinking are completely wrong but I definitely believe that this avenue should be thoroughly investigated to prevent similar cases in the future that might come from the same direction.

I will appreciate very much if you would be kind enough to advise me, if I am entirely out of order or not by this my communication to you.

Very respectfully yours,

E. ERNST SCHAEFER

EES/vm

E. ERNST SCHAEFER & CO.
3411 MARQUART
HOUSTON, TEXAS 77027

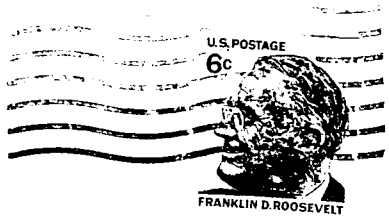

The Honorable Ramsey Clark
United States Attorney General
Department of Justice
Washington, D. C.

T: 8/6/68
SJP:lg:slr
DJ 166-12C-1

6-13-68

BY HDS AUG 26 1988

Honorable William H. Bates
House of Representatives
Washington, D. C. 20515

AUG 22 1968

Dear Congressman Bates:

This is in reply to your memorandum of June 25, 1968, enclosing a constituent's letter regarding the possibility of a conspiracy in the assassination of Senator Kennedy. I apologize for my delay in responding.

Immediately following the tragic death of the late Senator, the Attorney General on June 5, 1968 made the following remarks:

> Every angle of this matter will be fully investigated. No resources will be spared. According to the information I have at this moment, we have no evidence of a conspiracy; only the evidence of this individual act. But every lead will be followed. No stone will be left unturned.

The rules with respect to pre-trial publicity preclude further comment, but you may assure your constituent that all investigative aspects have been and are being fully pursued.

Sincerely,

STEPHEN J. POLLAK
Assistant Attorney General
Civil Rights Division

cc: Records
Chrono
DAG
Pollak
Corres. Unit
Western Section

1968 AUG 22

PLEASE EXPEDITE

THIS MAIL SHOULD BE

ANSWERED WITHIN 48 HOURS

Receipt was acknowledged 6-26-68

Correspondence Section
Records Administration Office
Administrative Division

Congress of the United States

House of Representatives

Washington, D.C.

25 June 1968 196

Office of the Attorney General
Department ~~of~~ Justice
Washington, D. C.

Sir:

The attached communication is sent for your consideration. Please investigate the statements contained therein and forward me the necessary information for reply, ~~returning the enclosed correspondence~~ with your answer.

166-12C-1

DEPARTMENT OF JUSTICE

JUN 26

Yours truly,

William H. Bates, M. C.

L. E. W.

CIV. RIGHTS DIV.

I am enclosing a letter which I rec'd from a constituent, Mrs. Lenora Salvucci and I would appreciate any information which you might be in position to give me relative to the matters discussed herein.

WHB/oew

June 13, 1968
Mrs.Lehora Salvucci
31 Richard Street
Lynn, Massachusetts 019C

Congressman William Bates
Cannon House Office Building
Washington D.C.

Dear Congressman Bates,

I realize that at this time, you and other congressmen must be flooded with mail, mostly pertaining to the passage of a strict gun control bill. Though this concerns me, this letter does not relate to the gun matter.

Mr. Bates, I am worried and frightened about the tragic events of the past five years and the fact that "assassination" is becoming a household word. I cannot, I will not, slip back into the workaday, business as usual routine without expressing my feelings to the person who is my link to the power structure in Washington. That person is you.

Ever since President Kennedy's death, there have been numerous books and articles written which contradicts the findings of the Warren Commission. These discrepancies, pointed out first and foremost by Mr.Mark Lane, are so poignant that it absolutely mystifies me that no one in Washington has bothered to delve into the matter further.

In the light of recent events and I am speaking primarily of the murder of Robert Kennedy, it is quite apparent that many, many people are uttering "conspiracy". With all my heart, I believe this to be so and nothing has been said or written to make me change my position.

But, Mr.Bates, I am only one person. A twenty-five year old housewife who can only grit her teeth, wave an angry fist in the air and curse the person or persons behind these murders.

Mr. Bates, I assume you do not live in a vacuum. I assume you must be aware of the tension and frustration re-created once more with Robert Kennedy's murder. Tell me, Mr. Bates, are all the other people in Washington aware of this?

I firmly believe that the basic foundation which Americans build their free lives upon is trembling as if to signal an approaching earthquake. That foundation is <u>trust</u>. Trust in the men who run our government from President Johnson on down. Trust that enables us to live our daily lives without worrying (until now, perhaps) that something awful is strangling the throat of Justice and is threatening

the basic tenets of the democracy which most Americans believe in so strongly.
Mr. Bates, let me ask you some questions. Perhaps, you have heard them before.

Point 1. District Attorney Jim Garrison of New Orleans claims he has evidence which would prove there was a conspiracy to kill President Kennedy.

Question. Why has the United States government imposed an injunction on this man in relation to the Clay Shaw trial? Why are they so adamant in their refusal to aid Jim Garrison?

It seems to me, Mr. Bates, that the United States government should be eager to do everything in their power to see that truth is allowed to reach the surface. Even if Mr.Garrison's claims and evidence is far-fetched (and I emphasize "if") I should think the government would want to do everything it could to disprove this evidence by allowing Garrison to lay his cards on the table in a court of law .
Isn't there anyone in Washington who can help this come about? I think it would put the minds of many people at ease. This way, the speculation becomes increasingly dangerous. It includes the claim that there are people in our government who were and are involved in this awful thing.
Because no one in power seems to be doing anything about this, it seems like, 1. There is a stranglehold on the people in power imposed by someone, or, 2. The people in Washington don't want "to rock the boat".

Point 2. It seems there are two men; one in California and one in Texas in whom Mr.Garrison is most interested. But neither Governor of those states will sign extradition papers.

Question Assuming that the government intended to assist Mr.Garrison, isn't there some way they could overrule the heads of those states?

The thing that puzzles me is why Governor Connolly won't aid any way he can since he himself was almost a victim on November 22, 1963. (More speculation om my part. Or was Governor Connolly intended to be a victim at all?)
Do you see, Mr.Bates, how dangerous this wave of uncertainty can become?
I ask you again. Isn't there anyone in Washington who is willing to break all the barriers and fully investigate the two Kennedy murders?

Point 3. Invaluable information pertaining to the murder of President Kennedy has been locked away somewhere and cannot be revealed until the year 2039, 75 years from now. I can assure you that in my own circle of friends, this is a "real bugaboo".

Question. Who, in 75 years, will care as much as we the people who are living now? More to the point, what, in 75 years, will anyone be able to do about it?

This is a haunting mystery. If there was anyone in power who cared enough for the truth, this material would be de-classified. And what would it prove, Mr.Bates? Would it prove, perhaps, how far away from the facts the Warren Commission strayed to reach its conclusions?

I think Americans want to know for sure, and to their full satisfaction what the truth is behind these murders. I seriously doubt that many people are either sure or satisfied with the results of that Commission. Not when so much is pointed out which contradicts it. Not when so little is done to fully investigate every possible angle and that includes assisting and co-operating with the district attorney from New Orleans.

Mr.Bates, on the basis of what I have said, I firmly believe that the same people behind the murder of President Kennedy also conspired to do away with his brother. I believe that those conspirators were afraid that if Robert Kennedy became president, he would then be in a posiition to either publicly or privately investigate every facet of his brother's death. I believe that someone or some persons fed poison into the mind of Sirhan Sirhan about Kennedy's stand on our commitment to Israel. Eugene McCarthy also stressed our commitment to Israel as have other politicians. But Robert Kennedy was singled out. One reason for Sirhan to kill Kennedy and one reason for someone else to have Kennedy killed.

Mr. Bates, all I am is a concerned and worried citizen. There is nothing I want more than to believe in the integrity and honesty of my government but in the past five years there have been serious accusations made against it by dissenters of the Warren Commission.
I think it has cast a dark shadow over the entire country.
I think the only way to lift this shadow is for someone or some people to aid Mr. Garrison. If his claims are indeed valid, it will only mean that the American people will finally have the satisfaction of seeing evil men punished. The government owes this to the American people. We put the men there who make up our government. We are not their slaves and this is not 1980, the year of Big Brother!
If Mr. Garrison's claims are nonsense and are found to be so, in a court of law, then only Mr. Garrison will look the part of a fool.

Until Mark Lane's telling questions are explained and answered to the satisfaction of all and until the evidence of Jim Garrison is presented and either proved or disproved in a court of law beyond a shadow of a doubt, then I am afraid, Mr. Bates, that we are in for more bloodshed. I cannot see how this can be avoided. If there is, in fact, a conspiracy, Mr.Bates, will there have to be another assassination to prove it? There will be other men who will represent everything the Kennedys stood for. Are "they" going to kill them all? Can't we find out now, for certain, in a court of law?

I find it hard to believe that out of all the men who make up the power structure in Washington, there is not one who disagrees with the findings of the Warren Commission. I find it hard to believe that there is not one man in power who will dig and dig for the truth about these murders and present this truth to Americans and to the world.
Do you know of such a one, Mr.Bates, who would be willing to go all out?

The truth, no matter how shattering it may be, is always ultimately accepted. It becomes easy to live with truth once it is accepted but first it must be known, for certain. However, it is very difficult to live with uncertainty and wonder and speculation. Living under these conditions makes people tense, uneasy and frustrated. It makes them speculate wildly and perhaps dangerously. It shakes their trust. Nobody likes to be deceived.

Mr.Bates, almost five years have passed since President Kennedy's death and still and more vehemently the contradictions of the conclusions of that death still persist and now, with the death of his brother, I believe more and more people are completely dissatisfied with what has been done to offset those contradictions. Namely nothing. "Conspiracy" is being tossed around more and more and who can blame anyone for being suspicious?

Mr. Bates, I implore you, as an American citizen and as a man in power, if there is anything, anything you can do to allay the fears and worries of many people concerning the Kennedy murders, please do it. If there are people in Washington or anywhere else that you know have the power to fully investigate these two murders honestly and with the objective of bringing the whole truth to light, I beg you to intervene.

I say the murders of John and Robert Kennedy are linked.
I say the same forces behind the first murder were behind the last.
And, I say desperately, that too much time has already passed by.

Obviously, there are many, many contradictions to the Warren Report which I have not stated. It took many books to do that and you probably know them all. I don't know if you do or not.

Mr.Bates, Mark Lane made a statement on, Tuesday June 4, that Robert Kennedy had in some way been in touch with the office of Jim Garrison. According to Mr. Lane, Mr.Kennedy also believed his brother's death to be the work of conspirators. Six hours after Mark Lane made this public, Robert Kennedy was shot.
This is what prompts me to believe that his death was the result of someone being afraid that he might re-investigate the findings of the Warren Commission or perhaps in some way help Jim Garrison which, in turn, would result in the truth. These are thoughts which run through my head and which I can't get rid of. I doubt that I'm the only one. It just isn't fair [illegible] whole nation in doubt.

Please, Mr. Bates, for the security and well-being of the American people, let us search and seize the truth in every hidden nook and cranny. Let us do everything we can to re-instate in the American people a feeling of trust and confidence in our government. For without this trust and confidence, Mr. Bates, there cannot be security and nothing lasts long that is not secured tightly. I am convinced that a complete and honest re-assessment of the first Kennedy murder and the recent one, would help instill this in the American people.

After this letter, Mr.Bates, there is little else I can do. You are in a far better position than I. Now what can you do?

Sincerely,

Mrs. Lenora Salvucci

Mrs.Lenora Salvucci
31 Richard Street
Lynn, Massachusetts 01905

Congress of the United States
House of Representatives

OFFICIAL BUSINESS

William N. Bates
M.C.

15 JUN 1968 3A

The Attorney General
Department of Justice
Washington, D. C.

0-6 (Rev. 4-17-68)

[redacted]
Director
Federal Bureau of Investigation
To

June 13, 1968

- ☐ The Solicitor General
- ☒ Deputy Attorney General
- ☐ Assistant Attorney General
- ☐ Director, Bureau of Prisons
- ☐ The Pardon Attorney
- ☐ Chairman, Parole Board
- ☐ Assistant Attorney General for Administration
- ☐ Immigration and Naturalization Service
- ☐ Bureau of Narcotics and Dangerous Drugs
- ☐ Office of Alien Property
- ☐ Chief - Accounts Branch
- ☐ Chief - Administrative Services Office
- ☐ Chief of Personnel
- ☐ General Litigation Section, Civil Division
- ☐ Records Administration Office

Att.: ☐ Antitrust Div. ☐ Civil Div. ☐ Civil Rights Div.
☐ Criminal Div. ☐ Internal Security Div.
☐ Inter-Division Information Unit

☐ A. No further action will be taken in this case in the absence of a specific request from you.

☐ B. Please advise what further investigation, if any, is desired in this matter.

☐ C. For your information, I am enclosing a communication regarding the holder of a diplomatic or international organization visa.

☒ D. For your information.

☐ E. Please note change in caption of this case.

John Edgar Hoover
Director

cc: ☒ Attorney General ☐ Deputy Attorney General
☐ Antitrust Div. ☐ Civil Div. ☐ Civil Rights Div.
☒ Criminal Div. ☐ Internal Security Div. ☐ IDIU

Enc. *(Upon removal of classified enclosures, if any, this transmittal form becomes UNCLASSIFIED.)*

UNITED STATES DEPARTMENT OF JUSTICE

FEDERAL BUREAU OF INVESTIGATION

WASHINGTON, D.C. 20535

In Reply, Please Refer to
File No.

June 13, 1968

RECEIVED

JUN 1968

Deputy Attorney General

ASSASSINATION OF
SENATOR ROBERT F. KENNEDY
LOS ANGELES, CALIFORNIA

Interviews with witnesses into the shooting of Senator Robert F. Kennedy continue, as well as interviews with associates and former employers of the accused assailant Sirhan Bishara Sirhan. Approximately 207 employees of the Ambassador Hotel have been interviewed to date.

Roosevelt Grier, professional football player who was present at Senator Kennedy's speech in the Ambassador Hotel at Los Angeles, California, during the night of June 4, 1968, related to FBI Agents how he, with the assistance of hotel employees and Rafer Johnson, Olympic champion, disarmed Sirhan after the shooting. Another individual, Louis Shelby, a restaurant owner where Adel Sirhan had been employed, described the assailant as an extremely frustrated individual and one who was convinced the United States was involved in the furtherance of Zionist goals.

Chief Deputy District Attorney, Los Angeles County, Lynn Compton, has advised our Los Angeles Office that a review of investigation conducted by the investigative staff of the District Attorney's office and the Los Angeles Police Department fails to indicate that there is any evidence to support Sirhan was associated with anyone else or conspired with any other person in the assassination of Senator Kennedy.

With respect to the prosecution of Sirhan, it has been reported that Mr. Wilbur Littlefield, Chief Trial Deputy in the Office of the Public Defender, has been named to represent Sirhan. The news media indicates Sirhan reportedly desires two private attorneys to defend him but alleged he has stated he could not afford to retain private counsel. Littlefield was placed in charge of the case after a meeting of the Los Angeles Bar Association.

166-12C-1

FILED
BY
On FEB 7 1969

DEPARTMENT OF JUSTICE
3 JAN 22 1969
R.A.O.
RECORD

T. 8/6/68
ReT. 10/9/68
SJP:lg:bmp
DJ 166-12C-1

OCT 14 1968

Mrs. Vera Raymond
4540 Pennsylvania
Apartment 301
Kansas City, Missouri 64111

Dear Mrs. Raymond:

President Johnson has referred to this Department your correspondence of June 6, 1968, enclosing a check for $2.00 for the defense of Sirhan Sirhan. I apologize for my delay in responding.

I am sure you can understand that it is not possible for President Johnson personally to answer all the correspondence he receives. The President wants you to know, however, that he appreciates your taking the time to write him about your views.

The rules with respect to pre-trial publicity preclude further comment, but you may be sure that all investigative aspects have been and are being fully pursued.

Since neither the White House nor this Department has facilities with which to dispose of the check, I am returning it to you herewith.

Sincerely,

FILED
BY IJB
OCT 12 1968

STEPHEN J. POLLAK
Assistant Attorney General
Civil Rights Division

cc: Records
Chrono
Pollak
Corres. Unit
Western Section

RECEIVED AND MAILED
COMMUNICATIONS SECT.
OCT 14 1968

THE WHITE HOUSE
WASHINGTON

June 12, 1968

Respectfully referred to the

Department of Justice for

appropriate reply.

Whitney Shoemaker

Whitney Shoemaker
Assistant to
the President

VERA RAYMOND
4540 PENN ~~10 1 7400~~
KANSAS CITY, MISSOURI 64111

816-931-8386 No. 454

18-12
1010

June 6 1968

PAY TO THE ORDER OF The President of the USA $2.00

Two and no/100 DOLLARS

TNB TRADERS NATIONAL BANK
KANSAS CITY, MISSOURI

Vera Raymond

[redacted] [redacted]

388162

THE WHITE HOUSE
WASHINGTON

June 12, 1968

Respectfully referred to the

Department of Justice for

appropriate reply.

Whitney Shoemaker

Whitney Shoemaker
Assistant to
the President

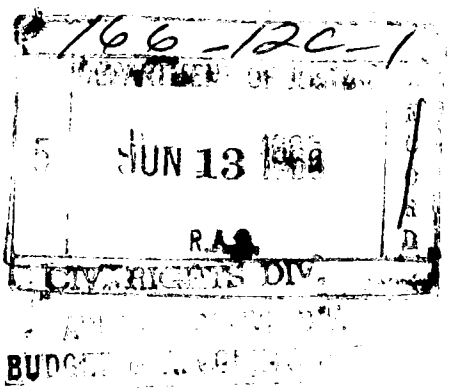

$2.00 check enclosed

June 6, 1968.

The President of the
United States of America
The White House
Washington, D.C. 20000

166-12C-1

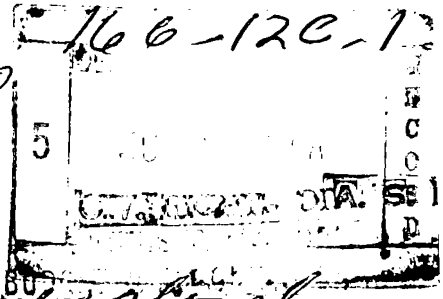

Dear Mr. President:

You will find enclosed my check for $2.00 (Two and no/one Hundredths Dollars). This money is being sent to be dirtied to the attorney who will help defend the man who shot Kennedy. While we cannot condone the act, we must have some help for the people of these United States.

This money may seem an insignificant sum to you but to me it represents money from a life's savings. I have just been rated "ineligible" for government service in the U.S.

I.

Civil Service Commission in the St. Louis region; I have been denied 2 of my children for 6 years even though they were given to me along with adequate money for their support and alimony for my livelihood in judgment rendered in Androscoggin County, Maine. I have not had my children — I have not received the other provisions of the judgment.

We Americans must show mercy. We Americans must help fellow Americans.

Very truly yours,

Vera Raymond
4540 Pennsylvania
K.C., Mo. 64111

Social Security No. [redacted]
Army Serial No

P.S. My sincere sympathy to all the Kennedys I know. The Lord will help them

from the Board of Taxation

Mrs Vera Raymond
4540 Pennsylvania
Apt 301
Kc Mo 64111

AIR MAIL

JUN 1968

AIR MAIL

The President of the
United States of America
The White House
Washington, D.C. 20000
U.S.A.

Form CVR-42
(Rev. 3-14-68)

CIVIL RIGHTS DIVISION

(/) Assistant Attorney General

( ) First Assistant

( ) Second Assistant

( ) Executive Assistant

( ) Central Section ( ) _____ Attorney

( ) Eastern Section ( ) _____ Attorney

( ) Northeastern Section ( ) _____ Attorney

( ) Southern Section ( ) _____ Attorney

( ) Western Section ( ) _____ Attorney

( ) Other: ( ) _____

( ) _____

RETURN TO: ( ) Correspondence Unit

( ) Editorial Unit

( ) Section Docket Clerk

INDEX TITLE: _____

STATE: _____ CITY: _____

COUNTY: _____

CROSS REF:

_____

_____

REMARKS:

Department of State

TELEGRAM

LIMITED OFFICIAL USE 374

DOCKETED
JUN 13 1968

#4-037-145

PAGE 01 SINGAP 02210 110950Z

22
ACTION EA 15

INFO L 03,H 02,CIAE 00,INR 07,NSAE 00,RSC 01,SY 03,SCS 04,SCA 02,
FBI 01,JUS 02,PPT 02,SS 20,NSC 10,RSR 01,P 04,USIA 12,/089 W

R 110930Z JUN 68
FM AMEMBASSY SINGAPORE
TO SECSTATE WASHDC 2106

LIMITED OFFICIAL USE SINGAPORE 2210

SUBJ: KENNEDY ASSASSINATION

1. FOLLOWING IS REPORT AS BEING CONCEIVABLY OF INTEREST IN CONNECTION KENNEDY ASSASSINATION INVESTIGATION. ON JUNE 8 US CITIZEN JOHN A. SWEDE (PASSPORT F 248994) CALLED ON EMBASSY DUTY OFFICER TO REPORT CONVERSATION MAY 17, 1968 WITH WAITER AT AMBASSADOR HOTEL BAGDAD. DURING DINNER HOTEL WAITER APPROACHED SWEDE AND WIFE TO ASK IF THEY HAD HEARD SENATOR ROBERT KENNEDY HAD BEEN SHOT. IN SUBSEQUENT CONVERSATION WAITER ASSERTED HE HAD POSITIVELY HEARD KENNEDY SHOT IN HEAD BUT NOT YET DEAD. SAID HE HAD HEARD REPORT ON SPECIAL GOVERNMENT RADIO BROADCAST THAT DAY.

2. SWEDE INDICATED HE HAD NO REASON BELIEVE THIS PREMEATURE REPORT HAD ANY CONNECTION WITH SUBSEQUENT TRAGEDY BUT WORTH MENTIONING TO US AUTHORITIES. IF REPORT OF ANY INTEREST HE CAN BE CONTACTED IN LOS ANGELES AFTER HIS RETURN ABOUT JUNE 20. ADDRESS GIVEN AT 1631 CAMDEN AVENUE, LOS ANGELES 90025, TELEPHONE 4771989. ALTERNATIVELY MAY BE REACHED AT PARENTS' HOME 12751 MARLBORO STREET, LOS ANGELES, 90049, TELEPHONE 4720972.

GALBRAITH

JUN 12 1968

File mh

RECORD
JUN 11 1968
R.A.O.
CIV. RIGHTS DIV.

LIMITED OFFICIAL USE

Department of State

TELEGRAM

LIMITED OFFICIAL USE 374

PAGE 01 SINGAP 02210 11095ØZ

22
ACTION EA 15

INFO L Ø3,H Ø2,CIAE ØØ,INR Ø7,NSAE ØØ,RSC Ø1,SY Ø3,SCS Ø4,SCA Ø2,

FBI Ø1,JUS Ø2,PPT Ø2,SS 2Ø,NSC 1Ø,RSR Ø1,P Ø4,USIA 12,/Ø89 W

R 11Ø93ØZ JUN 68
FM AMEMBASSY SINGAPORE
TO SECSTATE WASHDC 2106

LIMITED OFFICIAL USE SINGAPORE 2210

SUBJ: KENNEDY ASSASSINATION

1. FOLLOWING IS REPORT AS BEING CONCEIVABLY OF INTEREST IN CONNECTION KENNEDY ASSASSINATION INVESTIGATION. ON JUNE 8 US CITIZEN JOHN A. SWEDE (PASSPORT F 248994) CALLED ON EMBASSY DUTY OFFICER TO REPORT CONVERSATION MAY 17, 1968 WITH WAITER AT AMBASSADOR HOTEL BAGDAD. DURING DINNER HOTEL WAITER APPROACHED SWEDE AND WIFE TO ASK IF THEY HAD HEARD SENATOR ROBERT KENNEDY HAD BEEN SHOT. IN SUBSEQUENT CONVERSATION WAITER ASSERTED HE HAD POSITIVELY HEARD KENNEDY SHOT IN HEAD BUT NOT YET DEAD. SAID HE HAD HEARD REPORT ON SPECIAL GOVERNMENT RADIO BROADCAST THAT DAY.

2. SWEDE INDICATED HE HAD NO REASON BELIEVE THIS PREMEATURE REPORT HAD ANY CONNECTION WITH SUBSEQUENT TRAGEDY BUT WORTH MENTIONING TO US AUTHORITIES. IF REPORT OF ANY INTEREST HE CAN BE CONTACTED IN LOS ANGELES AFTER HIS RETURN ABOUT JUNE 20. ADDRESS GIVEN AT 1631 CAMDEN AVENUE, LOS ANGELES 90025, TELEPHONE 4771989. ALTERNATIVELY MAY BE REACHED AT PARENTS' HOME 12751 MARLBORO STREET, LOS ANGELES, 90049, TELEPHONE 4720972.

GALBRAITH

LIMITED OFFICIAL USE

Department of State

TELEGRAM

LIMITED OFFICIAL USE 374

PAGE 01 SINGAP 02210 110950Z

22
ACTION EA 15

INFO L 03,H 02,CIAE 00,INR 07,NSAE 00,RSC 01,SY 03,SCS 04,SCA 02,

FBI 01,JUS 02,PPT 02,SS 20,NSC 10,RSR 01,P 04,USIA 12,/089 W

R 110930Z JUN 68
FM AMEMBASSY SINGAPORE
TO SECSTATE WASHDC 2106

LIMITED OFFICIAL USE SINGAPORE 2210

SUBJ: KENNEDY ASSASSINATION

1. FOLLOWING IS REPORT AS BEING CONCEIVABLY OF INTEREST IN CONNECTION KENNEDY ASSASSINATION INVESTIGATION. ON JUNE 8 US CITIZEN JOHN A. SWEDE (PASSPORT F 248994) CALLED ON EMBASSY DUTY OFFICER TO REPORT CONVERSATION MAY 17, 1968 WITH WAITER AT AMBASSADOR HOTEL BAGDAD. DURING DINNER HOTEL WAITER APPROACHED SWEDE AND WIFE TO ASK IF THEY HAD HEARD SENATOR ROBERT KENNEDY HAD BEEN SHOT. IN SUBSEQUENT CONVERSATION WAITER ASSERTED HE HAD POSITIVELY HEARD KENNEDY SHOT IN HEAD BUT NOT YET DEAD. SAID HE HAD HEARD REPORT ON SPECIAL GOVERNMENT RADIO BROADCAST THAT DAY.

2. SWEDE INDICATED HE HAD NO REASON BELIEVE THIS PREMEATURE REPORT HAD ANY CONNECTION WITH SUBSEQUENT TRAGEDY BUT WORTH MENTIONING TO US AUTHORITIES. IF REPORT OF ANY INTEREST HE CAN BE CONTACTED IN LOS ANGELES AFTER HIS RETURN ABOUT JUNE 20. ADDRESS GIVEN AT 1631 CAMDEN AVENUE, LOS ANGELES 90025, TELEPHONE 4771989. ALTERNATIVELY MAY BE REACHED AT PARENTS' HOME 12751 MARLBORO STREET, LOS ANGELES, 90049, TELEPHONE 4720972.

GALBRAITH

LIMITED OFFICIAL USE

Evelyn Mc Sparran
5840 Alonzo Avenue
Encino, California
91316

The Honorable Richard M. Nixon
President Of the United States
The White House
Washington, D. C.

Dear Mr. President:

I am most concerned with the taxes it is costing the California tax payers in the Sirhan Sirhan case of which you are aware of in the assination of Senator Kennedy. They say this conviction will be in court three months. WHY? He has admitted his guilt, and was caught in the act. Why do we law abideing citzens have to pay for this? Our taxes is so high now in the San Fernando Valley that we just can't afford to live in the house we bought for 13,000 9 years ago. My Husband served in World War LL and we have been since 1947 trying to own a home. Can't something please be done? We are past 50 years old now and would like to have a home in our later years instead of a room or rest home. I do thank you for takeing the time for my complaint.

Yours, truly

Mrs. Evelyn McSparran

166-12C-1
DEPARTMENT
5 FEB 19 1969
CIV. RIGHTS DIV.

Mrs. Evelyn Mc Sparran
5840 Alonzo Avenue
Encino, California
91316

VAN NUYS, CALIF
PM
FEB
1969

Hot Mail
Please

U.S. POSTAGE 6c
U.S. POSTAGE 6c
ALWAYS USE ZIP CODE
FRANKLIN D. ROOSEVELT
FRANKLIN D. ROOSEVELT

The Honorable Richard M. Nixon
President Of the United States
The White House
Washington, D.C.

T: 3/14/69

JL:EAO:ls:mas
DJ 166-12C-1

APR 8 1969

Miss Phyllis Souza
41903 Corte Santa Barbara
Fremont, California 94538

Dear Miss Souza:

President Nixon has referred your letter of February 17, 1969, to this Department. We apologize for this delay in responding.

You can understand that it is not possible for the President personally to answer all correspondence addressed to him. He wants you to know, however, that he appreciates your taking the time to write.

Since the trial is presently being argued, however, it would be inappropriate for us to comment on the case at this time. Moreover, since the matter is being handled by the State of California, may we suggest that you contact the Los Angeles County officials if you have any further comments or questions.

EKO
4/7/69

Sincerely,

JERRIS LEONARD
Assistant Attorney General
Civil Rights Division

By: ETHEL A. OLLIVIERRE
Attorney
Western Section

elr
3/21/69

cc: ✓Records
Chrono
Ollivierre
Corres. Unit

41903 Corte Santa Barbc
Fremont, California 945[illegible]
Febuary 17 - 1969

President Richard Nixon
White House
Washington, D.C.

Dear Mr. President,

I am writing this letter to ask your opinion on one matter occuring in these busy days of our world today. I wanted to know what you think of Sirhan Sirhan and his trial. Do you think this fair? Do you think the trial is being post poned to often? Do you think Sirhan will be tried and convicted guilty of 1st degree murder from shooting Senator Robert Kennedy in June '68?

I am puzzled about Sirhan and his trial because your opinion usually isn't printed in the newspaper about this incident. I would appreciate it if you would write back, telling me your opinion on this confusing matter.

166-12c-1
DEPARTMENT OF JUSTICE
5 FEB 27 1969
CIVIL RIGHTS DIV.

Thank-you
Sincerely Yours,
Phyllis Souza

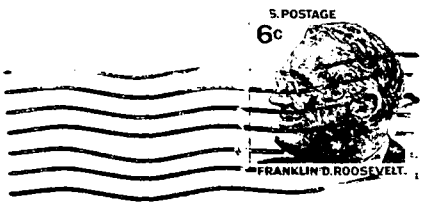

President Richard Nixon
White House
Washington, D.C.

41903 Corte Santa Barbara
Fremont, California 94538

T. 3-18-69

JL:EAO:ls:flh
DJ 166-12C-1

APR 8 1969

Miss Pauline McGlone
Route 2
Rivesville, West Virginia 26588

Dear Miss McGlone:

President Nixon has referred to this Department your letter postmarked February 7, 1969, concerning Sirhan Sirhan. We apologize for our delay in responding.

Since the trial is currently in progress, it would be inappropriate at this time for the Department of Justice to comment on the case. If you have any additional remarks or questions, you may wish to direct them to the Los Angeles County officials who are handling the proceedings.

Sincerely,

JERRIS LEONARD
Assistant Attorney General
Civil Rights Division

EAO 4/7/69

By:

ETHEL A. OLLIVIERRE
Attorney
Western Section

cc: Records
Chrono
Ollivierre
Corres. Unit

3-18-69

8 5/8
Justice copy
Labor copy

166-12C-1

5 FEB 17 1969

CIV. RIGHTS DIV.

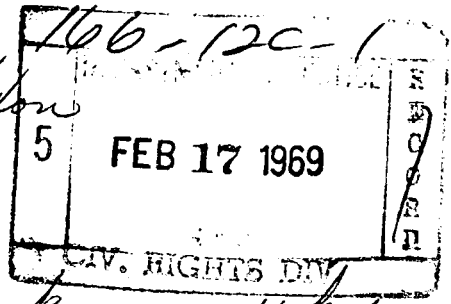

President Richard Nixon

Mr Nixon

I would like to know why some things are allowed to go on in our United States.
Not to bother you to much I would like for you to ans - my letter just to let me know you recieved it. And to know you care about the people of this U.S.
A person read the the awful things and happenings that is going on that it makes you wonder and worry.
I will name only a few. And they may not seem like much to you but there is other things to read and think besides the Vietnam war. ect. -
Two great Men were killed John and Robert Kennedy. Roberts Killer is now on trial and I read where

he wont get the death sentence
when thousands of people seen
him shot. When just today I
read in the papers a 13 year old
boy shot his playmate over a cig-
And it stated he will get the death
penalty if found guilty — In Fla.
Why is this trial so short lived
And Robert Kennedys just goes on &
on. So people can have something
to read. And also making it hard
on his Widow And Children.
Another Question not related to
the one above
I live in W. Va. And the Bars
are allowed to sell Liquor after 12
But a shoe store was shut down
on Sundays. The Only time a
family has for shopping together
I dont agree with either one
staying open. Because Sundays
a day to worship. But to leave

a bunch of Bars open for parents to set a drink. Gods knows what happens after they get in the Car to go home. It looks like. Beer is ok on Sunday But shots are illegal. They say that employment is up. My Husband has tried to get work at diffuant Plans. The state Rd here in Fairmont. But they wont hire him. They ask you if your a Democrat or Republican. And you better say the right one. Then they hire men that work half the time they Call in from being drunk. or they wont hire you unless your been recently discharged from service What is a Man supose to do to support his family when there all people like that get jobs and wont let you work for a living. Maybe

these things seems small to you. But to me they not. I could go on but I wont waste your time. stay and answer my letter if you have time and explain it. Thank you

Sincerely

Pauline McClure
Route 2
Pineville. Wva.
26588

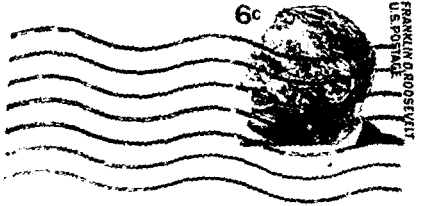

President - Richard Nixon
"Pennsylvania" White House
Washington, DC.

Form No. AD-71A
(Rev. 2-28-61)

NOTICE

PLEASE
DO NOT REMOVE THIS SLIP FROM THE ATTACHED CORRESPONDENCE SINCE IT IS A PERMANENT PART OF THE RECORD.

RECORDS
ADMINISTRATION OFFICE

100-12C-1
DEPARTMENT OF JUSTICE
5 FEB 13 1969
R.A.O.
CIV. RIGHTS SEC.
RECORD

CERTIFIED

FEB 12 1969

FEB 14 1969

REGISTERED 385892

2/17/69

staff.

I had written to your predecessor asking if Oswald or his father had been employes of City Bank of New York.

FILED
BY
On FEB 27 1969

Tuesday, January, 1969

The Attorney General;

I have written you to ask if you have recieved my letter asking for information about banking account numbers sent by me to Attorney General Kennedy after I had been attacked by the Sirhan family group in New York. Bishar Sirhan had suffered a cut eyebrow when he fell against a resterant table. The Sirhans had tried to obtain a suitcase that contained bank books seen by the hotel New Yorker staff.

I had written to your predecessor asking if Oswald or his father had been employies of City Bank of New York.

The Oswalds had been involved in narcotics in Staten Island, New York. The elder Sirhan had been a seamen that delivered narcotics from the Mediterain area to Panama a good many years ago. During the last war he shot agent Hill in Macy's dept. store. I was a member of the French-United States Intelligence staff, (Fusi).

I participated in the Piederson-Green-glass case. See Senator McClellan. Sec. of the Navy Forrestall was murdered I believe,

Will you write to 25-19 83rd Street Jackson Heights, Queens, c/o McGuire, Marge
c/o Louis Capot
use this name please → Joseph Smith

Mrs. Smith
c/o McGuire, Marye
25-19 83rd Street
Jackson Heights
Queens, N.Y.

AIR MAIL

NEW YORK
FEB 11 '69
P O
N.Y.

U.S. POSTAGE
95 :
P.B. METER 121050

Mr. John H. Mitchell
The Attorney General
Dept of Justice
Washington, DC
20530

385892

REGISTERED
RETURN RECEIPT REQUESTED

NEW YORK, N. Y.
FEB
11
1969
P.O.

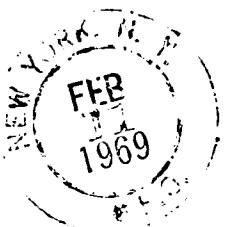
FEB
1969

T. 3/13/69

APR2 1969

JL:EAO:ls:fvh
DJ 166-12C-1

Mr. B. Pat Conaway
10 Wendell Street
Cambridge, Massachusetts 02138

Dear Mr. Conaway:

President Nixon has referred to this Department your letter of February 13, 1969. We apologize for our delay in responding.

You can understand that it is not possible for the President personally to answer all correspondence addressed to him. He wants you to know, however, that he appreciates your taking the time to write him about your views which have been carefully noted.

Since the trial is currently in progress it would be inappropriate at this time for the Department of Justice to comment on the case. You may however, wish to address any further thoughts to the Los Angeles County officials who are handling the proceedings.

Sincerely,

JERRIS LEONARD
Assistant Attorney General
Civil Rights Division

By:

EHTEL A. OLLIVIERRE
Attorney
Western Section

cc: Records
Chrono
Corres. Unit
Ollivierre

EAO 4/1/69

VT 3-14-69

B. Pat Conaway
10 Wendell Street
Cambridge, Mass.
02138

February 13, 1969

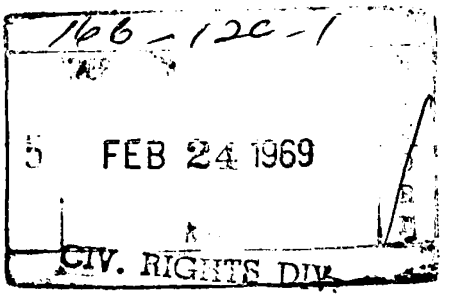

Richard M. Nixon
President of the United States
Washington, D.C.,

Dear Mr. President,

I want to ask of you that you intervene and appeal on the basis of mercy and reason that the accussed assassins of Martin Luther King and Robert F. Kennedy be helped and pitied rather than punished. The old custom of Blood for Blood made cleaner and more "respectable" by modern techniques of execution must surely be renounced and discarded. We live in an age when sick, unhappy people can be cured. Tell me, what possible justice is served by increasing the suffering of humanity through prison sentences and executions. By what right do we, who are fallible in many respects, condemn others to die and suffer? Can this ever bring an end to the senseless violence and slaughter of human

beings around the world?

I realize that you are not a member of the jury, nor are you in any way directly connected with these trials. But as the chief of state, as the leader of two hundred million people, could you not raise certain questions which were raised by Christ nearly two thousand years ago:

"Blessed are the merciful for they shall obtain mercy." Matthew 5:7

"Ye have heard that it hath been said, an eye for an eye, and a tooth for a tooth:

But I say unto you, That ye resist not evil, but whosoever shall smite thee on thy right cheek, turn to him the other also." Matthew 5: 38, 39

"Judge not, that ye be not judged." Matthew 7: 1

Hopefully these ideas have not gone out of fashion, although I fear they have. Are we ashamed or afraid to raise them? Why, why in the world, should we hesitate to enunciate clearly what can save us from the hatred, violence, and suffering which plagues mankind? The people of this earth would be forever grateful to you for taking a stand for mercy and forgiveness.

Sincerely,

Pat Conaway

B. Pat Conaway
10 Wendell Street
Cambridge, Mass.
02138

BOSTON, MASS.
AM
14 FEB
19[illegible]

Richard M. Nixon
President of the United States
White House
Washington, D.C.

Form No. AD-71A
(Rev. 2-28-61)

NOTICE

PLEASE
DO NOT REMOVE THIS SLIP FROM
THE ATTACHED CORRESPONDENCE
SINCE IT IS A PERMANENT PART OF
THE RECORD.

RECORDS
ADMINISTRATION OFFICE

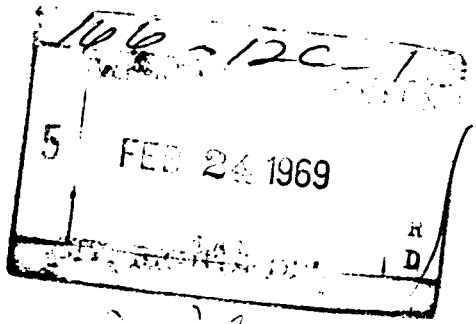

166-12C-1

5 FEB 24 1969

R
D

file
LMS
4/18/69
to return add.

L. G. Mitchell

8

Justice

Marshall, Tex.
Feb. 13, 1969

Pres. R. M. Nixon,

There are a couple of Questions I would like far you to answer far me far one why is it when a White Kills someone you all don't do anything about it he is always insane or just not anything at all if a Negro would have killed one of those he would have had the gas Chambers or electric Chair so long ago it just would been a big write up in the Papers and gone down in history also making no money is no excuse far Sirhan at all he is the first family from over seas that the united states haven't taken care of so why make excuses far him he'll Probably change name like they did Jack Ruby Pretending he is dead and is not I can't understand you People and let you all tell it you all suppose to have the most since so you you all say but I would like to know when and where I sure wish you could talk about this letter in a talk of yours on Cr.

Thanks Mrs. L. G. Mitchell

166-126-1

AFTER 5 DAYS RETURN TO

MARSHALL, TEXAS

ZIP CODE

MARSHALL, TX
FEB 13
PM
1969
5570

Pres. Richard M. Nixon
C/o of The White House
Washington, D. C.

T: 3/17/69

JL:EAO:ls:msp
DJ 166-12C-1

APR 2 1969

Mr. Huron W. Virden, Jr.
685 Argonne Avenue, Northeast
Apartment 10
Atlanta, Georgia 30308

Dear Mr. Virden:

This is in reply to your letters of February 12, 1969, addressed to the President and the Attorney General. We apologize for our delay in responding.

Since the trial of Sirhan Sirhan is currently in progress, it would be inappropriate for this Department to comment on the case. If you have additional questions or remarks regarding the matter, may we suggest that you contact the Los Angeles County officials who are handling the proceedings.

EAO
4/1/9

Sincerely,

JERRIS LEONARD
Assistant Attorney General
Civil Rights Division

By:

ETHEL A. OLLIVIERRE
Attorney
Western Section

cc: Records
Chrono
Ollivierre
Corres. Unit

3-17-69

685 Argonne Ave., N.E., # 10
Atlanta, Georgia 30308

February 12, 1969

Attorney General John N. Mitchell
The Department of Justice
Washington, D. C.

Dear Attorney General Mitchell:

Permit me to congradulate you on your appointment to the President's Cabinet. In attending to your great responsibilities, may you find much strength and joy.

Of immediate concern are the intimations that the prosecution and counsel for defense for Sirhan Sirhan may reach an understanding that if the defendent insists on pleading not guilty, then he may be found mentally incompetent to stand trial.

I think that of the few matters for which it is desirable to retain the death penalty, political assasination is one. If a defendent chooses to stand trial, is found guilty, and is sentenced to death, an appropriate granting of clemency is possible and desirable. Is this not better than that the United States of America should temper Justice with Deception?

Very truly yours,

Huron W. Virden, Jr.

166-12C-1
DEPARTMENT
5 FEB 17 1969

H. W. Virden, Jr.
685 Argonne Ave.,N.E.,# 10
Atlanta, Georgia 30308

AIR MAIL

Attorney General John N. Mitchell
The Department of Justice
Washington, D. C. 20510

6

Justice

B

685 Argonne Ave., N.E., # 10
Atlanta, Georgia 30308

February 12, 1969

President Richard M. Nixon
The White House
Washington, D. C.

Dear President Nixon:

There are intimations that the prosecution and counsel for defense for Sirhan Sirhan may reach an understanding that if the defendent insists on pleading not guilty, then he may be found mentally incompetent to stand trial.

I think that of the few places that it is desirable to retain the death penalty, political assasination is one. If the defendent chooses to stand trial, is found guilty, and is sentenced to death, an appropriate granting of clemency is possible. Is this not better than that the United States of America should temper Justice with Deception?

Very truly yours,

Huron W. Virden, Jr.

166-12c-1
DEPARTMENT OF JUSTICE
5 FEB 20 1969
RECORD
A.D.

H. W. Virden, Jr.
685 Argonne Ave., N.E., # 10
Atlanta, Georgia 30308

ATLANTA GA
AM
13 FEB
1969

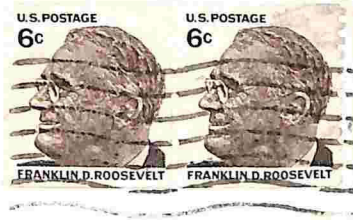

AIR MAIL

President Richard M. Nixon
The White House
Washington, D. C.

T. 3-18-69

JL:EAO:ls:flh
DJ 166-12C-1

APR 2 1969

Mrs. Joseph Dudek
62 Gorham Avenue
Stoneham, Massachusetts 02180

Dear Mrs. Dudek:

President Nixon has referred to this Department your letter of February 12, 1969, concerning Sirhan Sirhan. We apologize for our delay in responding.

Since the trial is currently in progress, it would be inappropriate at this time for the Department of Justice to comment on the case. If you have any additional remarks or questions, you may wish to direct them to the Los Angeles County officials who are handling the proceedings.

Sincerely,

JERRIS LEONARD
Assistant Attorney General
Civil Rights Division

By:

ETHEL A. OLLIVIERRE
Attorney
Western Section

cc: Records 2
Chrono
Ollivierre
Corres. Unit

VT 3-18-69

Form No. AD-71A

Feb. 12-1969

Dear President Nixon:

First I must say, our prayers are for you and your family for the next four years.

Secondly, being the just and peaceful man you appear to be, I hope you will see that justice is done

166-12C-1

166-12C-1

5 FEB 24 1969

CIV. RIGHTS DIV.

in regards to Robert Kennedy's murderer.
(Sirhan B. Sirhan)

It is an insult to the American people that this man should be allowed to dictate his wishes, after such a terrible deed.

This is an open

Invitation to murder
in the part of other
radicals in our society
to have this case
prolonged month after
month.

If this act was
committed in Europe or
elsewhere, it would
have been justified
in a very brief time.

I do sincerely hope that you will do all in your power to see that this man gets the death penalty which he deserves. Nothing less is justice.

Gratefully.

Mrs. Joseph Linder

U.S. POSTAGE
6c

FRANKLIN D. ROOSEVELT

FEB 1

The President
The White House
Pennsylvania Ave
Washington D. C.

Mrs Joseph Dudek
62 Gorham - Ave.
Stoneham - Mass.
02180

T: 3/18/69

JL:EAO:ls:msp
DJ 166-12C-1

APR 8 1969

Miss Caroline Thompson
Rural Delivery #1, Box #243
Sussex, New Jersey 07461

Dear Miss Thompson:

President Nixon has referred to this Department your letter of February 12, 1969. We apologize for our delay in responding.

Since the trial of Sirhan Sirhan is currently in progress, it would be inappropriate for this Department to comment on the trial. If you feel it is appropriate and you wish to forward additional remarks or questions, you may wish to contact the Los Angeles County officials who are handling the proceedings.

Sincerely,

JERRIS LEONARD
Assistant Attorney General
Civil Rights Division

By:

ETHEL A. OLLIVIERRE
Attorney
Western Section

cc: Records
Chrono
Ollivierre
Corres. Unit

3. Justice

B

Caroline Thompson
R.D.#1 Box 243
Sussex, N.J. 07461
February 12, 1969

President of United States
Richard M. Nixon
Washington, D.C. 20013

Dear Mr. President:

I'm writing to you because I have a problem which is bothering me, and this is Siran Siran.

He is not an American citizen, though he killed an American Citizen--Robert Kennedy, what right do we have to convict a foreigner to life or even death ? Wouldn't this cause friction between the two countries ?

I'm not trying to say that we shouldn't do anything about it, but shouldn't we stop and think about what his people might do if we give him the chair ?

I would like to know, if possible, if Sirans country would have any say to this since Siran is not an American citizen.

Thank- you.

Sincerely,

Caroline Thompson

Caroline Thompson

166-12C-1
FEB 24 1969
CIV. RIGHTS DIV.

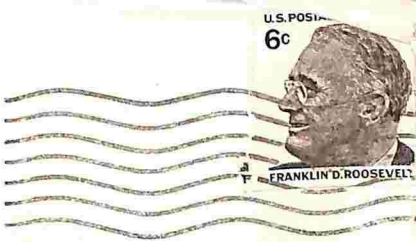

President of the United States

Richard M. Nixon

Washington, D.C. 20013

Caroline Thompson
R.D.#1 Box 243
sussex, N.J. 07461

300 MOUNTAIN GAP ROAD
HUNTSVILLE, ALABAMA, 35805
12 FEBRUARY 1969

MR. PRESIDENT,

PLEASE FORGIVE ME FOR THIS EXTREMELY INFORMAL LETTER, HOWEVER THE URGENCY OF MY COMMENTS REQUIRE IT.

ON THE NEWS TODAY I UNDERSTOOD THE OFFICIALS OF THE COURT IN LOS ANGELES, WHO ARE CONSIDERING THE ASSASSINATION OF ROBERT KENNEDY, HAD APPROACHED WASHINGTON TO DETERMINE THE POLITICAL IMPLICATIONS OF THE VERDICT. IN PARTICULAR, HOW WOULD ISRAEL OR THE U.A.R. REACT TO THE RESULTS OF THE TRIAL.

MY COMMENT IS THAT JUSTICE AND EQUALITY FOR THE INDIVIDUAL UNDER THE LAW, IN ORDER TO BE FAIR AND IMPARTIAL, MUST APPLY TO ALL CITIZENS EQUALLY REGARDLESS OF THEIR BACKGROUND AND SHOULD BE DEVOID OF <u>ANY</u> POLITICAL PRESSURES. IT IS MY HOPE THAT <u>ALL</u> ELEMENTS OF THE GOVERNMENT WILL AVOID EXERTING ANY REAL OR IMPLIED INFLUENCE ON THE COURT WHICH COULD EFFECT THE DUE PROCESS AND VERDICT OF THE TRIAL.

THANK YOU FOR YOUR TIME MR. PRESIDENT.

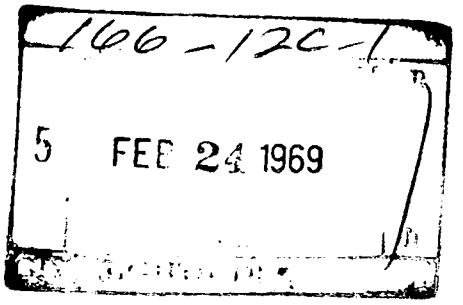

SINCERELY,

C. R. SCHAR

C.R. SCHAR
300 MT. GAP ROAD
HUNTSVILLE
ALABAMA
35803

PRESIDENT OF THE UNITED STATES
WHITE HOUSE
WASHINGTON
D.C.

DEPARTMENT OF JUSTICE
Washington, D. C. 20530

March 17, 1969

MEMORANDUM TO ALL EMPLOYEES

SUBJECT: Blood Donor Program

The next scheduled date for blood donations is Monday, March 24, 1969, in the Main Justice Building (Great Hall), beginning at 10:00 a.m., and ending at 4:00 p.m.

Since you are an employee of the Department, which is a member of the Blood Donor Program, you and certain members of your family (spouse, children under 18, parents, parents-in-law, grandparents) are entitled to receive any amount of blood you may require without cost provided the Department has met or is relatively close to meeting its established yearly quota of 700 pints. To receive this service, all you have to do is call the Employee Relations Unit, in the Main Justice Personnel Office, and your needs will be met.

Thus far in this fiscal year, the Department is so far below its donation quota that the Red Cross has informed us that we are in danger of losing our privilege of unlimited coverage for employees and the eligible members of their families. Unless we can come very close to our quota, we will be able to fill blood needs only to the extent of the number of pints donated by our employees. This will prove a great hardship to the many employees who will have need of unlimited coverage. Therefore, we ask you to please volunteer to give blood if you are physically able to do so.

Your blood recruiting officer will contact you within the next few days. If he should miss you, please notify the Employee Relations Unit, Code 187, Extension 3143.

Transportation will be provided for groups of five or more donors stationed in other buildings. Employees in the following locations should contact the persons listed who will arrange for tranportation:

101 Indiana Avenue (HOLC) and 3rd and Constitution Ave., N.W. -
Frances Martinez, Code 187, Ext. 3143

119 "D" Street, N. E. -
Virginia Gogel, Code 155, Ext. 348

1405 Eye Street, N. W. (Benjamin Franklin Building) -
Mary Smith, Code 128, Ext. 4231

Kenneth J. Stallo
Director of Personnel

T: 3/18/69

JL:EAO:ls:msp
DJ 166-12C-1

APR 8 1969

Miss Marie Stiller
Post Office Box 497
Lone Pine, California 93545

Dear Miss Stiller:

President Nixon has referred to this Department your letter postmarked January 31, 1969. We apologize for our delay in responding.

Since the trial of Sirhan Sirhan is currently in progress it would be inappropriate for this Department to comment on the case at this time. If you feel it is appropriate you may wish to forward any additional remarks or questions to the Los Angeles County officials who are handling the proceedings.

EAO 4/7/69

Sincerely,

JERRIS LEONARD
Assistant Attorney General
Civil Rights Division

By:

ETHEL A. OLLIVIERRE
Attorney
Western Section

cc: Records
Chrono
Ollivierre
Corres. Unit

VT 3-18-69

Box 497 Lone Pine
Calif. 93545

166-12C-1

FEB 10 1969

Mr. President Nixon

Dear Sir:

I'm not an attorney or law specialist but isn't there some type of restraining orders that could be utilized to prevent the Sirhan attorneys from making a shambles of law and justice.

In effect they are trying the jury system instead of trying Sirhan as a murderer. It seems to me if they wish to make a case against our jury system it should made into an individual case.

Right now this pipsqueak murdered Sen. Robt. Kennedy and the trial should be about that.

If this Debauch is permitted to proceed then, all further murder trials should be outlawed and turn all further trials into Mardi Gras -

Marie Stiller

Box 497.
Lone Pine
Calif. 93545

LONE PINE, CA
JAN 31
PM
1969
93545

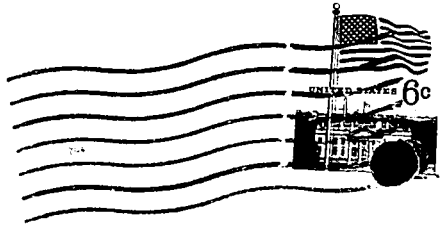

President Nixon
Washington. D.C.

Records

NAT:jmc

166 12C-1

D. A. K.

February 13, 1969

Honorable Bob Mathias
House of Representatives
Washington, D. C. 20515

Dear Congressman Mathias:

Reference is made to your correspondence with regard to a letter from one of your constituents, Mrs. Mary Hilderbrand, with respect to the trial of Sirhan Sirhan.

As I advised your secretary, Shari Grover, on the phone today, the trial of Sirhan Sirhan is a matter within the jurisdiction of the State of California and the Department of Justice is not involved. We, therefore, are unable to be of assistance to you in replying to Mrs. Hilderbrand.

Sincerely,

Nancy A. Thompson
Assistant Chief
Legislative and Legal Section

FILED
BY
ON FEB 27 1969

SPECIAL

Cong. Mail

GPO 16—19964

BOB MATHIAS
18TH DISTRICT, CALIFORNIA
1008 LONGWORTH HOUSE OFFICE BUILDING
TELEPHONE: 225-3341 (202)

COMMITTEE:
AGRICULTURE

Congress of the United States
House of Representatives
Washington, D.C. 20515

BILL PARK
ADMINISTRATIVE ASSISTANT
WASHINGTON, D.C.

JIM LAKE
DISTRICT REPRESENTATIVE

KERN COUNTY OFFICE:
800 TRUXTUN AVENUE, ROOM 302
BAKERSFIELD, CALIFORNIA 93301

TULARE COUNTY OFFICE:
3901 MOONEY BOULEVARD
VISALIA, CALIFORNIA 93277

February 7, 1969

Mrs. Fishenden
c/o Mr. Herbert E. Hoffman
Chief of Legislation
Department of Justice
Room 4117
Washington, D. C. 20530

Dear Mrs. Fishenden:

My secretary, Shari Grover has informed me of her conversation with you about a letter from one of my constituents regarding the efforts being made to establish that Sirhan Sirhan was insane at the time of the assination of Robert Kennedy.

I am again enclosing a copy of Mrs. Hilderbrand's letter and it would be most appreciated if you would review her letter and inform me of your position in this regard.

Thank you for your cooperation in this matter.

Sincerely,

Bob Mathias

BOB MATHIAS
U. S. Congressman

RM:sg
Enclosure

166-12C-1
DEPARTMENT OF JUSTICE
10 FEB 17 1969
B.D.R.

November 26, 1968

HONORABLE ROBERT MATHIAS
LONGWORTH HOUSE OFFICE BLDG.
ROOM 1003
WASHINGTON, D. C.

NOV 29 1968

Honorable Sir:

I have a question to ask and would appreciate receiving a direct response from you.

I read in the Bakersfield California, 11/25/68, that Sirhan Sirhan is to be given "chromosome" sanity tests to determine if he has a possible hereditary compulsion toward violence. If he has a "chromosome" count of XYY in lieu of XY he might be considered a "super male" who is predisposed toward violence. My question is, why are they trying so hard to prove this man insane so that he will not be executed for the death of one, Robert F. Kennedy? Instead, put him in a mental institution for 5 to 10 years then be released as a free man. Who is behind all this political idiocy and how much money is involved???

Why wasn't a "chromosome" test given to the killers and rapers of Timothy Luce and Susan Barthomei? One of the accused has been given the death penalty which I believe is only right and just. Was such a test given to one Richard Welch for the killing and rapying of the Jenkins boy and Diane Bradford? What about Richard Speck and the 8 nurses? How many other murderers and rapists etc. down through the years have been given the advantage of a "chromosome test"?

Who and why are they trying so hard to free this man of such a senseless slaying? Why can't he be given a trial like any other human being who has committed a crime? Is it because this is the game of politics? Because he has one Russell Parsons defending him? Because it was a political figure killed - a Kennedy? Wasn't Bobby Kennedy just another ordinary human being with an ordinary daily job? I believe in freedom and justice for all men, but why is justice toyed with so much?

I realize that their is more money involved as far as the attorney representating Sirhan is involved but why does money always have to win out - why can't things be excepted for what they are.

I could go on and on regarding this matter but I won't. Again I would much appreciate your response to my inquiry.

Respectfully,

[redacted]

T. 3-18-69

JL:EAO:ls:flh
DJ 166-12C-1

APR 8 1969

Mr. Charles Glazar
127 Homewood Road
Wilmington, Delaware 19803

Dear Mr. Glazar:

President Nixon has referred to this Department your letter of February 6, 1969, concerning Sirhan Sirhan. We apologize for our delay in responding.

Since the trial is currently in progress, it would be inappropriate at this time for the Department of Justice to comment on the case. If you have any additional remarks or questions, you may wish to direct them to the Los Angeles County officials who are handling the proceedings.

Sincerely,

JERRIS LEONARD
Assistant Attorney General
Civil Rights Division

EAO 4/7/69

By:

ETHEL A. OLLIVIERRE
Attorney
Western Section

cc: Records
Chrono
Ollivierre
Corres. Unit

ST 3-18-69

The Honorable Richard Nixon
President of United States
White House
Washington, D.C.

2/6/69

Dear MR. President —

The enclosed clipping — is what keeps the public demand for such third parties like the Wallace's.

What is this speacial type of justice — what is the Law in L.A. trying to prove or show?

166-12C-1

DEPARTMENT OF JUSTICE
5 FEB 13 1969
RECORD
CIV. RIGHTS DIV.

Sincerely
Charley Glazar

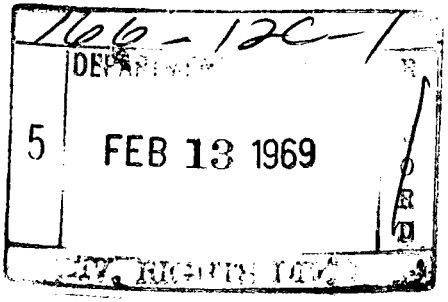

$370,416 Spent On Sirhan Case

LOS ANGELES (AP) — Los Angeles County spent $370,416 on the Sirhan Bishara Sirhan case through Dec. 31, Supervisor Kenneth Hahn said yesterday.

Testimony has yet to start in Sirhan's trial on charges of murdering Sen. Robert F. Kennedy last June.

The trial recessed Thursday until Tuesday so the defense can analyze questionnaires on which Superior Court judges say how nominees are chosen for grand jury service. The 12 jurors have been chosen but six alternates still must be selected.

nings
vices-General
oncrete & Paving
ols Sharpened
ving-Hauling-Storage
rniture Refin.-Uphol.
lloring
ess Making-Alterations
p Covers-Draperies

MERCHANDISE

ntals-All Kinds
ntiques
cycle Sales-Repairs
oats & Accessories
orting Goods
mping Equipment
meras-Equipment
amps-Coins-Hobbies
earing Apparel-Furs
hildren's Clothing-Furniture
rticles Sale
wimming Pools
ashers & Dryers
ustom Kitchens
ce Making Machines
ir Conditioners
Humidifiers-Dehumidifiers
efrigerators-Freezers
sed Household Goods
ew Household Goods
ewing Machines
acuum Cleaners
ugs & Carpets
loor Covering
adios-Record Players
Hi-Fi-Stereos
elevision-Sales-Service
usical Instruments
awn Mower-Sales-Service
dustrial & Farm Equip.

129 Building Sites-Lots
129A Acreage Wanted
130 Farms-Sale & Wan
131 Business Property
132 Houses-City
132A Realtors
133 Real Estate to Tra
134 Investment Proper
134A Commercial Pro
134B Industrial Proper
135 Resort Sale
136 Houses-Surburban
137 Houses-Newark
138 Houses-Dover
139 Houses-Lower Del
140 Houses-Maryland
141 Houses-Pennsylvan
142 Houses-New Jerse
143 Florida
144 Real Estate Finan
145 Real Estate Insur
146 Miscellaneous
147 Real Estate Wante

MOBILE H

149 Mobile Homes
150 Campers-Travel T
151 Trailer Lots-Rent-

TRANSPORT

154 Tractors-Trailers
155 Car & Truck Ren
156 Automotive Leasi
157 Trucks
158 Buses
159 Antique & Classi
160 Automobile-Sales
161 Imported & Spor
161A Mini Cycles-Bik
162 Karts-Motor Scoo

CHARLES GLAZAR
127 Homewood Rd.
Wilmington, Del. 19803

WILMINGTON, DE
-PM
5 FEB
1969

U.S. POSTAGE
6c
FRANKLIN D. ROOSEVELT

The Honorable Richard Nixon
President United States
White House
Washington, D.C.

T. 3-18-69

JL:EAO:ls:flh
DJ 166-12C-1

APR 8 1969

Mrs. Margaret H. Burgoyne
Box 62
Dorset, Vermont 05251

Dear Mrs. Burgoyne:

The Department of State has asked that we reply to your letter postmarked January 25, 1969, dealing with that part concerning Sirhan Sirhan. We apologize for our delay in responding.

Since the trial is currently in progress it would be inappropriate for this Department to comment on the case, Moreover since Los Angeles County officials are handling the proceedings, may we suggest that you contact them for any questions or comments on the subject.

EAO 4/7/69

Sincerely,

JERRIS LEONARD
Assistant Attorney General
Civil Rights Division

By:

ETHEL A. OLLIVIERRE
Attorney
Western Section

cc: Records
Chrono
Ollivierre
Corres. Unit

VT 3-18-69

Form No. DJ-93
(Rev. 6-13-61)

SERVICE REQUEST SLIP

DATE Feb 7, 1969

TO: RECORDS ADMINISTRATION OFFICE

_____ Administrative Office
_____ Communications Section (Post Office)
✓ Identification Section
_____ Service Unit
_____ Classified Files Unit
_____ General Files Unit
_____ Correspondence Unit
_____ Records Retirement Unit
_____ Attention _____

(Check appropriate item(s) below)

_____ CLASSIFY AND RECORD.

_____ NOT FOR _____

✓ CHANGE ASSIGNMENT To Civil Rgts Div

_____ NEW CASE. (Make "New") _____

_____ NOW "NEW." SEE _____

_____ BRING FILE UP-TO-DATE _____

_____ FILE ATTACHED MATERIAL. (Each piece marked "File" and initialled)

_____ PLEASE CALL _____ EXT. _____

_____ RETURN TO _____ ROOM _____

_____ OTHER (Specify) _____

_____

Name of requestor Carl W. Belcher/pem

Division Criminal Room 8/13

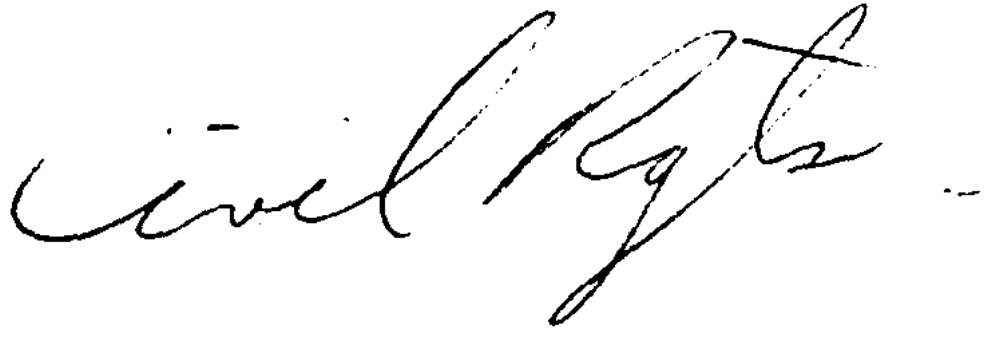

COPIES OF THIS ARE BEING SENT TO - THE STATE DEPARTMENT
SENATOR AIKEN
SENATOR PROUTY

In the first place I widh to go on record as being a completely sane person and a staunch Republican. I have held a job in New York for some years before retiring that paid me well in five figures, which is not paid in New York unless one is competent.

I wish toprotest the circus which is being held for the man who shot Robert Kennedy. It is a circus and a complete waste of the taxpayers money. How guilty do you have to be to be condemned? I would not serve on a jnury for this man if my life depended on it. He is guilty and should either be put to death or out of the country. Our justice department is ridiculous. Warren should be impeached and several of the other justices are senile.

If Commander Boucher is court martialed I think we should all hang our heads in shame. This man got no support from the Navy and put in a year of mental anguish with his crew in Korea. I only wish the stupid Admirals who are judging him could be put through the same thing. I will see to it, and don't under estimate my ability, that you will get a flood of protest if this thing is done. It is outrageous to put this man through what you are doing to him.

We are about to start a new Administration and I trust Richard Nixon will not be hangstring by a LOT OF stupid people. I think the man is sincere and means well. Let not play power politics, but play it straight and fair.

Yours very truly
Margaret H. Burgoyne

Margaret H. Burgoyne (Mrs. R.R.)
Box 62
~~Rock~~ Forset, Vt. 05251
Dorset, Vermont

P.S. To Senators Aiken & Prouty
Our method of selecting a jury in Vermont is outmoded. It should be selected from a radius of 10 miles and not forty to fifty miles and ask women of 65 to 80 to drive the mountain roads in winter weather. I for one, wont do it, and if I cannot be excused I will move out of the state of Vermont. A lot of other people feel the sale way and also feel Vermont is getting a little big for its boots taxwise.

OUT-PBR CORRESPONDENCE CENTER
JAN 31 AM 4 31

DEPARTMENT OF JUSTICE
3 FEB 15 1969
R.A.O.
CRIMINAL DIV. CRIME SYC.
CIVIL RIGHTS DIV.

Mrs. R.F.Burgoyne
Dorset, Vt. 05251

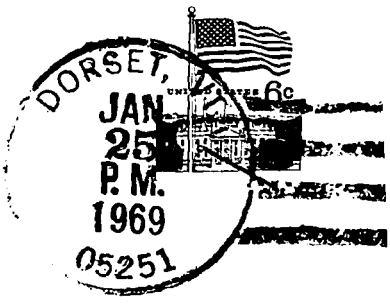

State Department
Washington
D.C.

T. 3-18-69.

JL:EAO:ls:flh
DJ 166-12C-1

APR 8 1969

Mr. John E. Flannery, Jr.
21 Vermont Avenue
White Plains, New York 10606

Dear Mr. Flannery:

President Nixon has referred to this Department your letter of February 6, 1969, concerning Sirhan Sirhan. We apologize for our delay in responding.

Since the trial is currently in progress, it would be inappropriate at this time for the Department of Justice to comment on the case. If you have any additional remarks or questions, you may wish to direct them to the Los Angeles County officials who are handling the proceedings.

Sincerely,

JERRIS LEONARD
Assistant Attorney General
Civil Rights Division

By:

ETHEL A. OLLIVIERRE
Attorney
Western Section

cc: Records
Chrono
Ollivierre
Corres. Unit

Mr. John F. Flannery, Jr.
21 Vermont Ave.
White Plains, New York
10606

February 6, 1969

Dear Mr. Nixon,

One of the biggest problems in this country is the apathy of the voter. One big reason for this is the loss of national pride. People are getting so frustrated in this growing but separating nation that they just dont give a damn!

I must say that I am very disapointed in the treatment of Cpt. Bucher. That man deserves credit for what he did. Where is the justice in our great democracy? Why do criminals like Sirhan Sirhan get away with the red carpet of sympathy when some people dont even get a trial? What kind of example are we setting to the world and the younger generation? Let's hear you come out and stand up for our rights. Get this country moving twards unity. Put pride and concern back in America.

I am a freshman engineer at Manhattan College. I will vote in this next presidential election. I want people to vote for you in the next election because you made us move ahead. I love America. Its up to you to keep me loving America.

Sincerely,

John Flannery, Jr

FEB 19 1969
CORRESPONDENCE UNIT

166-12C-1
DEPARTMENT OF JUSTICE
FEB 25 1969
CIV. RIGHTS DIV

T. 3-18-69

JL:EAO:ls:flh
DJ 166-12C-1

APR 2 1969

Mr. David Carson Daniels
12942 Ray Drive
Warren, Michigan 48093

Dear Mr. Daniels:

President Nixon has referred to this Department your letter of February 5, 1969, concerning Sirhan Sirhan. We apologize for our delay in responding.

Since the trial is currently in progress, it would be inappropriate at this time for the Department of Justice to comment on the case. If you have any additional remarks or questions, you may wish to direct them to the Los Angeles County officials who are handling the proceedings.

Sincerely,

JERRIS LEONARD
Assistant Attorney General
Civil Rights Division

By:

ETHEL A. OLLIVIERRE
Attorney
Western Section

cc: Records
Chrono
Ollivierre
Corres. Unit

17 Justice

David Carson Daniels
12942 Ray Drive
Warren, Michigan 48093
February 5, 1969

The Honorable Richard Millhouse Nixon
The White House
Washington 25, D.C.

166-12C-1
5 FEB 17 1969
CIV. RIGHTS DIV.

My dear Mr. President:

I am a senior now attending Warren Woods High School in Warren. I was recently reading the daily newspaper when I came across a piece about Sirhan Bishara Sirhan the assassinator of the late Robert Kennedy. This piece aroused me to write you this letter. I just cannot understand how a person who kills a man with forty some odd people standing in the same room and another large number of people watching on television still be going to court. I do understand that his lawyer has said he is guilty but now they are trying to decide whether or not he should be tried on first or second degree murder. If a person kills another he should not be tried for second degree murder and given fifty years and then be let out in ten years on good behavior to kill another he should be given the death sentence then you will be sure he won't kill another.

About six months ago a person was let out of Jackson State Prison after serving about five years out of a life imprisonment came to Detroit and murdered a police officer. This I do not think is right. Why should a man be able to kill a person

go to prison get out and kill again. Some people say our society is sick. I don't believe our society is sick it is our court system that is sick. I think they should all be reviewed and all of our judges be reviewed.

Mr. Nixon don't get me wrong I am very proud to be an American I am proud of being free to make my own choices , to live the way I want to, to eat and sleep where I want to not like other people who are governmental puppets, to do what the government wants them to do.

Mr. Nixon I would like to wish you the best of luck in the next four years and the best of health to you.

"Some men see things as they are,
and say why

"I dream things that never were,
and say why not"

Very truly yours,

David Carson Daniels

David Carson Daniels

Richard M. Nixon
The President
The White House
Washington, 25 D.C.

David C. Daniels
12942 Ray Drive
Warren, Michigan 48093

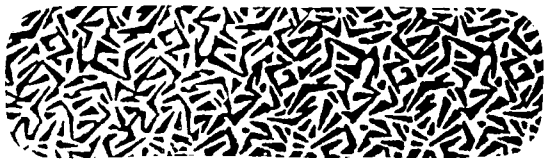

T. 2/14/69
WW:RCN:slt
166-12C-1

FEB 14 1969

Mrs. Roy Scheer
Route 1
New Haven, Missouri

Dear Mrs. Scheer:

President Nixon has asked me to reply to your letter of January 26, 1969, with regard to Mr. Sirhan Sirhan.

I am sure that you can appreciate that it would be most inappropriate for an officer or an agency of the Federal Government to comment on a criminal case pending in a state court. You may be assured, however, that your views have been duly noted.

Sincerely,

WILL WILSON
Assistant Attorney General

cc: Records
Chron
Nalley

FILED
BY
On FEB 27 1969

Form G-1J
(Rev. 11-12-68)

From
THE ATTORNEY GENERAL

2/6/69

Deputy Attorney General	
Solicitor General	
Executive Assistant to the Attorney General	
Director of Public Information	
Assistant Attorney General, Antitrust	
Assistant Attorney General, Tax	
Assistant Attorney General, Civil	
Assistant Attorney General, Land & Nat. Resources	
Assistant Attorney General, Criminal (2)	X
Assistant Attorney General, Legal Counsel	
Assistant Attorney General, Internal Security	
Assistant Attorney General, Civil Rights	
Assistant Attorney General for Administration	
Director, FBI	
Director, Bureau of Prisons	
Director, Bureau of Narcotics and Dangerous Drugs	
Commissioner, Immigration and Naturalization	
Director, Community Relations Service	
Law Enforcement Assistance Administration	
Office of Criminal Justice	
Pardon Attorney	
Parole Board	
Board of Immigration Appeals	
Records Administration Office (1)	X

Attention _____

REMARKS:

THE WHITE HOUSE OFFICE

REFERRAL

To: The Attorney General

Date: February 4, 1969

OFFICE OF THE ATTORNEY GENERAL RECEIVED FEB 6 1969

ACTION REQUESTED

_____ Draft reply for:
_____ President's signature.
_____ Undersigned's signature.

_____ Memorandum for use as enclosure to reply.

_____ Direct reply.
_____ Furnish information copy.

_X_ Suitable acknowledgment or other appropriate handling.
_____ Furnish copy of reply, if any.

_____ For your information.

_____ For comment.

NOTE

Prompt action is essential.

If more than 48 hours' delay is encountered, please telephone the undersigned immediately, Code 1450.

Basic correspondence should be returned when draft reply, memorandum, or comment is requested.

REMARKS:

Also referred to Defense

RECEIVED FEB 13 1969 CORRES. MAJ

RECEIVED FEB 7 1969 CRIMINAL DIVISION

Description:

_X_ Letter: _____ Telegram: Other:

To: The President
From: Mrs. Roy Scheer, Route 1, New Haven, Missouri 63068
Date: 1/26/69 (pm 1/29)
Subject: Son served in Viet-Nam; urges leniency for Cmdr. Bucher and drastic action re: Sirhan Sirhan.

166-12C-1

DEPARTMENT OF JUSTICE 10 FEB 6 1969 R.A.O. RECORD

By direction of the President:

assigned 2/7/69

John R. Brown III
Staff Assistant
to the President

Encl

abp

/ ATTORNEY GENERAL CRIMINAL-GEN. CRIME SEC.

2 ~~CIV. RIGHTS DIV.~~

(Department or Agency copy)

THE WHITE HOUSE OFFICE

REFERRAL

To: The Attorney General Date: February 4, 1969

ACTION REQUESTED

_____ Draft reply for:
_____ President's signature.
_____ Undersigned's signature.

_____ Memorandum for use as enclosure to reply.

_____ Direct reply.
_____ Furnish information copy.

_X_ Suitable acknowledgment or other appropriate handling.
_____ Furnish copy of reply, if any.

_____ For your information.

_____ For comment.

NOTE

Prompt action is essential.

If more than 48 hours' delay is encountered, please telephone the undersigned immediately, Code 1450.

Basic correspondence should be returned when draft reply, memorandum, or comment is requested.

REMARKS:

Also referred to Defense

Description:

_X_ Letter: _____ Telegram; Other:
To: The President
From: Mrs. Roy Scheer, Route 1, New Haven, Missouri 63068
Date: 1/26/69 (pm 1/29)
Subject: Son served in Viet-Nam; urges leniency for Cmdr. Bucher and drastic action re: Sirhan Sirhan.

By direction of the President:

JNB

John R. Brown III
Staff Assistant
to the President

abp

(Copy to remain with correspondence)

09.

Feb 26 1969.
New Haven R1 #
Missouri 63068.

Dear President Nixon:

As one of our former presidents said "Your Government is what makes your Country."

As I hear the news report the trial of Commander Bucker, I pray that the Lord may intervene and spare this faithful servant of our country, this torture.

While our young men burn their draft-cards, destroy schools, set fire to colleges, even burn the clothing on their teachers, and many get by with it, this man who suffered more than his share for his country, has to stand trial.

"God forbid and forgive our Government" for such brutality to our fighting men and the neglect to punish those who

cause it.

Why are no more drastic actions taken against Sirhan Sirhan, who admits that he killed Robert Kennedy, when there are four lawyers offer free service to protect him from just punishment.

The "Hand of God" is lying heavy on our Country, and we shall reap what is sown.

"Your Government is what makes your Country"?

may God show mercy

Mrs Roy Acker.

P.S. Our son served his Country for four years in the Air-force, and narrowly lost his life in that first air-raid at Be-n-ho, when he was 18 yrs old. He is now attending college.

THE WHITE HOUSE

The Honorable
The Attorney General
Washington, D. C.

STOP

UNITED STATES DEPARTMENT OF JUSTICE

WASHINGTON, D.C. 20530

Address Reply to the
Division Indicated
and Refer to Initials and Number
DRO:EAO:ls:bmp
DJ 166-12C-1

FEB 3 1969

Mr. Richard S. Aubry
54 South Vermont Avenue
Los Angeles, California 90011

Dear Mr. Aubry:

The President has asked that we reply to your letter postmarked January 6, 1969.

You can understand that it is not possible for the President personally to answer all correspondence addressed to him. He wants you to know, however, that he appreciates your concern and your taking the time to write him about your views.

Sincerely,

D. ROBERT OWEN
Acting Assistant Attorney General
Civil Rights Division

By: Ethel A. Ollivierre

ETHEL A. OLLIVIERRE
Attorney
Western Section

FILE LMSS
2/20/69

FILED
BY
On FEB 27 1969

U. S. DEPARTMENT OF JUSTICE
WASHINGTON, D. C. 20530

OFFICIAL BUSINESS

2

POSTAGE AND FEES PAID
U. S.
DEPARTMENT OF JUSTICE

Mr. Richard S. Aubry
54 South Vermont Avenue
Los Angeles, California 90011

NO SUCH ADDRESS IN # 35
LOS ANGELES, CALIF.

RETURN
TO WRITER
UNCLAIMED
26

LOS ANGELES
FEB 8
PM
1969
CALIF.

T. 3-18-69

JL:EAO:ls:flh
DJ 166-12C-1

APR 8 1969

Miss Jackie Kicos
1851 Tiffany Drive Northeast
Warren, Ohio 44483

Dear Miss Kicos:

President Nixon has referred to this Department your letter of February 2, 1969, concerning Sirhan Sirhan. We apologize for our delay in responding.

Since the trial is currently in progress, it would be inappropriate at this time for the Department of Justice to comment on the case. If you have any additional remarks or questions, you may wish to direct them to the Los Angeles County officials who are handling the proceedings.

Sincerely,

JERRIS LEONARD
Assistant Attorney General
Civil Rights Division

By:

ETHEL A. OLLIVIERRE
Attorney
Western Section

EAO 4/7/69

cc: REcords
Chrono
Ollivierre
Corres. Unit

VT 3-18-69

6

Comments re deaths of JFK & RFK - Court martial of Cmdr. Bucher

end OP

Justice - orig

+

Defense - Copy

1851 Tiffany Dr. NE
Warren, Ohio 44483
2 February 1969

c/s-2

The President
The White House
Washington25, DC

ATTENTION: Pres. Richard Nixon

My dear Mr. President:

For the past decade I find myself asking, "Is this Russia or is this the United States?" merely because I can't see justice being carried out in these United States. Instead, justice is..."what's in it for me"... that's the way it appears to me.

It all started, I believe, to the riots and demonstrations (which was supposed to be because of racialism) to the death of Pres. John F. Kennedy by a man who loved Russia. This man did not shoot J. F. Kennedy because of racialism or because J. F. Kennedy was for the poor class of people...because this man was from a poor class of people...so it don't make sense why this guy shot J. F. Kennedy. What did Russia give or offer this man for his love for Russia? If the American people were asked, "Do you believe Oswald shot Kennedy just because he was rich and Oswald poor?", I believe you will not find the American people so gullible...many assume there's more behind it and I am one who is disappointed in the United States Government for not finding out because we lost another good American leader, Robert F. Kennedy, who died the same way as his brother J.F.K by another guy who claims his love for Russia. Robert F. Kennedy was not even president...and this Surhan had no reason to shoot him. How can this Surhan afford the best criminal lawyer when he just worked at the race track? What did Russia ever offer or give Surhan for he too claimed his love for Russia? Will Surhan be let free to roam the United States when he hates it here...and those that love the United States their lives are being taken away? "What's going on in these United States?" I keep asking myself.

Another incident is those guys like Dr. Spoke and Dr. Coffin who has

166-120-1
5 FEB 14 1969
R.A.O.
CIV. RIGHTS DIV.

these guys burn up their draft cards. If Dr. Spoke and Dr. Coffin are permitted to do this, then why send our other boys to Viet Nam to be killed while these ores who burn up their draft cards are allowed to stay here in the United States to cause trouble. And, if a guy does try to serve the United States...what does he get if he is captured is "Court Martial" because the communists took his ship...what about these guys in Washington who permits the communists to come to this country to size us up just like they did the Pueblo before they took it over. They are more guilty in letting the communists come into our country to size us up...for we only have one country where a ship can be replaced by a better ship. And, if its only because of a ship ...where was the rest of the Americans who were suppose to defend us...out having tea parties for it was their fault for overlooking the fact how the communists works. By this I am talking about Commander Bucher. This write-up in Everybody's Say-So prompted me to write this letter. I have a pretty darn good idea how the communists works and by Commander Bucher's appearance on television I have a pretty darn good idea what he went through. Not only has he really been through it over there..."What the heck is the United States trying to do to him now...ARE THEY TRYING TO DRIVE HIM OUT OF HIS MIND...or what? "Why didn't they give him more ammunition?" I know how sneeky the communists works and I'm sure that these more educated men surely must know how more sneeky they work...and I believe it is an oversight on their part more than Commander Bucher. What were they offered or why is their negligence justified for their oversight of ammunition or lack of assistance?

All I can say is that you guys in Washington started out on the right foot by getting together and studying the cases before you, and only if you keep staying on the side of justice, will we ever get to be "United". And, this is the only means to prevent other assassirations for we do not want any more presidents to be assassinated regardless if they are Republicans or Democrats.

"God Bless You and Help You" to get us out of a mess.

Very truly yours,

Jackie Kicos
(A Democrat)

Everybody's Say-So

PLEASE NOTE

All letters to the Everybody's Say-So Column must be legibly written on one side of the paper — and are to include the name and address of the sender. The name, however, will not be used if the sender requests that it be omitted. No anonymous letters or any which contain libelous statements or observations on legal matters which are in litigation can be considered for publication. If a communication exceeds the length suitable for the column the editor reserves the right to edit though not to alter the subject matter as written. As previously stated —Everybody's Say-So is a public service in which the citizens may express their views on subjects of public and general interest.

Re The Pueblo

Editor Tribune:

Dear President Nixon:

I was completely shocked by the news last week that the investigation into the matters surrounding the capture and release of the crew of the Intelligence ship Pueblo could possibly end in the court martial of Cmdr. Bucher. Just a short time ago while all of America watched, Cmdr. Bucher and his men looking gaunt and some bearing visible wounds arrived home to the arms of their loved ones, hailed by the world as heroes.

Have we gone so low as a nation in our appeasement of the Communists that we refuse to protect and give aid and support to our service men so that we will not offend the enemy? Is there nowhere within the ranks of our leaders a sentiment like that of Theodore Roosevelt to "walk softly and carry a big stick"?

I truly believe that the Pueblo

(Please Turn To Page 5)

nt and sometimes there is no in at all, but a loss.

Q. — We are interested in adding to our retirement income. Most of our stocks pay well. We get 6 percent from Greyhound. Besides these common shares, we have E bonds. Should these be kept?

A. — If you are looking for more income, you can't afford to keep E bonds, which merely grow at the rate of 4¼ percent a year, but pay out nothing. If you have a substantial amount, the cashing of which would entail a heavy tax burden, redeem only 4¼ per cent of them every year (for example: $425 worth out of a $10,000 holding) and use that money as income. If the amount is small, switch the investment to utility bonds bringing in 7 per cent with checks coming to you every six months.

Greyhound stock has done well for you, marketwise. But if we're talking income, the dividend on the stock, presently selling for around $24, is $1 a share. So the yield on your money is about 4 per cent, not 6 per cent.

Q. — You recently told a young couple with $20,000 in savings and a mortgage of $18,500 on their home not to use the savings to wipe out the mortgage because they could pay off the mortgage with cheaper dollars. Perhaps dollars will become harder to earn. Many people lost property during the depression years.

A. — If I thought we were headed for deflation (for hard-to-earn dollars) I would ad-

Everybody's Say-So

(Continued From Page 4)

was captured and held as a result of the soft policy of Mr. McNamara and the Defense Department in their determination to appease and their willingness to sacrifice men in order not to disturb the Communists. In such an event there would be need for a scapegoat to cover all of the questions and explain away all of the humiliation we suffered as a nation because of this experience. This scapegoat's name is Cmdr. Bucher.

My great aunt, Mrs. Georgia B. Minter, was one of the early missionaries to China. She told us of the craftiness and cruelty and animal tendencies of an unregenerated Oriental mind. She was attacked by bandits several times and had not the hand of God intervened she would have been killed.

My aunt and uncle, Mr. and Mrs. Herman Dixon, were some of the first missionaries to the Islands of New Guinea, Borneo in particular. They were captured by the Japanese during World War II and were interned in a concentration camp for some three years. Their treatment was beyond imagination unless heard from ther lips. Their health after release was never again normal. Thus, Cmdr. Bucher's account of his torture and treatment seem very familiar to me. Could any of us have gone through it as well? Would we have been able to send young men to certain slaughter? Would we have tried to fight knowing we were completely surrounded?

Can we, Mr. President, as a democratic nation, pride ourselves on our democracy. "The Land of the Free, the Home of the Brave" and then strip a man of his honor, his dignity, and even his sanity in order to do a "cover up job" for those in authority who did not do their job? Will this be another Billy Mitchell case? Will a man be sentenced to die of a broken heart? I trust not, Mr. Nixon. — MRS. GEORGE W. BENSON.

1851 Tiffany Dr. NE
Warren, Ohio 44483

AIR MAIL

The President
The White House
Washington 25, D.C

ATTENTION: PRES. RICHARD NIXON

T. 3-18-69

JL:EAO:ls:flh
DJ 166-12C-1

APR 2 1969

Mr. M. A. Pate
4001 Venice Boulevard
Los Angeles, California 90019

Dear Mr. Pate:

President Nixon has referred to this Department your letter of February 1, 1969, concerning Sirhan Sirhan. We apologize for our delay in responding.

Since the trial is currently in progress, it would be inappropriate at this time for the Department of Justice to comment on the case. If you have any additional remarks or questions, you may wish to direct them to the Los Angeles County officials who are handling the proceedings.

Sincerely,

JERRIS LEONARD
Assistant Attorney General
Civil Rights Division

By:

ETHEL A. OLLIVIERRE
Attorney
Western Section

cc: Records
Chrono
Ollivierre
Corres. Unit

Feb. 1, 1969.

Dear Mr. President;

Could the Justice Dept. (?) Arrange a probated sentence for Sirhan, and have him paroled to his parents and make regular contacts with his parole officer?

If this could be done I think it might make for better relations with the Arab nations. And perhaps a meaningful and workable peace could be worked out between the Arab and Israelis.

166-12E-1
DEPT.
5 FEB 18 1969
CIV. RIGHTS DIV.

With best wishes for your family and our nation.

Sincerely, M.A. Pate.

4001 Venice Blvd, Los Angeles 90019.

M. A. Pate.

His mother's grandmother was Lucy Lincoln, a first cousin of Abraham Lincoln.

His father was Prof. W. F. Pate and W. F. Pate's grandmother was a direct descendant of the Ball family of Virginia and a close kin of Geo. Washington's mother.

AFTER FIVE DAYS RETURN TO

M. A. PATE
4001 VENICE BLVD
LOS ANGELES 90019
ZIP CODE

PRESIDENT NIXON
THE WHITE HOUSE,
WASHINGTON, D.C.

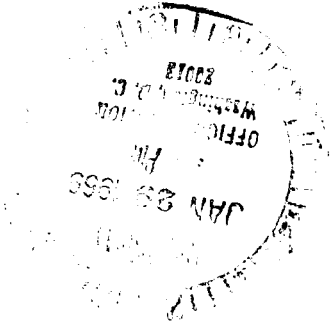
JAN 29 1965
PM

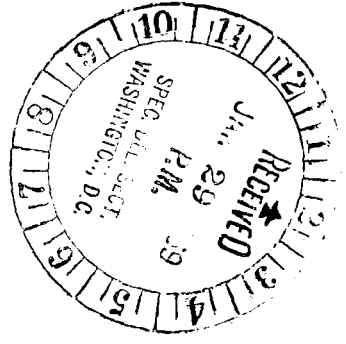
RECEIVED
JAN 29 PM
SPEC. DEL. SECT.
WASHINGTON, D.C.

T. 3/6/69

JL:EAO:ls:scs
DJ 166-12C-1

APR 2 1969

Miss Janys Flake
Route 2, Box 341
Starkville, Mississippi 39759

Dear Miss Flake:

President Nixon has referred to this Department your letter of February 1, 1969. Please excuse our delay in responding.

Since the trial of Sirhan Sirhan is currently in progress, it would be inappropriate for the Department of Justice to comment on the case. May we advise you, however, that since the local officials of Los Angeles County are handling the proceedings you may wish to forward additional questions or comments to them.

Sincerely,

JERRIS LEONARD
Assistant Attorney General
Civil Rights Division

cc: Records
Chrono
Corres. Unit
Ollivierre

By:

ETHEL A. OLLIVIERRE
Attorney
Western Section

19

Route 2, Box 234
Starkville, Mississippi
February 1, 1969

President R. Nixon
The White House
Washington, D.C.

166-12C-1
FEB 10 1969
CIV. RIGHTS DIV.

Dear Mr. President,

I know that you are a very busy man, as you have just been elected President, so I will come to the point. I wanted to ask you why Sirhan Sirhan's trial is taking so long? I know that every man is innocent until proven guilty and also that every man has the

right to a trial by jury. What I don't understand is ~~that~~ there are people who saw Sirhan shoot Senator Kennedy. Couldn't he be charged with first degree murder with ~~that~~ much evidence against him?

Thank you for your time and I hope I didn't bother you to much.

Sincerely yours,
Tanya Blake

P.S.

I think you will make a very good President.

Miss Tonya Blake
Route 2, Box 341
Starkville, Mississippi 39759

President R. Nixon
The White House
Washington, D. C.
1600 Pennsylvania Avenue
202

AIRMAIL

T: 3/18/69

JL:EAO:ls:msp
DJ 166-12C-1

APR 8 1969

Miss Dorothy H. Hudac
4802 Burger Avenue
Cleveland, Ohio 44109

Dear Miss Hudac:

President Nixon has referred to this Department your correspondence received February 13, 1969. We apologize for our delay in responding.

Since the trial of Sirhan Sirhan is currently in progress it would be inappropriate for this Department to comment on the case at this time. If you feel it is appropriate you may wish to forward any additional remarks or questions to the Los Angeles County officials who are handling the proceedings.

Sincerely,

JERRIS LEONARD
Assistant Attorney General
Civil Rights Division

EAO 4/7/69

By:

ETHEL A. OLLIVIERRE
Attorney
Western Section

cc: Records
Chrono
Ollivierre
Corres. Unit

3-19-69

THE PLAIN DEALER, FRIDAY, JANUARY 31, 1969

Sirhan, Mother Will Tell of Economic Background

L.A. Times/Washington Post Service

LOS ANGELES — Sirhan Sirhan and his mother Mary are expected to be called to the witness stand Tuesday to testify about their difficulties in making ends meet as Arab immigrants.

The move is part of a defense bid to quash the first-degree murder indictment against Sirhan for the killing of Sen. Robert F. Kennedy.

Chief defense counsel Grant B. Cooper has contended that the poor and the disadvantaged have been improperly kept from serving on Los Angeles County grand jures such as the one that lodged the murder charge against Sirhan last June.

THE SIRHANS' testimony would be limited to their economic background, he told reporters.

Superior Court Judge Herbert V. Walker yesterday dismissed the 12 petit jurors chosen to try the young Palestinian Arab until next Wednesday.

Dr. Robert E. Schultz, a professor of finance at the University of Southern California, testified for the defense Wednesday that the 1968 grand jury prospects were top-heavy with older citizens from gilt-edged neighborhoods.

SHOULD the murder indictment be quashed, the prosecution would have to start all over again. Long weeks spent in picking a trial jury would be washed out.

But no one expects this to happen, least of all the defense. The move is being made primarily to pile up points for an appeal if Sirhan should be convicted. Asked what he'd do if the indictment were tossed out, Cooper laughed and told reporters: "God forbid. I don't know."

SINCE WHEN

IS POVERTY AND

EXCUSE OR REASON

FOR CRIME?????

THERE IS NO MORAL

OR

LEGITIMATE EXCUSE

FOR COMMITTING

A CRIME!!!!!!

IF THERE IS, TOO BAD FOR ALL ØØ OF FUTURE POLITICAL FIGURES AND CANDIDATES????

Don'T WE HAVE ENOUGH OF CRIME in this world?????

SINCE WHEN IS POVERTY AN EXCUSE OR REASON for Crime? There are many poor and poverty-striken people in this world and what would happen if all such people would be guilty and excused of a crime ....such as that which was committed by
Sirhan Sirhan.

166-12C-1

All immigrants that come to this country had a har
had a hard time to get started. This is life. Nothing worth-while comes to us the easy way. People get satisfaction out of self-achievement by the hard work. You can go back decades and decades and you will find all pioneers in this country and all immigrants had to start from scratch and get their beginning of their careers from the very bottom. The opportunity to higher goals in life is here in the U.S.A., but you must work for it.

My ancestors and my parents like many others, came to this country poor and penniless, but with faith and hard work, they raised a family of eight. It was rough and tough, but it was worth it...just living in a great country, such as the U.S. A. If Sirhan gets away without proper and due punishment, it will be too bad for all future political candidates and leaders of our great country, the U.S.A. Letting Sirhan get off the easy way will only encourage other crack-pots to do same as Sirhan. We will never be able to get good Americans to run for public office..... and this is just what the Communists want....to demolish and destroy the democracy in our Country.

FURTHERMORE, THE FIRHAN FAMILY COULDN'T BE AS POOR AS THEY CLAIM, BECAUSE WHERE DOES HIS FATHER GET ALL THE MONEY TO TRAVEL BACK AND FORTH TO ARABIA AND BACK TO THIS COUNTRY OVER AND OVER.....TRAVEL COSTS MONEY....OR ARE THE COMMUNISTS PICKING UP THE TAB?????????????

Dorothy H Hudac

President Richard Nixon
President, United States of America
Washington D.C. 20510

Personal

DOROTHY H. HUDAC
4802 Burger Avenue
Cleveland, Ohio 44109

T. 3/6/69

JL:EAO:la:sce
DJ 166-12C-1

APR 2 1969

Captain Virginia M. DeBruin
Box 901
East Hampton, New York 11937

Dear Captain DeBruin:

President Nixon has referred to this Department your letter of January 31, 1969. Please excuse our delay in responding.

Since the trial of Sirhan Sirhan is currently in progress, it would be inappropriate for this Department to comment on the case. May we advise you, however, that since the local officials of Los Angeles County are handling the proceedings you may wish to forward additional questions or comments to them.

EAO 4/1/69

Sincerely,

JERRIS LEONARD
Assistant Attorney General
Civil Rights Division

cc: Records
Chrono
Corres. Unit
Ollivierre

cc 3/6

By:

ETHEL A. OLLIVIERRE
Attorney
Western Section

JAN 31

Dear President
Nixon
Regarding
the assassination
of Robert Kennedy
some of us
doubt that
Sirhan B
Sirhan fired
the shot that
killed Senator
Robert Kennedy

166-12C-1
DEPARTMENT OF JUSTICE
5 FE 10 1969
CIV. RIGHTS DIV.

I saw Robert
Kennedy fall
on TV and
It looked
like Sirhan
was gentle
and Kind
I think he
should have
Justice,
Rep Black Captain
Virginia M
DeBruin

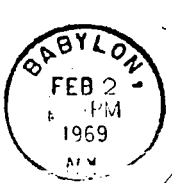

President Richard
Nixon
White House
Washington DC

Capetal

Dept. Virginia of the Bruce
Gay Lane
Box 901
East Hampton
NY.
11937

BABYLON
FEB 2
PM
1969
NY

PRAY
FOR
PEACE

Ellwood City Pa
300 [illegible] Ave
1-30-69

RECEIVED [illegible]O.
F[illegible] 1969
CORRESPONDENCE UNIT

FILED
BY
On FEB 27 1969

President Nixon,

Fifty years ago, in the theater a man on the stage would anounce, QUOTE " If a man ~~comitts~~ COMMITS a crime to-day, 10 TO 1 he'd not be arrested. If he ~~were~~ was arrested 10 TO 1 he'd not be indited, If he ~~were~~ was indited 10 TO 1 he'd not be brot to trial, If he ~~were~~ was brot to trial 10 TO 1 he'd not be convicted, If he ~~were~~ was convicted 10 TO 1 he not have to serve time in jail, If he did serve time 10 TO 1 it wouldn't be for long. IT'S TRUE TODAY.

Now you can see why crime is flaring so well, I see the BRINKS robbers are released, or soon will be they only got 1¼ million, it's hard to keep a million dollars in jail.

Have the courts decided she shape of the table where Sirhan eats, maybe they'l do that later. There's a ¼ million being spent on that bum. Jack Ruby could save the taxpayers much money if he were there. I wish he were.

166-12C-1
DEPARTMENT OF JUSTICE
FEB 1969
RECORD
CRIMINAL GEN. CRIME SEC.

After Pres. John F. K. was assassinated I wrote to Washington D.C. to have a law in advance - saying any one shooting an official of our Govt. or a parade or diplomat - he'd know his fate in advance.

"SHOT AT SUNRISE"

FILE R.C.N.

The lawyers couldn't make a mockery of justice, then

In the theater the man would say, quote - if a man steals a loaf of bread he'd get 10 days in jail, if he'd. steal a million $ he'd. get 10 lawyers and a banquet.

Please, tell that bunch at Sirian's Trial to do business or get off the pot. 3 wks ~~ad~~ and no ~~g~~ jury yet - 3 months to proove what -

They admit he killed Bobby, why fool around.

Please Speak Up.

Read the clipping

Mr Fredley

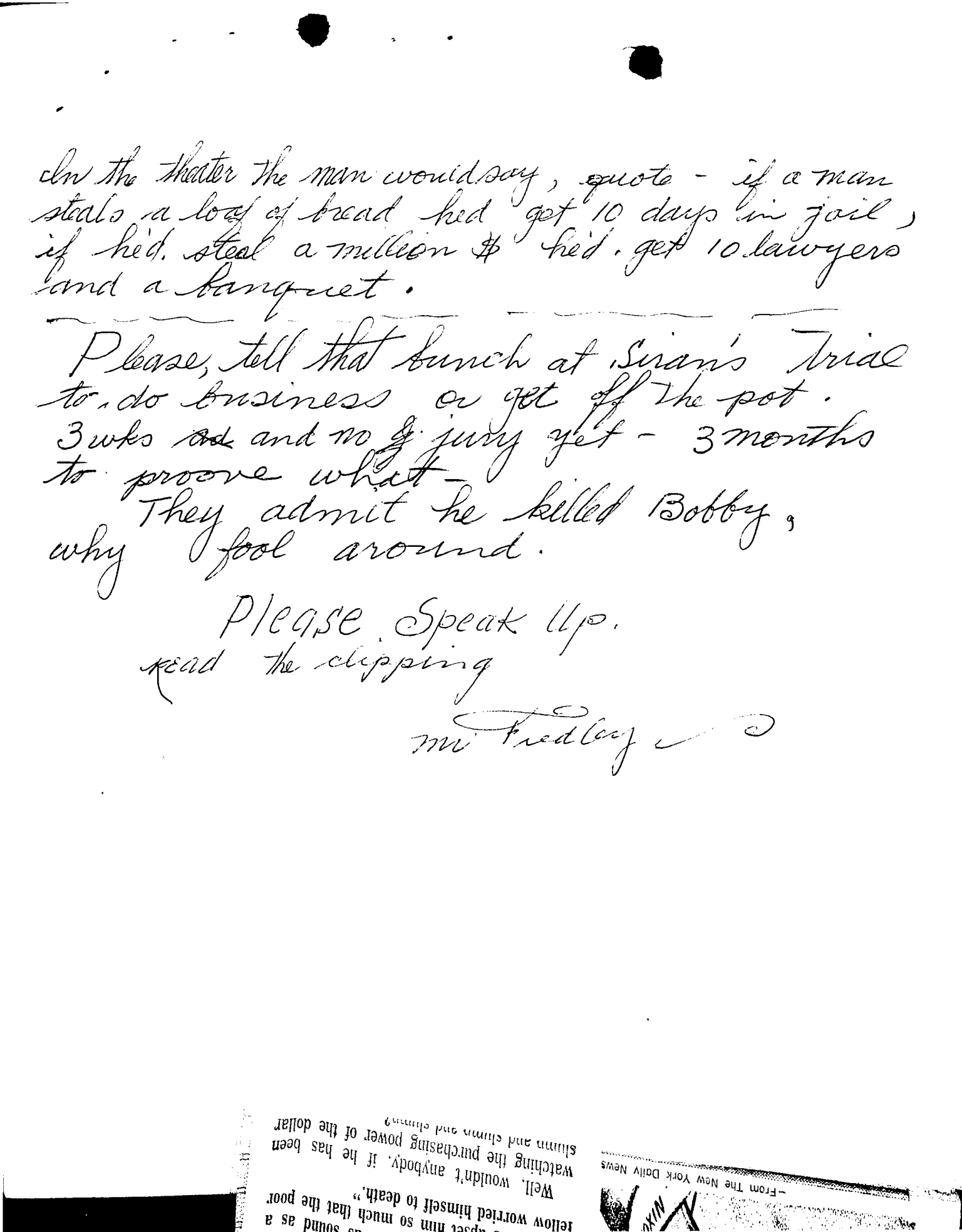

on the theater the man would say, quote - if a man steals a loaf of bread he'd get 10 days in jail, if he'd steal a million $ he'd get 10 lawyers and a Pope +

Sirhan Trial Pace Typical Of U. S. Justice

By RICHARD STARNES
Scripps-Howard Staff Writer

LOS ANGELES — The murder of Sen. Robert F. Kennedy was not a typical crime in the epidemic of wrongdoing that is lacerating the nation, and his admitted killer is not a run-of-the-mill hoodlum.

But the glacial pace of the trial of Sirhan B. Sirhan is wholly characteristic of the p l o d d i n g deliberation with which criminal justice is dispensed in the U. S.

Grant B. Cooper, the soft-spoken, courtly — and, oh, so cagey — chief defense counsel for the accused assassin, has conceded in open court that his moody, whey-faced client fired the shot that took the life of Bobby Kennedy last June 5.

But despite that the trial of Sirhan promises to last at least another three months.

Sirhan was arraigned and pled not guilty last Aug. 2. Trial was set for Nov. 1 and was postponed twice. It started in the heavily guarded Superior Court of Judge Herbert V. Walker Jan. 7.

Three weeks later the jury has not been finally selected, and to all intents and purposes the trial has not even started.

Today, as the lead-footed proceedings resume after a four-day recess, there were still two time-consuming preliminaries impeding the actual trial.

Although eight men and four women have tentatively been seated as jurors, six alternates remain to be selected. Since neither prosecution nor defense has exhausted his peremptory challenges choosing the six alternates could drag on for the rest of the week.

There is also one more motion to be argued. Mr. Cooper and his two assistants today will seek dismissal of Sirhan's indictment on the ground that the grand jury that returned it did not represent a fair cross section of the community.

Substantially the same argument was used in an earlier motion to dismiss the petit jury panel, and was rejected by Judge Walker. (It was renewed the next day, and was again rejected, but not until the 69-year-old trial judge had patiently listened to additional arguments from Mr. Cooper.)

Mr. Cooper said he would subpena more than 100 Los Angeles County judges to support his plea to quash the indictment — a plea observers felt was a doomed ploy intended only to lay the groundwork for an appeal if Sirhan is convicted.

While California's f a r - o u t murder trial procedure is undoubtedly contributing to the delay in Sirhan's trial, delay for delay's sake is a time-honored weapon in the U. S. trial attorney's armory.

In California trials that result in a verdict of first-degree murder, the trial jury must then listen to additional evidence in mitigation or in aggravation of sentence and then must decide between life imprisonment or death in the gas chamber.

The "penalty" verdict must be unanimous, just as the guilty-not guilty verdict must be. This doubles the possibility of a hung jury and of a mistrial, and it led to this exchange between Mr. Cooper and a reporter during a courthouse corridor interview:

What happens, Mr. Cooper was asked, if the jury agrees on a first-degree guilty verdict but can't agree when it later must decide on penalty?

"It means," Mr. Cooper replied cheerfully, "that a whole new jury must be selected to fix the penalty. And since the new jury has not heard any of the e v i d e n c e, practically everything can be reintroduced — not just evidence in mitigation or aggravation."

California, however, has no monopoly on endless criminal trials. At the beginning of the current fiscal year there were 14,763 criminal cases pending in Federal district courts, of which nearly 2000 had been hanging fire for more than two years, 2055 had been in litigation more than a year and 2408 had been pending more than six months.

U. S. Grant Helps Pay For CMU Building

Press Washington Bureau

WASHINGTON — The U. S. Office of Education has approved a grant of $730,122 to help build a new fine arts University, it notified Rep. William S. Moorhead today.

The estimated total cost of the building is $9,596,000.

President Nixon
White House
Washington
D.C.

T. 2/19/69

JL:EAO:ls:daw
DJ 166-12C-1

MAR 5 1969

Miss Diane Wolkstein
49 Greenwich Avenue
New York City, New York

Dear Miss Wolkstein:

President Nixon has asked that we reply to your letter of January 25, 1969. Please excuse our delay in responding.

You can understand that it is not possible for the President personally to answer all correspondence addressed to him. He wants you to know, however, that he appreciates your taking the time to write him about your views which have been noted.

Sincerely,

JERRIS LEONARD
Assistant Attorney General
Civil Rights Division

By:

ETHEL A. OLLIVIERRE
Attorney
Western Section

cc: Records
Chrono
Corres. Unit
Ollivierre

THE NEW YORK CITY
DEPARTMENT OF PARKS
sponsors
STORYTELLING
with
DIANE WOLKSTEIN

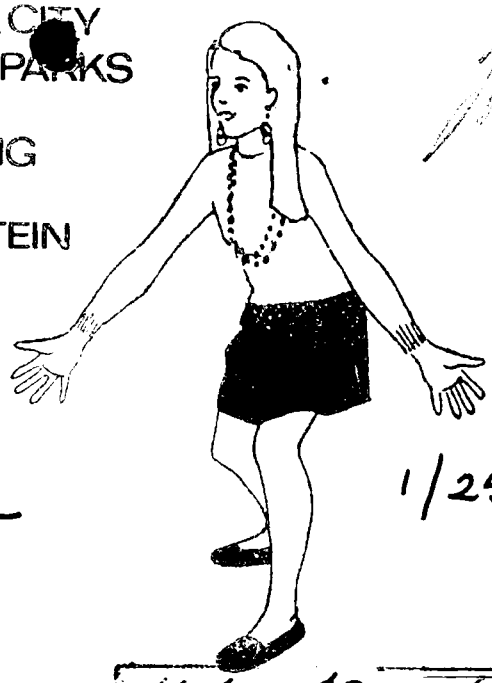

1/25/69

Dear President Nixon,

My best wishes to you as our New President.

I am writing to you specifically in regard to the present trial of Sirhan Sirhan.

160-12C-1
5 JAN 30 1969
R.A.O.

Just this morning I sat listening to Sandberg's own rendition of "Frankie + Johnnie." I had forgotten how it went. Then Frankie said "Oh warden, what will it be for me?" "The electric chair, dear Frankie, for you killed in second degree." And so it is a legend - an American legend built because of passion + responsibility.

If Sirhan is freed or not committed to death. I think it will be a serious blow to the legend the culture the stuff of what our people are made. Bobby Kennedy was more than a man - as the youth all feel it - but he was also a symbol of a man - and if his murderer is not condemned to death - no man is free.

The very Thought that governs the present legal system a murderer will not be faced with murder - makes me sick and sad: for what is life then? At least the living must proclaim life. (What do we prepare our children for? - how do we explain that Sirhan still lives?)

I hope you as President will seek to secure our past heritage and do all to honor RFK and all men.

Sincerely, and with best wishes,

Diane Wolkstein

MONDAY, JULY 15, 1968

The New York Times

L++ 33

The New York Times (by Meyer Liebowitz)

South Korean seamen lying about the deck of the Indonesian Star. The freighter has been held here since Feb. 26.

Stranded Korean Sailors Yearn for Home

By JOSEPH NOVITSKI

After being marooned almost five months in New York Harbor, they are unpaid, sometimes hungry, often unhappy and homesick, but still proud of their care for the ship on which they are trapped.

The men, Capt. Hongjo Yoon, master of the freighter Indonesian Star, and 26 other South Koreans in the ship's crew, have been stuck here since last Feb. 26 because creditors of the ship's owners will not let the Indonesian Star sail.

The crewmen have increasingly little to do, little to eat, and very little money to spend while the legal battle continues.

The owners have reduced the subsistence allowance for each man's full needs to $1.50 a day, forcing the Korean sailors to do without a midday meal. With no money, a trip ashore is not attractive, yet there is little for the seamen to do aboard.

The gray-hulled freighter, built in Texas in 1944, lies at anchor in the Narrows, silent except for the deep tremor of the generators. There are regular four-hour watches only for the 12 men in the engine room and radio shack. The rest of the crew members are free to do as they please.

Their only duty is to keep the ship clean and in good condition. Their only hope is that a court decision will free the ship.

Captain Yoon, a 47-year-old veteran of 10 years of command at sea, squinted into the sun, reflected a moment, and said:

"We believed in our owner as an American gentleman, but we are now disappointed. Our crewmen are very good seamen, but they have not received their wages, and they have to struggle with hard living conditions for their families [in Korea]."

"Crew morale is low, low, low," he added, gesturing with a chopping downward motion of his forearm.

The crewmen, still apparently tightly knit and friendly, have initiated their own legal action by filing a suit for back wages on June 20 in Federal Court here. They have not been paid since April 30.

Texas Concern Is Agent

Kenneth P. H. Nam, a Korean - American lawyer representing the marooned Koreans, said he was seeking an accelerated judgment paper keep the ship, the only guarantee of value to the owner's American creditors, from sailing.

Standing on his quiet bridge Saturday, Captain Yoon, a 47-year-old veteran of 10 years of command at sea, squinted into the sun, reflected a moment, and said:

"We believed in our owner as an American gentleman, but we are now disappointed. Our crewmen are very good seamen, but they have not received their wages, and they have to struggle with hard living conditions for their families [in Korea]."

"Crew morale is low, low, low," he added, gesturing with a chopping downward motion of his forearm.

The crewmen, still apparently tightly knit and friendly, have initiated their own legal action by filing a suit for back wages on June 20 in Federal Court here. They have not been paid since April 30.

Texas Concern Is Agent

Kenneth P. H. Nam, a Korean - American lawyer representing the marooned Koreans, said he was seeking an accelerated judgment

came to New York around the Cape of Good Hope.

One hundred and fifty tons of mahogany planking are still neatly lashed in piles on the deck under canvas covers. Some of the rubber was unloaded in March at the Bush Terminal, but 650 tons are still in her hold.

Standing on the canvas-covered after hatch, Chu Sang Kyun, the 22-year-old cabin boy making his first voyage, discussed the crew's plight.

Mr. Chu, a dark-haired, spirited man with a quick grin, said he was homesick for Korea and unhappy about the food situation on the ship.

"Every day there is no lunch," he said.

He keeps busier than some of the other men on the ship by helping the cook, Nam Jyong Pong, prepare the two meals a day that are served.

Sausage Broth Is Main

Rice, a watery broth of fat sausages and dehydrated fish were the only dishes in preparation for the midday

Although the Indonesian Star is [illegible]

On Sundays, all the crew members who can leave the ship (a watch must be kept) attend services, translated by Mr. Awe, at the Highland Avenue Baptist Church in Jamaica, Queens.

A diesel-powered water taxi, the Coordinator, which operates from the foot of 69th Street ferry slip in Brooklyn, is both a creditor of the ship and the crew's lifeline to shore, and Nicholas T. Bonamo, the Coordinator's skipper, knows it.

At $4.50 for each round trip, the Indonesian Star's launch bill has reached about $2,100, Mr. Bonamo said.

"But we wouldn't cancel launch service. They and I would be like keeping those guys in prison [illegible]

Audience Also Has Role in Racism Play

By THOMAS A. JOHNSON

When the plantation overseer on the stage struck a female slave, her husband hurried to her defense but was at once frightened away by a threat from the overseer.

"Kill him," a youthful voice yelled from the darkened theater audience. "Be a man, dammit! Be a man!"

But he had yelled too soon.

For, while the audience at the play "The Believers" is encouraged to tell the actors how it feels about the performance, the audience participation is not supposed to come until after the curtain comes down on the last act.

At that time the lights are turned up in the Cherry Lane Theater in Greenwich Village, and the all-Negro cast engages in a free-flowing dialogue with members of the audience on the black, and the white, experience in America.

An actor, Jesse DeVore, said the sessions were "almost a microcosm of America today."

'Dialogue' Every Night

He said requests for the discussions from the audience had made "dialogue night" an almost nightly occurrence for the past few weeks.

The play, which opened on May 9 at the theater at 38 Commerce Street, is described as "the black experience in song" and traces Negro history from Africa to the present day.

"What do you feel we are trying to say?" a member of the cast, Sylvia Jackson, asked after a recent performance of the play.

"You're saying, be black and be beautiful," a Negro girl called out. "Dig it—black and beautiful."

She was a part of a group of high school students from the Newark area, who had come to the theater in two buses. About half of the people in the audience were adults, however. The audience also was about half white and half Negro.

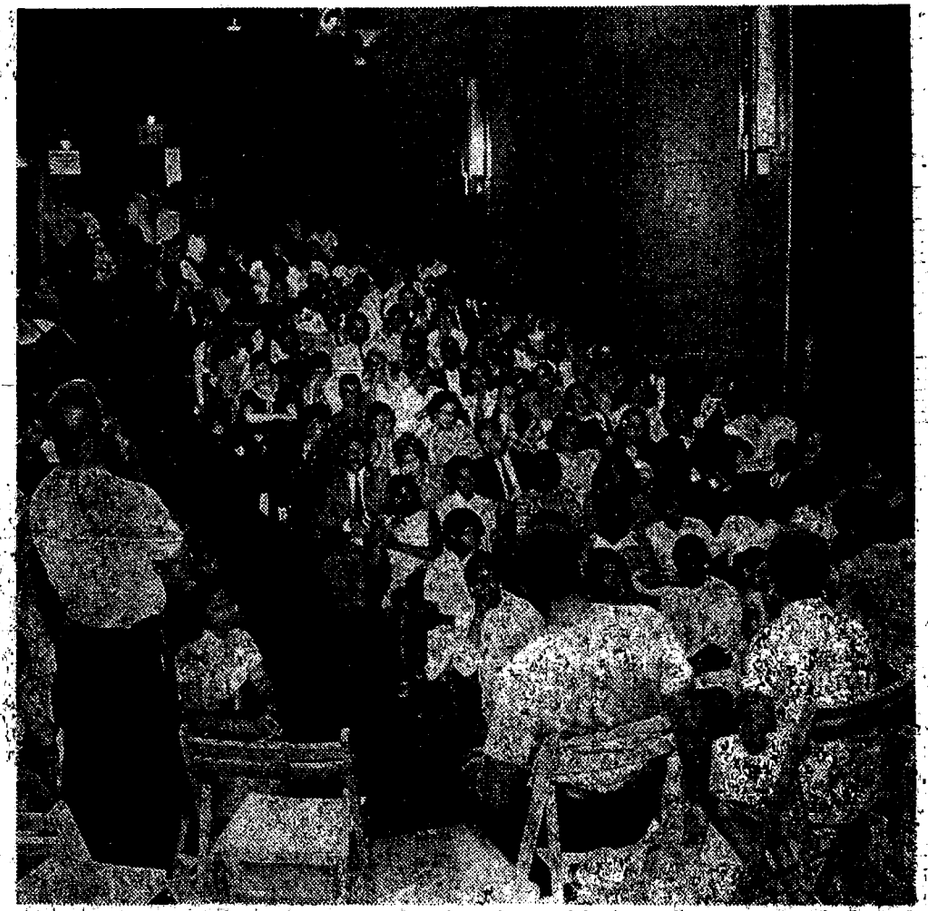

Cast members of "The Believers" exchanging views with the audience on the black, and white, experience in America. The scene is the Cherry Lane Theater in Greenwich Village.

'Burned Themselves Out'

"But what about riots?" a white youth asked, referring to a scene in the play that touched on modern-day violence.

"Riots are no good," a Negro supermarket manager from Detroit said. "Sure they took things from the white man but they also burned themselves out. Education is the only real tool."

It did not end there.

"The riots showed only that the black man is tired of being oppressed," said Miss Ubie Bell, a Human Resources Administration employe. "They showed that it's time to get ourselves together to do whatever we have to do."

Mrs. Bette Brooks, of Poughkeepsie, N. Y., called out from the last row of the small theater, "And when you get that education, just where can you go to work if you're black?"

"In the kitchen!" a student shouted.

Mrs. Brooks continued: "If a man knocks you down and you don't do anything about it—"

"He'll never respect you!" a voice called out.

"He'll knock you down again," Mrs. Brooks said.

"And step all over you!" the voice interrupted again.

'Abused and Refused'

Then a teen-aged Negro girl called for order so that the main problem with their parents was "abused, refused, disabused and misused." This caused so much laughter that no one [illegible] anything else she said.

Hans Christian Andersen Would Have Approved

"Once there was a big elephant who lived at the end of a curling road.

"The butterfly asked: 'Do you love me a little?' The elephant said 'No.'

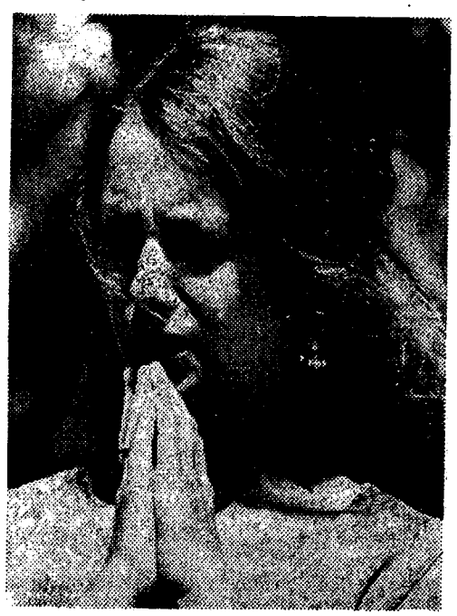

"'I don't love you a little,' the elephant said. 'I love you a LOT.'

The New York Times (by Michael Evans)

Diane Wolkstein, New York City's official storyteller, delights both children and adults at her Saturday morning story sessions in front of the Hans Christian Andersen statue near the boat pond in Central Park.

By JUDY KLEMESRUD

SHE competes with ice cream venders, booming jet planes, and skippers sailing their crafts in the Central Park boat pond. But distractions or no, Diane Wolkstein is still the park's undisputed Saturday star—and her reviews are mostly raves.

Miss Wolkstein, ash blonde, freckle-faced and 25 years old, is the official storyteller of the City of New York.

Each summer Saturday at 11 A.M. she appears at the Hans Christian Andersen statue just west of the boat pond (near Fifth Avenue and 72d Street) and tells stories to an enthralled audience for 45 minutes.

She tells them as they have probably never been told before. She moans and groans and laughs and cries and grimaces and gestures and shouts and whispers and jumps and squats—and "meows" so well that you look around for a real kitten.

Encourages Involvement

But her forte is weaving in and out among the tiny chairs and touching the children and encouraging their involvement in the stories. One child recently became so involved in a story about an elephant and a butterfly that he toppled off his chair and ran crying to his nanny, who was sitting on a bench on the sidelines wishing she could spin a tale like that.

"The only way to tell stories out of doors is to walk into the kids," Miss Wolkstein said recently after a Saturday session for 100 children. "When you touch them physically you bring them in. Otherwise the constant noise and distractions make it impossible for them to concentrate."

She paused for a second, tugged on one of the dangly earrings she always wears because the children like them, and added:

"Last year a whole session was disrupted when a kid came up pushing a toy lawn mower. You wouldn't believe the noise!"

She Had the Idea

Miss Wolkstein is a year-round employe of the Administration of Parks, Recreation and Cultural Affairs, which pays her $90 a week "after taxes." She became the city's first full-time professional raconteur—an idea she suggested herself—following an audition last summer in Central Park.

During the week she tells stories in schools, libraries, parks, community centers and children's hospital wards all the way from Harlem to the Lower East Side, and in the Bedford-Stuyvesant area of Brooklyn.

"It's funny the difference between the white kids in Central Park and the Negro kids in the ghettos," she said. "The Negro kids are much more responsive to the stories, and they read your face better. They have more savvy."

Away from her audience, Miss Wolkstein is shy, intense and vulnerable, and she worries constantly about her performances. She gets up around 8 A.M. on Saturdays, gulps coffee to calm her nerves, and then practices about eight stories in front of a mirror in her Greenwich Village apartment. She never knows which ones she will tell until she arrives at the statue and sees the age group she has drawn that day.

She Knows 100 Stories

Her repertory includes 75 stories she has memorized and 25 more she can tell after glancing at a text. She learns word-for-word stories by authors such as Carl Sandburg and E. E. Cummings because "they're so perfect the way they are." Well-known tales such as "Hansel and Gretel" change with every telling, depending on the audience and Miss Wolkstein's mood.

"I don't tell ghost stories or any that scare just for scare's sake," she said. "But you can tell a story where there is *some* violence, as long as it has the redeeming factor of going someplace. Like 'Jack and the Beanstalk.'"

The modern-day Scheherazade also likes folk tales from other countries, which she tells on her weekly radio program, "Stories From Many Lands." It is broadcast over WNYC radio every Saturday morning from 8 to 8:30.

Studied in Paris

Miss Wolkstein was born in South Orange, N. J. She majored in drama at Smith College, holds a master's degree in education from the Bank Street College of Education, and studied pantomime for a year in Paris with Etienne Decroux, who taught Marcel Marceau.

The future? "I don't want to be an actress—it's all too phony," she said. "All I want to do is tell stories. Maybe someone will hire me to tell stories all over the world."

"He didn't do anything all day long. Then one day a butterfly came along."

"Then they walked down the [illegible] house. 'Why didn't you ever visit me before?' the butterfly [illegible] replied. 'But I will come [illegible]'"

Diane Wolkstein
48 Greenwich Avenue
New York City 10011

NEW YORK N.Y.
PM
JUN
1969

ALWAYS USE
FRANKLIN D. ROOSEVELT
U.S. POSTAGE

President Richard Nixon
The White House
Washington, D.C.

personal

SHAW-WALKER 18-43581

DEPARTMENT OF JUSTICE

RECORDS ADMINISTRATION OFFICE

MATERIAL MUST NOT BE REMOVED FROM NOR ADDED TO THIS FILE

WITHOUT APPROVAL OF THE RECORDS ADMINISTRATION OFFICE

By order of the Attorney General

THIS FILE HAS BEEN CHARGED AS INDICATED BELOW

Requested by	Division	Date Issued	Returned
J. Byers	1033-Todd C.R.	5/16/74	✓
Kline	400 FTB Crim	6-13-75	✓
Countee	5541 main CR	9-6-77	✓
Keuch	2113 main Arm	5-16-78	✓
Ross	312 Fed Tr	2-6-84	✓

TO TRANSFER FILES 3241 call

FEDERAL RECORDS CENTER

See Nature 5 FEC

X8

72A-7736
#27
16/41 36-4

166-12C-1
SECTION 6
3-6-69 - - 4-28-69

166-12C-1

Sec 6

3-6-69 ——— 4-28-69

T. 7/1/71 20530

AUG 11 1971

DLN:jr:scd
DJ 166-12C-1

Miss Ruth Villarreal
5319 University Drive
Santa Barbara, California 93105

Dear Ruth:

President Nixon has referred to this Department your correspondence of May 5, 1971. We apologize for our delay in responding.

The basic presumption of our American system of justice is that an accused person is presumed innocent until proven guilty before a jury of his peers. This safeguard insures that every person will receive a fair trial based on carefully gathered evidence proving that he has indeed committed a crime.

Sincerely,

DAVID L. NORMAN
Acting Assistant Attorney General
Civil Rights Division

cc: Records
Chrono
Corres. Unit

8/10/71

5319 University Drive
Santa Barbara, California,
93105
May 5, 1971

The President
The White House
Washington, D.C., 20000

Dear Mr. President:

I know that the Sirhan Sirhan murder trial is over, but I would like to know more about trials of this kind. It seems to me that the trial took too long. In a murder such as this, there were many witnesses who saw Sirhan Sirhan murder Mr. Robert Kennedy. My opinion is that Sirhan Sirhan was without a doubt, guilty.

Why do we have to spend the taxpayer's money on such a long trial. The man is guilty as everyone saw. Someone in the United States Government should have the power to send him to jail or to his death without the need of a long court trial.

I would appreciate hearing from you and what your opinion is in this matter.

Your fellow American,

Ruth Villarreal

Ruth Villarreal
Age 13

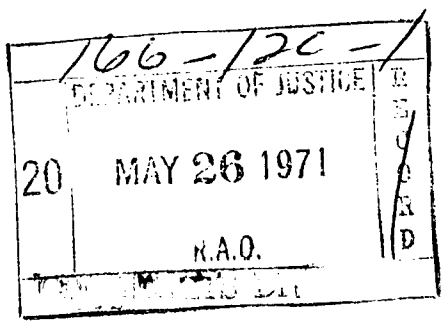

Ruth Villarreal
5319 University Drive
Santa Barbara, California, 93105

AIR MAIL

SANTA BAR
PM
6 MA
197

The President
The White House
Washington, D.C., 20000

T. 5-14-69

JL:EAO:ls:flh
DJ 166-12C-1

MAY 20 1969

Mrs. Patricia D. Stofle
Post Office Box 965
Ogden, Utah 84402

Dear Mrs. Stofle:

This is in reply to your letter of April 28, 1969. Please excuse our delay in responding.

You can understand that it is not possible for the Attorney General personally to answer all correspondence addressed to him. He wants you to know, however, that he appreciates your taking the time to write him about your views. You may be sure that your comments have been noted.

Sincerely,

JERRIS LEONARD
Assistant Attorney General
Civil Rights Division

By:

ETHEL A. OLLIVIERRE
Attorney
Western Section

ETP
5/19/9

cc: Records
Chrono
Ollivierre
Corres. Unit

Mrs [illegible] Stoffle
Post Office Box 965
[illegible] Utah 84402

OFFICIAL BUSINESS
CONFIDENTIAL & PERSONAL

RETURN RECEIPT REQUESTED

REGISTERED

355[illegible] X

Mr John Mitchell
Attorney General of the United States
c/o Postmaster, Main Post Office
No. Capitol & Massachusetts N.E.
Washington D.C.

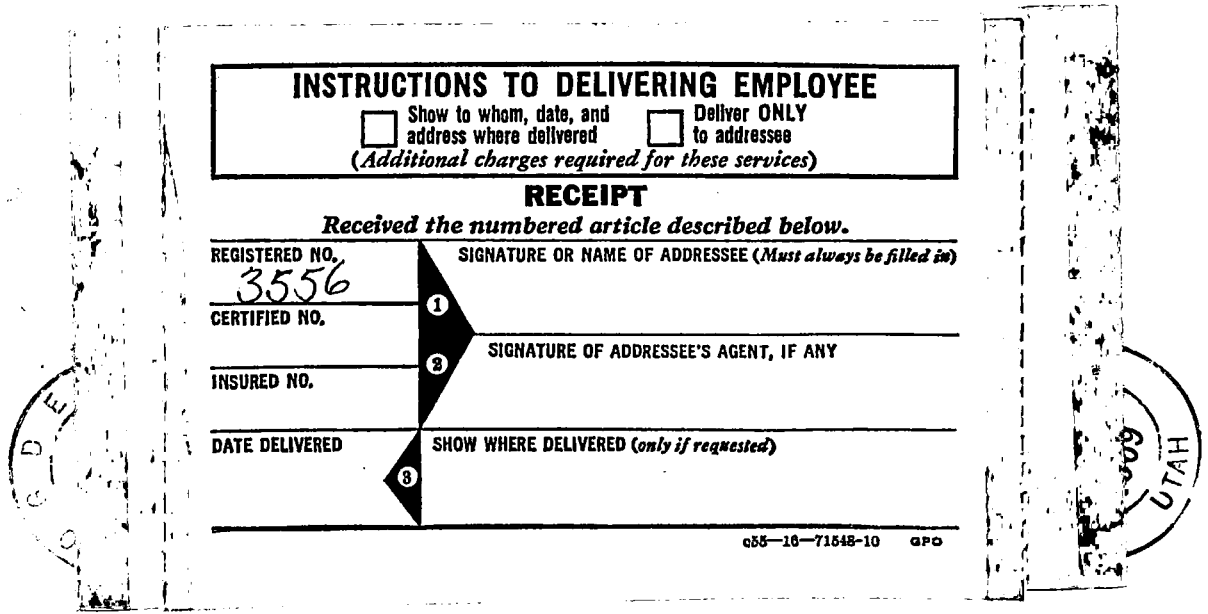

INSTRUCTIONS TO DELIVERING EMPLOYEE

☐ Show to whom, date, and address where delivered ☐ Deliver ONLY to addressee

(Additional charges required for these services)

RECEIPT

Received the numbered article described below.

REGISTERED NO. 3556

CERTIFIED NO.

INSURED NO.

1 SIGNATURE OR NAME OF ADDRESSEE (*Must always be filled in*)

2 SIGNATURE OF ADDRESSEE'S AGENT, IF ANY

DATE DELIVERED

3 SHOW WHERE DELIVERED (*only if requested*)

c55—16—71548-10 GPO

UTAH

Post Office Box 965
Ogden, Utah 84402
April 28, 1969

Honorable John Mitchell
Attorney General of the United States
c/o Postmaster, Washington D.C. Main Post Office
North Capitol & Massachusetts N.E.
Washington, D.C.

ORIGINAL

OFFICE OF THE ATTORNEY GENERAL
RECEIVED
MAY 8 1969

Re: Sirhan Sirhan

DEPARTMENT OF JUSTICE
RECORD
MAY 9 1969
R.A.O.
CIVIL RIGHTS DIV.

Dear Sir:

A young Jordanian national has recently been placed as the victim on the Altar of false pride of many public officials that occupy positions of responsibility to the little people of the world to set a good example in administering justice. This however, has become the rule in California courts not the exception. judicial decisions based on presumption and assumption of guilt in this case because circumstantial evidence has been deliberately placed in order to have a victim to appease a public that demands a life for a life.

I personally challenge the mental competence of those who have so betrayed the American ideals to become such a travesty of justice, Mental competence in this case I wish to define as the use of the facts (concrete) objectively employed purposively as a means toward an end. It is in my own personal opinion based on the facts as they came over the newscasts, the newspaper, and personal acquired knowledge that it would have been a physical impossibility for Sirhan Sirhan to have been the one to fire the fatal bullets. There were three bullets that penetrated Senator Kennedys brain from the rear. Senator Kennedy was facing Sirhan the only way that it would have been possible would have been for the bullets to have hit a very hard object and ricocheted back, thus losing much of the force where they might have only grazed his skull. There were however six other people injured that were taken to different hospitals, but the names and hospitals would still be in the newspaper files. This would have meant that two guns were used instead of one. Who was it that took the gun from Sirhan and turned it over to the authorities? Were there any tests made to see if all three bullets came from the same gun? A freak of nature may have actually caused the lodging of the third bullet to prolong the Senators life, thru reducing the loss of blood from the brain.

Page 1 of 11

A stethascope is very often unreliable, and one inexperienced in the use of it might not be able to distinguish the pounding of their own heart from, the heart beat of another person. (Thru personal experience I am aware that the absence of a pulse need not indicate the absence of life, and this is true of a cerebral vascualr injury or stroke. I sometimes suffer from postural hypotension in which there is no pulse on my left side when in a horizontal position)

If it is true that only half of the Senators head was shaved then there was no surgery possible, only an autopsy. Surgeons would not accept the responsibility of a mans life without the right to do it right.

ORIGINAL

Why have the doctors that performed the autopsy had a court order or restraint placed upon them to prevent them from divulging facts? Were these men called and given the opportunity to testify to all the facts or was there an evasion of the truth (deliberate)

Why was there so much emphasis on the search for the polka dot girl suddenly called off? There are very few psychiatrists that are qualified to make an objective examination with the ability to be impersonal in their analysis. Very few of them are interested in learning how in Calif. They have no need to be, their opinions are being accepted as facts. This is being permitted by the judiciary branch in spite of an extensive three years of study into the Dilemma of Mental Health Commitments in California (at a great expense to the tax payers). This confirmed that 91% of the patients in California Mental Hospitals do not belong there. The Subcommittee s survey of Californi a commitment hearings in this found the average length of the time alloted to a hearing was 4.7 minutes. One third of them took less than two minutes. Two minutes to impose a life time sentence for the majority. Any one may file a petition of mental illnessmerely by going to the office of the District Attorney or the Mental Health Counselor. Evidence also revealed that the commitment becomes automatic that the hearing is ceremonial rather than functional. In Los Angeles County the person alleged to be insane is not even interviewed by either the D.A. or Mental Health Counselor, In San Francisco County geriatric screening reveals that most petitions that are filed are nothing more than Family feuds.

Nowhere in the United States is there a greater display of mental incompetence of public officials, judges, attorneys and medics than there is in the State of California. This began with the Brown administration (to my personal knowledge) and the corruption has increased with each election.) It actually started to my knowledge in Whittier, the former home town of the President of the U.S.A. It has been a bitter reality for many years that the parents, the police department were helpless against the failure to act judicially in the involvement of the narcotics traffic. This has increased the narcotics traffic and includes doctors, pharmacies and dentists who actually are promoting narcotics. They are subject to no authority outside of themselves, and in this there is no self discipline. Nor do they attempt to recommend legislation that would make some form of restrictions on the unethical doctors among them. The San Gabriel Valley doctors, dentists and druggist Assoc. was formed because the doctors resented the idea of having to fill out a triplicate for percodan when it was proved to be a dangerous narcotic. One patient became addicted thru its use for a broken arm. (As a former medical secretary I was aware of how some doctors were promoting narcotics, and how narcotics addiction was being promoted by Mil-Mor Foundation.) This in itself would have made me a threat to the medical professional pride.

Page 2 of 14

I was also one of those that had what was tantamount to a death sentence to hide a failure to utilize diagnostic equipment, and to gain control of an estate. This was another reality that the officials would not wish to be exposed. I was also a great admirer of Mr. Nixon, and considered him to be more of a statesman than a mere politician, one that was symbolic of the true Christian ideals for which this country was founded, and representative of an era that we needed to be returned to, when the average small town boy could grow up and become the President a position he might earn himself without the backing of great wealth.

ORIGINAL

I also wrote a manuscript entitled Human Dignity a copy of which was sent to the American Medical Association in which I used Dr. Douglas D. Mc Kinnon as an example of an ideal doctor of medicine, one that practiced preventive medicine and made use of the diagnostic equipment that is essential today, for even a simple appendctomy has need of specific scientific tests. This apparently created envy among those who have not achieved this statuee through dedication to humanity, and the relief of human suffering. Those would be the ones that are dedicated to the profession of medicine itself and thus to their own positions as doctors of medicine. The former are never worried or concerned by mal-practice suits, to the latter it is a major concern.

One of the most eminent brain specialists is now in England conducting his research although he is an American. Dr. Grey Walter, but apparently the doctors here do not use his findings. It is possible to use an EEG and discern whether one has a dominant audio or visual learning ability. If one is of the latter to depress the cerebral cortex is to depress the learning ability, but so too has it proved that barbituates and sedatives diminish the visual reflexes. To diminish the ability to learn. The eyes of Sirhan in the pictures especially those taken afterwards have revealed an absence of reaction to light. This is the first test a doctor makes when an unconscious patient is brought in or a coma, to see if there has been brain damage. There was even admission that Sirhan had suffered a brain injury, were there any EEGs made? Were there x-rays taken, Were there any indications of his having been given electro-shock therapy? Were any tests made to see if he were under the influence of a hypnotic drug? H e was said to be requesting sleeping pills, but these are mostly hypnotic drugs even aspirin is known to have a mild hypnotic effect. These hypnotic drugs produce a state of automatism, in which the behaviour is automatic without conscious purpose or knowledge. The subject appears normalto an observer but the real personality is latent, such a person is not responsible for his acts and must be watched very carefully. He may carry our complicated acts without any idea of them or any aftermemory. (Taber s Cyclopedic Dictionary.) Post hypnotic suggestions are transmitted during the hypnotic state to be carried out later. Sirhan testified that he had no memory of having killed the Senator.

Page 3 of 14

I wrote an article entitled Paths Of Glory meant to depcit the common problems that war, assasinations bring, to all women especially, no matter what there party, race, creed, or color. To portray its futility and absence ofbeing united with a common bond of love and understanding that none ever occupy a position so high that they are above being vulnerable to such incidents , but in it I also revealed the probability that Sirhan Sirhan was not the one that fired the fatal bullet, but this I did not realize until it was too late one of the copies had been stolen from my room. I sent a registered letter to the District Attorney on June 17, 1968 and told him of this and ask him to try to secure it back, that it would have been Millie Morrison of Mil-Mor Foundation or her directions. I also went to the office of Joseph Carr the Chief Investigator, but was refused the opportunity to even talk to him by his secretary Miss Day. June 17, I recongized the inadvisability of returning to my former room and checked in the Hollywood Plaza Hotel, although I had no luggage and a broken toe. It while I was there that I had an attack of tachycardia, these I have learned to live with, but I also recognized the danger of being found unconscious so I explained that I had a heart condition and requested that Dr. Ralph Goldman of the Good Samaritan Hospital be notified in any

ORIGINAL

emergency arose and also gave them the name of my brother Col. E.E. Curran as being with the North American Air Defense. I rented an apartment at the Wilshire Towers or was going to, but would not have signed the lease because it was drawn up in the name of Patricia Ann Tierney and not as the receipt or my legal name as requested, but by then I also recognized the type of security that was given there would not be beneficial to me, but quite the contrary, a camera on each of three levels for the subteranian garage made it obvious one could be made to appear to be in a compromising position. I discovered this when the front door was locked and it was not even dark, nor would my key unlock it.

I received a refund, checked my luggage, and tried to find an apartment on Wilshire near a bus, and near the stenotype school I hoped to enroll in. I rented one at the Talmadge an exclusive hotel type apartment, but mine was one on the roof usually reserved for employees on 24 hour call. It had just been newly carpeted and the footsteps showed whenever any one entered during my absence, which was every time I left. I changed the locks on the brief case I had in order that one that might work the day before would not or used a chain to fasten it in among my clothes, I made it as difficult as possible for any one to enter and remove any papers I had that I might need. I also sent a registered letter to Mr. Joseph Carr to inform him where I was. I had previously placed in a safe deposit vault at the Union Bank duplications that included evidence of the failure of many public officials to render me assistance in protecting my life, my property rights and my right and ability to receive mail. (The latter is still being interferred with). I had written to the Regional Vice President or Director, Edwin Zeigler, on June 14, 1968 and again on June 17, 1968 to request assistance in protecting my bank account and to show there had been no true balance of the account because of the absence of checks. I have made many attempts to secure an accounting, but they have denied me this right. I still have money in the Union Bank a total of $675.00 if every check I wrote want thru, but I doubt if they did. This figure of $675.00 was by coincidence the amount that was said to have been all the money or support I had a right to, but I specified on the back of the check and had photocopies made with and without the endorsement, this enabled me to have a witness to the signature a Miss Rose Mary Davidson of the Americah Heritage Bank in Colorado Springs. This is the only money I have received other than the money I earned in New York, the failure of the New York Labor board to collect the shortages each week from my check forced me to seek assistance from Waverly Center in New York for one week prior to receiving the $82.40 that was supposed to have paid my train fare to Los Angeles, although I intended stopping here. They had previously informed me that I would be allowed $130.00. My disability check was held at the Law firm of Murge, Rose, Guthrie, Alexander & Mitch until after the 12th the last date for a change of address and 10days late to me.

Page 4 of 14

I had previously inquired at Marble Collegiate Church where my mail was being forwarded when I first went to New York, (with their permission) and had received the previous check there forwarded from Colorado Springs, Box 2249). I was told by a gentlman there that a check had come to me but he did not know where it was. This information disturbed the janitor especially when he also informed me that a large amount of mail had been received for me there (This I did not receive)

I had rented the apartment at the Talmadge with the stipulation that Mr. Wolinaw guarantee that he would personally see that I received all of my mail. I did not.

I not only made this specification I also [redacted] that it remained that it would be on the approval of my cousin Mr. Thomas R. Curran, the former General Manager of the UPI in South America and during that time he had his headquarters in Argentina. He was also at one time offered the Post of Ambassador to Argentina during the Perrone Regime, but declined. He later was transferred to London, England and was General Manager of the UPI European Division, and later their Consultant. Alexander Wolinaw was of Russian-French parentage, a member of the Argentine Syndicate, a former importer according to him, but he also resembled some one that often took the part of a sadistic european, prussian military role in movies where Americans were being prtrayed as being tortured. He was a very small man, I doubt if he was five feet tall, completely bald, and with connections with an expert make up artist, a wig, false eyelashes etcetera could have been very easily disguised as a girl in polka dots especially in the evening in dim lights. (He also answered the descripton in the paper of the one that planted the bomb in the English Consulate At the end of my moth, I had requested a few days longer but was suddenly told I had to stay another month, I refused and packed up instead. I went to the Family Service Association and Captain Latros assisted me in securing a taxicab, the cab driver was a negro, but he rendered me a service many white men would not have, and somehad even refused. It was with his assistance & that of two of the hotel employees that I moved out everyting in the cab. We made two trips, and one of the employees warned me not to return alone by the way he turned the lock. The cab driver returned with me and waited until I finished picking up the odds and ends. He even moved my stereo which was apartment size and these were at first put in the hotel room of the YWCA, and later entrusted to the keeping of Mr. Scotty, the Bell Captain at the Hayward Hotel, this included the stereo that I believed may have ben tampered with. I later moved into the Evangeline Residence but was told the day I moved in after i paid two weeks rent that two weeks would be all I would be permitted if I were not working. This enabled them to use my name & my cousins or his daughters who was married and residing in Argentina to transport dope etcetera thru unsealed air freight.

Page 5 of 14

I planned on leaving Calif. prior to Mr. Nixon's arrival to begin his campaign tour, however I left even earlier when I learned of the death and circumstances of it of Dr. Louis R. Nash. I went down and purchased a ticket for the first train out of town. I recognized the importance of having Mr. Nixon becoming elected. I also recognized that it would be too easy for his political enemies to shoot him and place a gun in my hand if I were any where in the area in which he was and the possibility of many being willing to committ perjury to accomplish this.

I stopped in Ogden, because I would have preferred to remain in a small town where it was easier for me to get around, but when I went to see Jim Whetton, he informed me that he did not need any more girls, although I had not asked him for any position. I said I wished to take acourse in stenotype and try to do some creative writing that apparently my previous efforts were considered to be quite valuable. I also warned him about the Argentine Syndicate taking over control in So. Calif. and pointed out the clean cut young men and women here and hoped they would keep it that way but he informed me that they too had changed the streets as they had in Whittier by changing street signs. He was fully aware that I had a letter from Mr. Nixon with me, and that Clinton Harris had refused to render me any assistance either in contacting legal assistance, Mr. Nixon or securing my Workman s Compensation. Jim acknowledged that I should be receiving it, but made no offer to assist, nor did I ask him to although he witnessed the concussion, he had left Whittier prior to the time the blood tumor formed and ruptured. (I signed a form to protect any future claims but did not press it at that time.) I had mailed him copies of the letter and explanations of it from Colorado Springs as well as the warning of the dangers of sabotage against many companies here in Ogden, including

ORIGINAL

Utah Light & Power, the Union Pacific Railroad, The Bell Telephone System the three General Motors Dealers or four. He apparently was not interested although he was aware of the stuffed ballot boxes, and the probable illegal expansion of Holifield's congressional territory, fortunately there were others that were informed that wereintelligent enough to act constructively. He saw me but refused to recognize me, the second time I went to his Agency, I had called the day after my arrival to tell him I had taken the liberty of giving his agency as an address but these were replies for three telegrams sent from Chicago. Senator Dirksen, Harry Fleming and the N.Y. Labor Board. I did not receive my disability check until the 11th making it necessary to go to the Weber County Welfare for Temporary assistance.

I have since requested an inquiry be made into the possibility of there being duplications in Soc. Security checks in variations of my name being sent out. I have received no reply , nor to any of the mail sent out, I was notified that the letter sent to me by the Dept. of Rehab. was returned although the street of Orchard is only two blocks long a 2500 and a 2600 block, the local carrier would have had to be informed that a correction had been made on the box application prior to being approved.

In Washington last Septmeber, I came out of my room to see three policemen standing by either room 611 or 610 and when the elevator arrived there was a basket in it to take a body to the morgue. As I looked at it I realized it was just my size. I sent many telegrams, and did receive a very important reply from Camarillo confirming that none had guardianship rights or that there had never been a declaration of mental incompetence.

my room was 601

I had not written any checks because of the lack of cooperation from the Union Bank, instead I requested a transfer of funds thru two Washington Banks, these claimed I had no funds. The checks that I had written for my hotel bill at the Bellevue, were where I was actually staying. These were the canceled checks that were returned stamped insufficient funds using the bank # 16/77 one The Talmadge had used for a check number. I Was threatened with arrest unless these were made good. My brother Col. Curran was permitted to send me $250.00 to go to Colorado Springs. I recognized what I was up against the first time I walked into the Main Post Office and saw the name of Congressman Evans onthe Directory and wondered if he were related to the Thomas Evans that had previously interferred with my mail. H e was also director of the United Citizens for Nixon at the Willard Hotel, but what became of the campaign funds??? none were spent in Colorado Springs. I had the only bumper stickers in town, these I placed on my motel windows, and I also had the only Nixon lapel pin although there were many for Evans & Humphreys. Reagan made a pitch for a local Senator & Congressman both of whom were defeated at a so called campaign fund dinner, but none for Mr. Nixon.

Page 6 of 14

After the massacre on the Campus in Texas, I sent in evidence of the lack of competent medical attention to the young man that went beserk, I recognized the dangers of the power of suggestion being misused and even prior to the manuscript The Secret Weapon of the Communist did send to Gov. Reagan thru Max Rafferty this evidence in order that no such incidence might occur in a Calif. Campus due to the use of hypnotic drugs that coud be used without the victim being aware of it. This too was included in the material sent to Johnson, the A.M.A Senator Dirksen, Columbia University (Dr. Margaret Mead) Bishp Sheen and a redemptorist priest Philip Aggeler. in which I reported Joseph Veich of Whittier, as one that both the archdiocese of L.A. and the ELA Medical Assoc. did not believe had the true credentials of a psychiatrist. I stated that I believed that it was necessary for a Congressional investigation in the interests of our national security. It was not until later that I did

cousin T.R. Curran and Mr. J. Edgar Hoover [redacted] the same time. I later sent them to Johnson, Secy. of Health Educ. & Welfare, Bishop Sheen, Dr. Peale, Cardinal Mc Intyre, Cardinal Cushing and Gov. Reagan, and The Right to Life committee, there were still two unassembeld copies in my home the last time I was there, and I requested both law firms to secure protection for these, Lawton, Christenson, & that of Curran Golden Mc Devitt & Martin. The not only failed in this but managed to make it appear that Mr. Nixon was the one that failed to render me legal assistance, simply because I knew of none that was qualified. I asked his assistancein securing legal assistance in Calif. butthis was when Thomas Evans answered a letter addressed to Mr. Nixon personally. I had placed Mr. Nixon in a difficult position politically and unitnentionally myself. I therefore secured the evidence of who were the guilty parties in a safe deposit box at the United California Bank in Whittier, there were duplications that I decline to state where they went or how. There were also duplications that were placed in the Union Bank at 8th & Hill in Los Angeles. that I opened up on June 4th election day the Calif. primary. I had an affidavit drawn up at the Wilshire Western Brandh of the Union Bank, giving Mr. Nixon personally the right to acess to either box and that he was the only attorney that did have, and that my cousin Thomas R. Curran had rights of coownership, but I had not been able to sign a card for him and did not trust the mails. I also had an affidavit that stated that I had one charge account at J.W. Robinsons that I was not using that I had no hidden assest in any bank vault, these originals were left in the deposit box at Wilshire & Western. I recognized the technicalities that might cause some to declare them invalid or misinterpret them, so, I had another one notarized on July 19 to replace the one on July 12, 1968 that gave the same authority but specified the relative attorneys Curran & Lawton were no legally empowered to enter. Mr. Nixon & Mr. T.R. Curran were the only ones to ever be given any legal authorization to make decisions in regard to the sale or publication of any of the manuscripts including the comparative analysis of the brain, the mind and a television. The first one was written in 1964, in non-technical lagnuage and intended to demonstrate the indiscriminate viewing of television, but also a demonstration of the thinking that Dr. Daniel Block had described as paranoid. and unrealistic. A copy of Human ignity was sent to Holifield four days after the others, my intution had told me to have the others arrive first, but I could give no logical reason for the delay at that time. In a letter to him (copies had previously gone to Senator Dirksen of the letter to Holifield, It was an appeal to prevent the administration of electro shock therapy to reduce a woman to the level of an animal. Those who failed to act apparently have been deprived of even their natural intelligence now, and in the desparation they hoped to drive me to, they see but a reflection of their own. These men that sought to control the thinking of others in order to rule the world have learned that another human being may thru hypnosis or shock therapy control only an empty shell, an empty body devoid of a personality, a human soul. Those who failed their responsibilities, no matter how high or low as employers as elected or apponted govt. officials, failed themselves and their own personal families most of all. They have dishnonered their community, their country, the dignity of man. The evidence in the safe deposit boxes reveals who had the opportunity to act to prevent the damage thru colored T.V. to the hearts, the minds of our youth via Pay T.V. & the General Telephone Comapny, have the guilt on their ownselves they sought to publically impute to Mr. Nixon, myself and my only son.

Today in a Los Angeles County prison a young Jordanian national sits with a death sentence over his head, one that was imputed to him to present themxxxown by others who needed a scape goat to protect themselves but those who would use the children of others, those that are deeply and sincerely loved as shields to protect themselves are not worthy of the positions they occupy whether it is civil or ecclesiastical of any denomination and there own children and grandchildren they dishonored most of all.

I do not doubt that there is a sorrowful mother that sits and waits in agony, awaiting the crucifixion of one that was destined to be a child of God, in a world of peace and brotherly love under the Fatherhood of God. The God that Created a Universe, and has given to mankind so many great blessings was crucified Himslef, that men might learn to know the truth, how to live in a world of light and not sit and grope around in the darkness. It is this invisible God that gives to mothers every where the strength to hope for miracles in the face of despair. Surely one sorrowful mother of two thousand years ago is having her own heart pierced again in the heart of every mother that ever sat beneath a cross.

Do you know that love makes no sacrifice, love never counts the cost, love never dies, love regrets that it can not fill all the human needs of any child, love desires happiness and beauty, but love also recognizes that love has to be freely given and have no ties to bind, for only then can the love be completed and fulfilled, love that is said to be an obligation is nothing more than a debt to a lower self an empty ego, that takes what it does not or can not give.

Who was it that failed the young Jordanian national, the Govt. that failed to adhere to the immigration restrictions not in denying him access but by denying that a sponsor can only sign a paper without recognizing the privilege of helping another partake of a better world. A Govt. that forgot the dignity of mankind can never be bought for in the Garden of Eden, there was everything Adam & Eve desired, there every want had been filled by an Indulgent Loving Father, but the one thing that was missing was the grace to appreciate the multitiude of blessings, these were taken for granted. This is the secret of happiness, not in having everything one could desire but in appreciation of what one has been given. The Father of Humanity too had an error to correct, the right of sharing in the creating of a more beautiful Garden of Eden.

A Govt. that forgot to remember the heritage, the ideals for which this country was founded, the four freedoms, one that forgot that there are none endowed with high positions that do not bear a corresponding obligation to act for the good of all, but the one that grew so accustomed to an economy geared to war & profits forgot the inestimable worth of every child. These are the human temples, the human hearts. the minds, that have a need to be filled with creative ideas to construct a brighter world, it is not in the number one has, but in the quality of the contents poured into these temples, that draw out the inherent goodness that an infinite creator has endowed a human heart with the capacity for. Children are not born with pride and prejudices these are aquired only when one loses the gift of gratitude, one need not ever possess a world of material things if one can but possess the ability to see the beauty in all things.

How is it possible for a young Jordanian National to see beauty thru prison bars, to look out at a country that once held promise and hope ? He stated that Jesus Christ Himself could not have saved him, but would not this be a strange remark for one of his nationality or creed/ or is he a Christian. If Christ could not save him it was because there are no redeemers to be the instruments of that saving of a human life. This miracle he needs is a simple but forgotten one of simple justice, investigation, and a fair trial based on reality, medical evidence and then objective analysis.

There are too many interested in saving their own faces to permit the truth to be told, they would rather go on heaping injury to the insults of the despotic aristocrats that can afford to be wrong because they have the political power, the wealth to control the destiny of a nation, a nation that would rather be able to remain poor in order tha they might never be bought or sold out.

If one only has a face to save, What became of the soul????? Surely it must be the Divine retribution that caused them to lose that which they caused so many to have buried alive within them in those with the latent personalitys, the dormant souls. To have a personality, one must first become a person and no two human personalitys are exactly alike. No two humans ever react to the external circumstances of life in an identical manner. None have yet given an objective analysis of the young Jordanian without revealing what they expect to find there.

One claimed that he was substituting his own father, but there was never any personal relationships, therefore this would require a generalization to be objective. What is every father ideallically the symbol of?? An invisible, ideal Father that is perfect, but also something enough of a human father not to expect more than he gives. What would Senator Robeert Kennedy represent to young Sirhan? What was he in reality a Christian leader, if there was rebellion could it have been in the Christian leadership of the world of today? Has there been justice in this Christian leadership of all denominations to the young people of America, much less the nationals?

The Doctrine of the Indulgences split the Christian world asunder and this division has increased until nowhere is it more apparent than in the Church of Rome, for it can no longer claim to be Catholic since it is no longer universal in its teachings, nor can any other denomination claim to be without its dissenters. The shepherds of mankind still quarrel among themselves as to who is right, forgetting that it is what that matters. The wolves come in and steal the sheep and the young lambs are still being led to slaughter. This is the curse of the Church of Rome that has been passed thru too many generations the demand for being infallible, when the Creator Himself is still seeking to perfect His own Creations thru the hands the hearts, the human wills that are united with His. In a common bond, a common purpose of a world in which there is peace on Earth for all. One can never give up a human will, without surrendering it to another human that is also prone to err. One can never give up the right to make a decision without trying to take this from another. One can never give to the rich the right to do wrong or be wrong, one can never make a reparation to the young people of America for having failed to pass on to them at least as much as we were given, a world in which there was hope for peace and harmony and a hope for the foretaste of the happiness of heaven while still here on earth.

Who paid the farmers not to work, who dumped the vitamins of health and strength in the ocean by the carload, while there was still so much poverty here in the Southern States, that candidates always fear if not securing the votes, the confidence of? Who forgot the value of the rotating of the crops? Who forgot that to be independent and free and lead the way, we must also be self sustaining in our farms, our dairys, our ranches. Who caused the cities to become ghettos, if not those who advertised the large welfare payments, but failed to inform them of the rest of the truth, that a Dollar in New York, or any big city does not go as far or buy as much as in a small community. Do we not have many ghost towns thatonce had utilities in many with durable constructions of an era that built a home to endure that could be reclaimed. Do we not endanger our industires by having them so close to a shore, it may save on transportation, but does it not double the risks of defeat and invasion by failing to support the railroad in times of peace so they will be there in times of need? (Did the railroads or unions either one secure unemployment benefits for railroad employees under the Soc. Sec. Act) There will always be times of inequities that will require changes and rearrangements, but there will never come a time when any nation, will ever be without the need to participate and be a vital part of the world but so too is this true of the individual worlds, the human soul

ORIGINAL

If the young Jordanian National did not kill Senator Kennedy, who did? Who actually did the killing and who planned it and why???? Who would have gained ? It happened in California where A governor and an attorney General of the State knowingly tolerated the imprisonment of many to bury the diagnostic failures of medics (failure to try to make a diagnosis) but this too was the real crime on the Campus in Texas failure to make use of the diagnositic equipment that research has brought about, and a Govt. that failed to take proper disciplinary measures then. One medic that is undisciplined creates an epidemic of them, but so too was there another pseudo-psychiatrist that was seeking to destroy the minds and hearts of the people in the Whittier area. Those who were aware of this failed in their responsibility to themselves, their professions, their own families, the community, and the nation. Caution among the undisciplined was not even necessary for they had learned that the Govt. officials at that time would help them and tolerate their own incompetence. Failure to use their talents for the benefit of their fellowman. This is how they repaid their debt to the country that had made their educations possible, and provided the funds for the research. The scientific tools they did not need to use, they forgot that only God has the power to see into another human soul, a human mind, but California was the State that has denied the values of human lives, human souls and tolerated the mental incompetence of others and blame it or attribute it to those who have no power politically to help themselves.

(conjectures)

Thomas Lynch, the Attny. General, and Reagan were the ones that might have gained politically by the elimination of one they might have seen as a threat to the achievement of their political aims, and they both would have gained had it been possible to implicate Mr. Nixon even indirectly. Who could have investigated it, who failed to fill the office of District Attorney, the same one that has been tolerating the lack of investigation prior to condmning patients to mental instititions in order that the politically powerful might steal their estates, but then he too had failed to make restitution in correcting this or preventing its reoccurrence when he had the opportunity to do so. He failed to face up to his responsibility to the people themselves when he received a copy of Paths of Glory that inadvertently told him the truth. Instead time and energy was expended to render me helpless, in order to be able to secure the evidence of his own failure to do so. A false felony charge might have enabled him to have a warrant to secure the evidence of the office of the District Attorney tofail to have the mental competence to distinguish between a civil suit and a criminal offense, but there was a chance that it might be attributed to Mr. Nixon instead of to him, but in this too he failed so while they were keeping me from having any assistance the mushroom of evil grew. They hoped I might despair of finding assistance, but then they forgot that I was aware that my sons world, his future, his happiness could never be purchased at the price of another and while they sought to discourage me, the evil still grew and reached epidemic proportions.

(conjectures)

Page 12 of 14

I was the mother that tried to instill in my son a respect for authority, but discovered one day, there was no authority left to respect because none had the courage to administer it with justice. I once tried to instill in my son a reverence for human lives, but one day discovered that the State of California tolerates the willful destruction of a mothers love and life, A woman no longer was a person in her own right merely a chattel to be destroyed if one could profit. My personal hope became the election of Mr. Nixon, not that he might render me personal assistance but that he might restore respect for authority, by the administering it for the welfare of the people as a whole.

ORIGINAL

If one were to analyze the analysts opinions of this, one might come to the conclusion that men who fail to use the power of their position for the benefit of the majority are the same ones that fear losing those positions, and this is the fear of failure when in reality the failure was that of the willingness to try, to seek to inflate their own egos, by deflating those who oppose them, but an ego can be deflated but a person can not, and the envious greedy men who sought to destroy Mr. Nixon politically failed because Mr. Nixon was on Gods side, they were not. Mr. Nixon represented freedom and justice for all, they represented the freedom to do as they pleased. When one seeks to take away an intangible, they mistakenly seek to take away the outward manifestations of the hidden value. Character, backbone, moral courage that has been earned by effort and thru the right use of personal talents can not be destroyed. I saw its beginning in Whittier, in which men resented the lack of political coat tails for them to ride on, so they went over to his opposition. Holifield.....They did not expect Mr. Nixon to win but then neither did they care if he did, for another Republican came along that was more to their personal taste of rendering them assistance in cheating their employees, in placing the burdens of taxation on the populace. (Gov. Regan's property holding are so extensive, he resents the taxes he personally must pay, he has managed to have them reduced each year thru political connections but the Domocratic Central Committee chairman was a woman by the name of Watson. Was she the wife of the tax assessor?) Is Regan a Republican or Democrat, it is difficult to tell for both parties have the subversive element in them and he has only been carrying on the policies of his predecessor)

An ad in the paper a few days before The Calif. primary had Holifield listed as supporting Lynch's uncommitted delegation.

Thomas Lynch, was one of the hold overs of the Brown Administration, that was fully aware of the injustices being perpetrated in the California Courts, but he no longer had to act for the benefit of justice there were none big enough to, for we had become a disunited states with no Federal authority to act when States fail to administer justice. They still quarrel mainly over who has the right to spend the funds. They also caught a glimpse of what Mr. Nixon would represent when his own personal income taxes and financial holdings were bared to public view, those who could not do the same feared exposure. Regan today is pushing a bill that would place taxation burdens on the middle class no matter how many dependents one might have, but so too was he the one that signed the bill that permitted the medics to claim to be able to predetermine the mental health or mental capacity of an unborn child, when in reality they can not evaluate the mental health of the adults. In so doing they revealed their own mental incompetence, the inability to use their acquired knowledge, applied objectively.

Page 11 of 14

Thomas Lynch was also the head of the Lynch Delegation that was not committed to any specific candidate, the absence of the outstanding contender would have enhanced the choice of the Lynch delegation. Who was it, Holifield, the Congressman that had usurped territory from Mr. Nixon, the one that was on the atomic energy committee, the one that was on the military affairs committee, the one that was reputed to have the communists backing to gain power? This was the question I asked last summer in Washington? He was the Congressman that failed in his duties to seek a Congressional investigation into the pseudo-psychiatry and used postal patronage and the General Telephone Co. in Whittier to completely isolate me from contacting any assistance. There were those that might have but they did not have the moral courage to act either, nor did they wish to become involved. This lack of willingness to recognize their own individual responsibility to the young people, to their country has jeopardized their own positions and this they sought to hide. The Catholic doctors, priests, and attorneys that prevented me

from contacting Mr. Nixon or Senator Dirksen. One can not place the welfare of any segment of society as being of any greater importance than that of the whole, one can not permit conditions to exist that are detrimental to the entire young America without jeopardizing the segments. One can not permit the crucifixion of a young Jordanian National without recrucifying Christ in him. One can not deny the benefits of a just and fair trial to one young man without exposing the injustices that would be the fate of the majority in a society that tolerates this.

How many young men would have the capacity for intuitively recognizing that seven people can not be injured with only one gun. Who were the real perpetrators, who actually did the killing? Who had the opportunity to take the gun from Sirhan and in the heat or wave of confusion exchange it? Who was it there to motivate the young Jordanian that probably had his own personality rendered dormant and helpless, was this Alexander Wolinaw, he told me in a phone conversation that he had killed Robert Kennedy, but he may have done so expecting me to tell this to the D.A. He had the opportunity to steal a copy of Paths of Glory and may have expected me to become involved, giving them the opportunity to silence me. I had learned there was no authority that functioned for the benefit of the tax payers, it was being used to hide the scandals of the higher echelons of our society. This too gave many the opportunity to steal the manuscripts they wished credit for without earning it. As long as they could keep me helpless, they had a chance to steal these.

The Redmptorists that might have were subject to the will of a Cardinal who could not afford a scandal. One of the non-profit charitable organizations (so-called) was Mil-Mor Foundation, it was a state supported alchoholic Rehabilitation center that in reality was nothing more than a front for narcotics addiction, Millie Morrison was the director and female Christian anarchist that ruled by threat of expulsion, I only talked to her once and she stated that she would throw any one out that voted for Richard Nixon. (Chances are those who did vote, did so but quietly to be able to defy her inwardly if not openly)

The men in the armed forces too would have the intuitive ability to recognize that more than one gun would have had to be used, the doctors with knowledge of the function of the brain, the notable absence of information that was silenced by a court order. We have lost our respect as a nation because we lost respect for those who occupied positions of trust, and if we have no self respect as a nation, then neither can we expect other nations to respect us.

Is there not the possibility of a previous injury from the rock the Senator was struck with? a factor that might have healed itself in time or formed a tumor? I never heard Senator Kennedy speak prior to his death, only the commercials, and in these I noticed that he sounded very much like his brother, but there was something missing in these because there was a flatness about the voice, this is one of the effects of injury to the frontal lobe, it is called emotionally flat, but its effect is the loss of the inability, to transmit ideas or meanings that correspond to the words. Is there not scientific equipment that can test the pitches of the voice to identify them, were there ever any comparisons of the tapes of the voice prior to the blow from the rock and after?

A man that was informed that he had terminal cancer such as Jack Ruby had might be willing to be a martyr for a party, for he might have nothing to lose. There was division in the ranks of the democrats then. Who was it that failed in his duty to investigate the assasination of President John Kennedy, is it the place of a Supreme Court Justice to

conduct investigations or listen to the accumulation of facts and evidence after it has been accumulated by both the defense and the prosecution. In the case of the assasination of a President would this not have been the role of the Attorney General of the United States, with the assistance of the Federal Bureau of Investigation? The man that failed to accept the responsibility of his own office was the same one that became vicitmized by a repetiton of the lack of justice, the lack of respect for the rights of the people to determine their own choice at the Ballot box.

The enactment of gun control laws will not eliminate assasinations, nor will it appease the people. One must first find the cause to be able to effect the cure. Could it be a failure to give a healthy respect to the young for the right use of these. But then we have become a nation that has not the ability to use the other material things for their specific purposes such as scientific equipment to make a diagnosis. The legal minds no longer need use their acquired knowledge in a court of law, they do as they please by pleasing the party in power. As a nation we do not make use of these material blessings for the purposes for which the Divine Creator intended them to be used. Instead there is a loss of the sense of values in the things themselves so it is now quanityx instead of quality.

A long time ago, at the first outbreak of violence that I remember, at a Southern California School, it was one that was pro-Cuban, there was also the wife of a doctor from the Good Samaritan Hospital that spoke to the Mothers of St. Marys Parish School. She warned us of these things that have come to pass. The main point I received was that it would take a strong faith, to counteract these dangers. I recognized she was telling the truth and this I wanted for my son. Faith in an invisible God, to sustain him in times of danger or times of need. Some seem to take it for granted that membership to a church or specific religion is the same as having faith.

A religion that exists only in words is an untried, impractical theory and therefore to have a proven value the words must have a practical application thru the every day living of them. These acquire a value but only to those that choose to live them and then only in the measure they have been lived. This is what transforms a religion into a living faith, but its value is only to the person that lived them and Catholic, Protestant or Jew need only live according to their own. The Church of Rome can never prove its infallibility by proving every other one is wrong for science has too often proved the fallibility of their decisions. One can never find security in membership in any organization, specific creed or association because this too can be lost or proved to be of no value.

I placed a petition on the Altar of Perpetual Help, for I recognized if my own son needed a Guiding Star then too so too did the other children. I had always requested the Source of Perpetual Help to Mothers to render me assistance in guiding him, and if it was not possible for me to be the one to recognize his needs and fill them to please let there be some one else to do it for me. I can not give my son respect for authority , for this is something I once had but lost, but we now have a President that can with God/s help and enough of those who care to follow him to restore the administration of authority to function for the benefit of all.

OFFICIAL

He can not do it alone, for society is much to complex. When men* fight just battles, they find God on their side, when men protect the rights of the weak, the helpless, they do not fear their own human frailities. When men give themselves the right to examine the consciences of others, they reveal their own. When men expect to find evil in another, that is what they too will find, but how can they know or be sure that it is not just the evil of their own thinking them to be. Men who have failed to defend the homes, the people that depend on them because of their position in society, they fail a sacred trust.

*men in this sense also include women here

The ability to utilize the intelligence is something that is very personal, it is not dependent on how much one knows, or how many degrees one has, nor is it a possession. It is an ability and must be used. One need not possess great talents, but in Biblical times talents were a medium of exchange, coins. Talents too can be personal abilities including acquired knowledge. In the parable of the talents, There were two servants that were rewarded for the manner in which they used their talents. One invested his wisely and earned an increase for the Master, one tried but failed, he too was rewarded for his efforts if not his successes. It was the one that buried his for fear of losing them that was rebuked by the master.

I was the Catholic that voted for Mr. Nixon in 1960 because I sincerely believed that he more truly personified the true ideals of Christianity. I did not hesitate to say so. This was an unpopularity contest among the elite.

In 1968, I was the Protestant that voted for Mr. Nixon, I became a protestant for the same reason millions of others have since Martin Luther. I do not believe one can ever repair a wrong by a contribution of alms to an institution. In civic circles this is called bribery, by buying political favors. It just so happens that I did not ever see it the way others have been taught, but then I learned my catechism lessons from a mother who saw to it that I returned the pennies that I stole, before I said the words . It was in this way I learned not to steal pennies from another. A reparation must match the act, the sin of detraction calls for a retraction. Gossip* is never considered a serious offense but in reality it is gossip that is damaging to the reputation of others, and how many of the psychiatrists comprehend the psychiatric truth, The hidden guilt we see in another is but a reflection of our own. If it is hidden then would not the speaker have to be aware of it, and who is it that sees the anxiety neurosis of the American people as a sense of hidden guilt. The medical profession that looked away from its own sins (ignorance) have placed themselves in the position of being guilty of being the mill stones around the necks of their fellow members. The attorneys that use their talents to gossip about the ones that use the gift of tongues to defend freedom. The judges that make decisions on precedents, or an opinion another judge once rendered or the social position of the defendant. The district attorneys that promote themselves thru promoting the party in power. The adults in this world that have no children that care not about the world of tomorrow, the parents that expect to take away from the children of others to give to their own, cheat their own most of all by depriving them of the right, the ability to earn their own human dignity.

Page 14 of 14

* Gossip was once considered to be the vice of women. So compensate for their own weaknesses

Mrs. Patricia D. Stoffle

Mrs. Patricia D. Stoffle

2560 Orchard Avenue
Ogden, Utah 84402
April 24, 1969

Chet Holifield
Member of the United States Congress
c/o Postmaster, Main Post Office
Washington, D.C.

DUPLICATE

What was it that my mother saw when you took her to keep Cam company to witness an A-Bomb test outside of Las Vegas? This was just prior to her death and did you really think that she would have told me anything that might have jeopardized my life? Is this why she had a premonition of death and why when she was killed in an auto accident near Baker, that the Chief of Police of Las Vegas at that time found a note incidating that she did not expect to return alive to her own home? She left it on the dining room table of her home in Las Vegas at 846 Kenny Way.

My brother was an air force attache in Damascus at that time, there was nothing phenomenal about my believing that he should be notified prior to any decisions setting a time for the funeral. I simply believed he would return if possible and this he did. This is what one might have referred to as a family association since my brother loved my mother and did not have the opportunity to see her prior to his departure for Damascus, Syria, and X Jordan.

Apparently there must have been a skeleton in the closet at Magna Corporation that you wished to hide. All I did was the accounts receivable and was required to keep in perfect balance, this I did by a trial run on the ledger every 10 days. However, there were other restrictions that were part of this job too, such as seeing that there was a purchase order for every invoice for the precision instruments that went to Caracas & Arabia. This was essential to protect both Magna Corporation and the customers such as Esso International. With the proper invoices and purchase orders the overseas shipments were the responsibility of the purchaser when they arrived at their destination. American goods being used by American Companies. (This would prevent them from being used by the wrong people)

We were shown what was supposed to be classified information about the saline water project. I saw nothing of interest or value in the film and wondered why they were showing this to the office help. It was a film but left no impression on me because it was of not interest to me. Was this an attempt to use film and and subliminal perception?????????My brother was in Caracas during the time I worked at Magna (He had been given training for a position here in Ogden...Were you instrumental in having this altered to an assignment at Caracas?) I doubt if he even knew I worked there until recently. (No precision instruments were shipped there without purchase orders either when I did the accounts) I was not even corresponding with my brother then, possibly the results of the electro shock therapy I had in 1956 that did not destroy my ability to think, to make decisions, but broke the bond of familial relationships. I did not see my brother again until May of 1966.

Are you aware by now that electro shock therapy effects can not be predetermined, nor can one be hypnotized that would not be willing to, nor would one act according to a previous concept of morality (willingly accepted) One may be conscientious without being inhibited. My brother entered the Air Force in 1940, he was a good soldier and was promoted rapidly after he received his wings. His character and personality were carefully molded by my mother, in spite of hardships, you see we were not unwanted, unloved children, and we never had to bear a sense of guilt at being a burden to her for she did not see us that way herself. To my mother we were a sacrdd trust, it was her role to give us guidance and direction, but never domination. We were permitted to make our own decisions, to have a free will of

contrary

our own. Many mothers seek to compensate for their own failures to develop the conscience & personality of a child by dominating them. Or might say seeking to possess their souls. My mother did not.

DUPLICATE

My brother Tom, amazed many because he too was quite brilliant, was he not? You gave him an appointment to West Point, the first test was excellent in everything but math, so well that he was sent to Cornell for a year at the Army's expense to study math. This too was unusual for one to have such a high score in logic and be poor in math, but then my son also received poor grades in math but after graduation from high school did exceptionally well on intelligence tests. (Is this attitude derived from the fact that one learns to reason in the primary grades thru reasoning problems? These use words. Is it a coincidence that my brother Tom too was given electro shock therapy? What about my brother Jean, was he given some in Texas to diminish his memory, for the deliberate induction of amnesia so that he would not be able to remember that I had rights of inheritance in the Tierney Trust Fund? You were aware that sedatives and hypertensive medications would also diminish the efficiency of his cerbral cortex, as well as create loss of initiative and low blood pressure.

My son too was the victim of an unprovoked attack and taken to the Stanford Hospital for a nose realignment. (May of 1966) This can be dangerous too for it very often causes a young man to suffer from sham rage as does electro shock therapy. (That was the nose bleed that cost the insurance company almost $300.00 for an overnight stay in the hospital) My son had been my source of strength and encouragement in the months that preceded that, but I myself believed that he should move away from home because my son loved me and it was difficult for him to see my difficulties. He was helpless to help me as was my husband. They were not attorneys, they were not doctors. Professional agitation came from many sides did it not?? But failed to drive me to desperation as many hoped.

The paper said that you were instrumental in the formation of the Transportation Post, but so too do I remember the gossip that linked you with the Communists at the time you first ran for office. Your red tie identified you as being sponsored and backed by them. Your appeal to the unions and laborers also would be along communistic lines. At one time Helms Bakerys were a fine organization until the professional agitation put the union in. They do their dirty work and leave.(Bob Schultz) He used to be in the cleaning business and would have had a knowledge of the effects of reversing the carbon dioxide in a refrigerator unit. This was done with a celanoid to make it appear to be my husband. My husbqnd would have had no understanding of the effects of the odorless tasteless gas. In this case my sons deviated septum turned out to be a blessing as did his fathers and mine. It diminished the intake of carbon dioxide thru inspiration. It became worse though after I called the Sears Service Dept. to fix it, that was when I learned that it sounded like a reversal of the odorless tasteless gas, this kept only milk and cheese products safely, meat became contaminated in a few hours. Whatever was causing the refrigerator to sweat also was causing me to do the same. It became necessary for me to sleep out doors in the day time and I closed off the kitchen and sat up at night. (intuitive action)

My son came to take me for a ride one day, and I accidentally bumped my head when I got out of the car, this made me realize that even an accidental bump could cause my husband or son to be blamed for my death.

One could hardly have blamed my son or husband for the carbon dioxide staind on my clothing (purchased after moving into the Wm. Penn Hotel) This toxic poisoning created a non-functioning kidney and the poison poured out my pores, although it was not so noticeable at the Wm. Penn. I had learned to recognize an odor. It apparently was in my blood stream because the yellow carbon dioxide stains were

on the right side of my neck only. This too created problems of making muscular movements being more difficult. (That is why I refused to pay my hotel bill until an attorney or public official tested the stains on the clothing, but that was before so many other incidents tok place and I left California, in order to preserve my rights to life, liberty and eventual rehabilitation.

DUPLICATE

I saw a red tie on a Mr. Lake one day in the cafeteria [illegible] Bldg. and remembered yours, but then he was the one that was supposed to have seen to it that I received my rehabilitation and never did. I applied for this in Feb. of 1966, it was eventually approved for the Bryant School but had I been able to travel 30 miles to school, I would have been able to work. I requested Whittier Business College, but upon trying to use the stairways, I found them too exhausting and repeated my request for stenotype training thru La Salle University. At one time I was told my husbands salary exceeded the minimum, but this was supposed to have been thru Soc. Sec. and not part of the poverty program.

I applied for stenotype in Washington D.C. but was not there long enough to be refused. In Colorado Springs, I was told that in 1967 their allotment had been used up by March, and no funds would be available until January, but I left Colorado Springs on January 8, 1969. The Rehab. here in Ogden could not secure my records until the end of the period indicating a check is being paid to some one in my name. There was a stenotype studio there that was supposed to be a school, but also a correspondence course, I tried repeatedly to find some one there to enroll and pay my own way while in Colorado Springs, but none were ever there. n HOw many times have funds been granted and approved but never given to me and who would be cashing the checks?

Did you have your sights on the Vice-presidency? Thank God you did not succeed. Can your children or grandchildren be proud of the kind of a legislator you have been? How can you protect them from the crimes of the enemies of humanity that went out over the T.V. set up. These are crimes that none can compensate for, nor would you permit me to reach any that would render me assistance in providing the evidence of how it was being done. These are crimes that are on your soul not on mine, in your expectation that I might become desperate, you could only see a reflection of your own despair.

Who placed Clinton Harris in a position in which he needed to sell his ranch, a former employer? a former General Mgr. This and the Oldsmobile that was purchased by Mr. Nixon from General Motors thru Harris might have been made to appear that it was a political token, but it just so happened that I did the DMV according to my own judgement, and not as some one expected me to do. His ranch was in Colorado, is it in the area of the Air Force or part of it? Which committee would that come under Military operations? Last summer Jim Whetton had a ranch. Did he sell his thru you, is that why he chose not to recognize me when I came to Ogden. Apparently some people do not wish to have honest accountants any more. In New York some are being paid $15.00 an hour, but these are not the type that use the ledger systems and have regular accounts receivables dept. Although any General Motors ~~system~~ Dealer that adheres to the General Motors system of Bookkeeping where a monthly financial statement is used, probably not only has greater protection from less repos. but less trouble with the internal revenue audits being investigated. How can any company that has no accounts receivables such as Magna Corporation had ever withstand an internal revenue audit. Without these, firms are very apt to have to dig deep to pay back taxes.

Your pseudo-saline water projects, your postal edicts, your stuffed ballot boxes all have failed, have they not? You over looked one very important factor, and that is hope springs eternal in the hearts of American mothers for a restoration of law...order....and an authority that will render us assistance in administering that authority to give protection to those who

DUPLICATE

recognize the need for it. We very often find that we [illegible] because of the likes of you, but somehow that is when an invisible God sustains us to somehow keet trying, to keep searching for a better way.

Following the year I worked at Magna there was an extensive investigation of our income tax. Months were spent in looking for an error and finally the investigator had to be transferred from the downtown office to Hollywood to claim we had to pay on the $800.00 we paid a relief driver to take over Stans route when he was in the Hospital, but we were also told it could be taken to court to establish a precedent. This became obvious that it was the Bakery that was reaping the benefits of a dual deduction, and the men were paying for it. but the bakery too suffered a lost cause. In letting the men down, they let themselves and their own families down most of all.

Dr. Breitman too gave me a fringe benefit of a major medical insurance but reniged because it would reveal his own incompetence and unreliability as an employer or doctor. I never received the benefits from this (over $3,000.00)

Clinton Harris too, did not have to assume the responsibility of an employer, I signed the wormans compensation claims in 1961 to protect any future claims, this was paid into a private carrier and I was told the state had no record of it being turned in. Or did an office manager collect it in my name, as secretary of his incorporation, he might not have had much to say about it, if she did. His lip service as President of the Nixon Committee would not be associated with you but imputed to Mr. Nixon.

Under the Nixon administration honest accountants will be the ones that receive the premiums. The knowledge that we preferred to pay our own taxes once, to asking for political favors apparently gave many former employers or prospective ones the jitters. Would the FBI be the ones to turn to if one were inclined to be a tax informer. I recently did seek to protect myself from any false charges by informing the Internal Revenue Service in Washngton that there undobtedly were some claiming the rights to handle estates for me with the use of an illegal letter stating that I had been declared incompetent, when in reality three attempts to render me so have failed, and not even a declaration of mental illness was secured.

I am therefore establishing my residence here in Ogden, Utah to protect my life, my proerty rights, my rights to have medical assistance, legal assistance and rehabilitation even if I have to pay for it myself. I had to leave the State of California before the Dept. of Mental Hygiene could render me any assistance and provide me with the necessary documents. The only alternative would be Canadian citizenship and I doubt if Canada will be any safer from the effects of your incompetence, avarice, and greed than is the U.S.A.

It is no coincidence is it that the doctors of the Good Samaritan Hospital in Los Angels, were the same ones that you lied about and had the medical reports substitutud in the Soc. Sec. File. Apparently there were actually only three tax evaders among those I saw that you could weild a club over. They were also the same ones that attended Kennedy, but why was there an injuction to silence them? Was there surgery or just an autopsy. Was he still alive when they were called in? Surgeons do not operate on a skull with only half a head shaved.

Breitman Clay Foley

Good Samaritan

Your every attempt to break my spirit and discourage me has failed, and will continue. I am in the one out of every 9 working people that are doing without because of the Social Security Hoax. The other 1 out of the 10 would be the civil service employees of the Soc. Sec. Dept that are not interested in their fellow Americans, but they too are tired of being broke and can not see beyond their own noses.

Mrs Patricia D. Stofle

Mrs. Patricia D. Stofle

Post Office Box 965
Ogden, Utah 84402
April 28, 1969

Mr. Jay Kramer, Chairman
New York State Labor Relations Board
Southern Regional Office
270 Broadway
New York, New York 10007

DUPLICATE

Dear Sir:

I have before me a letter from your office dated March 3, 1969 in which I was advised that the Division of Labor Standards at 80 Centre Street, New York, New York 10013 would be the proper agency and authority to collect the additional wages due me from Uniforce Temporary Employment Agency in New York City for wages earned at Eastern Life Insurance Company, 355 Lexington Avenue, New York, New York.

Apparently the board I was referred to is unaware of their function, or else the individual that replied was unable to interpret the written word, since there was not only ample evidence that there was a rather large sum still due to me for services rendered from January 17, thru February 14, 1969, but there was also evidence that the Federal taxes would never be turned in to be credited to my Federal Income Tax Account withholding for this year. I found it a strange coincidence that the Contract Employers using this little illegal device had the name of Uniforce,, since there is also an outfit in Whittier, California by the name of Unitax that pulled the same illegal device last year. (They also advertised their tax returns were figured by computers but failed to mention that the women auditors were the computers) They failed to report either my number of exemptions claimed, or my social Security Account number ~~xfxexemptions~~

The absence of the use of a check protector made it obvious that the figure on the company records might not correspond with the figure on the check. They used 3 zeros in front of the figure. Aposting machine may have been used to post their records making it necessary for the figure in the hundreds to be inserted correctly in their records, but the first two zeros were necessary to line up the third 0. The rate of pay I received was the lowest one possible for a file clerk, but I was working in an Insurance Company where my experience and background qualified me for every department they had including that of medical underwriting. I also had a perfect score on their cash accounting test.

The uniforce Agency also had two types of paychecks. (regular) and those they gave out to employees at the office on Friday of the week they worked. According to this there were dates on the time slips that were not included on the checks, making it possible to have charged the company far more than they ever paid me. Each week I informed them that my check was short, and each week they said turn it in and it will be included in your next weeks check, but it never was.

The individual that replied to my many inquiries including a telegram from Chicago, and certified letters apparently is one of those victims of progressive education where they do not learn to interpret the written word. This would make it necessary for some one to instruct him very carefully as to what the function of his position is. This lack of the

Mr. Jay Kramer, Chairman
New York, State Labor Relations Board

April 28, 1969

DUPLICATE

comprehension of words however is being very expensive to the taxpayers of New York, in my case it made it essential to secure public assistance for one week (during which time I was given a larger amount to live on than the Uniforce checks were for one weeks pay period. I also received $82.40 from the Waverly Center to pay my transportation to Ogden Utah.

I do not enjoy paying high taxes any more than any one else, nor do I care to pay them and not have them creditied to my account. I object even more so to supporting the illegal endeavors of communistic Congressmen that were allowed to perpetrate frauds, felonies, and perjury to cheat the American people especially the aged and the disabled thru the misuse of Social Security Funds.

They are also taking advantage of the many pensioners that are not aware of their rights in regards to earnings. It is not that pensioners lose benefits it is that only a portion is non taxable. The lower level of the Soc. Security Admin. Offices has failed to inform these people of their rights. (One example of how the middle class is divided against itself by the previous administration).

There are also undoubtedly many collecting welfare in New York that also may be entitled to collect Soc. Security benefits, but then this might enable them to be a little independent of the party.

I would therefore appreciate it very much if you would instruct the agency you recommended me to call on Eastern Life Insurance and inquire how much they paid to Uniforce for my services (Telephone calls and mail are rather unreliable in New York especially in the business area post office of Grand Central Station. You might also recommend that they see how much they did deposit at a Federal Reserve Bank for taxes withheld. (Since the time is passed for making these deposits.)

They also refused to make out my name in the same manner as my Social Security Account (They eliminated the middle initial) they also refused to put either my permanent home address at that time or my New York address as you can see by the photocopies of the checks and stubs. There was no means of identification on the stubs, making it necessary for me to have photocopies of the checks and stubs prior to cashing them. It therefore made it impossible for them to alter the checks and claim I had altered the figure on the check. Chase Manhattan Banks were the only banks that would cash these checks.

It is unfortunately true that many companies are using temporary help to avoid having to pay the ½% of the Soc. Security, since they do not have to pay this if one is employed for less than 3 months. I also requested that the Agency fee be specified since it would be deductible for me if included in my earnings.

This may be why the American People have no respect for authority. The failure of a Labor Board to render assistance in collecting wages enables employers to take advantage of all employees, meaning there is no authority if it is not exercised for the benefit of the taxpayers. The amount of State and City withholding would indicate the State and City are receiving their share of taxes withheld from such paychecks but not the Federal Government. Especially in a case where the taxes would be turned into a different Internal Revenue Service Center than that of the permanent home address at that time.

Mrs Patricia D. Storle

cc: Internal Revenue Service Center

(Mrs. Patricia D. Storle

Post Office Box 965
Ogden, Utah 84402
April 28, 1969

Secretary of Health, Education & Welfare
Robert Finch
c/o The Postmaster, Main Post Office
North Capitol & Massachussets, N.E.
Washington, D. C.

DUPLICATE

We the American People have had enough of the lack of law, order and authority not functioning for the benefit of the taxpayers. There will be a restoration of respect for law and order when there is a return of it being administered to benefit the American people as a whole and not the tax evaders, and communists within the Government itself.

Mr. Nixon was elected in spite of the campaign funds being diverted, and in many instances in locales where no funds were expended at all. Colorado ~~Springs for~~ example.

You have inherited the Cabinet Post in which there is more corruption and graft than in any other department in our Government today. If you are politically ambitious it would be advisable to start earning your votes for any future positions you might wish to have. Any failures to correct that corruption in the Dept. of Health, Education and Welfare will be proved to be existent with your knowledge and approval and therefore you will not be in a position to blame either Mr. Nixon, the Postmaster General, or the Attorney General.

Your failure to take steps to correct this makes it apparent that you too along with Regan would seek to blame your own incompetence on Mr. Nixon For the Social Security Hoax and the Saline Water Frauds, going on thru out the U. S. A. today.

The enemies of our country have a habit of liquidating those they use to gain power, when they are thru using them. One man or even two or three can not accomplish a miracle because miracles have to have some believe enough in them to strive to make them possible. It has been the denial of responsibility for many high officials in California that has not only turned it into a Welfare State but one that is pretty well dominated by the Communists, who are turning the people and officials into Zombies thru the use of colored film on black and white programs from Mt. Wilson thru the pay T.V. set up in the Whittier area, with the knowledge and approval of Gov. Regan, and Rasputin Mc Intyre. The vilest suggestions that are beyond description have been implanted in the minds of the young people and which of the same officials has the power to protect his own children or grandchildren from being victimized by this.
Unless the Communists and those who support them without being a party member by their own evasion of responsibility (on every level of society) start working with Mr. Nixon there may not be an America for the politically ambitious to take over.

Mr. Nixon was elected as the last hope of the American People for restoration of freedom, justice for all but he can not accomplish it alone. Nor could General Eisenhower.

Mrs. Patricia D. Stofle

Mrs Patricia D Stofle

PCS

July 13, 1968

Mr. Leslie N. Shaw, Postmaster
United States Post Office
Los Angeles, California 90052

Attn: W. C. Potter, Director
Administrative Services

Dear Mr. Potter:

I am enclosing a copy of a reply from the Delivery and Collection Dept. in which Mr. Tillman B. Thomas, the Superintendent is acknowledging and accepting the responsibility of the Postmaster of Los Angeles to make an investigation, the failure to do so might not be apparent from the names of some of the registered letters but on only four receipts there is evidence of the possible drastic repercussions to the professional and personal reputations of many people who hold positions of responsibility to our nation.

Would this be the proper department?

That which they tried to do to others has come back to them one hundred fold.

Does any postal clerk or Postmaster have the right to presume that Mr. J. Edgar Hoover would have refused to personally sign for a registered letter that an additional [illegible] for to insure delivery to no one but him?

Would a letter addressed to [illegible] New York, be adequately signed for by a law firm? Would Mr. Nixon for whom the letter was intended consider it unimportant to have every Postal clerk or Post Office Official presume the contents were unimportant?

As a private citizen do I not have the right to have evidence of my compliance with the postal regulations that could be detrimental to my monthly income by a failure of a Postmaster to comply with these same regulations?

not yet but

hope springs eternal

I am therefore requesting immediate action in seeing that all of my mail is delivered to me, and deny that anyone has had the right to either refuse to permit me to transfer my own mailing address or to do it for me.

Yours truly,

cc: Mr. Joseph Carr
cc: Postmaster, Bailey Stn. Whittier Patricia A. Stofle
cc: Postmaster Foy Station, L.A. 90057
cc: Postal Inspectors, 312 W. Spring, Los Angeles, Calif.

Form No. AD-71
(Rev. 2-28-61)

NOTICE

PLEASE
DO NOT REMOVE THIS SLIP FROM
THE ATTACHED CORRESPONDENCE
SINCE IT IS A PERMANENT PART OF
THE RECORD.

RECORDS
ADMINISTRATION OFFICE

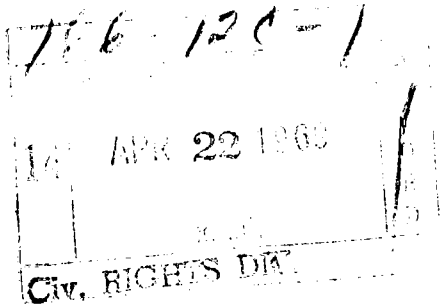

TEG 120-1
14 APR 22 1963
Civ. RIGHTS DIV.

Helen M. Kolle

April 17-69

Justice Dept of U.S. of America.

Dear Sirs this includes every man of you, who took the oath to defend your country of the United States.

How can you let this horrible intruder Sirhan, sirhan come to our country, and shoot down in cold blood a man who was born and raised here in our dear Country and also contributed to the welfare of our Country.

My God where is Justice.

I can hardly contain my self.

Please if you do not punish this man with death penalty you are encouraging others to do the same.

My husband my son and my brother all served our Country.

Please take off the soft pedal and deal with our destroyers as they should be dealt with.

I am 76 years of age and sold bonds and worked for my Country always.

I am losing faith in my Country now

over

Our Solider are loving their
[illegible] lives; they are brave
but we have Cowards in
the justice dept. who
will allow all our brave
men to be destroyed.

All I can do is pray that
you in the office of justice
will be sent to the front lines.

I am a born citizen
Helen M. Rolfe
709 5th Ave N.
Lake Worth
33460
Florida.

H. Rolfe
709 5th Ave N.
Lake Worth 33460
Florida

To the Justice Dept of the
United States
Washington
D. C.

T. 5-14-69

JL:EAO:ls:flh
DJ 166-12C-1

MAY 20 1969

MAY 20 1969

Miss Helen M. Rolfe
709 5th Avenue North
Lake Worth, Florida 33460

Dear Miss Rolfe:

This is in reply to your letter of April 17, 1969. Please excuse our delay in responding.

You can understand that it is not possible for the Attorney General personally to answer all correspondence addressed to him. He wants you to know, however, that he appreciates your taking the time to write him about your views. You may be sure that your comments have been noted.

Sincerely,

JERRIS LEONARD
Assistant Attorney General
Civil Rights Division

EAO 5/19/9

By:

ETHEL A. OLLIVIERRE
Attorney
Western Section

cc: Records
Chrono
Ollivierre
Corres. Unit
[redacted]

5-14-69

U.S. Attorney General:
Dear Sir: The outrageous legislation enacted by our Supreme Court has given impetus to the increase of crime and murder. Supreme Court has undermined the morale and effectiveness of police and law enforcement. Criminals have grown bolder with the permissiveness of Courts and responsible for the encouragement to youth that a career of crime profits. When a case as Sirhan's at a staggering expense to burden taxpayers can be allowed loopholes to prolong this case to such lengths!!! The judge refuses to accept the confession of guilt by Sirhan, giving the attorneys more leeway for the most ridiculous procedure ever enacted in a Court of law. The attorneys have brought into the limelight a minor Arab UN official, Issa Nekhleh who boldly condones Sirhan's crime by statements to press and TV broadcasts that the crime is political and justifiable. It is time common sense was restored to Supreme Ct. and to safeguard our citizens.

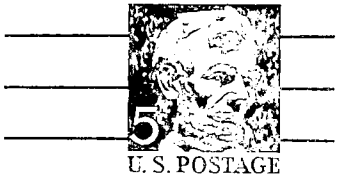

U.S. Attorney General John N. Mitchell

Justice Department

Washington, D.C.

Form No. AD-71A
(Rev. 2-28-61)

NOTICE

PLEASE
DO NOT REMOVE THIS SLIP FROM
THE ATTACHED CORRESPONDENCE
SINCE IT IS A PERMANENT PART OF
THE RECORD.

RECORDS
ADMINISTRATION OFFICE

FILE LMS.

166-12c-1

FEB 28 19[illegible]

CIV. RIGHTS DIV.

4/26/69

Dear Mr President;

(U.C.L.A) You know when the football teams three players tackled or knocked down the man they saw at the Democrat convention aim at Robert Kennedy with a gun and then R. Kennedy died in those lines of people who still morn his leaving.

We saw the picture of the incident & how the boys grabbed his assailent in the paper called Daily Oklahoman. pg. (1) Okla City the next few days discussion on the case & he's been tried & convicted. You can get the paper at the library. We have a problem of our tradition being brought to Mrs Masseys with the know

that Mike my youngest
of my Holcomb Children Wacke
over when that man got in
our tradition & downed him
un be knowing to him
That his arms were so
agile to hold him what I
Concluded for 6 months &
we tried to go to officials to
get some one to trace him
& by 6 months was up. A
Older brother called Jimmy
changed a deal of himself
into that ignorant person
trying to get some place by
using our tradition. You left
also in our tradition during
your campaigns & that was after
Mike was doing his duty to our home.
Now I tried to get Jimmy to change back but
he's innocent as I've written. Mrs H Jantti Volcan

Mrs T. Janette Holcomb
713 E. Fee
Weatherford, Okla.

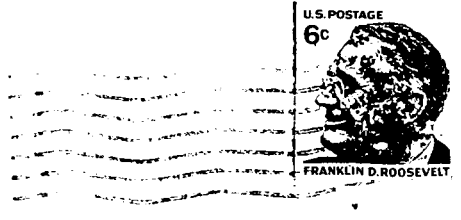

Mr President:

Personal attention:
c/o White House Secretary

Richard Nixon
Washington, D.C.

Form No. AD-71A
(Rev. 2-28-61)

NOTICE

PLEASE
DO NOT REMOVE THIS SLIP FROM
THE ATTACHED CORRESPONDENCE
SINCE IT IS A PERMANENT PART OF
THE RECORD.

RECORDS
ADMINISTRATION OFFICE

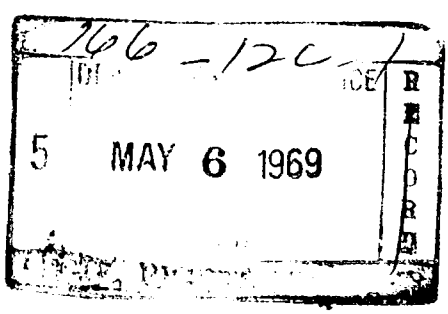

THE CONSTITUTIONAL GOVERNMENT OF THE UNITED STATES
P.O. Box 113 - Swanton, Ohio - 43558

OPEN LETTER

April 26, 1969

TO: Pope Paul VI - The Vatican - Rome, Italy

"Pilgrimage To Canoss a"!

#4-037-145

Enclosed you will find a copy of my letter of April 24, 1969, addressed to Judge Herbert V. Walker, Presiding Judge, prohibiting the execution of Sirhan Sirhan because of miscarriage of justice in his trial. I expose your own criminal complicity with the Government of Israel, to overthrow Constitutional Government in the United States by inciting to war in the Near East, through your puppet Robert S. Kennedy, and protegée Richard M. Nixon inciting them to murder and treason, in the 1968 elections, which led to Kennedy's assassination.

The analysis speaks for itself. The next necessary legal step in preventing this miscarriage of justice for Sirhan Sirhan - become the victim of highest Vatican - World Zionist - U.S. intrigue and sedition - becomes the necessary intervention of another of your puppets, Governor Ronald Reagan of California, who has Constitutional authority to set aside, or to mitigate, the sentence of death.

Because of you absolute authority over the mind and soul of Ronald Reagan, whose single loyalty is to you, you alone can intervene to cause him to fulfill his Constitutional responsibility to protect the security of the people of the United States and of the world - a shameful admission and indictment of political disloyalty of all "true" Roman Catholics throughout the world. If Sirhan Sirhan life is spared it will be because you so decree!

In the year A.D. 1077, Emperor Henry IV of Germany, who had offended Pope Gregory VII by daring to rule his people under his own lawful authority, was forced, as a penance, to walk across the Alps, barefoot, to Canossa where Gregory was a "guest" of the Countess Matilda, and to wait in the snow for three days until it served the convenience of "guesting" Gregory to lift his excommunication. Now I, in principle and under my secular authority, and under the inspiration of a Universal Power of Truth which is no respector of persons, be they Popes, or Governors, or beggars, DECREE!: That you, figuratively, march across the icy mountains of Vatican murders and treasons, to earn the lifting of the curse of the ban of excommunication which you and your predecessors, have brought upon yourselves; in your "Spanish Inquisition" of 16 centuries of bloody-handed murders, especially against your own people. If you are able to exert authority over sequences of procreation of Roman Catholic citizens of the United States (unlawfully and in violation of duties of Citizenship to defend the Constitutional freedoms), to breed warriors for your war in Vietnam as they have been bred for your perpetual wars all over the world, you are able to exert authority to prevent miscarriage of justice as epitomized in this one man!

I hold you responsible, personally, to me, under the Law and Spirit of the United States, which I represent. You have sown winds of hatred and violence, and if you fail in your "penance", will surely reap the whirlwind of disaster of the "prophecy of Fatima", that "the Pope will lie dead and bleeding at the foot of his throne".

So Mought It Be - And So It Is!

BY COMMAND OF THE CONSTITUTION OF THE UNITED STATES

Herbert C. Holdridge 166-12C-1

Herbert C. Holdridge - GENERAL
CHIEF MAGISTRATE - AND
COMMANDER IN CHIEF OF THE ARMED FORCES OF THE UNITED STATES

MAY 1 1969

file
SAG

CIV. RIGHTS DIV.

Constitutional Government of the United States
P. O. BOX 113, SWANTON, OHIO 43558
"TO DEFEND THE CONSTITUTION"

TOLEDO, OH
AM
26 APR
1969

Mr. John N. Mitchell
Office, US Attorney General
Washington DC

THERE IS PLENTY FOR ALL

Jenkins

The White House
Washington

166-12C-1

1969 APR 25 PM 4 06

WA148 EB PDC

NEWARK NJER 25 145P EST

FILE L.M.S.

11 APR 29 1969

R.A.O.

CIV. RIGHTS

THE PRESIDENT

THE WHITE HOUSE

FOR GOD, FOR WORLD PEACE, PLEASE STOP THE EXECUTION OF SIRHAN BISHARA SIRHAN OF LOS ANGELES CALIF. INFORM ME IF YOU NEED MY HELP. MAY GOD LOVE US

MRS OPHALIA PATTERSON JERRIGTON 935 VALLEY ST VAUXHILL NJER.

FORM 0805 PRINTED BY THE STANDARD REGISTER COMPANY, U.S.A.

6 Justice 1 Petitioners

April 23, 1969

Dear President Nixon,

I'm writing you on a serious matter that of Sirhan's behalf

My concern as to Sirhan's trial and sentence should be not the gas chamber But Life and as many others agree with me

Elsie Wilke
Rosa Madera
Sam Granstrack
John J Hill
Tom Lenz
Grace Dixon

166-12C-1
DEPARTMENT OF JUSTICE
RECORD
MAY 7 1969
LAB
CIV. RIGHTS DIV.

FILE L.M.S.

Jim Ellis
Ray Powlowski
Ralph Salhm
John Wood's
Teresa Pasquale

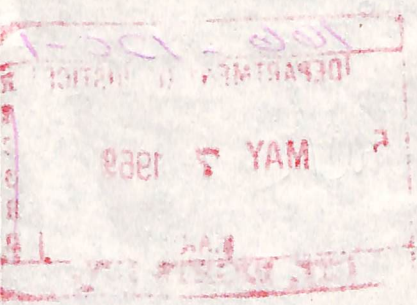

Michael Adams

George Smith

Harry Smith

Constance Plude

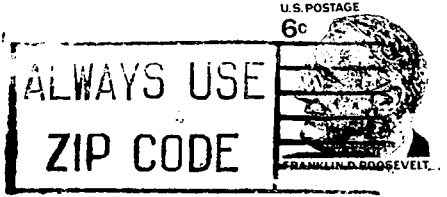

President Nixon
Washington D. C.

T. 5-14-69

JL:EAO:ls:flh
DJ 166-12C-1

MAY 20 1969

MAY 20 1969

Mr. John E. Meaney
535 North Calle Marcus
Palm Springs, California 92262

Dear Mr. Meaney:

This is in reply to your letter of April 22, 1969. Please excuse our delay in responding.

You can understand that it is not possible for the Attorney General personally to answer all correspondence addressed to him. He wants you to know, however, that he appreciates your taking the time to write him about your views. You may be sure that your comments have been noted.

Sincerely,

JERRIS LEONARD
Assistant Attorney General
Civil Rights Division

By:

ETHEL A. OLLIVIERRE
Attorney
Western Section

cc: Records
Chrono
Ollivierre
Cosres. Unit

535 No.Calle Marcus,
Palm Springs,Calif.92262.

April 22,1969.

Hon.John N.Mitchell,
United States Attorney General,
Washington,D.C.

Dear Sir:

I am enclosing another news item that aroused our little neighborhood group called "Common Sense Seekers" to gather at my hacienda to discuss over a few beers,etc. this latest decision of the United States Supreme Court,since we are vitally interested in law enforcement with JUSTICE,but in our studied opinion,these Street and watts decisions has about reached the bottom.

There have of course been other decisions during the last several years with respect to their philosophy and understanding of the Constitution that always appear to favor those who commit the crimes and forget the innocent victims or decisions that may discourage or prevent crime?

We have also concluded that no matter what your department or Congress adopt as laws to prevent crimes,the Supreme Court will,through nit-picking opinions nullify on mere technicalities even though minute, as contrary to certain amendments to the Constitution that was adopted over a century ago without appreciation or understanding by those honorable and respected forefathers of what is going on now.

How could those men understand or realize the great progress and advancements in our social,electronic,science,space,medical,education field and are we to be denied the necessary tools to cope with this nation is confronted with?

166-13C-1
APR 28 1969
CIV. RIGHTS DIV.

This latest reversal is shocking to an average layman as it was to us when they chose "to not rule on the constitutionality of laws that make a crime to destroy the American Flag,but upset the conviction of a defendant ,who denounced the Flag and publicly set fire to it in June, 1966,convicted but now reversed as it was contrary to the First Amendment????

Even though they upheld the constitutionality of the 1917 federal law against threatening the life of the President but threw out by a narrow vote of 5 to 4,that the Watts "threat" was merely "political hyperbole". (which means more or less than the truth)???

If such "threats" uttered publicly that he was going to refuse to be drafted and added,"if they ever make me carry a rifle,the first man I want to get in my sights is LBJ,etc." while LBJ was then our president, then yelling fire in a theatre is "childish hyperbole" even though very dangerous and final result not known.

If the above reasoning by our highest court through the useage of such fancied phraseology as "political hyperbole",probably coined by a liberal thinking law clerk,then Sirhan Sirhan used "political hyperbole" and he later mahaged to complete his political hatred by murdering Senator Robert Kennedy as he wrote his intentions.

Hon. John N. Mitchell, 2:

We have been very fortunate in LosAngeles County to have a very efficient District Attorney, Evelle Younger and his staff who have prosecuted Sirhan Sirhan against great odds, against competent and prominent defense counsel, a string of psychiatrists, some of whom became a bit mixed up on the stand with a great display of sympathy for the accused even mentioning the effects the jury's decision would have in every precinct in the Arab countries and the world.

We thank God and the staff of the LosAngeles County District Attorney for their determination to render justice in this case as we await the final penalty decision of the jury as to whether life or death, and, it is my hope that while I favor the death penalty in this case, I fear continuous appeals to the United States Supreme or California Supreme Courts, similar to the notorious Chessman trials would finally result in a reversal on some nitpicking basis.

Yes, Mr. Mitchell our little group is becoming disturbed about what is going in our higher courts especially as they seem to find some technical errors or their conception of the Constitution's meaning without a proper evaluation of the effect their decisions are having on society in general or protection of that society, particularly so when they make their findings retroactive.

Of course it is possible that we lay people are away out of line and we discussed that possibility too, but when groups of criminals can devise ways and means to beat the laws with immunity, using every conceivable tactic to carry on their crimes, we do not subscribe to the theory to deny the law enforcement agencies equal or superior facilities of detection as we are certain that the framers of the Constitution had that in mind. Hoffa case is another question?

If it takes a jury composed of twelve men and women after personal observation of counsel, defendant, witnesses and judge, to agree on a verdict unanimously in criminal cases, then by a mere vote of ONE in majority in higher courts can nullify such decisions does not seem fair or proper, as in our opinion, those members are not super-dupers although long occupancy and age may convince certain members of their invincibility, or being untouchable.

I am sure your short occupancy in the department of justice has opened an entirely new era to you and your staff, as I am personally and my beliefs are shared by my neighbors that it is about time that those in power in this country had better to begin to make more than a study of what is going on within our courts, legal fraternity and especial reference to the U.S. Supreme Court, as even tho we suspect that a majority of the judiciary are opposed to the penalty of Capital punishment, but nevertheless permit more than 80 men in the California prison await their final decisions.

Many claim Capital punishment has not proven as a deterrent BUT has anyone proved that it is NOT a deterrent? Delays, deferments, repeated trials on technical grounds is a main contributing factor to to a law breakdown as there is no substitute for swift and fair trials.

Best wishes, I am,

Sincerely,

Dr. E. Mainey

L.A. Times - 4-22-69

James Meredith had been shot in Mississippi.

The court held 5 to 4 that New York's law under which Street was convicted also outlawed spoken contempt, contrary to the First Amendment guarantee of free speech.

—Upheld the constitutionality of the 1917 federal law against threatening the life of the President. But the court threw out the conviction of Robert Watts for threatening former President Lyndon B. Johnson during a 1966 antiwar rally at the Washington Monument.

The court held 5 to 4 that Watts' "threat" was merely political hyperbole. Watts, then 18, stated that he was going to refuse to be drafted and added: "If they ever make me carry a rifle, the first man I want to get in my sights is L.B.J. They are not going to make me kill my black brothers."

—Refused to prevent the Army from sending to Vietnam a Bakersfield, Calif., soldier who claims the conflict there runs counter to his conscience and religious training.

Pfc. Louis A. Negre originally was scheduled

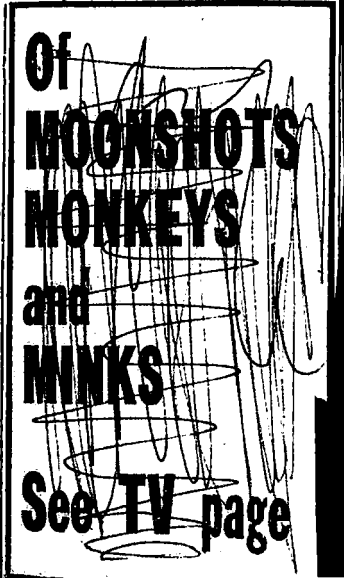

LOS ANGELES • BEVERLY HILLS • PASADEN

John E. Meaney
535 North Calle Marcus
Palm Springs, Calif. 92262

PALM SPRINGS, CALIF.
APR 23
PM
1969
92262

Hon. John N. Mitchell, U.S. St

Department of Justice,

Washington, D.C.

51 WASHINGTON AVENUE
IRVINGTON, NEW JERSEY
APRIL 17, 1969

ATTORNEY GENERAL JOHN MITCHELL
DEPARTMENT OF JUSTICE
WASHINGTON, D.C. 20530

DEAR SIR:

IS IT TRUE THAT THE JUSTICE DEPARTMENT IS THINKING OF MAKING A DEAL WITH THE COUNTRY OF JORDAN TO RELEASE SIRHAN SIRHAN (UPON CONVICTION) TO THEM FOR AN EXCHANGE OF SOMEONE? IF SO, WHO IS THAT SOMEONE THAT HE IS MORE IMPORTANT THAN THE MURDERER OF ROBERT F. KENNEDY?

THE SHOCKING FACT THAT SIRHAN SIRHAN HAS BEEN PROCLAIMED A "HERO" IN THE ARAB STATES FOR KILLING A HUMAN BEING IN COLD BLOOD WAS ALMOST TOO MUCH FOR ME TO BEAR, BUT THEN UPON LEARNING THE NEWS THAT THE JUSTIC DEPARTMENT OF THE UNITED STATES OF AMERICA WAS ACTUALLY CONSIDERING A DEAL TO GIVE HIM BACK TO JORDAN FILLS ME WITH SUCH DISGUST AND CONTEMPT FOR MY COUNTRY THAT I HAD TO WRITE YOU THIS LETTER AND ASK THIS QUESTION: WILL HE BE SENT TO A JORDANIAN PRISON OR BE ALLOWED TO WALK THE STREETS AND ENJOY THE FRUITS OF HIS MOST HORRIBLE DEED?

NO MATTER WHAT, LETS FORGET THE OIL THAT IS IN JORDAN, LETS FORGET THE MIDDLE EAST CRISIS (BECAUSE IT WILL ERUPT ANYWAY) AND LET US SAVE AMERICAS LITTLE PRECIOUS DIGNITY THAT SHE HAS LEFT AND NOT PERFORM SUCH A DISGUSTING ACT.

AS AN AMERICAN, AS A TAXPAYER, AS A SIMPLE HUMAN BEING, I DEPLORE THE JUSTICE DEPARTMENT FOR EVEN CONSIDERING SUCH AN INJUSTICE. MORE WORDS FAIL ME.

166-170-1

FILE L.M.S.

WITH DEEP REGRET,

Janet Bruders

MISS JANET BRUDERS

Civ. RIGHTS DIV.

Miss JANET BRUDERS
[redacted] 51 WASHINGTON AVENUE
IRVINGTON, 11, NEW JERSEY
[redacted]
[redacted]
[redacted]

ATTORNEY GENERAL JOHN MITCHELL
DEPARTMENT OF JUSTICE
WASHINGTON, D.C. 20530

QUOTE,
I SAY - THIS IS A PLACE TO STOP NOW

THIS IS ONLY A START.

4/16/69

APR 21 1969

CORRESPONDENCE UNIT

Pres. Nixon, PLEASE, For pete's sake, stop this lawyer or lawyers. NOW. Since Uncle Sam is paying the tab, the lawyers are out to make a kill, there.

1ST Everyone knew who the criminal was and how he planned this crime and how guilty he is. So, why drage it out any longer. 15 weeks and 3 wks to choose a jury now, they hope to start all over again.

Sirhan to Fight Trial Outcome

LOS ANGELES, April 15 (AP) —Sirhan Bishara Sirhan told his lawyer today that he is ready to keep on fighting, regardless of the outcome of his trial for the assassination of Sen. Robert F. Kennedy.

"This is only the start," defense attorney Russell Parsons quoted Sirhan, after talking with the defendant in the latter's jail cell. "We'll keep on fighting."

A jury, meanwhile, was pondering Sirhan's fate. The jurors were sent back to their hotel for the night at 6:55 p. m. (Pittsburgh time) with no indication of what, if any, progress they made.

The jurors got the case at 2:55 p. m. yesterday and their first assignment was election of a foreman. They chose juror No. 8, Bruce D. Elliott, a systems analyst for an electronics firm.

PGH. POST GAZETTE
4-16-1969

Let's see how much authority a president has - Uncle Shylock is broke, NO WONDER.

A colored man accidently, bumped a white women on a street and he was hung. This punk needed a bullet long ago.

F D Fredley.

FILED
MAY 1 1969
CIV. DIV.
FILES

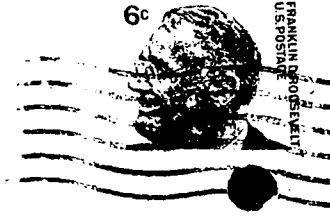

President Nixon.
White House
Washington
D.C.

FILE L.M.S.

April 16, 1969

White House
Washington, D.C.

MAY 1 1969

Dear Mr President

Re: Senator R. Kennedy

The Sirhan Sirhan Deceased trial for murder seems to be a great Circus. I am not a Lawyer or know the Code of Ethics practised by Lawyers. I don't think anything can "Justify Murder" perhaps "extreme Insanity" Since Sirhan Sirhan had complete control of his Reflexes and could pull a trigger I don't think he was Insane. As a hospital Volunteer I have toured the Hospital and the Violent Wards. Not a pretty picture including Veterans Hospital.

The excuses are obvious it's political sympathy for refugee etc etc since this is an International Trial for "Sirhan"

No one has mentioned the character of Senator Robert Kennedy Politician Father, a dedicated young man with a Great Purpose in Life to better the conditions for his children citizens and posterity.

"Thou shall not kill is a Commandment of God" Let us not forget the man or his family that was left without a Father in our summations.

I appeal to you as a former Lawyer, Mr President

Sincerely

Mrs E J Owran

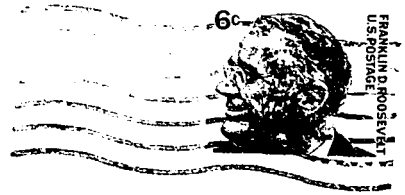

President Richard M. Nixon
White House
1600 Pennsylvania Ave
Washington, DC

Camden, NJ 08103

FILE L.M.S.

166-1-6-1

JUSTICE

APR 1969

CIV. RIGHTS DIV.

APR 16 1969

CORRESPONDENCE UNIT

Dear Mr. President,

I really hope you get a chance to read this letter because it is very important.

I am a 13 year old girl. Like many other girls my age, Bobby Kennedy was my hero. He was the perfect president and he was an American dream. Everything a president needs was combined in him. Brains, wit, good looks ambition and moral courage. Like many others also I was very sad when that jerk assassinated him. Now I'm disgusted that our goverment is so easy going that Sirhan is getting away with it.

Sirhan's defenders are saying he fired "In trance". Well maybe he has not got all his marbles but it doesn't give him the right to go around killing nice guys. So to get to the point, I'm speaking for all americans when I ask you to please persude Congress to pass a law making court rules harder. For instance Sirhan is now probably thinking "I'll just pretend I'm insane then they'll let me go." It's probably the same thing James Earl Ray, Chay Shaw, De Salvo, ~~Spect~~ Speck ect, are

thinking. But if Sirhan, who obviously did it, got a fair punnishment. others would be reluctant to kill because there afriad. I trust you, Mr. Nixon so please do what I ask. You would help everybody. If you don't do anything else in the 4 or eight years you serve, do this. PLEASE.

Yours Truly,
Me

P.S. I'm not trying to give a severe punnishment to Sirhan if he doesn't deserve it. But I know he does.

President Richard Nixon
1600 Pennsylvania avenue
Washington D.C.

23

April 15.

Dear Sir,

My family bitterly oppose the building of a special set of rooms for Sister Bishop Bishop Sister if he is declared insane. He should be put in the State hospital. Also, his family should be deported before another tragedy occurs.

Sincerely
Eunice Shedock

Eunice Shendock
20371 Superior St.
Chatsworth, Cal. 913

CHATSWORTH, CALIF.
PM
APR 15
1969

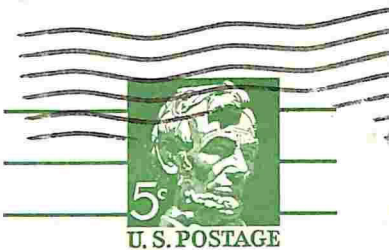

President R. Nixon
White House,
Washington D.C

Form No. AD[redacted]A
(Rev. 2-28-61)

NOTICE

PLEASE
DO NOT REMOVE THIS SLIP FROM
THE ATTACHED CORRESPONDENCE
SINCE IT IS A PERMANENT PART OF
THE RECORD.

RECORDS
ADMINISTRATION OFFICE

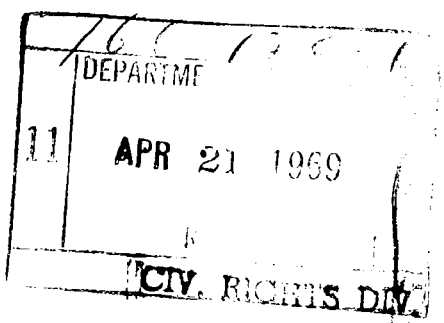

21. Justice.

April 13, 1969

Dear Mr. Nixon -

What is the difference between a nation and an individual? Pray with me that our country is reconciled with God.

Most sincerely,
Kay Dalke

166-12C-1

Nothing Short of Life in Prison

Sirhan Deserves It, Defense Shouts

LOS ANGELES (AP) — "Whether Mr. Sirhan likes it or not," thundered Sirhan Bishara Sirhan's own lawyer, "he deserves to spend the rest of his life in a penitentiary."

Ignoring Sirhan's hurt gaze, Grant B. Cooper looked intently at the jury trying his young client for murder and said: "We are not here to free a guilty man. We tell you, as we always have, that he killed Robert Kennedy."

Cooper thus began Thursday the last part of a three-man defense summation in Sirhan's lengthy trial. He resumes the summation today.

"I for one am not going to ask you to do more than bring in a verdict of murder in the second degree," said Cooper.

The penalty for second-degree murder in Californis is a sentence of five years to life, with the exact term and parole eligibility determined later by the Adult Authority. The state is asking a verdict of first-degree murder but not necessarily the death penalty, which is the only alternative to life in perison.

THE JURY MAKES the choice on a conviction of first-degree murder and a prisoner sentenced to life is not eligible for parole for seven years.

"I wouldn't want Sirhan Sirhan turned loose on society when the psychiatrists tell us he is getting worse and he is going to get worse," Cooper said. "There is a good Sirhan and a bad Sirhan and that bad Sirhan is a nasty Sirhan.

"I have learned to love the little good

The dark, curly-haired Jordanian pallid from more than 10 months in a sunless prison cell, smiled at that.

But his face became sullen again when Cooper quoted now-familiar passages written in Sirhan's dairy before the slaying, asking each time: "Is that mature thinking? Is that meaningful thinking?"

MOTIVE, said Cooper as he launched into a lengthy explanation of the law, "is not an element of the crime charged and need not be shown," but can be considered as a cricumstance in the case.

"Can there be any question in anyone's mind that Sirhan's motive was political?" he asked. "Though the motive was political, was it a healthy motive? Obviously the motive in killing any human being is not healthy, but was it a mature motive?"

That, he said, is "the guts of the whole case" — whether Sirhan's mental capacity was so reduced that it affected his ability "to form any of the following specifics — intent to kill, premeditation and deliberation and . . . to reflect on the gravity of his contemplated act."

AND THEN Cooper made one of the few personal references to the victim heard in 14 weeks of trial.

"I have not overlooked that the man who was killed was Sen. Robert F. Kennedy who left a wife and 11 children, one who was born after his death," Cooper said.

And, in a voice tinged with astonishment, the white-haired attorney gestured toward Sirhan, sitting at the far end of the counsel table:

"He believed he was right. How stupid? He believed he shouldn't be punished. How stupid? How immmature?"

She also wanted to encourage one of her nine children, fellow graduate Mrs. Lorrine Bowers, to get her high school certificate.

Mrs. Guerrero went to high school "because my father wanted me to go," but added: "I didn't appreciate it then. I think when you're older it means a lot more."

She said that her daughter, the mother of six, "might have to work someday and now she'll be better prepared to get a good job."

ABOUT 125 PEOPLE attended the classes when the program got under way in October. Average of the students is 35 to 40.

There is no cost for the adult education classes. A $5 fee is charged for taking the GED test.

About 95 per cent of those who take the classes earn the certificate. Only about 60 per cent of those who take the test without attending the preparatory classes get certificates.

Mrs. Fleta Hendricks' success in school was recognized by her son's third grade class at Finn. The class made a large scroll bearing notes of congratulations to Mrs. Hendricks from each student which was presented to her Thursday.

Every student there had his own personal success story . . . and a high school certificate to show for it.

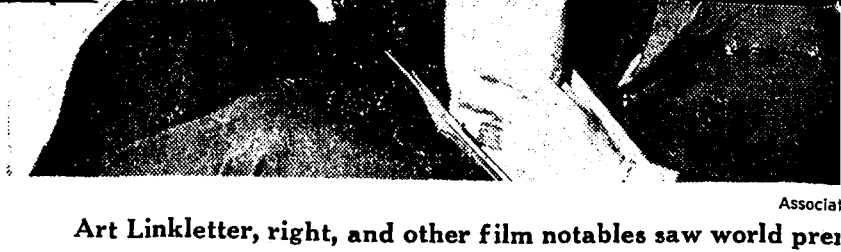

Associat

Art Linkletter, right, and other film notables saw world pre

The showing was in the Hollywood home of Edgar Berge

Private Home Theater S
Scores 1st World Premi

HOLLYWOOD (AP) — Picassos on the wall are nice. So are swimming pools, Rolls Royces, pool tables and mountaintop homesites. But for a real status symbol here you can't beat having your own, private home movie theater.

Pioneers like Charlie Chaplin, Douglas Fairbanks Sr., Harold Lloyd and Sam Goldwyn first had them when flickers were silent. Now, equipped with wide screens, stereophonic sound and seats for 20 to 50 guests, they're in the homes of about 50 stars and executives.

TO NAME A FEW: Bob Hope, Dean Martin, Debbie Reynolds, Ed Charlton Hest Arthur Jacobs Ransohoff.

Besides lendin theaters serve purpose, enab producers to comfortably wit products by exc with them.

In Jacobs' big living room, wh drops out of the sound comes ou system, stars Streisand, Raqu Anthony Newl latest pictures a

People

an Gets

Mr. and Mrs.
Monroe J. Dalke
503½ S. Walnut
Wichita, Kansas 67213

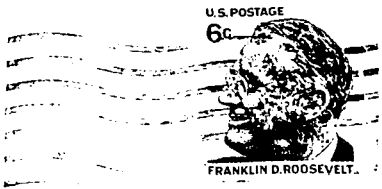

President Nixon

White House

Washington, D.C.

Form No. AD-11A
(Rev. 2-28-61)

NOTICE

PLEASE
DO NOT REMOVE THIS SLIP FROM
THE ATTACHED CORRESPONDENCE
SINCE IT IS A PERMANENT PART OF
THE RECORD.

RECORDS
ADMINISTRATION OFFICE

FILE L.M.S.

DEPT. OF JUSTICE
11 APR 17 1969
CIV. RIGHTS DIV.

535 No.Calle Marcus,
Palm Springs,Calif.92262.

April 12,1969.

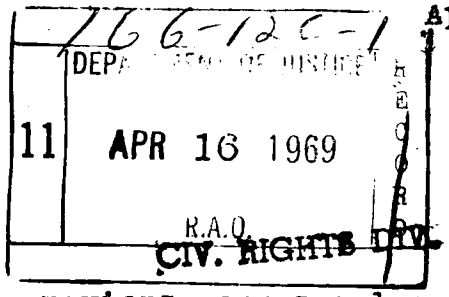

Hon.John Mitchell,
U.S.Attorney General,
Justice Building,
Washington,D.C.

Dear Sir:

Referring to previous correspondence regarding Law Enforcement with Justice,I am enclosing another news item rather proves that too many of our courts are using and exercising their own philosophy when they overturn lower court decisions time after time,as in this particular case.

It should be obvious to the courts that this person is a dangerous person who has committed cruel and vicious crimes but nevertheless,instead of confining him,they nit-pick the thinking and decisions of other courts who heard evidence at first hand,studied the defendant but seem to find something to reverse.

No wonder law enforcement agencies are becoming frustrated when they are confronted with such repeated reversals,especially when the higher courts make their decision based on their own recent thinking and not what the law was at time of crimes.

So,I appeal to you Mr.Mitchell when your commission is making a study of law enforcement with justice,and when future members of the U.S. Supreme Court are appointed,they should leave their own prejudices behind them since it is becoming a matter of liberalism and conservatism,as especially one of the members seems to be that no one can do wrong,so let em go on their way.

Why are we having so many early retirements from our law enforcement agencies? Because every block is placed against them in investigations,depriving them of the necessary tools to gather evidence while the criminals use anything at hand and get away with it.

Many of our citizens are becoming plain disgusted,sick and tired with what is going on as in this particular case,there is no question of the defendant being guilty but what can the courts do to continue trial after trial and ignoring the plain facts,especially when such dangerous characters should be confined.

Now,we are going through a trial at is almost at an end in the Kennedy murder when their attorneys appeal to the jury seeking mercy,etc. even arguing what effect their decision will have on the defendants country Palestine and we ask why should any attorney argue such a point-eight or ten psychiatrists testified in Sirhan's behalf the defense attirney stating that he even has learned to love the defendant,etc. What sort of rot is this and when are we really going to enforce the law with justice without thinking of what effect it will have on International relations?

The answer is swift court trials,fair,just to both sides without all of this maudlin treatment. I am not a law enforcement member but a plain disgusted citizen.

Sincerely,

John E Meany

LosA Times 4/12/69

Los Angeles Times

CC PART II †

LETTERS—TV

SATURDAY, APRIL 12, 1969

Slayer of 3 Wins Right to Retrial, Penalty Hearing

BY GENE BLAKE
Times Staff Writer

A triple killer who made legal history five years ago in a death penalty reversal has been granted a new trial for two 1962 murders and a new penalty hearing in a 1964 slaying.

The California Supreme Court reversed the conviction of Joseph Bernard Morse, 25, for the fatal bludgeoning of his mother and invalid sister in their Chula Vista home.

And the court invalidated a death penalty decreed for Morse in the strangling of a fellow prisoner in the San Diego County Jail.

In deciding the two cases, the six justices were divided sharply with six separate written opinions totaling 91 pages.

Morse was 18 when he used a rock and a baseball bat to beat to death his widowed mother, Mrs. Hope Morse, 58, and his sister Jennifer, 12, a victim of cystic fibrosis.

He made two detailed confessions. In the second, the Supreme Court said, he "described with dispassionate particularity the background and execution of the crimes and exposed them as a coldly calculated expression of accumulated rage."

Morse was quickly convicted and sentenced to death. But in 1964, in a precedent-shattering decision, the State Supreme Court reversed the death penalty.

The court said then the jury had been improperly advised that it could consider Morse would be eligible for parole in seven years if given a life sentence.

Jurors should be instructed that they may not consider the matter of parole, the court said, and must be instructed:

"It would be a violation of your duty as jurors if you were to fix the penalty at death because of a doubt that the Adult Authority will properly carry out its responsibilities."

As a result of that decision, many other inmates of San Quentin's Death Row were granted penalty retrials.

In Morse's retrial, he received a life sentence. The sentence was imposed Aug. 21, 1964, and it became final without appeal.

But exactly a week earlier, he had strangled Thomas Larry Taddei, a pail trusty serving 120 days for

Please Turn to Back Page, Col. 7

lerts, Shirley is responsible for an outbreak of the
his factory bubonic plague. MA (1½ hrs.)
conformity in 11 Movie—Drama (1947)
good-looking "They Won't Believe Me," Robert Young,
ent in a wild Susan Hayward, Rita Johnson. A man,
hrs.) intending to kill his wife, finds she
has committed suicide but he must face
trial for her death. MA (1½ hrs.)

— 1:15 —

7 Adventures of the Seaspray c
aughton, Ella 13 Movie—Drama (1957)
man is lured "The Black Whip," Hugh Marlowe, An-
. MA (2 hrs.) gie Dickinson. MA (1½ hrs.)

— 1:30 —

5 Movie—Comedy (1943)
"Ghosts on the Loose," Bela Lugosi,
Ava Gardner, the Dead End Kids. F (1½
hrs.)

— 2:30 —

Terry-Thomas, 11 Movie—Drama (1959)
Robin Hood "Wolves of the Deep," Massimo Girotti,
ng of merry Folco Lulli, Horst Frank. MA (1½ hrs.)
us larceny. F

4:00

11 Movie—Western (1958)
"Return to Warbow," Phil Carey, Cath-
yril Ritchard, erine McLeod, Andrew Duggan. MA (2
vans. (Repeat) hrs.)

MA (1½ hrs.)

c
y Eyes," Ray
ntist, involved
increase the
man eye, de-
on his own

c
Rita Gam, Mel
nces a Moroc-
Evil Eye and

ROLLER GAMES
OLYMPIC AUDITORIUM
TONIGHT 8:30
L.A. T-BIRDS
vs.
N.Y. BOMBERS
Halftime:
Valladares vs. Rains
5 laps
Res. Seats: $4.00/$3.00
Gen. Adm. $1.50 (kids ½ price)
For Info & Reservations Call
RI 9-5171
ROLLER GAMES

L ROBERTS
RESENTS...

citing new one-half hour
V program in color.

FEATURES:
y message from Oral Roberts . . . aimed
swers ■ The music of special guest stars
d Roberts and the World Action Singers.

al program part of your regular viewing.
Tune in each week on
KCOP, Channel 13
Sunday, April 13
10:00 A.M.

TRIPLE SLAYER

Continued from First Page

masquerading as a priest and soliciting money on the streets.

The motive? Taddei had refused to pay Morse 10 packages of cigarets won in a series of domino games.

Morse's trial was shifted to Orange County. He was convicted and sentenced to death for a second time in 1964.

In reversing the 1962 convictions, the Supreme Court ruled 5 to 1 that Morse's confessions were obtained in violation of his constitutional right to counsel.

At the time the conviction originally was upheld, the line of court decisions (Escobedo, Dorado and Miranda) requiring that suspects be advised of their right to an attorney and to remain silent had not commenced.

Eligible to Appeal

But the court, in an opinion written by Justice Raymond L. Sullivan, said Morse was still eligible to appeal by the time the Escobedo and Dorado decisions were handed down, and that his conviction thus was not final.

Therefore, he was permitted to raise the issues on a petition for a writ of habeas corpus. In a retrial, the admissibility of the confessions will be judged on even stricter standards imposed by the Miranda decision.

Concurring with Justice Sullivan were Chief Justice Roger J. Traynor and Justices Raymond E. Peters, Mathew O. Tobriner and Louis H. Burke.

Justice Marshall F. McComb dissented on the ground that the error was not prejudicial. Justice Stanley Mosk did not participate because he was attorney general at the time of the case. His replacement, Justice Thomas P. White, has since died.

In the second case, Justice Sullivan was joined by Justices Tobriner and Burke in upholding the conviction but reversing the death penalty.

They held that, under the compulsion of the U.S. Supreme Court's Witherspoon decision of last year, some prospective jurors were improperly excused for their opposition to capital punishment.

In a lengthy dissent, Justice Peters said the prosecutor improperly commented on the failure of Morse to testify and a manslaughter instruction should have been given to the jury.

Comedy 'Angels and on Stage of Melrose

BY MARGARET HARFORD
Times Staff Writer

There's a lot of skittish, amiable fun in "Of Angels and Eskimos," Oscar Mandel's comedy now absorbing the fancy of the Melrose Theater's workshop regulars. It leaves a little ping of enjoyment like one of Mr. Cash's used cars which are always pinging. And because Cash himself may be a little mad, his cars are bargains at the price, always lower than what the buyer says he'll pay.

It is this kind of sweetness and light, the reverse of man's native greed and vulgarity — so prevalent now in the Sick Sixties, that generates a smile and a friendly reception for "Of Angels and Eskimos," which is far from flawless, even a mite amateurish in a literary sense.

In other words, Mandel is no Neil Simon when it comes to writing witty, indelible lines and constructing airtight plots. What he has going for him here, awkwardness notwithstanding, is a raffish comedy sense and an optimistic spirit, both as refreshing for a change as a glass of spring water.

"OF ANGELS AND ESKIMOS"

A comedy by Oscar Mandel, directed by Karl Swenson at the Melrose Theater, 7420 Melrose Ave. Production designed by Dale Barnhart; Elmer Bladow, technical director.

Mr. Cash ..... Paul Kent
Master Tennyson ..... Rory O'Brien
Mr. Buckingham ..... Richard Bull
Mr. Talbot ..... Shawn Michaels
Mr. Inuk ..... Jeff Burton
The Angel ..... Bunny Bernhardt
Miss Talbot ..... Linda Melkiejohn
Mrs. Talbot ..... Barbara Collentine
The Doctor ..... Audrey Marlyn
The Black Shadow ..... Don Elson
The Policeman ..... Thom Brann

a better world beyond. As you can see, this sort of thing isn't the ticket for those who have stopped praying for Rosemary's baby and seek new thrills.

Paul Kent plays the idealistic used car dealer Mr. Cash, who does his best to hold the flimsy plot together and thinks normalcy is an open invitation to trouble.

Broker's Wife

Richard Bull, his chief salesman, strives to sell the merchandise at rock-bottom prices despite persistent efforts of buyers like Shawn Michaels, a wealthy real estate promoter, to pay the top tariff.

There's a burglar (Don Elson) who brings things instead of taking them and

John E. Meaney
535 North Calle Marcus
Palm Springs, Calif. 92262

Hon. John Mitchell, U.S. Atty Genera

Justice Building,

Washington, D.C.

Form VR-42a
(Rev. 5-16-68)

CIVIL RIGHTS DIVISION

( ) Assistant Attorney General

( ) First Assistant

( ) Second Assistant

( ) Executive Assistant

( ) Central Section ( ) _____
Attorney

( ) Eastern Section ( ) _____
Attorney

( ) Northeastern Section ( ) _____
Attorney

( ) Southern Section ( ) _____
Attorney

( ) Western Section ( ) _____
Attorney

( ) Other: ( ) _____

( ) _____

RETURN TO: ( ) Correspondence Unit

( ) Editorial Unit

( ) Section Docket Clerk

INDEX TITLE: _____

STATE: _____ CITY: _____

COUNTY: _____

CROSS REF:

_____

_____

REMARKS:

Terri Ann Palumbo
258 Flower Avenue West, Watertown, New York 13601

April 7, 1969

Dear Mr. President,

I sincerely hope that you receive this letter before it is too late. This letter concerns the trial of Sirhan Bashara Sirhan.

[redacted] thing, I have great [redacted] our country and [redacted] Supreme Court. However, I feel the Court is making a serious mistake by trying to let Sirhan off on insanity. These are my reasons:

(1) Sirhan has already pleaded guilty.

(2) Certainly anyone who kills a man, especially Senator Robert Kennedy, is insane to a certain extent.

(OVER) →

(3). The Supreme Court itself READ in Sirhan's diary, QUOTE: "Kennedy must be killed to-morrow night." Then a defendant stood up and said that Sirhan was incapable of pre-planning the assassination.

Number Three is the most disgusting fact of all. Please see if you can do something about this. I ~~am~~ am a Republican and my parents voted for you in 1960 and 1968.

I am thirteen years old, and I'm very fond of you and your wife and government.

Sincerely,
Terri Patumbo

P.S. Has Tricia heard the song called "Tricia Tell Your Daddy"?

WATERTOWN NY
APR 9
PM
1969
13601

WATERTOWN
CENTENN
1869—1969

The President of the United States,
The White House,
Washington, D.C.

Form No. AD-71A
(Rev. 2-28-61)

NOTICE

PLEASE
DO NOT REMOVE THIS SLIP FROM
THE ATTACHED CORRESPONDENCE
SINCE IT IS A PERMANENT PART OF
THE RECORD.

RECORDS
ADMINISTRATION OFFICE

APR 17 1969

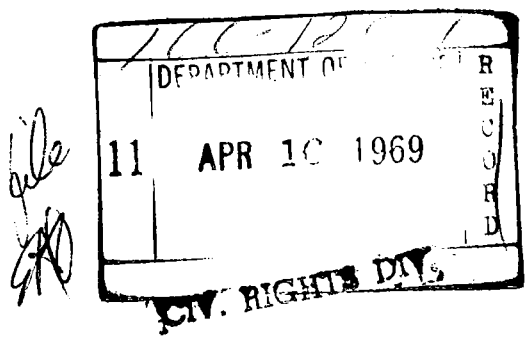

Mrs. Verla J. Cravens
6661 Rockglen Avenue
San Diego, Ca. 92111
April 7, 1969

The Honorable Richard M. Nixon
President of the United States
The White House
Washington, D. C.

Dear President Nixon:

We were deeply moved by the Eulogy you gave in behalf of "Ike". We were proud you are our President, and the words you spoke in his behalf were appreciated by the world I am sure.

We recently read an article in the San Diego Union stating that "a three-cell suite is being built for Sirhan...at a state medical facility...".

We were shocked, disgusted, and angered by this news. Since this particular crime was committed "beyond the shadow of a doubt" before numerous witnesses, punishment should have been swift and sure, and if the laws were upheld (those of the Constitution as our forefathers wrote them) it shouldn't have taken longer than 24 hours for the sentence to be carried out.

We love our country and are proud to be able to contribute to its support through our taxes. As an ex-service family of 23 years, we get "fighting mad" at this judicial farce that is going on for Sirhan at our expense. We strongly protest the molly-coddling of criminals. Something is drastically wrong with a judicial system where justice is not the prime concern, but where the defense is allowed to "win at any cost" and at the taxpayer's expense, and at the decent people's terror when they are released on technicalities.

We appreciate your efforts to bring this country back to a set of moral values where we can be proud to be Americans.

Respectfully yours,

Verla J. Cravens

MRS. VERLA J. CRAVENS

APR 17 1969

DEPARTMENT OF JUSTICE
11 APR 16 1969
R.A.G.
CIV. RIGHTS DIV.
RECORD

Mrs. Verla J. Cravens
6661 Rockglen Avenue
San Diego, California 92111

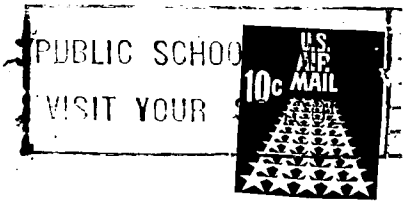

AIR MAIL

THE HONORABLE RICHARD M. NIXON
PRESIDENT OF THE UNITED STATES
THE WHITE HOUSE
WASHINGTON, D. C.

Justice

Hon. Sec. of State, Rogers:

The ridiculous prolonged trial of Sirhan Sirhan, is even being made more ridiculous by the tactics of three expensive attorneys who with the aid of an Arab UN official named Issa Nakleh who thru radio and TV broadcast has been able to besmirch and excuse the murder of Robert Kennedy. With deliberate lies and exaggerations, this Nakhleh is exeronating this vile crime that it was justifiable and the Arab world think of Sirhan as a guerrilla who did his bit like all the Arab guerrillas for the UAR.

I think this is a matter for our Ambassador to the UN to take up this matter. Could an American minor official go to any Arab country and interfere in a trial of murder that this Issa Nakhleh calls this trial a political one and a justifiable one thru the press and in his TV broadcasts? Yours truly,

Edward Ward

37

RESEDA, CA
MAR 3
PM
1969
91335

U. S. POSTAGE

OMT - PBR
CORRESPONDENCE CENTER

1969 APR 1 AM 5 0

SSecretary of State
William P. Rogers
State Department
Washington, D.C.

RECEIVED

APR 11 1969

ORGANIZED CRIME AND RACKETEERING SECTION

FILE-R.A.H.

Form No. AD-71
(Rev. 2-28-61)

RECEIVED

APR 21 1969

CORRES. MAJ

RECEIVED

APR 11 1969

CRIMINAL DIVISION

NOTICE

PLEASE
DO NOT REMOVE THIS SLIP FROM THE ATTACHED CORRESPONDENCE SINCE IT IS A PERMANENT PART OF THE RECORD.

RECORDS
ADMINISTRATION OFFICE

166-1[illegible]

DEPARTMENT OF JUSTICE

APR 10 1969

R.A.O.

~~CRIMINAL-GEN. CRIME SEC.~~

1 Org Cr - W. Lynch

DEPARTMENT OF JUSTICE
Washington, D. C. 20530

April 2, 1969

MEMORANDUM TO ALL EMPLOYEES

SUBJECT: Tetanus or "Lockjaw" Immunization Program

A tetanus immunization program is recommended by the Public Health Service of the Department of Health, Education and Welfare.

Tetanus can result from any injury, including nail punctures, insect bites, splinters, burns and lacerations. There is no known cure for tetanus which has one of the highest fatality rates of all infections.

Tetanus can be prevented by the tetanus toxoid immunization, which is 99.9% effective if the immunization series is completed and booster injections given as directed. The tetanus antitoxin which must be given to persons who have been injured and who have not had the immunization can result in a dangerous allergic reaction.

The complete series of the tetanus toxoid immunization program consists of:

(1) First injection

(2) Second injection given 4 to 6 weeks after the first injection

(3) Third injection - one year after the second injection.

(4) Booster injections should be given after an injury regardless of the time lapse since the last injection.

(5) To maintain immunity a booster injection should be given every 5 years.

The Department will administer a tetanus immunization program at a charge of 25 cents per inoculation to cover the necessary costs. If you are interested in participating in the program, complete the form appearing below, detach and forward to the Health Unit, Room 2305, Main Building. Detailed plans for the administration of the program

25.

APR

CORRESPONDENCE UNIT

Dear President Nixon,

Could you tell me why they are taking such a long time on the Sirhan-Kennedy trial? I think it's been going too long. Thank you very much.

Karen A. Lange

FILE L.M.S.

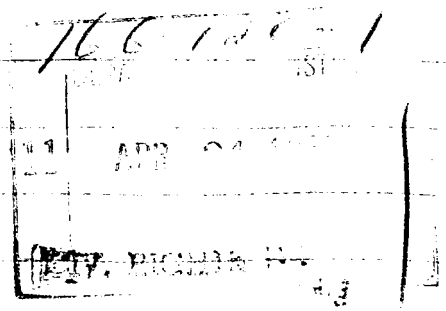

Yonge R.A. 3858037
USS Hampshire Cty L St 819
40 FPO San Fran Calif 96601

Free

VIA AIR MAIL

President Nixon
Washington DC

An outrage some one like should be shot

Rapid City Journal
Tuesday, April 1, 1969

Quiet

Suite Of Cells Being Prepared For Sirhan

By DONALD H. HARRISON

LOS ANGELES (AP) — A suite of three cells—complete with living and dining quarters and a television set—is being built for Sirhan Bishara Sirhan in case the young Jordanian is convicted of assassinating Sen. Robert F. Kennedy.

The California Department of Corrections wants Sirhan to stay in the special extra-secure cell whether he gets life imprisonment or the death penalty.

"If he's convicted," a Corrections Department officer said, "There's always the chance that some inmate would try to kill him. We've spent about $5,000 to remodel his section so he'll never come into contact with other prisoners."

The walled-off suite of cells is being prepared at the California Medical Facility at Vacaville, near Sacramento. A bill pending in the California Legislature would permit Sirhan, if sentenced to death, to stay there rather than at San Quentin's death row as is now required.

Sirhan's trial, starting its 13th week, was recessed Friday until Tuesday with rebuttal witnesses for the prosecution on the stand. The defense has rested its case with testimony that Sirhan did not meaningfully premeditate the assassination in Los Angeles last June 5.

Phil Guthrie, the corrections officer, said preparations for Sirhan's incarceration were being made in advance of a verdict because "we'd get him within days after sentencing." If the jury convicts Sirhan of first-degree murder, it will decide the penalty—death or life imprisonment.

Sirhan would be confined to three adjoining cells—each about 10 by 15 feet. In one would be a kitchen with a stainless steel stove where uniformed guards would cook Sirhan's meals. Most prisoners eat in a central kitchen. Sirhan's quarters, Guthrie said, would "eliminate the risk of someone trying to poison his food."

In the second cell, a living room with television set, Sirhan would receive visitors. He would sleep in the third cell. A bathroom is off the kitchen.

Full-time security guards would be posted near Si[illegible] quarters, Guthrie said, [illegible] the cost of imprisoning hi[illegible]n would probably far outstrip [illegible]he $2,800 yearly spent on avera[illegible]ge prison-

[illegible] Sirhan is acquit[illegible] other uses for the cells, Guthrie said.

5th Anniversa

More than 350 sites in 22 states were screened by Air Force and government officials before the Colorado location was decided upon.

When the cadets moved into the spacious, glass-enclosed buildings in August 1958, nearly $150 million had been spent on readying the academy, the nation's third major service institution.

Through the years, under four

L. M. Gullickson, the duly app
ota, do hereby certify that th
ear on the voting machines at
be held on Tuesday, the 8th

amp

NUAL MU

City of Rap

APR

tions For Vot

Handle to the Right

ng Pointers

your choice, and ov

Mind Turn UP A

Another For The S

Red Handl

esire while the Red Handle is

oper number of voting point

Each candidate's

James E. Snyder
1105 St. Pac.
Rapid City
So. Dak.

RAPID CITY, S. DAK.
APR 7
1969

30TH ANNIVERSARY
BADLANDS NAT'L MON
1939-1969

President of United States
c/o Richard M. Nixon
Washington
D.C.

Form No. [illegible]-71A
(Rev. 2-28-[illegible])

NOTICE

PLEASE
DO NOT REMOVE THIS SLIP FROM
THE ATTACHED CORRESPONDENCE
SINCE IT IS A PERMANENT PART OF
THE RECORD.

RECORDS
ADMINISTRATION OFFICE

FILE L.M.S.

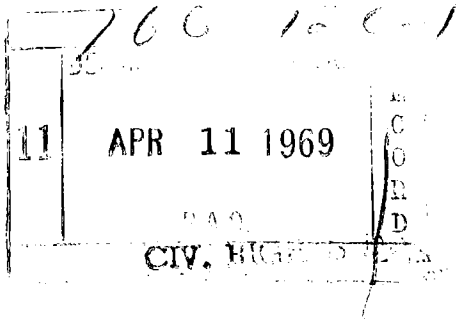

Typed: 4/21/69
WW:LTR:ehd
~~166-12C-1~~
166-12C-1

April 25, 1969

Honorable George Murphy
United States Senate
Washington, D. C.

Dear Senator:

This is in reply to your request for our comments regarding the letter of March 31, 1969 from Miss Lillian Shaw on the Sirhan case.

Since the prosecution of the Sirhan case is being handled by the local law enforcement authorities in California, it would not be appropriate for the Federal Government to comment about the case in any way at this time.

Your enclosure is returned herewith.

Sincerely,

WILL WILSON
Assistant Attorney General

Enclosure
Records
Chrono
Rigdon
Mr. Wilson
Deputy AG

PLEASE EXPEDITE

THIS MA[redacted] SHOULD BE

ANSWERED WITHIN 48 HOURS

Receipt was acknowledged 4-11-69

Correspondence Section
Records Administration Office
Administrative Division

United States Senate

April 9, 1969

Respectfully referred to:

Department of Justice

RECEIVED
APR 2 1969
CORRES. MAIL

Because of the desire of this office to be responsive to all inquiries and communications, your consideration of the attached is requested. Your findings and views, in duplicate form, along with return of the enclosure, will be appreciated by

RECEIVED
APR 11 1969
ORGANIZED CRIME AND
RACKETEERING SECTION

George Murphy, 1969
U.S.S.

166-12C-1
APR 10 1969
CRIMINAL GEN. CRIME SEC.

L.E.G.

2. CIV. RIGHTS DIV.

6034 Cadillac Drive
Los Angeles 90034
March 31, 1969

Dear Senator Murphy —

As a citizen + taxpayer in Los Angeles, I object to all the money (on radio + TV today it was said it will be $1,000,000) it is costing to try Sirhan for Robert Kennedy's assassination! And to add insult to injury they are preparing a special apartment for him with all modern conveniences to keep him apart from other prisoners.

If he is guilty, why not deport him? We all know he is guilty so since he is not a citizen, why can't he be deported to wherever he came from?

A taxpayer.
Lillian Shaw KR

APR 25 1969

t. 4-16-69
WW:HMK:MEH:ag
166-12C-1

Mrs. Ruth Waters
12132 Morris Lane
Garden Grove, California 92640

Dear Mrs. Waters:

Your letter to the President concerning the Sirhan case has been forwarded to this office for reply.

Since the prosecution of the Sirhan case is being handled by the local law enforcement authorities in California, it would not be appropriate for the Federal Government to comment about the case in any way at this time.

Your interest in writing is appreciated.

Sincerely,

WILLIAM WILSON
Assistant Attorney General
Criminal Division

4/24

Records
Chrono
Mr. Epstein
Mr. Koffsky
Mr. Lynch
Mr. Wilson

By:
Harold H. McHaney, Chief
Legislation & Special Projects Section

Form G-1J
(Rev. 5-11-67)

7-10-69

From

THE ATTORNEY GENERAL

Deputy Attorney General	
Solicitor General	
Executive Assistant to the Attorney General	
Director of Public Information	
Assistant Attorney General, Antitrust	
Assistant Attorney General, Tax	
Assistant Attorney General, Civil	
Assistant Attorney General, Land & Nat. Resources	
Assistant Attorney General, Criminal	X
Assistant Attorney General, Legal Counsel	
Assistant Attorney General, Internal Security	
Assistant Attorney General, Civil Rights	
Assistant Attorney General, Administrative	
Director, FBI	
Director, Bureau of Prisons	
Commissioner, Immigration and Naturalization	
Director, Community Relations Service	
Office of Law Enforcement Assistance	
Office of Criminal Justice	
Pardon Attorney	
Parole Board	
Board of Immigration Appeals	
Records Administration Office	

Attention _____

REMARKS:

RECEIVED
JUL 11 1969
ORGANIZED CRIME AND
RACKETEERING SECTION

THE WHITE HOUSE OFFICE

REFERRAL

To: The Attorney General **Date:** April 8, 1969

OFFICE OF THE RECEIVED
APR 10 1969
ATTORNEY GENERAL

ACTION REQUESTED

_____ Draft reply for:
_____ President's signature.
_____ Undersigned's signature.

_____ Memorandum for use as enclosure to reply.

_____ Direct reply.
_____ Furnish information copy.

__X__ Suitable acknowledgment or other appropriate handling.
_____ Furnish copy of reply, if any.

_____ For your information.

_____ For comment.

NOTE

Prompt action is essential.

If more than 48 hours' delay is encountered, please telephone the undersigned immediately, Code 1450.

Basic correspondence should be returned when draft reply, memorandum, or comment is requested.

REMARKS:

Description:

__X__ **Letter:** _____ **Telegram: Other:**

To: The President
From: Mrs. Ruth Waters; 12132 Morrie Ln. Garden Grove, Calif 92640
Date: No date (pm 4/3)
Subject: Protests handling of Sirhan trial; son-in-law in Vietnam

766-12C-1

1. Orig Cr

APR 10 1969

(1) ATTORNEY GENERAL

(2)

By direction of the President:

JRB

John R Brown III
Staff Assistant
to the President

jj

(Copy to remain with correspondence)

THE WHITE HOUSE OFFICE

REFERRAL

To: The Attorney General Date: April 8, 1969

ACTION REQUESTED

_____ Draft reply for:
_____ President's signature.
_____ Undersigned's signature.

_____ Memorandum for use as enclosure to reply.

_____ Direct reply.
_____ Furnish information copy.

__X__ Suitable acknowledgment or other appropriate handling.
_____ Furnish copy of reply, if any.

_____ For your information.

_____ For comment.

NOTE

Prompt action is essential.

If more than 48 hours' delay is encountered, please telephone the undersigned immediately, Code 1450.

Basic correspondence should be returned when draft reply, memorandum, or comment is requested.

REMARKS:

Description:

__X__ Letter: _____ Telegram: Other:

To: The President
From: Mrs. Ruth Waters; 12132 Morrie Ln. Garden Grove, Calif 92640
Date: No date (pm 4/3)
Subject: Protests handling of Sirhan trial; son-in-law in Vietnam

By direction of the President:

John R Brown III
Staff Assistant
to the President

jj

(Department or Agency copy)

3
Encl
Cmd

To The President of U.S.A.

AP/15 My Dear Mr. Nixon,

I just feel I must write this letter and hope & pray to the Good Lord you will be permitted to read it.

I love my state and my country. I gave my first husband to this country in W.W.II - My son served in the Navy and my son-law is in V.N. at this moment. I'm also very well aware you have very little love or feelings for the Kennedy Family. However justice should be done. The way the state of Calif. has handled this Sirhan case is sickening. This man is being threated so fabulous - I can't believe it. He looks like a million dollars compared to the night

of this assination. He has the best lawyers the whole bit. They have spent millions of dollars of our money on this case. He has special everything. They are saying he's mentally off but believe me he wasn't so mentally off when he demanded the best of everything. Those lawyers are making a farce of this Country. With all the problems this state has with its youth they would do well to spend the time money + all these brains on them. If our State has so damn much money to be spent on this trial then they should spend it on some of the hungry people. If I was starving I would have a rough time getting money from this city or State. Not that I plan to ever be in that position but it could happen.

(over)

I personally saw this deal on T.V
and I don't care if it was a kenne
or John Doe the fact remains he
Killed a human being & should
be punished. I know they wanted
him to have a "fair" trial but
my Lord they don't need to go nuts
over it. all these months this has
irked many, many people & my-
self included. Tonites paper just
about cinched it tho. This 3 cell
suite bit is just too much. a
special cook etc. How come Jack
K. didn't get all this special Stuff?
If any body might get poisoned
he has a better chance. I just
can not understand this at all.
Fair is Fair - If other Killers or
murders get regular treatment
then this guy should too, and
I certainly think as President of

the United States you should voice your opinion. And I hope you don't agree that this is right. If I'm real wrong I would like to know about it. This man also hates the Jews so much. How come he has accepted Jewish Lawyers. And they say he's nuts. He's making a real fool of the U.S.A. This has been our problem all along we're gullible and all our foreign Countries know it.

Please Mr. Nixon review this case for just 30 min. of your valuable time. I know how busy you are at this time but just take a little time and see if what I say isn't true.

I hope who ever reads this first feels its importance so that you might do something.

After all this is your State too.

I will close now and Wish you success and hope you get a chance to do some of the things you said your going to do.

Sincerely,
And May God
Bless you + Your Family

Mrs. Ruth M. Waters
12132 Marie Lane.
Garden Grove,
Calif.
92640

GIs Overrun Red Base Near Saigon

SAIGON (UPI)—U.S. soldiers aboard tanks and bullet-spraying armored vehicles smashed into a North Vietnamese base and overran it in rubber plantation country northwest of Saigon, military spokesmen said today.

Charging through a fusillade of Communist machinegun fire and antitank rockets, the American troopers and dive-bombers supporting them killed 38 in North Vietnam in the Michelin plantation battle 45 miles from downtown Saigon.

It brought to 444 the number of Communists killed in the past two weeks of an allied drive to root them out of camps threatening Saigon. Eight Americans died and 11 were wounded in the fighting, communiques said.

The report climaxed a weekend in which the Reds shelled Saigon and fired on a U.S. plane from the border Demilitarized Zone (DMZ)—two violations of the so-called understanding that stopped the bombing of North Vietnam entirely last Nov. 1.

Guerrilla gunners fired three rockets at the city from rice paddies to the south Sunday night, two of them landing in a rice paddy and the third in the Saigon River. No one was hurt.

The barrage into Saigon was one of 20 overnight salvos into cities and military camps up and down South Vietnam, U.S. headquarters said.

In one, North Vietnamese troops lobbed 150 mortar shells into a U.S. outpost in the Central Highlands and then charged into the barbed wire throwing hand grenades. Six Americans were killed and 37 wounded.

The announcement said the outpost defenders threw off the attack with machineguns and supporting artillery strikes in two hours and counted 25 North Vietnamese bodies later on the battlefield 245 miles northeast of Saigon.

In other developments announced by the U.S. command:

—The battleship USS New Jersey completed her six-month Vietnam tour today and was to head for home Tuesday. In one of her last missions Sunday, the world's only active battleship smashed 13 Communist bunkers with salvos with her 16-inch guns against South Vietnam's coastline.

—A Communist mine exploded at a bus station near the Plaza enlisted men's billet in downtown Saigon today, wounding four South Vietnamese civilians but no Americans. Early Sunday, terrorists shot their way into a government postoffice in Saigon and set off a bomb, wounding a total of three Saigon soldiers and five civilians.

One year ago today, former President Lyndon B. Johnson declared a partial halt to the bombing of North Vietnam. Later, last Nov. 1, he completely stopped the bombing with the understanding the Communists would spare major South Vietnamese cities from attack and stay out of the DMZ.

The North Vietnamese and Viet Cong have done neither. The shelling of Saigon Sunday was the seventh in their now 37-day-old nationwide offensive.

HELICOPTER AND AR
Clearing for 'choppe

Viet Peace Hope Seen By Mansfield

WASHINGTON (AP) — Sen-

Reads this

STATE BUILDS SIRHAN SPECIAL 3-CELL SUITE

A three-cell suite is being built for Sirhan Bishara Sirhan at a state medical facility in case he is convicted of murdering Sen. Robert F. Kennedy and sentenced to life imprisonment, a state official said Sunday.

Sirhan's large quarters, now being walled off, will have a kitchen - dining room, a bedroom, a living room and a lavatory with shower, said Philip D. Guthrie of the California Adult Authority.

The cell, which Guthrie said would protect the occupant from other prisoners, is at the California Medical Facility at Vacaville, near Sacramento.

Sirhan is on trial, accused of first degree murder in the assassination of Kennedy last June 5. If the jury convicts him of that charge, it will choose between death and life imprisonment as the penalty.

If given a life sentence, Sirhan would be sent to the medical facility for "indefinite confinement—many months or even years," a standard procedure for prisoners with mental problems, Guthrie said.

"We'll need some reading of his frame of mind and we'll also want to assess the reaction of other inmates."

Guthrie added that the California Adult Authority is asking the legislature for special legislation so Sirhan could be held at Vacaville if he receives the death penalty instead of being sent, as state law requires, to Death Row at San Quentin Prison. He attributed the request to "questions brought up about Sirhan's mental condition" and Sirhan's "notoriety."

The three cells each are about 10 by 15 feet, Guthrie said.

One would be converted into a kitchen, equipped with a stainless steel stove and oven, where uniformed personnel would cook Sirhan's meals. This, Guthrie said, would "eliminate the risk of someone trying to poison his food."

The second cell would be a living room, equipped with a television set, where Sirhan could receive visitors.

The third cell would be Sirhan's bedroom.

The bathroom will be off the kitchen.

The cost of imprisoning Sirhan and keeping a 24-hour watch on him, would far outstrip the $2,800 yearly spent on average prisoners.

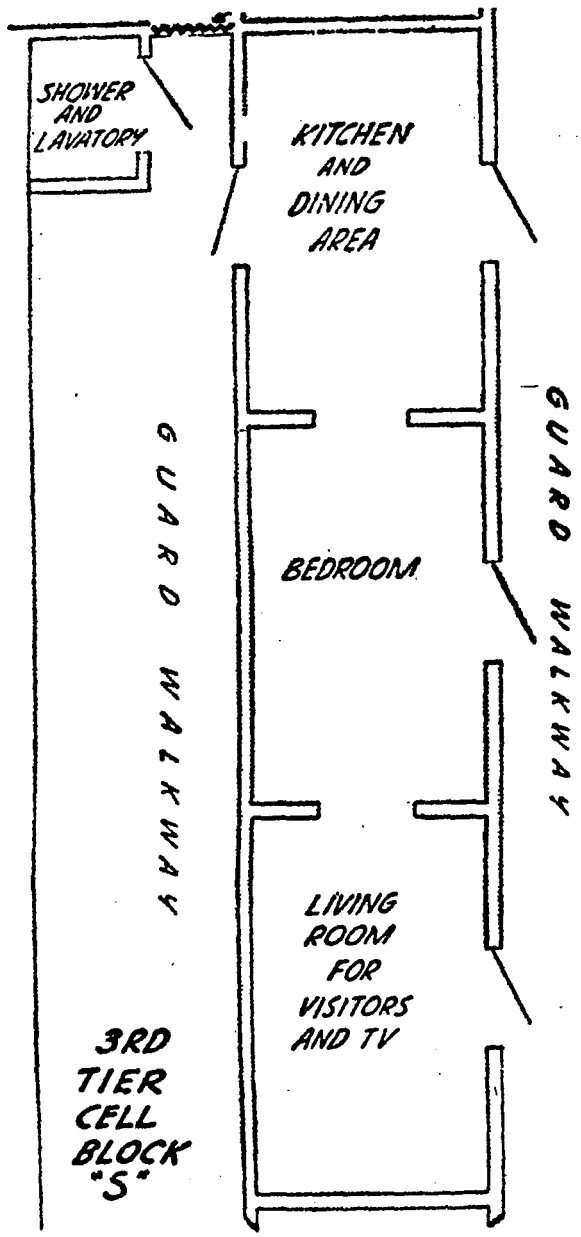

PRIVATE QUARTERS AWAIT SIRHAN
Sketch shows apartment-like cell arrangement.

To The
President of the United States
Richard M. Nixon
Washington D. C
Washington

Nibs and Ruth Waters
12132 Morris Ln.
Garden Grove, Calif.

THE WHITE HOUSE

The Honorable
The Attorney General
Washington, D. C. 20530

Form No. AD-71A
(Rev. 2-28-61)

NOTICE

PLEASE
DO NOT REMOVE THIS SLIP FROM
THE ATTACHED CORRESPONDENCE
SINCE IT IS A PERMANENT PART OF
THE RECORD.

RECORDS
ADMINISTRATION OFFICE

APR 10 1969
CRIMINAL DIV. CRIME SEC.

t. 4-16-69
WW:MEK:MTE:ag
166-12C-1

APR 25 1969

Mrs. Verla J. Cravens
6661 Rockglen Avenue
San Diego, California 92111

Dear Mrs. Cravens:

Your April 7, 1969 letter to the Attorney General regarding the Sirhan case has been forwarded to this office for reply.

Since the prosecution of this case is being handled by the local law enforcement authorities in California, it would not be appropriate for the Federal Government to comment about the case in any way at this time.

Your interest in writing is appreciated.

Sincerely,

WILL WILSON
Assistant Attorney General
Criminal Division

By:
Harold D. Koffsky, Chief
Legislation & Special Projects Section

4/24
MTE
JR

Records
Chrono
Mr. Epstein
Mr. Koffsky
Mr. Lynch
Mr. Wilson

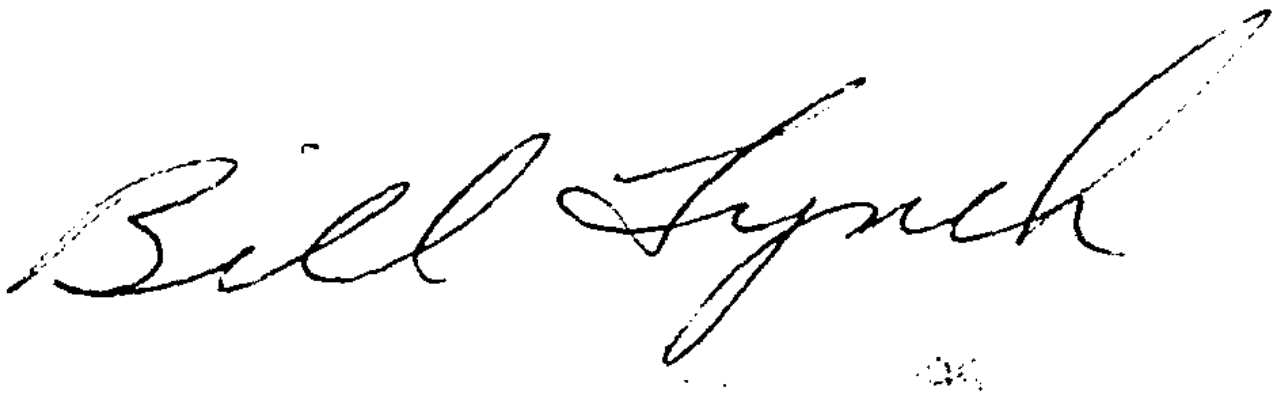

RECEIVED

APR 10 1969

CRIMINAL DIVISION

Verla J. Cravens
6661 Rockglen Avenue
San Diego, Ca 92111
April 7, 1969

The Attorney General
of the United States
The Capitol
Washington, D. C.

Dear Sir:

We recently read an article in the San Diego Union stating that "a three-cell suite is being built for Sirhan...at a state medical facility....".

We were shocked, disgusted, and angered by this news. Since this particular crime was committed "beyond the shadow of a doubt" before numerous witnesses, punishment should have been swift and sure, and if the laws were upheld (those of the Constitution as our forefathers wrote them) it shouldn't have taken longer than 24 hours for the sentence to be carried out.

We are becoming ashamed of a country that has a judicial system that would allow the farce of a trial such as Sirhan's to be carried out - let alone prepare luxurious quarters for him. Something is drastically wrong with a system where justice is not the prime concern, but where the defense is allowed to "win at any cost" and at the taxpayer's expense.

We count it a privilege to live in this country, we think it necessary to pay taxes for this privilege, and after having been a member of the Navy for 23 years (my husband recently retired), we strongly protest the molly-coddling of criminals while we pay for it.

We respectfully request that the laws in this country be reviewed with the thought that the decent people of this land be protected, and the ones who would destroy us, and the criminals be assured of swift and sure punishment.

JUSTICE
RECORD
37 APR 10 1969
CRIMINAL DIV. CRIME SEC.

Respectfully yours,

Verla J. Cravens

MRS. VERLA J. CRAVENS

MRS. VERLA J. CRAVENS
6661 ROCKGLEN AVENUE
SAN DIEGO, CA 92111

A I R M A I L

THE ATTORNEY GENERAL
OF THE UNITED STATES
THE CAPITOL
WASHINGTON, D. C.

t. 4-16-569
WW:HDK:MTE:ag
166-12C-1

APR 25 1969

Dr. R. M. Tessien
Osteopathic Physician and Surgeon
Tessien Hospital
10 North O'Connell
Springfield, Minnesota 56087

Dear Dr. Tessien:

We have received a copy of your April 5, 1969 letter to Mr. Kenneth Hahn concerning the Sirhan case.

Since the prosecution of this case is being handled by the local law enforcement authorities in California, it would not be appropriate for the Federal Government to comment about the case in any way at this time.

Sincerely,

WILL WILSON
Assistant Attorney General
Criminal Division

By:
Harold D. Koffsky, Chief
Legislation & Special Projects Section

Records
Chrono
Mr. Epstein
Mr. Koffsky
Mr. Lynch
Mr. Wilson

(Copy)

DR. R. M. TESSIEN
Osteopathic Physician and Surgeon
TESSIEN HOSPITAL, 10 N. O'CONNELL
SPRINGFIELD, MINNESOTA 56087

4/5/69

Mr Kenneth Hahn
Los Angeles County Supervisor
Los Angeles, California

Dear Mr Hahn,

The news media have quoted you as saying the Sirhan trial will cost over $1 million and you feel it is worth every penny. The reports state Los Angeles County must pay the bill. If all this is true, then I am glad you are supervisor in Los Angeles County rather than Brown County, Minnesota. While we are being conditioned to accept large expenditures, this trial cost is a gross mishandling of the taxpayers money.

It will take 2,500 families, working hard, paying an average of $400 a year in taxes to your county, to pay for this trial. These are the people who obey the law, work hard, save for their kids and for their old age and pay their outrageous taxes. These are the people you should be thinking about. These are the victims of prima donna attorneys and "I-don't-care" public officials.

Why will the trial cost $1,000,000.00? What will the fee for the defense attorney be? What wil the Psychiatrists fees be? Does the DA get extra fees for a case like this and how much?

Sirhan admited killing Senator Kennedy, so what is the fuss? He is a foreigner - no matter what his papers say, and a foregner from a nation of people know for violent and uncontrolled temper. The United States, in typical childish and big hearted style, opened the doors to too many immigrants from too many countries. This is one result. We not only are allowing all kinds and colors of immigrants, we IMPORTED millions of Cubans - among who we will find some sabateurs and perhaps assasins. When these people come overhere and assassinate our repected officials and then we spend $1,000,000.00 defending them - there is something radically wrong with us and our system.

The Trial is worth about $10,000.00 and nomore. Who is it that is responsible for this Million dollar trial? Can the defense drag it out to any amount? What if they run it up to $10 Million dollars? Is there no limit? To me it is a prima donna, getting the spotlight and milking the taxpayer for all he can. I would hope there is some public watchdog who will sue the ones responsible for this waste of taxpayers money. It is time them big spenders are taught a lesson.

Yours truly,

RECEIVED
APR 10 1969
CRIMINAL DIVISION

DEPARTMENT OF JUSTICE
37 APR 10 1969
R.E.C.O.R.D
CRIMINAL SECTION

DEPARTMENT OF JUSTICE
37 APR 10 1969

DR. E. M. TESSIM
Osteopathic Physician and
TESSIM HOSPITAL, 10 N
SPRINGFIELD, MINNESOTA

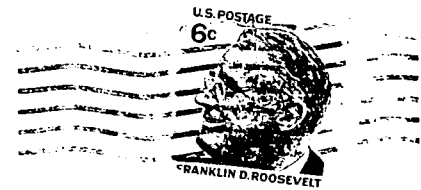

Attorney General of the United States

Washington DC

22747

I ... Mar 29/69

Attorney General Mitchell

Its not so good news to me that we finally found the same what Cain for Thou shall not take the innocent life of others -

The death penalty handed out lately is sort of good news.

This sounds like stiff and tuff action by the Laws are all or most of the Christ - Government is the servant of Men - I feel it so deep & That Resident Nixon need not reffer to what he promised us - But did and dose more than the neglect by the Democrats -

Mr Mitchel

Must me if I tell you that if Sidney gets any [illegible] less than that - he as Americans are not proud of a Jones Earl Ropp we dare not allow this inhabited Hate

ALE L.M.S.
166-120-
APR 2 1969
CIV. RIGHTS DIV.

destroy us - But only men like you can help us to smallen the Better Heck - as well -

Thrat this is a Nation of Law - and decency -

Mr Attorney General I for one congratulate the Action with courage - that some if even one may think twice Before Murder people for no reason and no cause just by these so called inspired Crime - and we get tuff

thor tuffer is my Aim -

Thank You so Much for finally put us what we are just great -

Adele R Seidel

Attorney General
Mr Mitchell
Justice Dep
Washington DC

Dear
for decency
Are you?
Resident and
Responsibility

Adele R. Seidel
101 West 39th St
Wilmington Del
1980

MRS. SIEGFRIED AFTERGUT
1063 NOTT STREET
SCHENECTADY, N. Y. 12308

Dear President Nixon,

I am a high school senior. I have been closely following the trial of Sirhan, Senator Kennedys assasinator. It is quite obvious that Sirhan shot Kenedy and that his premeditated action was carried out while he was quite sane. Even if he wasnt in his right mind when the killing occured, the fact still stands that senator kennedy is dead and that Sirhan shot him. If the reason that the trial is being drugged out is because the U.S. doesnt want to offend the Arabs, I am terribly shocked and disgusted. Appeasement of the Arabs will not benefit the U.S. as has already been demonstrated. I hope that

10/12/2-1

this. . quite obvious. trial will soon stop stalling and that the verdict will be resolved. This trial, in my opinion is an open mock to the U.S., being veiwed by the entire world.

Sincerely,
Susan Aftergut

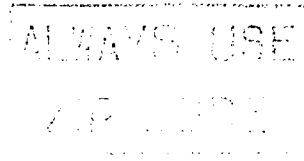

President Nixon
The White House
Washington D.C.

MRS. SIEGFRIED AFTERGUT
1063 NOTT STREET
SCHENECTADY, N. Y. 12308

Form No. AD-[redacted]A
(Rev. 2-28-61)

NOTICE

PLEASE . .
DO NOT REMOVE THIS SLIP FROM
THE ATTACHED CORRESPONDENCE
SINCE IT IS A PERMANENT PART OF
THE RECORD.

RECORDS
ADMINISTRATION OFFICE

166-12C-1
DEPARTMENT
MAR 27 1969
CIV. RIGHTS DIV.

T. 4/8/69

JL:EAO:ls:mar
DJ 166-12C-1

APR 14 1969

Mrs. Susan Aftergut
1063 Nott Street
Schenectady, New York 12308

Dear Mrs. Aftergut:

President Nixon has referred to this Department your letter postmarked March 14, 1969. We apologize for our delay in responding.

It would be inappropriate at this time for the Department of Justice to comment on the Sirhan Sirhan case since the trial is currently in progress. If you wish to pursue and you feel it is appropriate, you may wish to contact the Los Angeles County officials who are handling the proceedings.

Sincerely,

JERRIS LEONARD
Assistant Attorney General
Civil Rights Division

By:

ETHEL A. OLLIVIERRE
Attorney
Western Section

SAP 4/11/9

cc: Records
Chrono
Ollivierre
Corres. Unit

69

T. 4/8/69
RET. 6/4/69
RET. 6/5/69
DJ 166-12C-1

JUN 20 1969

Honorable John V. Tunney
House of Representatives
Washington, D. C. 20515

Dear Congressman Tunney:

This is in reply to your memorandum of March 24, 1969, enclosing a letter from Alphonse Revoir concerning law enforcement and the sentencing of Sirhan Sirhan. Please excuse our delay in responding.

Mr. Revoir is probably already aware that the jury found the defendant guilty of the assassination of Robert F. Kennedy and recommended the death penalty. Since the case is currently on appeal, it would be inappropriate for this Department to comment on the matter.

For your constituent's information, we are enclosing various statements made by the Attorney General and the Deputy Attorney General in expressing their concern for law enforcement.

I am returning your enclosure herewith.

Sincerely,

JERRIS LEONARD
Assistant Attorney General
Civil Rights Division

cc: Records
Chrono
Corres. Unit
DAG
Western Section

PLEASE EXPEDITE

THIS MAIL SHOULD BE

ANSWERED WITHIN 48 HOURS

Receipt was acknowledged 3-26-69

Correspondence Section
Records Administration Office
Administrative Division

Congress of the United States

House of Representatives

Washington, D.C.

3.24 1969

Sir:

See 144. 7.2.66

The attached communication is sent for your consideration. Please investigate the statements contained therein and forward me the necessary information for reply, returning the enclosed correspondence with your answer.

Yours truly,

Encl

M. C.

166-12C-1

MAR 26 M. K.

CIV. RIGHTS DIV.

Congress of the United States

House of Representatives

Washington, D.C.

3.24 1969

Sir: See 144, 12-66

The attached communication is sent for your consideration. Please investigate the statements contained therein and forward me the necessary information for reply, returning the enclosed correspondence with your answer.

Yours truly,

Encl

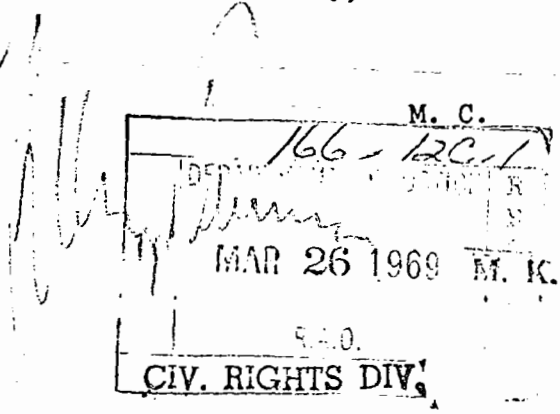

March 14, 69

Dear Sir:

When a man or a woman commits a murder as Serhan has he should be put away for his natural life and within the fiet month of his arrest.
This play in our courts is a waist of time and money.
I see by the news that Ray got 99 years this is as good, Now let us see the same thing with Serhan ,and anyone that dont respect property.
We are far to lenient with all these people.
A police officer used to be respected and feared this is as it should be if they still were we would not have the mobs on the streets and in our schools that we have.
I say clean up the pest holes plug the loop holes in our law that it seems were made for these law breakers.
Then we drive communist and the rest of the gangs that are set on overthrowing this nation.

Thank You

alphonse Revoir
6378 Rustic Lane
Riverside Calif
92509

RECEIVED
MAR 17 1969
DVT..... DAT.....
TVG..... JCH.....
RRM..... AJJ.....
MLS.....

Congress of the United States
House of Representatives

OFFICIAL BUSINESS

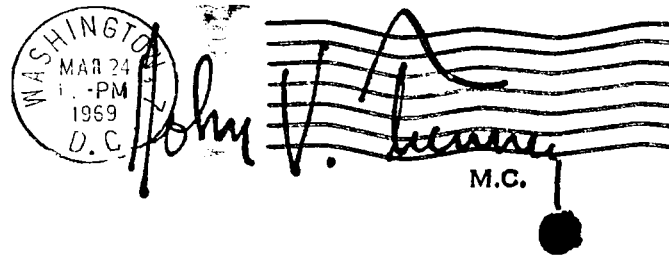

Department of Justice
Congressional Liaison
Washington D C.

T. 5-14-69

JL:EAO:ls:flh
DJ 166-12C-1

MAY 20 1969

Miss Elaine Stewart
2109 Castlewood Drive
Toledo, Ohio 43613

Dear Elaine:

President Nixon has referred to this Department your correspondence regarding Sirhan Sirhan. Please excuse our delay in responding.

You can understand that it is not possible for the President personally to answer all correspondence addressed to him. He wants you to know, however, that he appreciates your taking the time to write.

EAO 5/19/69

As you may already be aware, the jury found Sirhan Sirhan guilty of the slaying of Robert F. Kennedy. Since the case is currently on appeal, it would be inappropriate for this Department to comment on its status.

Sincerely,

JERRIS LEONARD
Assistant Attorney General
Civil Rights Division

By:

ETHEL A. OLLIVIERRE
Attorney
Western Section

cc: Records
Chrono
Ollivierre
Corres. Unit

5-14-69

DEPARTMENT OF STATE

Washington, D.C. 20520

March 14, 1969

Attorney General
Department of Justice
Constitution Avenue & 10th Street, NW
Washington, D. C. 20535

Dear Sir:

The attached letters referred to the Department by the White House appear to contain subject matter that should be handled by your agency.

It would be appreciated if you would send the White House a copy of each reply to the attention of Mr. Frank Matthews, White House Central Files, Room 68, Executive Office Building, Washington, D. C. 20500.

Sincerely yours,

Donald J. Simon
Chief, Records Services Division

Enclosures:

- English language letter to the President dated 12/4/68 from Borris Kossecki, 223 W. 14th Street, New York, N.Y. 10011

English language letter to the President dated 2/20/69 from Elaine Stewart, 2109 Castlewood, Toledo, Ohio 43613

cc:
White House Central Files
ATTENTION: Mr. Frank Matthews
Room 68
Executive Office Building
Washington, D. C. 20500

166-12C-1

DEPARTMENT OF JUSTICE
10 MAR 18 1969
R.A.O.

Cor
State
Justice

2109 Castlewood
Toledo, Ohio
February 28, 1969

OUT - PBR
CORRESPONDENCE CENTER
69 MAR 13 5:07

Dear Mr. President,
Did you enjoy it in France? I would have!
Why does Sirhans trial have to drag on so long and cost so much? When we could be using the money for poverty! Why does Sirhan have to suffer in jail? He said he killed him. What more evidence can you get? Also many people saw him do it! I also think he deserves a fair trial, but don't make him suffer in the cell.

Yours Truly,
Elaine Stewart
age 10

P.S. I would have voted for you!!!

2109 Castlewood Dr.
Toledo, Ohio 43613
Elaine Stewart

TOLEDO, OH
PM
2 MAR
1969

U.S. POSTAGE
6c
FRANKLIN D. ROOSEVELT

ALWAYS USE
ZIP CODE

The President of the United States
The White House
Washington D.C.

T. 4/16/69

JL:EAO:ls:kif
DJ 166-12C-1

APR 21 1969

Mr. Jack Thomas &
Miss Joyce Garvin
412 Farmington Avenue
Hartford, Connecticut 06105

Dear Miss Garvin & Mr. Thomas:

President Nixon has referred to this Department your telegram of March 21, 1969. Please excuse our delay in responding.

You can understand that it is not possible for the President personally to answer all the correspondence addressed to him. He wants you to know, however, that he appreciates your taking the time to write.

Since the trial of Sirhan Sirhan is currently in progress, it would be inappropriate for this Department to comment on the proceedings.

Sincerely,

JERRIS LEONARD
Assistant Attorney General
Civil Rights Division

EAO
4/18/69

By:
ETHEL A. OLLIVIERRE
Attorney
Western Section

cc: Records
Chrono
Corres. Unit
Ollivierre

1969 MAR 12 AM 3 16

WA101 PDF

HARTFORD CONN 11 1011A EST

THE PRESIDENT

THE WHITE HOUSE

PERCY FOREMAN SAVED LIFE OF ADMITTED KILLER SIRHAN SIRHAN AS TRIED AND FAILED AT SAME THING WHERE IS THE JUSTICE BOTH VICTIMS WERE GREAT MEN DOES IT TAKE THE "RIGHT"LAWYER?

TWO REPUBLICANS JOYCE GARVIN JACK THOMAS 412 FARMINGTON AVE HARTFORD.

166-12C-1
DEPARTMENT OF JUSTICE
10 MAR 18 1969
R.A.O.
CIV. RIGHTS DIV.

Lori Plager
5701 Birch St.
Shawnee Mission, Kansas
66205
Mar. 12, 1969

FILE L.M.S.

166-12 C-1

DEPARTMENT OF ...
11 APR 11 1969
R
CIV. RIGHTS ...

Dear President Nixon,
I am glad you won the election.
But I am also very sorry Senator Kennedy was shot. I dont think Sirhan Sirhan should be in the electric chair or the gas chamber. I also dont think he should get away with it. I think he should be put in prison for life. Another thing I object to is a person like (example) Farmer Brown' was shot by a man the police might search for him but wouldnt think it was that serious to search every state. If were going to search every state for the person who killed Kennedy we should do the same for another American citizen. Dont you?
Sincerely,
Lori Plager

(Birth, Mar. 26, 1959 Gainesville, Florida)

Lori

[redacted] Plager
5701 Birch
Shawnee Mission, Kans. 66205

SHAWNEE MISSION, KANS.
PM
13 MAR
1969

AIR MAIL
10c

President R. M. Nixon
The White House
Washington D.C.

T. 4/2/69

JL:EAO:ls:kif
DJ 166-12C-1

APR 14 1969

Mr. Leon Trager
111 University Boulevard West
Silver Spring, Maryland 20901

Dear Mr. Trager:

President Nixon has referred to this Department your letter of March 1, 1969. Please excuse our delay in responding.

You can understand that it would be inappropriate at this time for the Department of Justice to comment on the case of Sirhan Sirhan since the trial is currently in progress.

EAO 4/11/9

Sincerely,

JERRIS LEONARD
Assistant Attorney General
Civil Rights Division

By:

ETHEL A. OLLIVIERRE
Attorney
Western Section

cc: Records
Chrono
Corres. Unit
Ollivierre

ler 4/8/69

Leon Trager
111 University Blvd., W.,
Silver Spring, Maryland, 20901
March 1, 1969

The President of the United States of America
White House
Washington, D. C.

Dear Mr. President:

I consider Judge Walker's response to Sirhan's demand for justice (how ironic) a clear example of the injustice of the Judicial branch of our Government today.

How can the law abiding Citizen believe that Justice exists and that it pays to be good under such conditions?

I consider you an honorable man of proper essential convictions, that is why I am writing this letter. I want to live in a good America.

Respectfully yours,

Leon Trager

DEPARTMENT OF JUSTICE
RECORDED
5 MAR 10 1969
CIV. RIGHTS DIV.

MAR 11 1969
CORRESPONDENCE UNIT

LEON TRAGER
111 UNIV. BLVD. W.
SILVER SPRING, MD. 20901

THE PRESIDENT OF THE UNITED STATES OF AMERICA
THE WHITE HOUSE
WASHINGTON, D. C.

T. 4/8/69

JL:EAO:ls:mar
DJ 166-12C-1

APR 14 1969

Miss Barbara Doughty
52 Storey Avenue
Central Islip, New York 11722

Dear Miss Doughty:

President Nixon has referred to this Department your letter of February 26, 1969. We apologize for our delay in responding.

It would be inappropriate at this time for the Department of Justice to comment on the case of Sirhan Sirhan since the trial is currently in progress. For any further information you may wish to contact the Los Angeles County officials who are handling the proceedings.

Sincerely,

JERRIS LEONARD
Assistant Attorney General
Civil Rights Division

By:

ETHEL A. OLLIVIERRE
Attorney
Western Section

cc: Records
Chrono
Ollivierre
Corres. Unit

Justice

Miss Barbara Doughty
52 Story Ave
Central Islip N. Y.
February 26, 1969

Richard M. Nixon
1600 Pennsylvania Ave
Washington, D.C.

Dear Mr. Nixon:

I would like information why Sarah Sarah is still living when he killed Robert Kennedy.

Yours Truly,
Barbara Doughty

166-12C-1
DEPARTMENT OF JUSTICE
10 MAR 18 1969
R.A.O.
CIV. RIGHTS DIV.
RECORD

FRANCIS J. O'NEILL SCHOOL
U.F.S.D. # 13
CENTRAL ISLIP PUBLIC SCHOOLS
CLAYTON STREET
CENTRAL ISLIP, N. Y.
11722

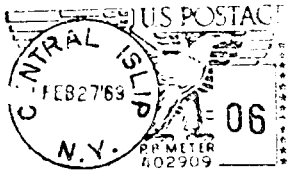

Mr. Richard M. Nixon
1600 Pennsylvania Ave.
Washington, D. C.

[redacted] 25 1969

t. 4-16-69
WW:MMK:MTS:ag
166-12C-1

Miss Jodie Mutt
R. D #2 Woodside Drive
Sunbury, Pennsylvania 17801

Dear Miss Mutt:

Your letter to the President concerning the Sirhan case has been forwarded to this office for reply.

Since the prosecution of the Sirhan case is being handled by the local law enforcement authorities in California, it would not be appropriate for the Federal Government to comment about the case in any way at this time.

Your interest in writing is appreciated.

Sincerely,

WILL WILSON
Assistant Attorney General
Criminal Division

By:
Harold D. Koffsky, Chief
Legislation & Special Projects Section

Records
Chrono
Mr. Epstein
Mr. Koffsky
Mr. Lynch
Mr. Wilson

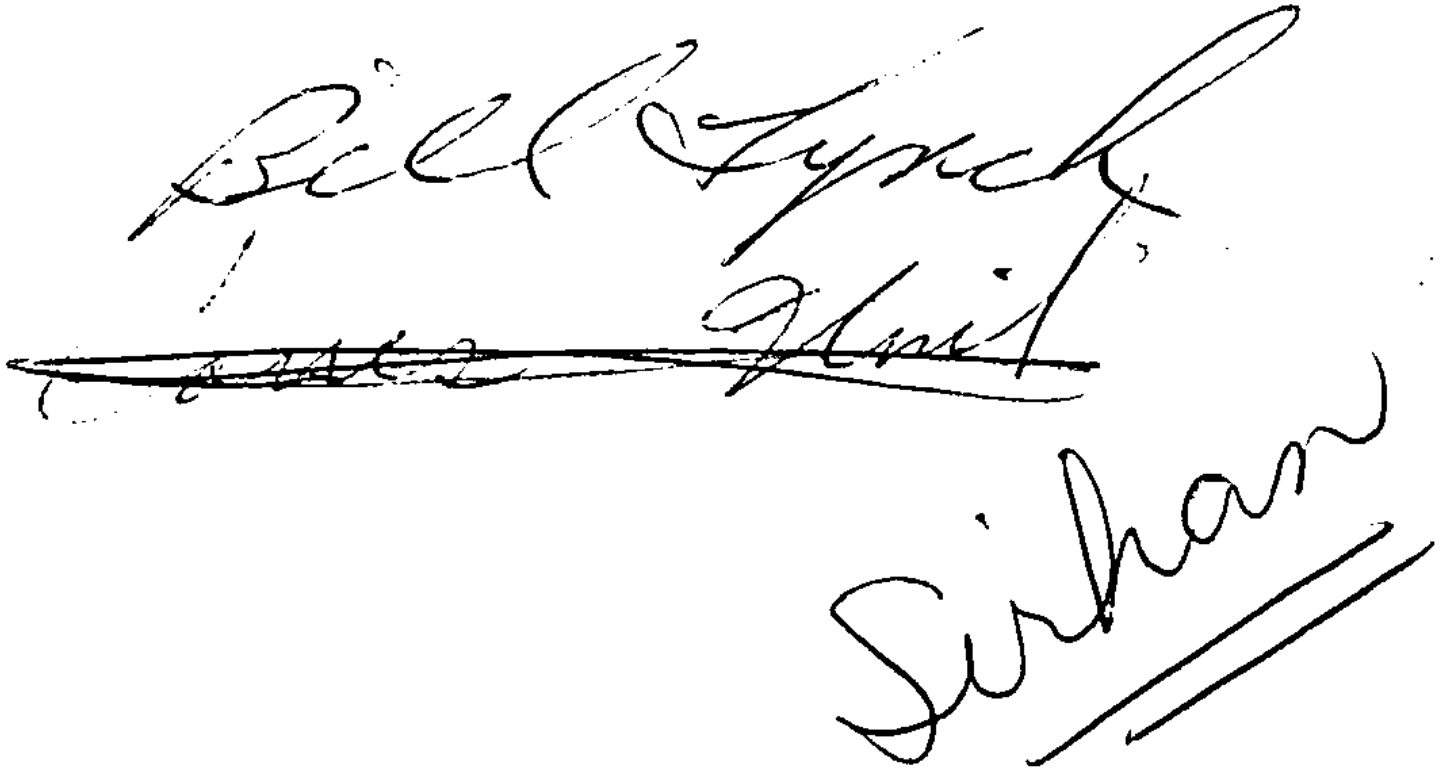

166-12C-1
DEPARTMENT OF JUSTICE
APR 10 1969
R.A.O.
CRIMINAL-GEN. CRIME SEC.
RECEIVED
APR 1
CRIMINAL DIVISION

Miss Jodie Nutt
R. D#2 Woodside Dr.
Sunbury, Pa. 17801
April 2, 1969

Dear Mr. President;

You might think this letter is unimportant to you, because you have so many other problems but I think it is important because it involves and will involve many people.

I read in the newspaper that the man who killed Robert Kennedy, Sirhan, Sirhan; was going to be given a 3 room suite complete with T.V. and everything else free, hard working citizens have if he is convicted. The Government is spending over $5,000.00 to have the jail remodeled over first for him.

I do not think this is fair. Why should he be given all the luxuries of the free citizen? You might as well let him go free. That is no punishment for a man who murdered. He probably won't ever want to go free because he'll be a lot better off and better cared for in jail. He won't have to do anything but sit around and use taxpayes money when it could be used for a much needier cause.

Sirhan should be treated like the criminal he is not like a famous person. The way he is being treated is like we are supposed to be proud

of what he did. Other people will watch and say if he can commit crime and get treated like a king than why can't we? There will be more and more crime because people know they will be able to get away with it, and they won't have to pay; they'll be getting the pay! You can see it starting to happen every day; more and more crimes are committed but nothing happens, so they go out, try again, each time they get more daring and bolder.

I am in the 9th grade and am 15 years old and I sure don't think it right how criminals are treated and how the citizen is walked on. There used to be a lot less crime when laws were more strict, but now there will be more and more because people can get away with it and pretty soon there will be no more good, honest, citizens. Everyone will be a criminal and nothing will stop them. I think something should be done about this and now! Lots of people feel that way but are too busy to do anything about the problems until something happens to them. If you are a good President and want to be a good one, then you won't just set around and let this keep going?!?

Respectfully yours,
Miss Jodie Nutt

P.S. Sorry my writing is so sloppy!

Miss Jodie Doll
R.D#2 Woodside Dr.
Sunbury, Pa.
17801

SUNBURY, PA
PM
APR 21
1969
17801

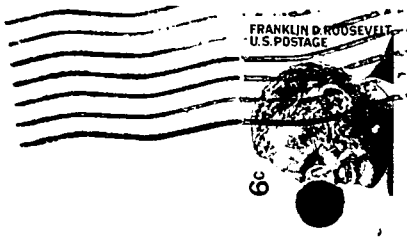

President of the United States
Richard M. Nixon
White House
Washington D.C.

T. 3-18-69

JL:EAO:ls:flh
DJ 166-12C-1

APR 2 1969

Mr. Ronald Schwalbach
537 8th Street
Menasha, Wisconsin 54952

Dear Mr. Schwalbach:

President Nixon has referred to this Department your letter of February 22, 1969, concerning Sirhan Sirhan. We apologize for our delay in responding.

Since the trial is currently in progress, it would be inappropriate at this time for the Department of Justice to comment on the case. If you have any additional remarks or questions, you may wish to direct them to the Los Angeles County officials who are handling the proceedings.

Sincerely,

JERRIS LEONARD
Assistant Attorney General
Civil Rights Division

EAO 4/1/69

By:

ETHEL A. OLLIVIERRE
Attorney
Western Section

cc: Records
Chrono
Ollivierre
Corres. Unit

3-18-69

T: 3/18/69

JL:EAO:ls:msp
DJ 166-12C-1

APR 2 1969

Mr. Joel Spigelman
c/o Lipman
4706 13th Avenue
Brooklyn, New York 11219

Dear Mr. Spigelman:

President Nixon has referred to this Department your letter postmarked February 2, 1969, concerning Sirhan Sirhan. We apologize for our delay in responding.

Since the trial is currently in progress, it would be inappropriate at this time for the Department of Justice to comment on the case. If you have any additional remarks or questions, you may wish to direct them to the Los Angeles County officials who are handling the proceedings.

Sincerely,

JERRIS LEONARD
Assistant Attorney General
Civil Rights Division

By:

ETHEL A. OLLIVIERRE
Attorney
Western Section

cc: Records
Chrono
Ollivierre
Corres. Unit

Dear Mr. President,

I would like to ask you a question. Who is paying the half million dollars to pay for Sirhan trial? Is it not true that the arabs are paying for it.

Doesn't it seem strange that they should support such a unless trial. I only ask you why?

Sincerely yours,
Joel Spiegelman

166-12C-1
DEPARTMENT OF JUSTICE
FEB 14 1969
R.A.O.
CIV. RIGHTS DIV.
RECORDED

President Richard M. Nixon
The White House
Washington, D.C. 20500

Dear Mr. President:

The Soviet Union is securing a stronghold for herself in the Middle East. By supplying arms to the Arab states, and by sending military experts and engineers to the Arab armies to advise in the use of those weapons, she is creating an enormous military menace in the Middle East and making Soviet satellites out of the Arab countries.

This is a threat to American interests in that area and to the cause of democracy throuhout the whole world, yet the United States joins with Russia in United Nations' resolutions and refuses to act in accordance with the seriousness of the situation.

Our government must recognize the situation in the Middle East as it is and we must act accordingly. I strongly urge the establishment of a strong committment to the only democratic state in the Middle East, Israel. The United States must supply Israel with arms comparable to those being given the Arab states by Russia, and must support her in diplomatic circles. The Soviet action in Czechoslovakia indicates Russia's interests and her methods - we must not let Israel down.

Sincerely yours,

Joel Spigelman

Joel Spigelman
c/o LIPMAN
4706 13 Ave.
Brooklyn, N.Y.

President Richard M. Nixon
The White House
Washington, D.C.
20500

FEB-6'69

DIETERICH BOX 241 MONTEZUMA, IOWA 50171

3-11-69

Dept of Justice
Washington DC

FILE L.M.S.

Gentlemen:

The Sirhan trial is the biggest farce I've seen in my whole life. How much tax money is being spent? I wonder if you know how sick and tired the average citizen is of all this so called "Due Process of Law"

Civ. RIGHTS DIV.

We will never have law and order until the criminal is punished. Sirhan will never pay the penalty. He will be found insane - committed - paroled - only to kill again.

On 7-24-68 the Des M Register reported the request to void the Speck sentence, the man who killed 8 nurses in Illinois.

On Aug 1 - Ronald Stump was released from prison after serving 5 yrs of a 75 yr sentence, again reported by Aug 1 issue of Des M. Register

On 7-25-68 our Montezuma paper reported the release of Thomas Kiernan who was part of a killing of a Grinnell policeman, He had served 4½ yrs of a 35 yr. sentence

Last winter a 10 yr. old girl was kidnapped, raped & murdered and thrown in a ditch by a man escaped from an institution and no one took the trouble to re-capture him.

If you have the right atty and some money or know someone who does - you can get out of anything you want to do.

Today students hiding behind their college deferment, defy the law - destroy property - take over colleges - burn draft cards and nothing is done. And last week 500 poor young men died in Viet Nam. Some of us aren't worth these men dying for. I'm not half as afraid of the bomb as I am about whats happening now in America. Very Sincerely H R Dieterich

H. L. DIETERICH
BOX 241
MONTEZUMA, IOWA 50171

[redacted]

Dept of Justice
Washington

DC 20530

T. 3/11/69

JL:EAO:ls:mar
DJ 166-12C-1

APR 2 1969

Mr. Clifford McKee
2829 West Lehigh Avenue
Philadelphia, Pennsylvania 19132

Dear Mr. McKee:

President Nixon has asked that we reply to your letter postmarked January 31, 1969. We apologize for our delay in responding.

Since the trial of Sirhan Sirhan is currently in progress, it would be inappropriate at this time for this Department to comment on the case. If you wish to make any suggestions or question the procedures being used, however, you may wish to contact the Los Angeles County officials who are handling the matter.

Sincerely,

JERRIS LEONARD
Assistant Attorney General
Civil Rights Division

By:

ETHEL A. OLLIVIERRE
Attorney
Western Section

cc: Records
Chrono
Ollivierre
Corres. Unit

The President of the United States
White House Washington D.C.

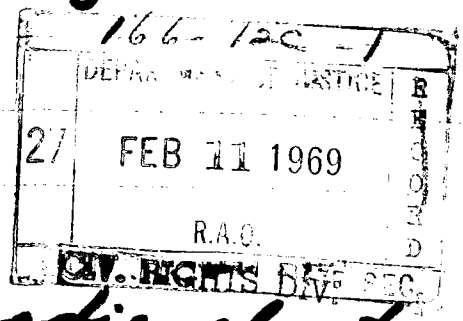

Dear Mr President

I have heard on radio about
the jobs that killed Kenny
The man held the gun and
fried he was caught in the
act of assassinin now
what is all the cry of him
being defended and probly
get a couple of years for it
what about the broken wife
and rest of the family that
that made up for the loss
of those loved one You are
supposed to be for law and

order I feel as a ex GI
and citizen of this country that
any one that assassinated any
official of this Government of
ours should be put to death
this should be mandatory It
is getting pretty bad when a
foreign power can send a
man over her to kill all our
leaders off. If we did that
we would be shot without any
quarrs about it. It seems to
me that the foreign powers
can do what ever they want
and we take it like a bunch
of suckers Lets see what you
can do and what you are
made of. Your life has been
threatened how is your family

going to take it. Lets get to
yellow and stop this crop
I am a U. S. and I love
this country and I'd die for
it if needed but when the
government lets a punk like
the one that assassinated
kennedy get away with it
I think its about time I
start thinking all over again

Respectfully

Clifford McKee
2829 W. Lehigh Ave
Phila 19132 Pa.

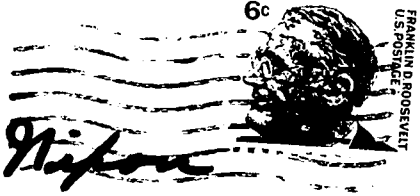

President Richard Nixon

c/o White House

Washington | D. C.

Clifford McKee
2829 W. Lehigh ave
Phila 19132 Pa.

Yucca Valley, Calif
March 10, 1969

Dear Sir:

The conspirators behind the murders of Robt. Kennedy and Dr. Martin Luther King are seeing to it that their assassins, Ray and Sirhan, get off with life imprisonment instead of the death penalty because they are afraid if the two assassins lives are not spared they may inform on their accomplices in revenge....This seems obvious. Both murders were cold-blooded and premeditated and merited the supreme penalty.

In contrast, Lincoln's slayer, Wilkes Booth, and all of his ~~xxxxxxxx~~ accomplices were rounded up in short order. They all suffered the supreme penalty for their crimes. But that's how much justice has slipped in this country since the Civil War and corruption has taken over. Some people are even so unkind as to suggest we may have reached the rotten stage. In any event, we can hardly respect our country for the shameful part it is playing in these murders. Our F.B.I. and our Government won't even look for the rest of the accomplices. That also is apparent. We know they are there because of all the money that has been spent on the actual killers so far. Money just doesn't mature out of thin air. Nor is the public so stupid to think that it does. The services of Cooper and Percy Foreman don't come cheaply. But, as I have said, that's how much we have slipped. In truth, the hypocrisy and deceit involved here is enough to turn the average citizen's stomache.

And so we ask: is this the " law and order" Nixon talks about? If I were Nixon I wouldn't feel so proud these days. His election was bought with the blood of his political opponents and the anguish and tears of their children...Meanwhile those who furnished the blood-money for these murders goes free....And out here in California at the Army Presidio in S.F. they are sending teen-age kids to prison for 15 or twenty years for dissenting. This is being brought about by Army brass filled with bone-chilling vindictiveness and spite who are angry because of the frustrations and failures of the Vietnam war. They are making an "example" of these sick youngsters. And that, too, is how rotten we've become. The cases will be appealed, of course. Yet it all sounds like a page out of Hitler's manual. Under such wretched circumstances our government can hardly expect anything but division in this nation. Believe me, it takes a bastard--no less--to believe in his country nowadays. I fought for this nation in W.W.11---but I am beginning to wonder why....

When we observe what is happening in San Francisco's Presidio we citizens realize what is facing us if this country ever truly becomes a military state...The Constitution's "cruel and unusual" punishment clause doesn't mean anything to those Army Fascists up there. Fifteen years imprisonment for refusing to eat....Good God! No wonder everybody is aroused over this shocking affair here in California!....That Army brass up there needs the discipline that Chicago's police need. They've both gone loco with power...

166-120-1

DEPARTMENT OF JUSTICE
6 MAR 14 1969
CIV. RIGHTS DIV.

File
LMS
3/18

A War Veteran

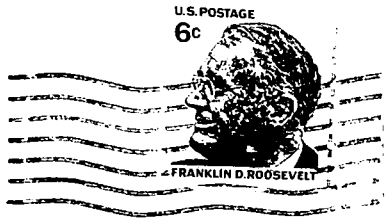

John Mitchell
U.S.Attorney-General
Washington, D.C.

March 6/69,
[illegible] Charles St., Box 714,
Woodstock, New Brunswick, Box 714,

President Richard Nixon of The United States Of America
Mr. Edgar J. Hoover, Director of The F.B.I.
Mr. Grant Cooper, Defense Attorney, Los Angeles Supreme Court

Dear Sirs:

I don't want any of you to be tempted into a position of Martyring human existence, and jeopardizing your own personal futures, or that of the world, as a whole. I realize the importance, of keeping the contents of this letter, a secret, from the world, at least, for the length of time to justifiably, prove the truth, of reality, pertaining to the case, of the Assinationism, of the late, Robert Kennedy!

If your intentions have been for Mr. Sirhan Bishara Sirhan; to publicly; martyr himself; to tempt; the true plotters; and the assinator; of Robert Kennedy; into the open; I could agree with your plan; as long; as, there is no involvement; of Mental Torment; or threat; of Insecurity; to that, of Mr. Sirhan; or his immediate family; or relatives! I was once assigned; to the similarity; of this case; another arrangement of Earth's Pasts; by Lyndon Johnson, the former President of the United States of America; more than one arrangements of Earth's Pasts! He had asked me to visit with Robert Kennedy and family; which I did; one afternoon, at a beach. I was present; the night of Robert Kennedy's assinationism; another arrangement of Earth's Pasts; when I walked in through that kitchen; after having watched; outside; someone struggling, to hold Kathie Fulmer, and was very suspicious, but decided; that the best move; was not to show my suspicions; and walked on by, she, and that individual, praying no harm would come to her. I noticed four or five individuals; around, inside the kitchen, surrounding Mr. Sirhan; thinking it was very possible; that they were not members of the F.B.I; as they had asserted themselves; to be; so to not betray my suspicion to them; I kept on going; into the room; where; they were already leading; Mr. Robert Kennedy from; their intentions; to go through that kitchen; I voiceably; pleaded with them, not to take him through that kitchen. I have the memory, of witnessing, the corwd, the jostling reality, in it's insecurity, the individuals, passing the gun, from one hand to the other, until that gun, that killed Robert Kennedy, finally reached the bare hands; of Mr. Sirhan; the others had gloves on! and pushed their way through the crowd to get out of there, in a hurry; saying, they were after someone, leaving Mr. Sirhan, standingthere alone; and were; apparently; those involved in the plot; of the assassination! I am not sure; that Kathie Fulmer; had been one of the individuals; who had been duped; and betrayed; into being part of the plot, others not letting her know; the truth; of their intentions; asserting to the individuals; of a Mental Institution; their intentions; to offer a minor case, of their files; a renewed life; of something worthwhile; in the United States of America; as part of their camouflage; and asking her to pick out the cases; and study them, she finally, picking out the case; of someone; who had fallen; off a horse; which was their psychological click; of betrayalism; to others; and themselves; actually, their intentions; not being above baod; in a dedicationism; to Love's Priority! I had been an individual; who had been many long years; of Militarism; on the Allied Side; In Army; Navy; and Air Force; interchangeably; with the forces; of the United States Of America; too as well; having already; been with; General Douglas MacArthur; at Pearl Harbor, advising him of the possibility; of the Japanese; bombing Pearl Harbor, later; after that; I also; spent a a short time; as a patient; in the same hospital, with Ike Eisenhower, This is only, a very short summary; of my past; of Earth's Pasts! I sincerely; and very seriously; hope; and pary; for your sakes; and of the whole world; that everything; will be better; than before; compared to other arrangements of Earth's Pasts! I hope; that Space Observational Security; has monitored; the case; extensivelly; and can show it; in filmed recording; the Earth's human individuals; who were responsible; for *the Assassinationism*; of Robert Kennedy; and that; it's shown to humanity; *on a lengthy* T.V. Run! Wishing you; All The Best! Towney

Sgnd., Marshall Willard Miller 166 120

President Richard Nixon
The White House
Washington, D.C.
U.S.A.

SHAW-WALKER 18-36222

DEPARTMENT OF JUSTICE

RECORDS ADMINISTRATION OFFICE

MATERIAL MUST NOT BE REMOVED FROM NOR ADDED TO THIS FILE

WITHOUT APPROVAL OF THE RECORDS ADMINISTRATION OFFICE

By order of the Attorney General

Y350

FEDERAL RECORDS CENTER

THIS FILE HAS BEEN CHARGED AS INDICATED BELOW

Requested by	Division	Date Issued	Returned
Bonham	Administration	2-10-70	
Gallagher	700 Indiana Civil Rights	10-26-70	✓
Koffsky	2227 Criminal	10-28-70	✓
Pollack	3341 Civil	1/4/71	✓
Hubbard	1033 Todd Bldg	5/20/71	✓
J. Byers	1033 - Todd C.R.	5/16/72	✓
Klein	400 FTB Crim	6-13-75	✓
Counter	5541 Main Ct	9-6-77	✓
Keuch	2113 Main Comm.	5-16-78	✓
Ross	312 Fed Tri	2-6-84	✓

TO TRANSFER FILES call 3241

166-12C-1
SECTION 7
4-29-69 --- 3-30-70

72 A 7756
#27

March 17, 1969

166-12E-1

Miss Mary Ellmann
12 St. Ronan Terrace
New Haven, Connecticut 06511

Dear Miss Ellmann,

This will acknowledge receipt of your letter of March 13.

The Sirhan trial in Los Angeles is conducted under the authority of the State of California. Moreover, the regulation of the conduct of attorneys-at-law is a state matter. The questions which you raise in your letter are not matters with which federal officers have any direct concern.

In a federal system of government, there is necessarily an allocation of function and responsibility between the states on the one hand, and the federal government on the other. Although these two agencies should function cooperatively, it is most appropriate that one should not undertake to interfere in an area which is the responsibility of another.

I am glad to have your statement of concern, and appreciate your sending it to me.

Very truly yours,

Erwin N. Griswold
Solicitor General

12 St. Ronan Terrace New Haven, Connecticut 06511

13 March 1969 166-12C-1

Solicitor General Erwin N. Griswold
Justice Department
Washington, D.C.

Dear Sir:

I would like to express concern for the validity of Sirhan Sirhan's defense, in view of his lawyers' arrangement to share profits of Robert B. Kaiser's proposed book on Sirhan.

This profit seems different from, and improper in comparison to, the acceptance by lawyers of set, regular fees. Such an agreement as this literary one taints the present defense with a financial interest in the popular, and even sensational, qualities of the case, and so involves potential injustice to the defendant. For example, might the manuscript of Kaiser's book bring more money to these lawyers if Sirhan behaves wildly, rather than calmly, in court? Might the manuscript bring more money to these lawyers if Sirhan is sentenced to death rather than to life imprisonment?

File

This is a case in which Americans are anxious to see the most fastidious justice done. Yet, we have already witnessed what seems flagrant gabbling about the case outside the courtroom, on the part of district attornies, and now defense attornies appear to be shabbibly engaged in profiting from the eventual sale of the case to the public.

Sincerely yours,

Mary Ellmann

T. 6/29/71

JUL 15 1971

DLN:NFP:jr:flr
DJ 166-12C-1

Mr. J. A. Robert
Veterans' Administration Hospital
Tuskegee, Alabama 36083

Dear Mr. Robert:

This is in reply to your correspondence postmarked June 4, 1971. We apologize for our delay in responding.

Sirhan Sirhan was found guilty and sentenced to death in the electric chair. His case is now on appeal.

Sincerely,

DAVID L. NORMAN
Acting Assistant Attorney General
Civil Rights Division

NFP
7/13/71

By:

NELSON F. PAPUCCI
Attorney

cc: Records ✓
Chrono
Corres. Unit

Dear Sirs!—

What-
ever happened
to the Sirhan,
Sirhan case?
Was he exon-
erated, or was he
condemned to
LIFE-IMPRISONMENT
I rec-
ommend that

he be burned
or hanged —

J.I.

J. A. Roberts,
WD-50-1,
VAH, Tuskegee,
36083

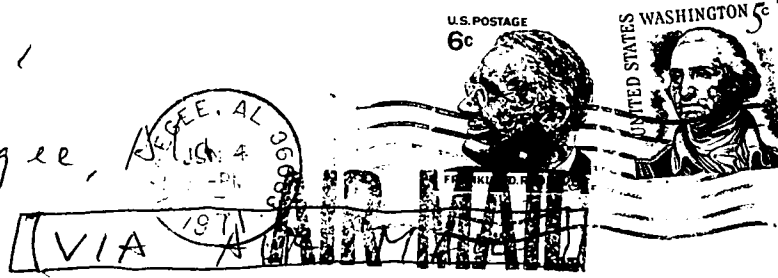

ATTORNEY GENERAL,
U.S. Government,
WASHINGTON, D.C.

Form No. AD-[redacted]A
(Rev. 2-28-61)

NOTICE

PLEASE
DO NOT REMOVE THIS SLIP FROM THE ATTACHED CORRESPONDENCE SINCE IT IS A PERMANENT PART OF THE RECORD.

RECORDS
ADMINISTRATION OFFICE

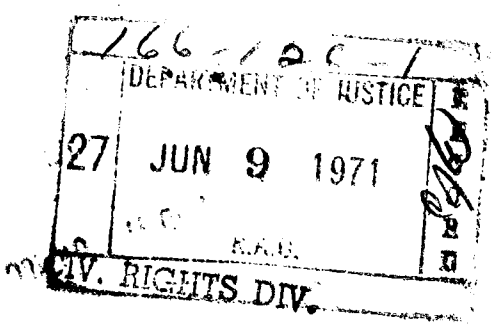

T. 6/29/71

JUL 13 1971

DLN:NFP:jr:flr
DJ 166-12C-1

Mr. Robert Anderson
22121 Karlor Street
Richton Park, Illinois 60471

Dear Mr. Anderson:

This is in reply to your correspondence postmarked June 7, 1971. We apologize for our delay in responding.

Sirhan Sirhan was tried, convicted and sentenced to death for the murder of Robert Kennedy. He is presently appealing his case.

Sincerely,

DAVID L. NORMAN
Acting Assistant Attorney General
Civil Rights Division

NP
7/13/71

By:

NELSON P. PAPUCCI
Attorney

cc: Records ✓
Chrono
Corres. Unit

Attorney General Mitchell
Washington, D.C.
Dear Sir:

Two years ago today Sen. Robert Kennedy was murdered. His murderer caught redhanded in the act has never come to trial.

Why?

Robert Anderson
22121 Karlov St.
Richton Park, Illinois

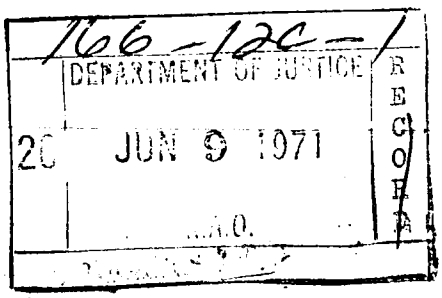

SIGNAL PRINTING COMPANY
CREATORS AND PRODUCERS OF PRINTING THAT SELLS
1609 VINCENNES AVENUE • CHICAGO HEIGHTS, ILLINOIS 60411
TELEPHONE 756-4111

Attorney General of the United States

Washington, D. C.

Typ-d 5/14/71
WW:MLW:ght
166-12C-1

MAY 14 1971

Mr. Christopher Camps
10 Stonycrest Road
Rye, New York 10580

Dear Mr. Camps:

President Nixon has asked me to respond to your letter in which you ask for a report on the psychological analysis of the convicted assassin of Robert F. Kennedy, Sirhan Sirhan.

At the time of that assassination, it was not a Federal crime to murder a United States Senator, and Sirhan Sirhan was prosecuted under California state law. You may be able to obtain the desired information by writing to the Attorney General of California in Sacramento, California.

I regret that I cannot be of further assistance to you.

Sincerely,

WILL WILSON
Assistant Attorney General

WW
5/14

Records
Chrono
Whittaker

CHRISTOPHER L. CAMPS • 10 STONYCREST ROAD • RYE, NEW YORK 10580

E

RECEIVED
MAY 6 1971
CRIMINAL DIVISION

Dear Mr. Nixon,

I am a student at the Brunswick School in Greenwich and am interested in psychology in law.

Having just gotten back from Key Biscayne, Florida (I stay at the Key Biscayne Hotel and Villas, not far from your "southern White House") our sociology teacher assigned us a project and I was wondering if you, (I didn't know what department to inquire at) would please refer this letter to someone who could help me.

What I am looking for is a report on the psychological analysis that was conducted on the man who assasinated Robert Kennedy: Surhan Sirhan.

My professor and I would greatly appreciate it if you would help us.

Thank you,

Sincerely yours,

[redacted]

MAY 5 1971
BME
CRIMINAL-GEN. CRIME SEC.

P.S. Maybe I'll see you on one of your trips to the Key Biscayne next spring.

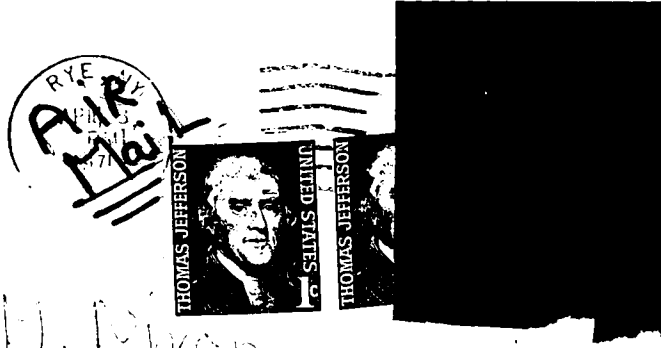

President Richard M. Nixon
The White House
Washington, D.C.

T. 2/27/71
JL:lsw:MWH:vap
DJ 166-12C-1

MAR 4 1971

Honorable Page Belcher
House of Representatives
Washington, D. C. 20515

Dear Congressman Belcher:

This is in reply to your memorandum enclosing a copy of a letter from Mrs. Helen Williams dealing, in part, with the Sharon Tate trial in California and Sirhan Sirhan. Please excuse my delay in responding.

Each of these cases was tried in California State Courts for offenses against the State of California. Since no federal offense was involved in either matter this Department had no authority or control over the length of the trials. I understand that in the Sharon Tate case, proceedings are now under way to determine the penalty or penalties to be imposed and that in the Sirhan matter, an appeal is pending in the California Courts. If Mrs. Williams desires further information, she may wish to write the Attorney General of California.

3/3/71

3/4/71

Sincerely,

JERRIS LEONARD
Assistant Attorney General
Civil Rights Division

cc: Records
Chrono
DAG
Corres. Unit
V & PA Section
Hubbard
Prather

PLEASE EXPEDITE

THIS MAIL SHOULD BE

ANSWERED WITHIN 48 HOURS

Receipt was acknowledged 5/12/71

Correspondence Section
Records Administration Office
Administrative Division

HOUSE OF REPRESENTATIVES, U.S.
WASHINGTON, D.C.

February 9, 196 71

Respectfully referred to

Congressional Liaison Officer
Department of Justice
Washington, D. C.

Dear Sir:

I would appreciate your furnishing me information in order that I may make an appropriate response to the questions posed in the attached letter from my constituent, Mrs. Helen Williams, relating to the Tate and Kennedy murder trials.

[Note: I have already been furnished information pertaining to the subject of the first paragraph of her letter.] 166-12C-1

DEPARTMENT OF JUSTICE

FEB 11 1971

Very respectfully,

for Carey Belcher

M.C., ... District.

16—76359-1

Broken Arrow, Okla 74012
January 13, 1971

Honorable Page Belcher
House of Representatives
Washington, D.C.

My Dear Mr. Belcher:-

Over T.V the other evening I heard a pro & con discussion on a committee being selected over the country to spy on their neighbors. Could that really happen in this country?

I should think persons who would accept such a position would be ejectionable to start with?

Could you tell me why the Calley murder trial has dragged on and on, there never has been any question as to their guilt from the reports and everyone has lost

JAN 18 1971

interest. Or was that the idea to start with? It didnt take long to convict those soldiers who were sent out to kill

What ever happened to Suran who assassinated Senator Kennedy? was he ever convicted. Seemed like that was quited down rather suddenly or did I just miss the last reports.

Im sure these seem like very stupid questions for a grown-up to ask but with so much crime one wonders why??? I just had to ask some one who might enlighten me. Thank you

Resp Yours

Helen Williams

Bx 412

Broken Arrow, Okla 74012

Congress of the United States
House of Representatives
Washington, D.C. 20515

OFFICIAL BUSINESS

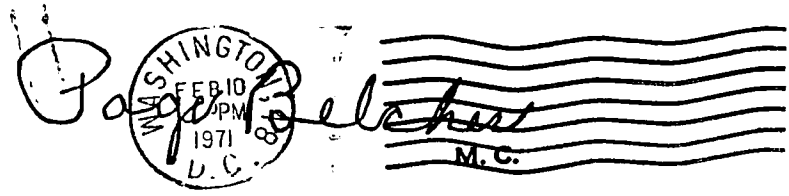

Congressional Liaison Officer

Department of Justice

Washington, D. C.

0-6 (Rev. 4-14-69)

Rey

From [redacted]
Director
Federal Bureau of Investigation
To 10-22-70

- ☐ The Attorney General
- ☐ The Solicitor General
- ☐ The Deputy Attorney General
- ☐ Assistant Attorney General
- ☐ Director, Bureau of Prisons
- ☐ The Pardon Attorney
- ☐ Chairman, Parole Board
- ☐ Assistant Attorney General for Administration
- ☐ Immigration and Naturalization Service
- ☐ Bureau of Narcotics and Dangerous Drugs
- ☐ Office of Alien Property
- ☐ Chief - Accounts Branch
- ☐ Chief - Administrative Services Office
- ☐ Chief of Personnel
- ☐ General Litigation Section, Civil Division
- ☒ Records Administration Office

Att.: ☐ Antitrust Div. ☐ Civil Div. ☐ Civil Rights Div.
☐ Criminal Div. ☒ Internal Security Div.
☐ Inter-Division Information Unit ☐ Community Relations Service

- ☐ A. No further action will be taken in this case in the absence of a specific request from you.
- ☐ B. Please advise what further investigation, if any, is desired in this matter.
- ☐ C. For your information, I am enclosing a communication regarding the holder of a diplomatic or international organization visa.
- ☒ D. For your information.
- ☐ E. Please note change in caption of this case.

John Edgar Hoover
Director

cc: ☐ Attorney General ☐ Deputy Attorney General
☐ Antitrust Div. ☐ Civil Div. ☐ Civil Rights Div.
☐ Criminal Div. ☐ Internal Security Div. ☐ IDIU

Enc. *(Upon removal of classified enclosures, if any, this transmittal form becomes UNCLASSIFIED.)*

UNITED STATES DEPARTMENT OF JUSTICE

FEDERAL BUREAU OF INVESTIGATION

In Reply, Please Refer to File No.

Los Angeles, California
October 15, 1970

RECEIVED
OCT 2[illegible] 1970
INTERNAL SECURITY DIVISION

SIRHAN BISHARA SIRHAN

An arrest report of the Sierra Madre Police Department dated September 23, 1970, shows that Saidallah Bishara Sirhan, brother of Sirhan Bishara Sirhan, had been arrested on September 23, 1970, by the Sierra Madre Police Department, in charges of suspicion of possession of marijuana.

Arrest report of the Sierra Madre Police Department dated September 23, 1970, shows that Saidallah Bishara Sirhan was arrested at Lime and Sierra Madre Boulevard and charged with violations of Sections 11530 (Possession of Marijuana), and 11910 (Possession of Dangerous Drugs) of the California Health and Safety Code. The address of Saidallah Sirhan was listed in this report as 1659 North Lake, Number seven, Pasadena, California.

According to the arrest report Saidallah Sirhan and two other suspects were in a vehicle when an attempt was made by a Sierra Madre police officer to stop the vehicle for a traffic violation. While attempting to stop the vehicle, a plastic bag containing a green leafy substance resembling marijuana, was thrown from the vehicle. During the inventory of Saidallah Sirhan's property additional contraband was found.

According to the crime report of this incident, the arresting officer observed a vehicle driven by Saidallah Sirhan on which the license plate light was inoperative. The vehicle was being driven erratically and while attempting to halt the vehicle, the arresting officer observed a plastic bag expelled from the left front window of the car. This was later retrieved and found to contain a green leafy substance resembling marijuana.

RECEIVED
OCT 27 1970
Civil [illegible]
In[illegible] [illegible]ision

166-12C-1
27 OCT 23 1970
RECORD
INTERNAL SECURITY DIV.
Criminal Section

The three suspects were arrested and transported to the Sierra Madre Police Department for booking. While removing personal belongings from Saidallah Sirhan a tin foil wrapper containing five blue-green capsules of a white powdery substance were observed to fall from his folded up shirt sleeve.

Saidallah Sirhan was arraigned on September 23, 1970, in Division Two, Pasadena Municipal Court. A preliminary hearing was set for October 2, 1970, in Division One of the same court.

On October 2, 1970, the case against Saidallah Sirhan was dismissed as there was insufficient information to link the defendant with the evidence.

This document contains neither recommendations nor conclusions of the FBI. It is the property of the FBI and is loaned to your agency; it and its contents are not to be distributed outside your agency.

The Deputy Attorney General

January 27, 1971

Director, FBI

ASSASSINATION OF
SENATOR ROBERT F. KENNEDY
LOS ANGELES, CALIFORNIA

This is in reply to your inquiry received January 25, 1971, captioned "Freedom of Information Act," which concerns a request by one Michael James Clark for access to certain reports regarding Sirhan B. Sirhan. In his letter to the Department, Clark bases his request on the fact that he alleges FBI reports had been made available to Robert Blair Kaiser, the author of the recently published book, "RFK Must Die."

As was indicated in my letter of November 18, 1970, captioned as above, FBI reports were furnished the Los Angeles County, California, District Attorney's Office with the request they not be disseminated outside that office. Neither the FBI nor the Los Angeles County District Attorney's Office furnished copies of FBI reports to the defense.

Defense counsel through the court demanded production of the Los Angeles, California, Police Department and FBI interviews of pertinent individuals in connection with the investigation. Review of these interviews was made by the prosecution and copies of requested interviews made. This material was then taken to the court and, upon proper order, turned over to the defense by the court. No restrictions were imposed concerning the use which could be made of this material.

This Bureau did not make copies of FBI reports available to Robert Blair Kaiser. Accordingly, it is recommended Clark's request be denied since the information requested by him is contained in investigatory files compiled for law enforcement purposes.

1 - Assistant Attorney General
Criminal Division

166-12C-7

RECEIVED
FEB 1 1971
L. & S. P. SECTION

DEPARTMENT OF JUSTICE
FEB 3 1971
K.A.O.

RECORD

3-30

T. 6/10/70

JL:MWH:ls:clj
DJ 166-12C-1

JUN 15 1970

JUN 15 1970

Mr. John Main
14648 24 Southwest
Seattle, Washington 98166

Dear Mr. Main:

President Nixon has referred to this Department your letter concerning, in part, Sirhan Sirhan. We apologize for our delay in responding.

For any further information on the subject you may wish to contact the Los Angeles District Court in Los Angeles, California.

Sincerely,

JERRIS LEONARD
Assistant Attorney General
Civil Rights Division

By:

MACEO W. HUBBARD
Senior Supervisory Trial Attorney
Criminal Section

cc: Records
CHRONO
Hubbard
Corres. Unit

6/13

6/11/70

JOHN MAIN
11648 24SW
SEATTLE WASH.
98166

DEAR Mr. PRESIDENT

The reason Iam writing this letter is because IAM wondering why Sirhan Sirhan has not been put in the gas chamber for the mudder of ROBERT KENNEDY?
I would appreciate if you would answer this letter.
Iam very impresed with what you are doing in VIETNAM. But why not take more men out of there at a time/? Make more men take a shorter time period in VIETNAM.
Mr. PRESIDENT one day I hope to meet you.

YOUR FRIEND JOHN MAIN John Main

P.S. Have a nice time at you concert.
Iam only 14 borne augest 5 1955

166-12-1
MAY 1 1970
R.A.O.
CIV. RIGHTS DIV.

Seattle Wash
98166

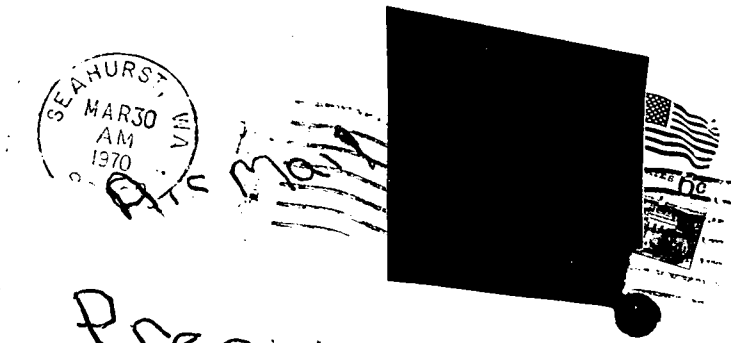

TO the President
of the United
States of Amercia
White House
Washington D.C.

T. 6/10/70 3-23

JL:MWH:ls:clj
DJ 166-12C-1

JUN 15 1970

Mr. William A. Morren
214 Northwest Apartments
Central Michigan University
Mount Pleasant, Michigan 48858

Dear Mr. Morren:

President Nixon has referred to this Department your correspondence concerning, in part, Sirhan Sirhan. We apologize for our delay in responding.

Sirhan Sirhan was tried, found guilty, and sentenced to die for the slaying of Senator Robert F. Kennedy. His case is presently on appeal. For any further information you may wish to contact the Los Angeles District Court in Los Angeles, California.

Sincerely,

JERRIS LEONARD
Assistant Attorney General
Civil Rights Division

By:

MACEO W. HUBBARD
Senior Supervisory Trial Attorney
Criminal Section

cc: Records
Chrono
Habbard
Corres. Unit

Mr. William A. Morren,
214 Northwest Apts.
Central Mich. Universit
Mount Pleasant, Mich.
48858

Justice

A LETTER OF CONCERN

Mr. President:

Before I start with what I am concerned, I think, it only fitting that you should know something about me. I am a graduate student at Central Michigan University. I am not studying political science, but I am concerned about some issues which I hope you can clear up for me.

1. Many persons involved in war crimes in Viet Nam have been brought to trail recently. Their trials are prompt and right to the point. Besides this everyone in our country and aboard are given the details of the trials. Now, I want to know why a man like Sirhan-Sirhan has not come to trial yet. His crime was one which caused much misery to many people and caused this country to lose a young leader. In my eyes this was an outright crime against the government of the United States. Where is his trial? I am sure if one of our people in some foreign country was caught in act he would not even receive a trial!

2. Iam a person with great love and admeration for my country and what it stands for(All men created equal)!

APR 1970

If I were to be drafted tomorrow I would gladly go to serve my country because of my love for it, but I will never let myself be drafted until a person like Cassius Clay serves his time, too. If I can take a chance of dying to make this a better world for him, he can do the same for me. Besides, he does not even have any real dependants and I do. Like we say, "All men are created equal!", weather they are black or white. All we are doing is going from one extreme to the other and I know, as you do, of many people of importance, greater than his, who have served their country. Also, if he is a minister, he had the shortest lesson in it that I have ever heard of.

These are only two of many questions I have, but I have already taken up too much of your valuable time. Please find a little time for my questions, because they are of great importance to me.

Thank you for your time.

A fellow American,

Mr. William A. Morren

214 Northwest Apts.

C.M.U.

Mount Pleasant, Michigan 48858

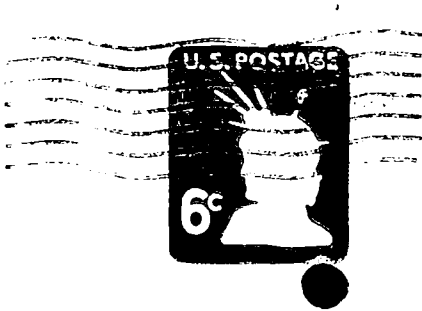

Mr. President (Richard M. Nixon)

White House

Washington D.C.

184 Riverview Drive
Collins Park
New Castle, Delaware
February 18, 1970

Dear Sir,

I would appreciate it if you could tell me how Sirhan B. Sirhan is living, what's going to happen to him, is he getting any treatment or any other means of help. I think he needs it because he's a ~~not~~ good person, because he assacinated Senator Robert Kennedy. I'm doing this research for a school project to help us understand what happens to people who murder government officials. I through of these questions

FILE L.M.S.

166-12c-1

DEPARTMENT OF JUSTICE
30 FEB 25 1970
K.A.G.
CIV. RIGHTS DIV.
RECORD

after watching that program about RFK on the Movie of the Week which was 2-17-70. Can a man with no reason at all be, that bad, I really don't know what are world is coming too. I think in my own opinion that they should exacute him in the electric chair. I hope you can answer these questions too give me and others a better understanding of the situation. Thank you very kindly.

Yours truly,
John Faraone

John Farone
184 Riverview Dr.
Collins Park
New Castle, Del.

U. S. Department of Justice
Washington, D. C. 20530
Official Business

Feb. 17, 1970

Department of Justice

Sirs;

I am a citizen of this great nation, the United States of America. I believe in it and all of its principals, especially in its justice for all. I know that justice is sometimes abused and misused, even here in the United States, especially in such issues as; Viet Nam, the death of our late president John F. Kennedy, and his brother Robert F. Kennedy; where public opinion expressed in print or in public demonstration or otherwise is used as a weapon by those who would shape justice to fit their own mold. In the past decade, many defense lawyers have used public opinion unjustly. They say that because of strong public opinion their client cannot get a fair trial. You can't throw the case out just because of this. If there is undeniable evidence that the defendent is guilty, he must pay for his crime.

I am talking specifically about one case; the case of "THE PEOPLE VS SIRHAN SIRHAN". He is, as you know, accused of the slaying of Robert F. Kennedy. Thus far, there is no dispute of his alleged guilt. I think that it is every citizen's right to know just what is going on in this case.

27 FEB 24 1970
FILE L.M.S.
CIV. RIGHTS

Sirhan killed, not just a public figure, but a great humanitarian who could possibly have done the people of this nation a great service, had he been given the chance. This makes it the right of every citizen to know just what is being done to justify such an act of violence. Some people believe that Sirhan's father's threat of an uprise in the Arab people has scared the United States, but I don't believe this. I have more faith in my country than that. But, I would like to know what is happening to bring forth justice, and why everything about the case has been hushed up so.

Please forgive me if I seem anxious to hang a man. I'm not. I just don't like the thought of this incident reoccurring, because someone thinks that he can get away with it because the last guy did. I just want to see justice done. That prbably sounds old and corny, but it's the truth. It used to be said that justice was for those who could afford it. I think it's about time we put justice back where it belongs; where our Forefathers meant it to be when they founded our nation: a nation with "Liberty and JUSTICE FOR ALL."!

Sincerely,

Robert E. Orlando

Robert E. Orlando

[redacted] ORLANDO B165925
W-2 DIVISION

USS PUGET SOUND AD-38
c/o FLEET POST OFFICE
NEW YORK, NEW YORK 09501

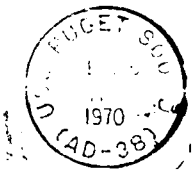

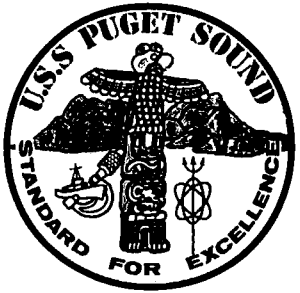

UNITED STATES DEPARTMENT of JUSTICE

WASHINGTON, D.C.

Peter Nordberg,
4129 North Farwell,
Shorewood, Wisconsin,
November 10, 1969

The President,
The White House,
Washington D.C.

Mr. President :

I have previously written several letters abundant in criticism of your administration's policies. This is not a letter of condemnation, but a plea for mercy.

Mercy for one Sirhan Sirhan, who was found guilty of first degree murder in California, a state where murder is punishable by death.

Sirhan killed a great man, but I do not think that the murder of any person will be set right by the murder of another.

Had Sirhan killed either you or Senator Eugene McCarthy while you were campaigning here, the most he could have gotten would have been life imprisonment. But for some reason, unknown to me, government has decided that assassination is more of a crime in California then it is here.

Put yourself in Sirhan's place; a person who might very well become the next president of this country supports your enemy in a war against you. What choice have you? Since you are a little mentally unbalanced to begin with, what choice have you? Ther is murder. And that is all.

Sirhan is a patriot. Patriotic to his own country, not ours. Are we to condemn a man to die because he is perhaps slightly chauvinistic?

I know that, with your power, you can stay Sirhan's death sentence, making it life imprisonment, instead. An even better idea would be to turn him over to the Jordanians, but I rather imagine that that idea sounds rather unappealing to you. I understand. I know that rage I felt, and the sorrow, when I first heard that Robert Kennedy had been shot.

Ronald Reagan will not issue a reprieve. Ronald Reagan is a reactionary, however, and you are not. There is a greater chance that you will understand my plea.

Thank you.

Hopefully,
Peter Nordberg
Peter Nordberg

FILE L.M.S.

166-12C-1

MAR 5 1970
CIV. RIGHTS DIV.

Peter Nordberg,
4129 Farwell,
Milwaukee, Wi. 53211

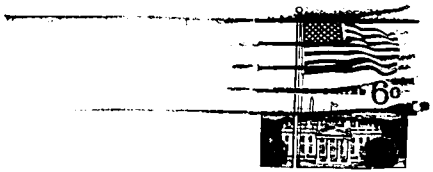

The President,
The White House,
Washington D.C.

White House
Pennsylvania Ave.
Washington D.C.

Mister President:

Sir, I am sending this letter to communicate my feelings and make a Plee for the Sirhan Sirhan case.

I'm 13 and Jewish (if it at all makes any difference). I have been listening to this case for a year now and have not done anything at all.

166-12C-1
DEPARTMENT OF JUSTICE
5 APR 6 1970
CIV. RIGHTS DIV.

I do not understand the logic of putting Sir Han to the electric chair because it is only an act of revenge on the principle of an eye for an eye and a tooth for a tooth. If this were so then would be a great deal more injured and dead people. Does it not say in the constitution "We hold these truths to be self-evident, that all men are created equal, that they are endowed by their Creator with certain unaliendable Rights, that among these are Life, Liberty and the pursuit of Happiness" and does it not go on to say that whenever any Form of government becomes destructive of the "ends" of the governed, it is the right of the people to alter or to abolish it and to institute a new form of government to the satisfaction of the people.

You have violated the right to life and liberty and the pursuit of happiness.

If you can't trust a government to follow the constitution how can you trust it with any matter. You could always make that one acception. Think about it

P. S. Last time I sent a letter to President Johnson about Viet Nam and he sent me some garbage about the middle east crusses, I'm expecting a little more this time!

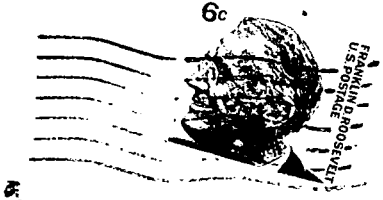

White House
Pennsylvania Ave.
Washington D.C.

and . . . . March 12, 1970

Attorney General,
John Newton Mitchell.

Sirhan Bishara Sirhan, Arab refugee send him to his Father in Teibeh, Jordan.

It was a dream of U.S. Sen. Robert F. Kennedy. A dream of a Chief to disarm the little fellow to make himself a hero. It did not come out that way. Like they say in Texas it have been the other way around.

FILE L.M.S.
766-12C-1
DEPARTMENT OF JUSTICE
MAR 13 1970
CIV. RIGHTS DIV.

That Kennedy that murder a certain lewd fellow in the lake so he would not get caught the adulterer.

The King Phil,
The King Ray,
The King Son, Sonny who is
Philip Raymond Seelbach #, 20½,
1306 Holmden Avenue,
Cleveland, Ohio 44109, Very Good.

Record Catch

SONNY SEELBACH, 1306 Holmden Ave. — "In the Boston game, June 14, Rocky Colavito hit a home run with the bases full, his seventh with the bases full, a record. The guard gave the ball I caught to Rocky Colavito and the guard gave me a new baseball."

(Congratulations to you, the guard and Rocky . . . H.L.)

attorney General,
John Newton Mitchell,
Constitution Avenue, Between 9 and 10 Steet;
Washington, D.C., 20530.

Phil Seelbach # 20 1/2,
1306 Holmden Ave.,
Cleveland, Ohio 44109

FROM
THE
KING

Justice

12401 matteson Ave.
Los Angeles, calif. 90066
February 18, 1970

President Nixon
White House
Washington, D.C.

FILE I.M.S.

Dear mr. President

I would appreciate it if you would let me know to whom I'm suppose to write to concerning sirhan sirhan. After seeing the "Robert F. Kennedy Special", I would like to state my opinion about sirhan.

would you please write back and let me know to whom I am suppose to write to??

Thank you,

Patti Okuva

Patti Okuva

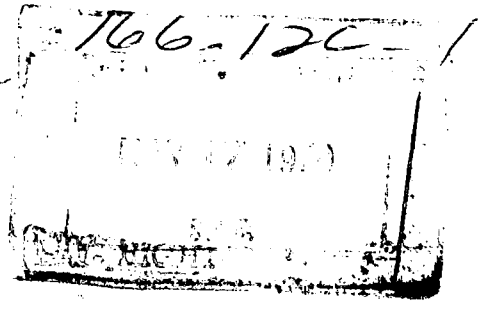

12401 Matteson Ave.
Los Angeles, Calif. 90066

President Nixon
White House
Washington, D.C.

2150 Springhouse Lane
Chester, Pennsylvania 19014

Dept. of Justice
Washington D.C.

Dear Sir(s)

It has come to my attention that the murderer of Robert F. Kennedy is still living. In the midst of scores of people one Mr. Sirhan Sirhan committed cold-blooded murder. May I ask why it is so hard to convict and execute such filthy vermine. You may think I am some kind of radical person bent on seeing people die. It so happens that I am merely a 14 year old boy that is interested in seeing justice prevail.

Sincerely

[redacted]

R.S.V.P.

FILE L.M.S.

166 12
DEPARTMENT OF JUSTICE
27 MAR 4 1970
CIV. RIGHTS DIV.

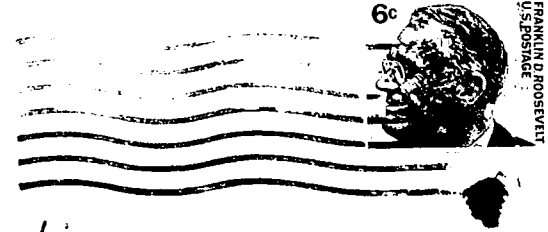

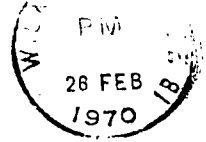

U. S. Dept. of Justice
Washington D.C.

546 Warren Road
Ithaca, New York 14850
14th January 1970

President Richard Nixon
The White House
Washington D.C.

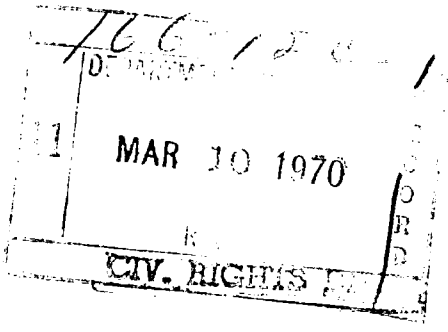

Dear Mr. President:

When President John F. Kennedy was assassinated the President had a commission investigate the events and persons surrounding that infamous blot on the History of Mankind. The testimony and data accumulated are Federal Property and I'm certain well protected. Thus, should anyone disagree with the commission's findings it is all there to be examined and remains for posterity.

I would like to recommend that the President create two more commissions to examine the two assassinations that have taken place since then. The assassination of Senator Robert F. Kennedy and the assassination of Reverend Martin Luther King.

As in the case of the feist commission, the purpose of these commissions should be to examine the events and these terrible actions

compile the data and testimony and write reports of their findings. This is especially important to do soon since the two assassins have been convicted for the crimes and are there to be questioned should discrepincies arise. These would not be retrials but rather studies and analyses in depth into the complex situations surrounding the events. The members, as before, should be of all different backgrounds and political tenets so that there is complete objectivity.

We owe it to ourselves, our Country, the World, posterity, and to the Constitution which the late President, Senator, and Reverend always defended to have these Presidential Commissions created and their studies commenced immediately.

Very respectfully yours,

Paul Shapshak Ph.D.

Space Scientist

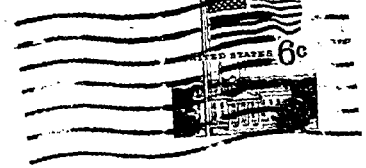

President Richard Nixon
The White House
Washington, D.C.

Dr. PAUL SHAPSHAK
546 WARREN RD.
Ithaca, N.Y. 14850

Civ. Rights Div.

E.F.

Justice

FILE L.M.S.

Dear President Nixon, 12/23/69

I am writing this letter because I would like to know what happened to the man who killed Senator Kennedy. Because I saw him on T.V. one night and he was just about to be taken to stand in line for the electric chair. Has he been killed yet or is he still waiting. Because it was really sad when he told those things on T.V. I am just kind of concerned. I hope you understand.

Sincerly,
Wanda Knutson

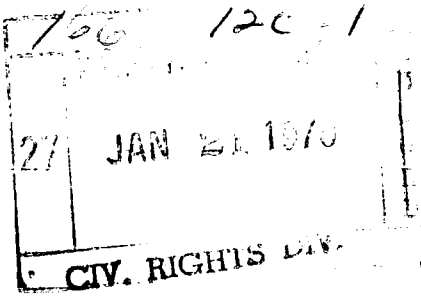

Address
Wanda Knutson
401 John Street
Rosemount Minnesota
55068

Thank you

Wanda Knutson
401 John Street
Rosemount, Minnesota
55068

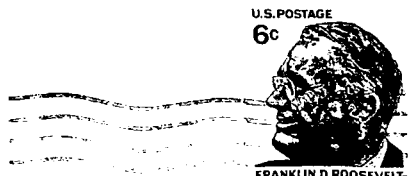

President Nixon
White House
Washington D.C.

Justice

1969 DEC 9 AM 9 47

WA141 AE (L SRA170) PDF

TDSR MILL VALLEY CALIF DEC 8

THE PRESIDENT

THE WHITE HOUSE

LET SIRHAM STARVE TO DEATH

MILLIE O DAY.

166-12C-1
DEPARTMENT OF JUSTICE
27 DEC 16 1969
CIV. RIGHTS DIV.

Thank you for your recent correspondence to the Attorney General regarding Stokely Carmichael and H. "Rap" Brown.

We are looking into Carmichael's activities, including his travel to Cuba, to ascertain whether he has acted in violation of any Federal statute within our jurisdiction. In the event sufficient evidence is developed to establish a violation of Federal law, appropriate action will be undertaken.

With respect to the shocking statements attributed to Carmichael in Havana, as reported in the press, it should be noted that it is necessary to have competent witnesses to such statements and it is quite difficult to obtain such witnesses, particularly in an unfriendly country. Nonetheless, in the event any of his activities in Cuba reflect a violation of our laws and witnesses can be obtained to testify to his activities, you may be assured that prosecution will be undertaken.

In addition, the Department of State has advised that a letter was sent to the United States address appearing in Carmichael's passport application informing him that his United States passport has been revoked. Since Carmichael is an American citizen, having acquired derivative citizenshi through his father, his return to this country could not be prevented.

725 Judson Ave.
Evanston, Ill.
Dec. 12, 1969

Attorney General's Office
Washington D.C.

Att'n: Mr. Mitchell

I strongly suggest that you publicize the fact that neither Richard Speck nor Sirhan Sirhan has been executed after years of delay, and that this condition has to be bad. Speck killed 8 people in about 1966 or 1967; he is still around ! Cassius Clay is still free after years.

I don't know if judges are working half the time or what is the matter, but something is all wrong. If Congress has to authorize more judges, then you should at least ask for them with a large public flourish. If the fault is not Congress', then whose is it? And let's get them on the ball.

This administration was elected with a charge to do something about crime. The two, Speck & Sirhan mentioned were not in the federal category of crimes, but there is some kind of fantastic foot-dragging occurring. You should get the administration exonerated by fixing the blame elsewhere, or if the blame is federal, what is going to be done about it?

Warren Snyder

No answer wanted.

166-12C-1
DEPARTMENT OF JUSTICE
27 DEC 16 1969
CIV. RIGHTS DIV.

FILE L.M.S.

SNYDER MOLASSES COMPANY
1791 Howard Street
CHICAGO, ILLINOIS 60626

CHICAGO, IL
-PM-
12 DEC
1969
22B

U.S. POSTAGE
6c

T. 11-18-69

JL:ADC:jac:lmc
DJ 166-12C-1

JAN 16 1970

Mrs. Ruth Samson
5700 Carbon Canyon Road, Sp. 27
Brea, California 92621

Dear Mrs. Samson:

President Nixon has referred to this Department your correspondence of September 25, 1969, concerning violence in America. We apologize for our delay in responding.

You can understand that it is not possible for the President personally to answer all the correspondence addressed to him. He wants you to know, however, that he appreciates your taking the time to write him. You may be sure that your views and comments have been carefully noted.

We can offer no excuse for the presence of increasing violence and lawlessness in our society today. We can only assure you that we are continuing to seek every means and pursue every possibility which will help to correct this situation.

Sincerely,

JERRIS LEONARD
Assistant Attorney General
Civil Rights Division

By:

ARTHUR D. CHOTIN
Attorney
Criminal Section

cc: Records
Chrono
Chotin
Corres. Unit

5700 Carbon Canyon Road, Sp. 27
Brea, California 92621
September 25, 1969

My dear Mr. President:

Last night, on TV, I heard Milton Eisenhower give a brief report from the investigation on violence. He said TV programs excite violence because on television children "see the good guys and the bad guys get what they want by using violence."

"The good guys as well as the bad guys get what they want by using violence." That is an accurate measurement of what is wrong with our world. We are too violent! We kill for sport, we kill for food, we kill for profit.

Last night, and Tuesday, we were shown, over TV, how meat companies kill the animals we eat. It is brutal! not only for the animals, but also for the men who do the killing. It makes meat a repulsive food.

Judged by the Commandment "Thou shalt not kill," all wars are immoral. It is immoral to kill for sport, for food, for profit. As a nation we justify all these forms of violence. And yet we are shocked and horrified and full of wrath and revenge when an individual does what the nation does.

166-12C-1
DEPARTMENT OF JUSTICE
11 OCT 3 1969
R.A.O.
CIV. RIGHTS DIV.

Sirhan Bishara Sirhan's jury doomed him to San Quentin's gas chamber because "they viewed the June 5, 1968 slaying of Senator Robert F. Kennedy as a heinous and coldblooded act." His execution will not lessen violence. It will perpetuate the system that makes criminals.

Sen. Edward M. Kennedy asked the court to spare the life of Sirhan. He said, "my brother was a man of love and sentiment and compassion. He would not have wanted his death to be a cause for the taking of another life."

What has happened to our sense of justice? We taught Sirhan to kill, and now we (society) want to kill him for doing what we taught him to do.

Sensitive children see killing: crimes, murders, warfare over TV. They see it in newspapers and magazines. They hear older people talk about it. Their daddy goes to war and maybe he never comes home again, or he comes home without an arm or a leg.

But, Sirhan experienced the horror of killing. WAR for him was real horror, not a black and white TV picture of horror. He experienced what no child should experience.

We adults are the criminals! So let us not condemn Sirhan for his twisted life. Let us condemn our way of life because it is twisting the lives of too many children.

The magnitude of our violence is greater than that of any other nation, because we are the only nation that has dropped atom bombs on other human beings. Our guilt is so great, we should assume leadership in a world-wide effort to build a world that is right for children! a world without: war, hunger, poverty, illiteracy, pollution, etc. This degree of co-operation would help to reduce the population explosion. To accomplish this you should create a Department of Peace, and a Department of Population and Environment.

Most respectfully yours,

Ruth Samson

FEIFFER

by JULES FEIFF[illegible]

MONDAY, JUNE 15, 1969

RECORDS

PRESENTS

SOUNDS OF GEN

The fantastic sounds of two giants, Herb Alpert ar
harach, each with their latest hit album.

● **WARM** — Herb Alpert & The Tijuana Brass. A
and groovy album from Herb Alpert and the T.J.B

● **MAKE IT EASY ON YOURSELF** —
ach. Includes "I'll Never Fall In Love Again," "This
With You," "Any Day Now," "She's Gone Away," "D
the Way to San Jose" and many, many more.

THESE ALBUMS ALSO AVAILA
ON STEREO TAPES

2.69 EACH

A FATH
DAY BO
TA
SA

Every single Ampex st
huge inventory is now
your selection from:
Doors, Jimi Hendrix,
Cream, Iron Butter
Clearwater, Wes M
many, many more.

4 TR

3

8 TRACK

4.69

Reg. 5.6

GARDEN GROVE MON. S
—12100 Harbor Blvd. SUNDA

Mrs. Harold N. Samson
5700 Carbon Canyon Rd. Sp. 27
Brea, Calif. 92621

The President of the United States
Washington
D.C.

T. 10/30/69

JL:DEM:jac:fvh
DJ 166-12C-1

NOV 7 1969

Miss Debbie Rattles
Post Office Box 94
Beaufort, Missouri 63013

Dear Miss Rattles:

President Nixon has referred to this Department your correspondence postmarked August 14, 1969, concerning Sirhan Sirhan. We apologize for our delay in responding.

You can understand that it is not possible for the President personally to answer all the correspondence addressed to him. He wants you to know, however, that he appreciates your taking the time to write.

The Department of Justice does not have the information you seek. You may wish to contact the officials of the Superior Court of the County of Los Angeles in order to obtain a response to your question.

Sincerely,

JERRIS LEONARD
Assistant Attorney General
Civil Rights Division

By:

DOROTHY E. MEAD
Attorney
Voting & Public Accommodations

cc: Records
Chrono
Mead
Corres. Unit

DEM 11/7/69

10/30/69

Debbie Rattles
Beaufort Mo.
63013
P.O. Box 94

REC'D AUG 18

166-12C-1
DEPARTMENT OF JUSTICE
5 AUG 26 1969
CIV. RIGHTS DIV.

Dear Mr. President,

I'll get right to the point.

Has Sirhan Sirhan been executed yet?

The reason I want to know is simply this: I was following up on him ~~little~~ in the papers, and on the radio, and on the news ~~2~~ on television, and the last I heard was that he was to be in San Quetin until he was to be executed.

If you could spare the information I would to know the results.

This is probably the worst and slopest letter you ever received.

I hope that the voting age is changed to 18 although I'm only 13 and ½ years old.

There is one more thing I want to ask you, "Could I please have your permission to write you a personal letter? If possible could it be read by you only?

Thank You Very much,

Debbie Rattles

P.S. Would you please congragulate your daughter and her husband on their wedding, ~~Debbie~~ It was lovely. You have a very lovely family Mr. President.

Good Luck as President

Debbie Rattles
Beaufort Mo.
63013
P.O. Box 94

President Nixon
Washington D.C.
The White House

AIR MAIL

SPECIAL

SPECIAL DELIVERY

GPO 16—79608-1

September 23, 1969

9-24

Dear Sir,

I was an admirer like so many others, over the past few years of Senitor Robert Kennedy's life; Which ended so abruptly to the sorry and regret of all of us, his admirers, his followers and the "eneritable mankind." We all shared that grief, but most important the life and the resurrected belief of Senitor Kennedy: To love one another with compassion and do what we can for our survival.

Many of our young were lost no incentive for the future, he brought them back and no surrogate such as they found with him; He led the way. He was one of their kind; just old enough to be a leader and young enough not to exploit the generation gap; to them he was the guiding light out of darkness, some-one to stabilize the "moral code", someone who enjoyed life to its fullest with out hesitation, but with good taste and Character. He gave the fullest of of his life to others, and took what was offered to him by others.

166-12C-1

DEPARTMENT OF JUSTICE
10 SEP 25 1969
R.A.O.
CIV. RIGHTS DIV.
RECORD
FILE L.M.S.

the younger generation was in need of this and they flocked to him in such great numbers, the like we had never witness, the enthusiasm seem to have given this country an aura of intelligent interest. The zest displayed by so large a following and so young a following, gave us too a renewed hope in our selves.

Sir I think this is saying something, this is giving acknowledgement to Something greater than a political enclave for america's rebellious youths. Sir I think, and I am sure, that millions of others share this thought just as we shared a hope in a "Man" for a better country, that because of Senitor Kennedy's feeling and "Credo", we will be be doing an injustic to this Man, not to say so much for what the Senitor Stood for but his basic belief the foundation for his respect of all Mon-Kind. Jesus Christ life, death, Resurrection, "forgive them father for they know not what they do".

Murder is Murder, when a man murders another man because of ethical stress his mine is evil. I truly hope we will not live to see the day when our justic reward evil for evil. I think justic, our justic has its place and should be implemented to the fullest or limits. But as for life who

should cast the first stone, who is to-
day who should live and who should die.
Those that take life in their own hands are
fools but only God can pass down a
Verdict of guilty, Penalty "Death".
We should punish trustpassers of others
martial life, but that is the limits
of our duty for one another. I am
Sure this man's conscious has punished
him enough and shall continue to do so
the rest of his life. We must remember
that death is not only in the grave,
once we die in mortal sin our mentality
also dies of its natural existence. This
mass does not have to be punished by
us, but by Nature, his natural instinct
as a human being; Counter to, to love thy
brother as thy self, do good to him. If he
does not have this Compassion then he
is mentally encompetent and should be
pitied. one way or another justic has
been served; let us not try and equate
justic with barbarity. We are primitive
enough with our returning to the good old
days of, an eye for an eye and ect.

Yours truly

(miss) Nancy A. Crosby.

79 Mandeville
Canyon Road
L.A., California

Mr. Cate

of the United States of America
Washington, D.C.

SPECIAL AIR MAIL

RECEIVED
SEP 25 1
AM

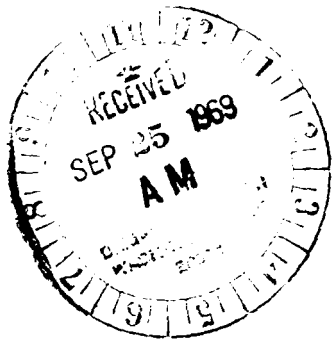
RECEIVED
SEP 25 1969
AM

T: 9/26/69
RT: 10/7/69
RT: 10/21/69
JL:ls:slr:evb
DJ 166-12C-1

October 21, 1969

8-6

Honorable George Murphy
United States Senate
Washington, D. C. 20510

Dear Senator Murphy:

This is in reply to your memorandum of August 6, 1969, to which was attached a letter and the copy of a newsclipping from Mr. Clifford A. Hauenstein. Please excuse my delay in responding.

We agree that Mr. Schulberg's argument may merit consideration and I am sure the courts are mindful of the problem. Thank you for bringing the article to my attention.

I am returning your enclosures herewith.

Sincerely,

JERRIS LEONARD
Assistant Attorney General
Civil Rights Division

JL
10/20/69

cc: Records
Chrono
DAG
Corres. Unit

FBI
BY TJ
On OCT 30 1969

Form CVR-42a
(Rev. 5-16-68)

CIVIL RIGHTS DIVISION

( ) Assistant Attorney General

( ) First Assistant

( ) Second Assistant

( ) Executive Assistant

( ) Central Section ( ) _____ Attorney

( ) Eastern Section ( ) _____ Attorney

( ) Northeastern Section ( ) _____ Attorney

( ) Southern Section ( ) _____ Attorney

( ) Western Section ( ) _____ Attorney

(✓) Other: ( ) ~~1 Charlotte Jones~~
( ) ~~2 David Marblestone~~
~~3 M. Hanning~~

RETURN TO: (✓) Correspondence Unit

( ) Editorial Unit

( ) Section Docket Clerk

INDEX Title: _____

STATE: _____ CITY: _____

COUNTY: _____

CROSS REF: _____

Jo 9/24 PM

REMARKS:

I don't see why we should answer Senator Murphy's mail. I'd return it to him with a "no comment" note F

United States Senate

August 6, 1969

Respectfully referred to:

Department of Justice

Because of the desire of this office to be responsive to all inquiries and communications, your consideration of the attached is requested. Your findings and views, in duplicate form, along with return of the enclosure, will be appreciated by

George Murphy

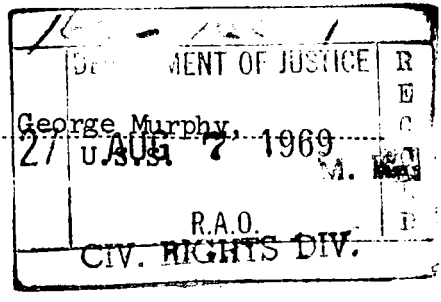

United States Senate

August 6, 1969

Respectfully referred to:

Department of Justice

Because of the desire of this office to be responsive to all inquiries and communications, your consideration of the attached is requested. Your findings and views, in duplicate form, along with return of the enclosure, will be appreciated by

George Murphy

166 - 12C - 1

DEPARTMENT OF JUSTICE
AUG 7 1969
R.A.O.
CIV. RIGHTS DIV.
RECEIVED

Encl

Justice

July 26, 1969

The Honorable George Murphy
United States Senate
Washington, D.C.

Dear Senator Murphy:

I am enclosing an article by Budd Schulberg which appeared in the Los Angeles Times "West" magazine. The thesis of the article is that there are some crimes which have such an overwhelming effect on the entire country(political assination, for example) that they cannot be tried and judged by conventional trial procedures and thus, a radically new means of handling such cases must be devised.

It would appear that Mr. Schulberg's argument has merit, and I would appreciate you giving it your consideration. I would be very interested in any comments that you might have.

Sincerely,

Clifford A. Hauenstein

Clifford A. Hauenstein
23847 Aetna St.
Woodland Hills, Calif.
91364

KR

Sirhan Sirhan vs. American Justice

(Last of two parts)

Years ago we covered the lurid "White Flame" murder trial for a Los Angeles paper, a typical Southern California crime of passion, a sob sister's delight. Compared to the screaming headlines of that trial, or of a "Black Dahlia" or a "Dr. Finch Murder Case," the trial of the assassin of Bobby Kennedy was reported with second-section modesty. For us the trial of Sirhan Sirhan was an eerie one to cover because it was the first (and we pray the last) time we were to attend a trial for a murder we had witnessed with our own eyes.

The security check of those privileged few permitted to move through the protective barrier and enter the courtroom was the most thorough body-search we have ever experienced. First you removed everything from your pockets, every pen, pencil, slip of paper, coin, paper clip. Then you leaned forward on a table while young officers frisked you carefully from neck to shoelace. (Lady reporters said they even had to remove their shoes, nor were bras sacrosanct to the distaff fuzz.) After the body-search an electronic gadget was run slowly along every inch of you to make scientifically certain that you were not carrying a concealed weapon; no tiny revolver, no pocket knife, not even a pin to endanger the precious life of the young man who robbed us of Robert F. Kennedy.

At one point in my search one day, the electronic device began to scream and two pennies were detected, forgotten in a small inside flap within a larger side pocket. Neither were newspapers admissible. The jury was not to be exposed to the daily press, though how one could break through the barrier of bailiffs and plainclothesmen between the press section and the jury box would have been a problem for Houdini. Perhaps they feared we would roll our newspapers into clubs or spears and turn the decorous trial into the chaos of Dallas.

After one had run the gamut of state troopers and Hall of Justice security officers, the courtroom itself was rather an anticlimax. It was smaller, for instance, than the courtroom in Beverly Hills where my wife went on trial for driving 35 miles an hour in a 25-mile zone. It was similar in size to the courtroom where we assisted one of our young

The trial of Sirhan B. Sirhan certainly was a cut above Dallas, or Memphis. But the magnitude of the crime and its nature as a political rather than personal act— the modern American

Sirhan Sirhan vs. American Justice

(Last of two parts)

Years ago we covered the lurid "White Flame" murder trial for a Los Angeles paper, a typical Southern California crime of passion, a sob sister's delight. Compared to the screaming headlines of that trial, or of a "Black Dahlia" or a "Dr. Finch Murder Case," the trial of the assassin of Bobby Kennedy was reported with second-section modesty. For us the trial of Sirhan Sirhan was an eerie one to cover because it was the first (and we pray the last) time we were to attend a trial for a murder we had witnessed with our own eyes.

The security check of those privileged few permitted to move through the protective barrier and enter the courtroom was the most thorough body-search we have ever experienced. First you removed everything from your pockets, every pen, pencil, slip of paper, coin, paper clip. Then you leaned forward on a table while young officers frisked you carefully from neck to shoelace. (Lady reporters said they even had to remove their shoes, nor were bras sacrosanct to the distaff fuzz.) After the body-search an electronic gadget was run slowly along every inch of you to make scientifically certain that you were not carrying a concealed weapon; no tiny revolver, no pocket knife, not even a pin to endanger the precious life of the young man who robbed us of Robert F. Kennedy.

At one point in my search one day, the electronic device began to scream and two pennies were detected, forgotten in a small inside flap within a larger side pocket. Neither were newspapers admissible. The jury was not to be exposed to the daily press, though how one could break through the barrier of bailiffs and plainclothesmen between the press section and the jury box would have been a problem for Houdini. Perhaps they feared we would roll our newspapers into clubs or spears and turn the decorous trial into the chaos of Dallas.

After one had run the gamut of state troopers and Hall of Justice security officers, the courtroom itself was rather an anticlimax. It was smaller, for instance, than the courtroom in Beverly Hills where my wife went on trial for driving 35 miles an hour in a 25-mile zone. It was similar in size to the courtroom where we assisted one of our young Watts writers charged with interfering with a police officer. Judge Walker presided from a bench on a raised platform. Below him sat the court clerk and the court reporter. To the left of the judge was the witness stand. To the right was the jury box. Directly in front of the judge were the tables for the prosecution and defense. Behind the tables were the benches for the press and spectators.

The trial of Sirhan B. Sirhan certainly was a cut above Dallas, or Memphis. But the magnitude of the crime and its nature as a political rather than personal act—the modern American assassination syndrome—makes ordinary local

Rose Bowl and at the Battle of the Bulge. Buck is a ruddy-faced rock of a man with a Spencer Tracy stoop, in fact with a Spencer Tracy no-nonsense All-American directness; he was flanked by David Fitts, a sophisticated man who sometimes used phrases and words his witnesses did not understand, and by John Howard, barrel-chested and, like Compton, suggesting square and solid rather than cube and complex.

In the opposite corner we found one of those superstars that criminal law enjoys—Southern California's answer to Melvin Belli, Percy Foreman and Lee Bailey—Grant Cooper. While the prosecution went about its business with a kind of stolid semi-thoroughness, Grant Cooper gives a prize-winning performance, somehow managing to superimpose Cary Grant on Gary Cooper. Stylish, urbane, disingenuous, sometimes grinning at his own cleverness, Grant Cooper created an impression of being in complete command of these proceedings, like a circus master dancing with theatrical elegance from ring to ring. A dapper, scene-stealing leading man was Grant Cooper, with a star performer's love of limelight. During court recesses, rather than take the 15 or 20 minutes to catch his breath or confer quietly with colleagues as did his less flamboyant opponents, Grant Cooper enjoyed throwing himself into the whirlpool questioning of the press milling in the corridor outside the courtroom. Overshadowed but very much a figure in his own was Emile Zola Berman, who flew out from New York to join forces with Cooper. A potent team they made.

Berman, with the beak and complexion of an angry, featherless bird of prey, is Jewish and was understandably touchy about attaching himself to a case so inextricably bound to the Arab cause. There was one entire morning devoted to testimony from Palestinian Arabs describing their forcible removal from their homes in Jerusalem, suggesting how the displacement and maltreatment could poison and cripple the personality of a sensitive child like Sirhan Sirhan. And Sirhan himself had taken the stand to render what amounted to a detailed lecture on the birth of Zionism and the complex diplomacy of the Middle East that led to the emergence of Israel. "Boy, am I going to catch hell in New York today!" said

[illegible] the [illegible] through body-search we have ever experienced. First you removed everything from your pockets, every pen, pencil, slip of paper, coin, paper clip. Then you leaned forward on a table while young officers frisked you carefully from neck to shoelace. (Lady reporters said they even had to remove their shoes, nor were bras sacrosanct to the distaff fuzz.) After the body-search an electronic gadget was run slowly along every inch of you to make scientifically certain that you were not carrying a concealed weapon; no tiny revolver, no pocket knife, not even a pin to endanger the precious life of the young man who robbed us of Robert F. Kennedy.

At one point in my search one day, the electronic device began to scream and two pennies were detected, forgotten in a small inside flap within a larger side pocket. Neither were newspapers admissible. The jury was not to be exposed to the daily press, though how one could break through the barrier of bailiffs and plainclothesmen between the press section and the jury box would have been a problem for Houdini. Perhaps they feared we would roll our newspapers into clubs or spears and turn the decorous trial into the chaos of Dallas.

After one had run the gamut of state troopers and Hall of Justice security officers, the courtroom itself was rather an anticlimax. It was smaller, for instance, than the courtroom in Beverly Hills where my wife went on trial for driving 35 miles an hour in a 25-mile zone. It was similar in size to the courtroom where we assisted one of our young Watts writers charged with interfering with the arrest of an alleged traffic offender. With its nine rows of seats for 65 spectators, this seemed an ordinary courtroom for a routine trial; certainly not the scene of judgment for a crime that had shaken the world and deprived us of our most promising presidential candidate.

On the right sat Buck Compton, captain of the prosecution team, an ex-football star, a hero both in the

The trial of Sirhan B. Sirhan certainly was a cut above Dallas, or Memphis. But the magnitude of the crime and its nature as a political rather than personal act—the modern American assassination syndrome—makes ordinary local court proceedings inadequate to cope with it, or define it, delve into its causes and resolve questions of conspiracy. Perhaps a new kind of special national tribunal is needed for political murder—to make the trial fit the crime.

By BUDD SCHULBERG

Cooper gives a prize-[illegible] formance, somehow [illegible] superimpose Cary Grant on Gary Cooper. Stylish, urbane, disingenuous, [illegible]etimes grinning at his own cleverness, Grant Cooper created an impression of being in complete command of these proceedings, like a circus master dancing with theatrical elegance from ring to ring. A dapper, scene-stealing leading man was Grant Cooper, with a star performer's love of limelight. During court recesses, rather than take the 15 or 20 minutes to catch his breath or confer quietly with colleagues as did his less flamboyant opponents, Grant Cooper enjoyed throwing himself into the whirlpool questioning of the press milling in the corridor outside the courtroom. Overshadowed but very much a figure in his own was Emile Zola Berman, who flew out from New York to join forces with Cooper. A potent team they made.

Berman, with the beak and complexion of an angry, featherless bird of prey, is Jewish and was understandably touchy about attaching himself to a case so inextricably bound to the Arab cause. There was one entire morning devoted to testimony from Palestinian Arabs describing their forcible removal from their homes in Jerusalem, suggesting how the displacement and maltreatment could poison and cripple the personality of a sensitive child like Sirhan Sirhan. And Sirhan himself had taken the stand to render what amounted to a detailed lecture on the birth of Zionism and the complex diplomacy of the Middle East that led to the emergence of Israel. "Boy, am I going to catch hell in New York today!" said "Zook" Berman to a small group of reporters at one noon recess.

Then why did Emile Zola Berman take this case? For the same reason, his champions insist, that he defended critical civil rights cases in Dixie. Because unpopular cases and causes must be defended as spiritedly as popular ones. In this case, Berman would explain, there was an added incentive: California has a new de-

enter the courtroom was the most thorough body-search we have ever experienced. First you removed everything from your pockets, every pen, pencil, slip of paper, coin, paper clip. Then you leaned forward on a table while young officers frisked you carefully from neck to shoelace. (Lady reporters said they even had to remove their shoes, nor were bras sacrosanct to the distaff fuzz.) After the body-search an electronic gadget was run slowly along every inch of you to make scientifically certain that you were not carrying a concealed weapon; no tiny revolver, no pocket knife, not even a pin to endanger the precious life of the young man who robbed us of Robert F. Kennedy.

At one point in my search one day, the electronic device began to scream and two pennies were detected, forgotten in a small inside flap within a larger side pocket. Neither were newspapers admissible. The jury was not to be exposed to the daily press, though how one could break through the barrier of bailiffs and plainclothesmen between the press section and the jury box would have been a problem for Houdini. Perhaps they feared we would roll our newspapers into clubs or spears and turn the decorous trial into the chaos of Dallas.

After one had run the gamut of state troopers and Hall of Justice security officers, the courtroom itself was rather an anticlimax. It was smaller, for instance, than the courtroom in Beverly Hills where my wife went on trial for driving 35 miles an hour in a 25-mile zone. It was similar in size to the courtroom where we assisted one of our young Watts writers charged with interfering with the arrest of an alleged traffic offender. With its nine rows of seats for 65 spectators, this seemed an ordinary courtroom for a routine trial; certainly not the scene of judgment for a crime that had shaken the world and deprived us of our most promising presidential candidate.

On the right sat Buck Compton, captain of the prosecution team, an ex-football star, a hero both in the

The trial of Sirhan B. Sirhan certainly was a cut above Dallas, or Memphis. But the magnitude of the crime and its nature as a political rather than personal act—the modern American assassination syndrome—makes ordinary local court proceedings inadequate to cope with it, or define it, delve into its causes and resolve questions of conspiracy. Perhaps a new kind of special national tribunal is needed for political murder—to make the trial fit the crime.

By BUDD SCHULBERG

(A-2)

Rt #1 Box 9 Wayes Rd.
Krumpart, Ohio 43135

Dear Mr. President,

I know this letter will be thrown away and you won't even get to read it, but I'm writing anyhow I want to tell you how I feel. At the beginning I hated you so much and boy was I mad when you were elected President but now I feel different. I like you very much & know that you want to help the people of the United Sthtes. If only you could help the war to end and stop all this rioting and the fighting between the black and white. I'm white and my best girlfriend is a Negro I think very highly of her. She is kind, considerate and understands. Sometimes we don't see eye to eye on something and get into a fight but we always make up. We've been best friends for 4 or 5 years now. Thats what I call true friendship. We are both 16.

Every night I pray to God and ask him to help the war to stop. [illegible] my favorites Presidents [illegible] Lincoln, John F. Kennedy and [illegible] I wanted so much for Bobby [illegible] be elected President but then [illegible] tragedy. (forgive spelling). [illegible]

146-12C-1
CIV. RIGHTS, ETC.
FILE L.M.S.

white and my best girlfriend is a Negro. I think very highly of her. She is kind, considerate and understands. Sometimes we don't see eye to eye on something and get into a fight but we always make up. We've been best friends going on 4 or 5 years now. That's what I call true friendship. We are both 16.

Every night I pray to God and ask him to help the war to stop. [redacted] my favorites Presidents were Lincoln, John F. Kennedy and now you. I wanted so much for Bobby Kennedy to be elected President but then the [redacted] tragedy. (forgive spelling). But I do believe one thing. That Sir Han - Sir Han should be free to go. They probably end up executing him then that's another dead man. I do not believe in putting a person to his death for committing a crime at all. He was probably mentally unbalanced. No, but instead of helping a person who [redacted] kills they kill him. I hope you know what I'm getting at. What are we [redacted] trying to do

in this country?. Try to stop the war. Right? ~~[redacted]~~ We're trying to end the killing. Right? Well, that's exact what ~~We're~~ doing when a person is put to his death for a crime he comitted. We're killing. What I mean is We're Committing

COLD
BLOODED
MURDER!

When I watched Sir - han on T.V. he started crying. It wasn't a fake cry. He really didn't know what he was doing. I feel so sorry for the poor man. He's probably already dead. Inside that is, ~~I~~

Thank You
for your time,
Debbie Booker
(16 years old)

When I watched Sir - ham on T. V. he started crying. It wasn't a fake cry. He really didn't know what he was doing. I feel so sorry for the poor man. He's probably already dead. Inside that is, ~~if~~

Thank you
for your time,
Debbie Booker
(16 years old.)

P. S. I hope like anything that you get this letters. Even if you don't get this at least somebody who reads it, might understand what I'm really saying.

166-12C-1

Sec 7

4-29-69

0-6 (Rev. 4-14-69)

From
Director
Federal Bureau of Investigation
To

August 14, 1969

- ☐ The Attorney General
- ☐ The Solicitor General
- ☐ The Deputy Attorney General
- ☐ Assistant Attorney General
- ☐ Director, Bureau of Prisons
- ☐ The Pardon Attorney
- ☐ Chairman, Parole Board
- ☐ Assistant Attorney General for Administration
- ☐ Immigration and Naturalization Service
- ☐ Bureau of Narcotics and Dangerous Drugs
- ☐ Office of Alien Property
- ☐ Chief - Accounts Branch
- ☐ Chief - Administrative Services Office
- ☐ Chief of Personnel
- ☐ General Litigation Section, Civil Division
- ☑ Records Administration Office

Att.: ☐ Antitrust Div. ☐ Civil Div. ☑ Civil Rights Div.
☐ Criminal Div. ☐ Internal Security Div.
☐ Inter-Division Information Unit ☐ Community Relations Service

- ☐ A. No further action will be taken in this case in the absence of a specific request from you.
- ☐ B. Please advise what further investigation, if any, is desired in this matter.
- ☐ C. For your information, I am enclosing a communication regarding the holder of a diplomatic or international organization visa.
- ☑ D. For your information.
- ☐ E. Please note change in caption of this case.

John Edgar Hoover
Director

cc: ☐ Attorney General ☐ Deputy Attorney General
☐ Antitrust Div. ☐ Civil Div. ☐ Civil Rights Div.
☐ Criminal Div. ☐ Internal Security Div. ☐ IDIU

Enc. (

(Upon removal of classified enclosures, if any, this transmittal form becomes UNCLASSIFIED.)

FD-204 (Rev. 3-3-59)

UNITED STATES DEPARTMENT OF JUSTICE
FEDERAL BUREAU OF INVESTIGATION

Copy to:

21-037-145

Report of: AMEDEE O. RICHARDS, JR.
Date: 8/1/69

Office: Los Angeles, California

Field Office File #: 56-156

Bureau File #: 62-587

Title: SIRHAN BISHARA SIRHAN

DOCKETED

AUG 1 8 1969

Character: CIVIL RIGHTS

Synopsis: The trial of SIRHAN BISHARA SIRHAN continued at Los Angeles County Superior Court, Number 107, State of California, during February 1969. On 2/13/69, opening arguments were made by prosecution attorney. Defense Attorney EMILE ZOLA BERMAN made his opening statements on 2/14/69, and the first four witnesses testified to the shooting. Trial continued and on 2/26/69, the prosecution rested its case. The defense opened its case on 2/28/69. Trial continued and on 4/8/69, both prosecution and defense rested their cases. On 4/14/69, the case was sent to the jury for deliberation. The jury returned a verdict of guilty of murder in the first degree against SIRHAN, and also found him guilty of assault with a dangerous weapon with intent to commit murder on five other counts in the indictment. On 4/23/69, after a separate penalty trial, the jury returned a verdict of death for SIRHAN BISHARA SIRHAN. On 5/21/69, SIRHAN was formally sentenced to death, and ordered remanded to San Quentin Prison. SIRHAN was sentenced to the term prescribed by law in the remaining charges against him. Background information concerning SIRHAN set forth, including interviews of fellow students, fellow workers, and information concerning brothers of SIRHAN including SAIDALLAH, SHARIF, MUNIR, and ADEL. Additional interviews conducted of persons in area of shooting including hotel employee, campaign

AUG 1 1969

166-122-1

DEPARTMENT OF JUSTICE
6 AUG 15 1969
CIV. RIGHTS DIV.

file

This document contains neither recommendations nor conclusions of the FBI. It is the property of the FBI and is loaned to your agency; it and its contents are not to be distributed outside your agency.

☆ U.S. GOVERNMENT PRINTING OFFICE: 1957-O-272-678

workers, student supporter, and press representative. Additional investigation conducted concerning KHAIBAR KHAN and members of his family concerning their alleged contact with SIRHAN. No further information developed concerning radio broadcast of shooting of Senator KENNEDY prior to his actual shooting. Miscellaneous information regarding investigation of the assassination of Senator ROBERT F. KENNEDY set forth.

- P -

LA 56-156

TABLE OF CONTENTS

	Page
I. PROSECUTIVE ACTION CONCERNING SIRHAN BISHARA SIRHAN	3 - 8
II. BACKGROUND INFORMATION CONCERNING SIRHAN BISHARA SIRHAN	9
A. School Associates of SIRHAN BISHARA SIRHAN	10 - 14
B. Fellow Worker of SIRHAN	15
C. Members of SIRHAN Family	17
1. SAIDALLAH B. SIRHAN	17
2. SHARIF B. SIRHAN	22
3. MUNIR B. SIRHAN	27
4. ADEL SIRHAN	28
D. Defense Team of SIRHAN	39
III. ADDITIONAL INTERVIEWS OF INDIVIDUALS IN AREA OF SHOOTING	41
A. Hotel Employee	42
B. Campaign Workers	45-65
C. Student Supporter	66
D. Press Representatives	67
IV. ADDITIONAL INFORMATION CONCERNING KHAIBAR KHAN	69
V. RADIO BROADCAST REGARDING ASSASSINATION OF SENATOR ROBERT F. KENNEDY	91
VI. MISCELLANEOUS	93
A. Mrs. JEANETTE BRYANS	94
B. Mr. ARTHUR BUCKEL	95
C. DONALD CLARK	97
D. ROY DONALD MURRAY	100
E. MARVIN E. PAPPEN	101
F. IRL RHYNES	103

G. DON WISE.....106
H. PATRICIA WELLS.....113
I. Mrs. A. WANTUCK
ETHEL MEY ARENDS.....116-117

VII. PHYSICAL EVIDENCE.....118
A. Laboratory Examination.....121

LA 56-156

DETAILS:

PROSECUTIVE ACTION CONCERNING
SIRHAN BISHARA SIRHAN

On February 4, 1969, trial of SIRHAN BISHARA SIRHAN was resumed at Los Angeles County Superior Court. Court proceedings consisted of efforts on the part of the defense to support the motion for dismissal of the Grand Jury indictment concerning SIRHAN. SIRHAN and his mother MARY SIRHAN, both testified concerning their economic status. Judge HERBERT B. WALKER denied the defense motion.

On February 5, 1969, efforts were made by both the prosecution and the defense to select alternate jurors to serve for this trial.

The twelve jurors previously selected were sworn in but will not be sequestered until the six alternate jurors are selected.

On February 11, 1969, selection of all jurors was completed and further proceedings were continued until February 13, 1969.

Defense Attorney, GRANT B. COOPER, on February 13, 1969, made a motion for a mistrial in this matter based on recent articles appearing in the local press that SIRHAN might be considering a change of plea to guilty. All members of the jury including the six alternate members were individually examined in the Judge's chambers relative to the effect that this publicity might have had on them. Following the examination of the jurors, Judge WALKER denied the motion for a mistrial.

Los Angeles County Deputy District Attorney, DAVID FITTS then made the opening statements to the court on behalf of the prosecution attorneys.

Defense Attorney, EMILE ZOLA BERMAN presented the opening arguments for the defense on February 14, 1969, and the first four witnesses to appear in this case testified. These included employees of the Ambassador who were employed on the night that Senator ROBERT F. KENNEDY was shot.

The defense attorney at the beginning of the court session on February 20, 1969, again moved for a mistrial based on local press accounts that SIRHAN was willing to plead guilty to a first degree murder charge if he could be assured of a sentence of life imprisonment rather than death. These proceedings took place in the Judge's chambers but apparently the story leaked to the local press and at the afternoon recess, Judge WALKER made available copies of transcripts concerning proceedings in chambers on that morning so that all press representatives would have the same information.

During the court session on February 25, 1969, the prosecution moved to admit as evidence in this trial the diary and other papers of SIRHAN that were obtained in a search of SIRHAN's residence on June 5, 1968. The defense objected to the admission into evidence of these papers and Judge WALKER overruled their objection and permitted their entry. Just prior to the noon recess, SIRHAN stood up in court and stated "your Honor, it is not admitted into evidence yet". SIRHAN's outburst was related to testimony then being given by LAURENCE SLOAN, Examiner of questioned documents for the Los Angeles County District Attorney's Office.

On February 26, 1969, the prosecution rested the case and the jury was given copies of SIRHAN's notebooks which had been admitted into evidence. Court proceedings were continued until February 28, 1969.

The defense opened it's case at the court session on February 28, 1969 and during the afternoon session while a witness from the Pasadena School system was testifying concerning the academic record of SIRHAN, SIRHAN stood up in court and addressed the Judge. His attorney seated him, requested permission to approach the bench and the jury was excused. SIRHAN requested permission to speak and indicated a desire to change his plea to guilty to murder in the first degree. SIRHAN also requested to be executed and to dis-associate himself from his present staff of defense attorneys. In response to a question from the Judge, SIRHAN indicated that he had willfully killed Senator ROBERT F. KENNEDY after 20 years of premeditated malice aforethought.

SIRHAN insisted that he be allowed to represent himself and the Judge declared him incompetent to defend himself. The Judge ruled that the trial would continue and he admonished SIRHAN that if there were further outbursts of this nature, he would be physically restrained in the court.

When court reconvened, defense Attorney GRANT COOPER, speaking for himself and the other defense counsels, made a motion that all defense attorneys be disassociated from the case due to differences of opinion between themselves, and SIRHAN as to the proper conduct of the trial. This motion was denied by the Judge and trial was ordered to proceed.

During the court session on March 6, 1969, while SIRHAN was testifying as a witness, the defense attorney, after conference with the prosecution and the Judge, read the entire transcript to the court, including the jury of the events that occurred during SIRHAN's outbursts in the court session on February 28, 1969. SIRHAN was then excused as a witness.

Judge WALKER at the opening of the court session of March 7, 1969, advised the jury that in determining the guilt or innocence of SIRHAN to disregard the testimony given on March 6, 1969 regarding the statements made by SIRHAN at the court session on February 28, 1969, while the jury was absent. Prosecution Attorney, DAVID FITTS made a statement to the court that he considered the Judge's instructions in error and felt that the jury should be able to consider the statements in anyway that they wished. The Judge concurred with the prosecution, and defense continued with the presentation of defense witnesses.

During the court session of March 28, 1969, it was announced that one of the regular jurors had been taken ill during the night and an alternate juror was selected to replace the regular juror.

On April 8, 1969, both the defense and prosecution attorneys rested their case. Closing arguments were made at the court session following April 8, 1969 and on April 14, 1969, Judge WALKER read the instructions to the jury and the case was sent to the jury for deliberation at 3:00 p.m. on this date.

On April 17, 1969, the jury returned a verdict in this case finding SIRHAN guilty of murder in the first degree on count one of the indictment. On the remainder of the five counts, SIRHAN was found guilty of assault with a dangerous weapon with intent to commit murder. The penalty trial to determine the possibility of the death sentence was scheduled to begin on April 21, 1969.

On April 23, 1969, the jury in the trial of SIRHAN BISHARA SIRHAN, returned a verdict of death for SIRHAN. Further hearings in this matter were continued until May 21, 1969.

On May 21, 1969, defense Attorney GRANT COOPER, presented arguments for a motion for a new trial for SIRHAN BISHARA SIRHAN. The motion for a new trial was based on 13 points of alleged court errors in the trial of SIRHAN. The motion for the new trial was denied by Judge WALKER on all 13 points which had been specified by the defense.

ABRAHAM LINCOLN WIRIN and FRED OKRAND of the American Civil Liberties Union joined defense attorney's argument for a hearing on the constitutionality of the death penalty. The request for this hearing was denied by the Judge.

Prior to the arguments concerning a motion for a new trial, Los Angeles District Attorney EVELLE J. YOUNGER, presented a letter he had received from Senator EDWARD KENNEDY requesting clemency for SIRHAN.

After the motion for a new trial was denied, Judge WALKER formally sentenced SIRHAN to death and ordered him remanded to San Quentin Prison within ten days. The Judge pronounced that the findings of the jury were correct in this

case. SIRHAN was also sentenced to the term prescribed by law on each of the five counts of assault with a dangerous weapon with intent to commit murder in connection with the five individuals who were wounded at the Ambassador Hotel on the night that Senator KENNEDY was shot.

On May 3, 1969, an article appeared in the "Los Angeles Times" which advised that GEORGE E. SHIBLEY, a Long Beach Attorney, announced that he would be joined by LUKE MC KISSACK, a Hollywood Attorney, and ABDEEN JABARA of Detroit, Michigan in assuming responsibility for SHIRHAN's appeals.

The article stated that the three attorneys who represented SIRHAN in his trial would serve in the capacity of "counsels" to the three new attorneys. SHIBLEY indicated in this article that the change was made at the request of the SIRHAN family as they wished to have a defense team of attorneys with a background of Palestinian affairs. The article stated that SHIBLEY and JABARA are of Lebanese ancestry, although both were born in the United States.

JABARA was present in Los Angeles during the trial of SIRHAN.

LA 56-156

BACKGROUND INFORMATION
CONCERNING SIRHAN BISHARA SIRHAN

FD-302 (Rev. 4-15-64)

FEDERAL BUREAU OF INVESTIGATION

1

Date 3/5/69

LAWRENCE D. SOMMERVILLE, a student at Pasadena City College, who resides at 1863 Elvado Avenue, Arcadia, California, telephone 355-8395, advised that on the evening of June 4, 1968, probably before 6:00 p.m., he saw SIRHAN B. SIRHAN on the steps leading from the student center to the "C" Building at Pasadena City College. It appeared, SOMMERVILLE said, that SIRHAN was exiting the college as SOMMERVILLE was entering. There were two or three other males walking about the same pace as SIRHAN, but SOMMERVILLE could not state whether or not they were actually in his company.

SOMMERVILLE waved to SIRHAN and spoke his name. SIRHAN waved back and passed on.

SOMMERVILLE had known SIRHAN since junior high school when both were in attendance at Elliott Junior High School and again at John Muir High School in Pasadena, however, SOMMERVILLE said he never had more than possibly one class with SIRHAN and this would have been in junior high school. He doubts that SIRHAN would know his name. He has never been in the SIRHAN home, nor has SIRHAN been in his home. SOMMERVILLE stated that they knew each other by sight only and would greet each other when they met, usually by a wave. SOMMERVILLE stated he had no information of consequence regarding SIRHAN and no information whatsoever concerning his political attitudes and beliefs.

On 3/4/69 at Arcadia, California File # Los Angeles 56-156

by SA PHILIP J. REILLY/lmt Date dictated 3/4/69

This document contains neither recommendations nor conclusions of the FBI. It is the property of the FBI and is loaned to your agency; it and its contents are not to be distributed outside your agency.

FILE COPY

nformants Name: | Business Address & Phone:

: GOEL, Mohan | 1730 Centinela, Inglewood 776-3244

esidence & Phone:

1122 W. 30th St., L. A. 748-4286

nvestigator Receiving Info: | Date & Time Received:

HERNANDEZ, E. 7101 | 6-14-68 11:45 AM

NFORMATION: Above party was interviewed at his residence. States that he attended Pasadena City College with suspect SIRHAN SIRHAN. Stated that both were members of the International Club which is composed of approximate 150 foreign students. Also, used to see SIRHAN at Santa Anita Race Track periodically. Last time he saw SIRHAN was during the months of January or February of 1968. Had conversation with SIRHAN relative to SIRHAN's accident at the track. SIRHAN stated he felt well, but was sueing the "people". GOEL states that in his opinion SIRHAN looked or acted no different than when he used to attend school with him.

ASSIGNED TO: HERNANDEZ, E. , STRONG and SANDLIN

ACTION TAKEN - RESULTS:

Interview taken.

The above party was interviewed in his residence 1122 W. 30th St. on 6-14-6[illegible] persons present at time of the interview were Sgts. E. Hernandez # 7101; [illegible] L. Sandlin and Strong. The purpose of the interview was to determine if Mr. GOEL had any knowledge or information that might possibly be relevant to the SENATOR KENNEDY INVESTIGATION.

STATEMENT

I met SIRHAN SIRHAN during the early part of 1963 at Pasadena City College. He and myself were foreign students attending school there during this time

Date/Time Completed: [illegible] 2 00 -11- Approved By: [illegible]

which was somewhere around a period of about 1½ years I had many conversations with SIRHAN. We both belonged to the PASADENA CITY COLLEGE INTERNATIONAL CLUB, The club was composed of about 150 foreign students. I would say that from my own personal observations SIRHAN's best friend was another Arabic student by the name of MOHAMAD (M-Arabic-Tall-Good looking-Fair complexed).

As far as any of the teaching Staff knowing SIRHAN, I believe that there was a member of the Political Science program that I believe knew SIRHAN quite well (M-C, has only one eye-wears artificial eye and glasses). I do remember that MISS NICELY who is the head of the International Students talked with SIRHAN and so did MR. RUDE from the ENGLISH DEPT. MISS ELDER also was the Foreign students English teacher and talked with SIRHAN.

Socially I did not know SIRHAN too well. I know that he did not drink liquor and I believe that he was a MOSLEM, He never told me this, but this is what I believe. I also believe that his friend MOHAMAD was a Moslem.. SIRHAN was a heavy bettor at the race track. I know that he used to go to SANTA ANITA a lot. I myself go to Santa Anita but not as much as he did, every time that I did go, I used to see SIRHAN there. He used to make big bets 60-80 dollars on a race. One time when we were at Santa Anita a middle aged woman gave him a good tip on a horse and he gave me the tip, the horse came in and he made a lot of money on his bet.

No, SIRHAN did not have any girl friends that I know of, he was a very quiet type of man and the only time that I remember him talking to any girls was during our meetings at the International Club. I remember seeing him talking to a girl by the name of "SUZIE" and another girl by the name of "SHARON" but I don't remember their last names. But to my knowledge he didn't have an girl friends and I never saw him with a girl.

No, I truthfully can't say where SIRHAN got his money. I remember that at one time he was working in a gasoline station in Pasadena. After he left school somewhere around the middle of 1964 I believe, I think it was 1964, anyway I heard that he was working horses in Del Mar. I think that his brother the one that wears a beard and works at the FEZ as a musician got him the job in Del Mar. His brother is a much bigger bettor than SIRHAN was, and I think that he is the one that told me that SIRHAN was working in Del Mar and that he had had an accident.

When I saw SIRHAN at Santa Anita in February or January of this year I tol him that I had heard about his accident, I asked him how he was feeling and he told me that everything was alright. He was real happy. He told me he felt fine but that he was suing those people and that he was going to get some money from them.

Yes, during the time that I knew SIRHAN he had two cars first he had a 1952 or 1953 black cadillac and then the last car that he had was a real big one, it was a huge reddish DeSoto but I am not sure of the year. Once or twice he drove me home when I was walking from school.

To my knowledge SIRHAN didn't return back to Jordan or anywhere that I

FILE COPY

know of. I remember seeing him in the track in Santa Anita during 1964 and 1965.

Well Politically I know that SIRHAN was very much against the Jewish people. He hated the Jews. In fact he stated to me many times that he was for Hitler and the way that he handled the Jews. He used to say that h couldn't understand the Americans, that they let the Jews suck the blood of the nation and keep putting the money in the banks, and the Americans let them get away with it.

SIRHAN was usually very quiet, he used no profanity, except sometimes he used to swear in Arabic. Once a man spilled some coffee on his brother in a restaurant in Hollywood and SIRHAN called him a Mother Fucker in Arabic. But most of the time he was polite, helpful and quiet but he was very much Anti Jew.

No, I never myself heard SIRHAN mention KENNEDY.

E. Hernandez #7101
L. Sandlin #3255
T. Strong #

TELEPHONE INTERVIEWS

Informants Name: Business Address & Phone:

Mohan Goel

Residence & Phone:

825 Victor St Inglewood, Tel 677-400

Investigator Receiving Info: Date & Time Received:

Sandlin 7-11-68 1:50 pm.

INFORMATION:

Target Info.

Subject reported above new address & Tel #

ASSIGNED TO:

ACTION TAKEN - RESULTS:

Date/Time Completed: Approved By:

FD-302 (Rev. 4-15-64)

FEDERAL BUREAU OF INVESTIGATION

Date 4/5/69

1

HENRY RONALD RAMISTELLA, 737 Carew Street, Springfield, Massachusetts, advised as follows:

He is a former horse trainer and jockey who was disbarred because of some trouble he got into a number of years ago. Because he was barred from the race tracks he travelled to California where he sought work as a horse trainer under the name FRANK RUMMA. Using this name he was employed by Mr. BERT ALTFILLISCH who is the owner of the Granja Vista Del Rio Farms. He was so employed for approximately two years ending early in 1968 or in the end of 1967. While employed by Mr. ALTFILLISCH he hired SIRHAN SIRHAN as an excercise boy and a jockey trainee. SIRHAN was known to him and to all the other workers as SOL, however, his true name, SIRHAN, appeared on his pay check.

SIRHAN had been employed for about a year when RAMISTELLA referred him to R.L. "BOB" WHEELER. However, approximately two months later SIRHAN returned to the Del Rio Farms and stated that BOB WHEELER had told him he was not ready to become a jockey. SIRHAN worked for approximately a month after returning to the ranch and then quit after he was unable to obtain a raise or shorter hours. This was approximately one year before Mr. RAMISTELLA heard that he had been arrested for shooting Senator ROBERT F. KENNEDY.

SIRHAN had advised RAMISTELLA that he had studied to be an ambassador for his old country noting that SIRHAN was an immigrant to the United States. RAMISTELLA feels that SIRHAN would have been well suited for this type occupation as he was exceedingly polite and appeared well educated.

He described SIRHAN as being a "loner" who had few friends and who used to go without meals in order to save his pay check. SIRHAN was very meek and had no "nerve." SIRHAN was generally afraid of horses and lacked the nerve to become a jockey.

RAMISTELLA states that he and several others were watching SIRHAN run one of the horses at the time SIRHAN fell from the horse. RAMISTELLA noted that this fall had

On 4/4/69 at Springfield, Massachusetts File # BOSTON 44-646

by SA MICHAEL W. STUART/car Date dictated 4/5/69

This document contains neither recommendations nor conclusions of the FBI. It is the property of the FBI and is loaned to your agency; it and its contents are not to be distributed outside your agency.

been subsequently publicized in recent newspaper and television accounts from Los Angeles. He noted that at the time SIRHAN was running the horse it was extremely foggy and SIRHAN apparently lost his bearings and ran the horse into one of the fences almost directly in front of him, RAMISTELLA, and the other onlookers. RAMISTELLA, because of the fog, did not actually see SIRHAN fall from the horse but heard the accident and ran to where SIRHAN was laying. SIRHAN was very much shaken by the accident and was taken to the local hospital for treatment. The hospital found nothing wrong, however, and released him the next day. RAMISTELLA had an occasion to observe SIRHAN for some time following this accident and noted that his behavior was, apparently, no different from his behavior before the accident. SIRHAN did not complain of any ill effects following the accident to RAMISTELLA or to anyone else in RAMISTELLA's knowledge.

RAMISTELLA has no knowledge of SIRHAN's political views. He states that SIRHAN argued with two Hungarians that were employed at the ranch about politics and Communists, however, the discussion took place in a language not familiar to RAMISTELLA and he has no idea what the argument concerned. He could identify one of the Hungarians only as JOHN and states that Mr. ALTFILLISCH could possibly be able to identify these two individuals.

LA 56-156

RE: FAMILY OF SHIRHAN BISHARA SIRHAN
SAIDALLAH B. SIRHAN

On the evening of March 27, 1969, SAIDALLAH B. SIRHAN was struck by an automobile driven by a MURRAY ALLEN WILLIAMS, a student at Pasadena City College. This accident occurred on Lake Street in Pasadena and WILLIAMS was driving a 1969 Volkswagen which struck SAIDALLAH B. SIRHAN who was a pedestrian. SAIDALLAH was injured rather seriously and taken to St. Luke's Hospital in Pasadena.

Set forth is the Pasadena Police Department Traffic Collision report:

Pasadena Police Department
TRAFFIC COLLISION REPORT

Case Number: 598 531

Location Occurred	At Intersection	Between	and
Howard St. & Lake Ave.	--		

Type of Accident	Hit and Run	City Prop. Damage	Photos
Auto-Pedestrian	☐ Yes ☐ No	☐ Yes ☐ No	☒ Yes ☐ No

Severity	Killed	Injured	Arrested Party	Charge	Booking Number	Day	Time	Date
A	0	1	None			Thurs.	6:35PM	3-27-69

Party A (Mrs., Miss, Mr.)	Address	City	Residence Phone
Williams, Murray Allen	266 W. Ventura St.	Altadena	794-2522

Employed By	Address	City	Shift Worked	Business Phone
Unemployed (Student P.C.C.)	--		--	--

How Involved	Going (Direction)	Estimated Speed	Legal Speed	Sex	Race	Age	Birth Date
Driver	South On Lake Ave.	30-35MPH	35MPH	M	N	18	PII

Vehicle Year	Make	Type	Color	Vehicle License Number	State	Year	Driver's License Number	State	Type
1969	Volkswagon	2-Dr.	Red	YOM 047	Calif.	1969	[redacted]	Calif.	3

Registered Owner	Address	City	Phone
Williams, Vivian Allen (Mrs.)	Same as driver	Same	Same

Vehicle Taken To	By	On Order of	Part of Vehicle Damaged	Extent
Driven Away	Driver	--	Driver's Door, Left Side	Moderate

Party B (Mrs. Miss)	Address	City	Residence Phone
Sirhan, Sadallah B.	1659 N. Lake Ave.	Pasadena	Unk.

Employed By	Address	City	Shift Worked	Business Phone
Unk.	--	--	--	--

How Involved	Going (Direction)	Estimated Speed	Legal Speed	Sex	Race	Age	Birth Date
Pedestrian	East to West in Crosswalk	--	--	M	I	36	PII

Vehicle Year	Make	Type	Color	Vehicle License Number	State	Year	Driver's License Number	State	Type
N/A				--			--		

Registered Owner	Address	City	Phone
N/A	--		--

Vehicle Taken To	By	On Order of	Part of Vehicle Damaged	Extent
N/A			--	--

Party C (Mrs. Miss)	Address	City	Residence Phone
--			

Employed By	Address	City	Shift Worked	Business Phone

How Involved	Going (Direction)	Estimated Speed	Legal Speed	Sex	Race	Age	Birth Date

Vehicle Year	Make	Type	Color	Vehicle License Number	State	Year	Driver's License Number	State	Type

Registered Owner	Address	City	Phone

Vehicle Taken To	By	On Order of	Part of Vehicle Damaged	Extent

Witnesses (Name—Mrs., Miss)	Address	City	Sex	Age	Phone
1. Hohn, Theodore Bardon	2201 Via Campo Ave.	Montebello	M	27	794-9827
2. --					

Passengers (Name—Mrs., Miss)	Address	City	Sex	Age	Vehicle	Location
1. None						
2.						
3.						
4.						

Injured Was: Party	Passenger	Extent Injury: K	A	B	C
B			X		

NOTE: See page 2 for injury code

Taken to (Hospital - Treated at Scene) by (City Ambulance, etc.)

To St. Luke's by Emergency Center Ambulance, Poss. Basal Skull fracture & poss. fracture of lower right leg. X-Rays to be taken to determine if any other injury.

Copies To	Copies By	Approved By	Investigator—Name	No.	Date	Time
Patrol Services-1 City Prosecutor-1		-18-	D.E. Hyzy	P-721	3-27-69	8:15

WH 1-27-69 H10

PASADENA POLICE DEPARTMENT
Pasadena, Calif.

TRAFFIC COLLISION REPORT

Classification	Date of this report	Case number
AUTO-PEDESTRIAN TRAFFIC COLLISION	3-27-69	598 531

REFERENCE TO: HOWARD ST. & LAKE AVE.

The following is a statement of facts in re information obtained and recorded by the undersigned in an official police investigation, and is a part of an official Police Report on file in the Pasadena Police Department. This investigation included personal observations; the observations of other Police Officers and/or Officers from the California Highway Patrol, L.A. County Sheriff's Office, and ---; measurements, interviews with the parties to the traffic collision herein referred to, and interviews with all available witnesses who were reported to the undersigned at the time of this investigation.

As a result of these interviews it is believed that the following persons will testify as follows if called as witnesses:

1. PASADENA POLICE OFFICER D.E. HYZY: That he personally advised each party to this collision of his or her full and complete constitutional rights; that in his opinion each party understood them; and that each of them voluntarily waived those rights, and stated that he wished to make a statement concerning this collision without being represented by an attorney.

2. MR. THEODORE BARDON HOHN STATED THAT HE IS TWENTY SEVEN YEARS OF AGE AND IS EMPLOYED AS A TRAFFIC OFFICER FOR THE STATE OF CALIFORNIA HIGHWAY PATROL AT 2201 VIA COMPO AVE IN MONTEBELLO. THAT HE WAS OFF DUTY AND WAS AT THE ORANGE JULIUS STAND AT 1519 N. LAKE AVE, IN THE CITY OF PASADENA ON THE EVENING OF MARCH 27, 1969. THAT HE WAS SITTING IN THE OUTSIDE PATIO AREA FACING LAKE AVE. THAT HE OBSERVED A MALE PEDESTRIAN CROSSING THE STREET IN A MARKED CROSSWALK FROM EAST TO WEST ON LAKE AVE. THAT HE OBSERVED A VOLKSWAGON SOUTHBOUND ON LAKE AVE, IN THE NUMBER ONE TRAFFIC LANE, TRAVELING APPROXIMATELY 30 TO 35 MILES PER HOUR. THAT HE OBSERVED THAT THE PEDESTRIAN NOR THE DRIVER OF THE VW SAW EACH OTHER. THAT HE SAW THE VW STRIKE THE PEDESTRAIN IN THE MARKED CROSSWALK AND SAW THE VICTIM HURLED INTO THE AIR. THAT HE RAN TO AID THE VICTIM AND SAW THE DRIVER IMMEDIATELY PULL OVER TO THE SIDE OF THE ROAD, PARK HIS CAR AND COME BACK TO THE SCENE.

3. MR. SADALLAH B. SIRHAN (UNABLE TO ADVISE HIM OF HIS RIGHTS TO REMAIN SILENT OR QUESTION HIM DUE TO HIS CONDITION.)

4. MR. MURRAY ALLEN WILLIAMS: STATED THAT HE IS EIGHTEEN YEARS OF AGE AND LIVES AT 266 W. VENTURA ST. IN ALTADENA, CALIFORNIA. THAT HE WAS DRIVING A 1969 VOLKSWAGON SOUTHBOUND ON LAKE AVE IN THE CITY OF PASADENA ON THE EVENING OF MARCH 27, 1969. THAT HE WAS ON HIS WAY TO SCHOOL AT PASADENA CITY COLLEGE. THAT HE SAW NO ONE ON THE STREET UNTIL HE WAS AT THE CROSSWALK AT HOWARD & LAKE. THAT HE FIRST NOTICED THE PEDESTRIAN IN THE MARKED CROSSWALK, AND AT THAT TIME HE WAS UNABLE TO STOP AND STRUCK THE PEDESTRIAN. THAT HE THEN STOPPED HIS VEHICLE AND CAME BACK TO THE SCENE. (SEE ATTACHED WRITTEN STATEMENT)

PHYSICAL EVIDENCE

KEY POINT WAS ESTABLISHED BY WITNESS HOHN POINTING OUT LOCATION. CTR OF THE VICTIM WAS 9' SOUTH OF THE SOUTHERN MOST PORTION OF THE CROSSWALK. NO SKID MARKS OR DEBRIS IN THE STREET. VICTIM WAS LYING WITH HIS HEAD IN A NORTHEASTERLY DIRECTION. DAMAGE TO THE VW CONSISTED OF A LARGE DENT IN THE DRIVER'S DOOR AND THE OUTSIDE REAR VIEW MIRROR TURNED DOWNWARD. PHOTOS # 55 & 56 TAKEN AT THE SCENE, & PHOTOS # 67 & 68 TAKEN LATER AT THE POLICE DEPARTMENT OF THE VEHICLE INVOLVED SHOWING DAMAGE.

SUMARY

DUE TO THE OBSERVATIONS AND STATEMENTS OF THE WITNESS AND STATEMENT OF DRIVER "A", AS WELL AS THE PHYSICAL EVIDENCE, IT IS REQUESTED THAT A COMPLAINT BE ISSUED AGAINST DRIVER "A", MURRAY WILLIAMS FOR VIOLATION OF C.VC. 21950, FAILURE TO YIELD RIGHT OF WAY TO PEDESTRIAN IN A CROSSWALK.

Copies to	Copies Made By	Approved	Officer — P. No.
CITY PROSECUTOR-1			D.E. HYZY P-721 3-27-69 11PM

ASSISTED BY
OFFS. MISCH & BROWN

LOCATION: HOWARD ST. + LAKE AVE

CASE NUMBER: 598 531

Contributing Circumstance (check one or more for each driver)

A	B	C		A	B	C		A	B	C	
☐	☐	☐	Basic Speed	☐	☐	☐	Passed Stop Sign	☐	☐	☐	Inadequate Brakes
☐	☐	☐	Speed Too Fast	☐	☐	☐	Disregarded Traffic Signal	☐	☐	☐	Improper Lights
☒	☐	☐	Failed To Yield Right of Way	☐	☐	☐	Followed Too Closely	☐	☐	☐	Had Been Drinking
☐	☐	☐	Drove Left of Center	☐	☐	☐	Made Improper Turn				
☐	☐	☐	Improper Overtaking	☐	☐	☐	Other Improper Driving				

Kind of Locality (check one): ☒ Bus. ☒ Res. ☐ School

Road Surface (check one): ☒ Dry ☐ Wet ☐ Muddy ☐ Other

Weather (check one): ☒ Clear ☐ Raining ☐ Fog

Lighting Conditions (check one): ☐ Daylight ☐ Dusk-Dawn ☒ Dark

Traffic Control (check one or more): ☐ Tri-Light ☐ Stop Sign ☐ Yield Sign ☐ None ☒ Other X-WALK

Driver Action (check one for each)

A	B	C		A	B	C	
☒	☐	☐	Going Straight Ahead	☐	☐	☐	Parked
☐	☐	☐	Make Right or Left Turn	☐	☐	☐	Overtaking
☐	☐	☐	Slowing or Stopped In Lane	☐	☐	☐	Changing Lanes
☐	☐	☐	Backing	☐	☐	☐	Pulling from Curb
☐	☐	☐	Making U Turn	☐	☐	☐	Other

Pedestrian Action (check one)
- ☒ Crossing at Intersection—Marked
- ☐ Crossing at Intersection—Unmarked
- ☐ Crossing, Mid-Block
- ☐ Getting On or Off Vehicle
- ☐ Standing or Walking In Ry.

Code for Injury
(Use only the most serious one in each space for injury)
- K—Dead before report made.
- A—Visible signs of injury, as bleeding wound or distorted member; or had to be carried from scene
- B—Other visible injury, as bruises, abrasions, swelling, limping, etc.
- C—No visible injury but complaint of pain or momentary unconsciousness
- O—No indication of injury

Road Type (check one or more)

A	B	C		A	B	C	
☐	☐	☐	1 Driving Lane	☐	☐	☐	4 or More Lanes
☒	☐	☐	2 Driving Lanes	☐	☐	☐	Divided Roadway
☐	☐	☐	3 Driving Lanes	☐	☐	☐	Freeway

Road Character (check two): ☒ Straight Road ☐ Curve ☒ On Grade ☐ Level ☐ Hillcrest

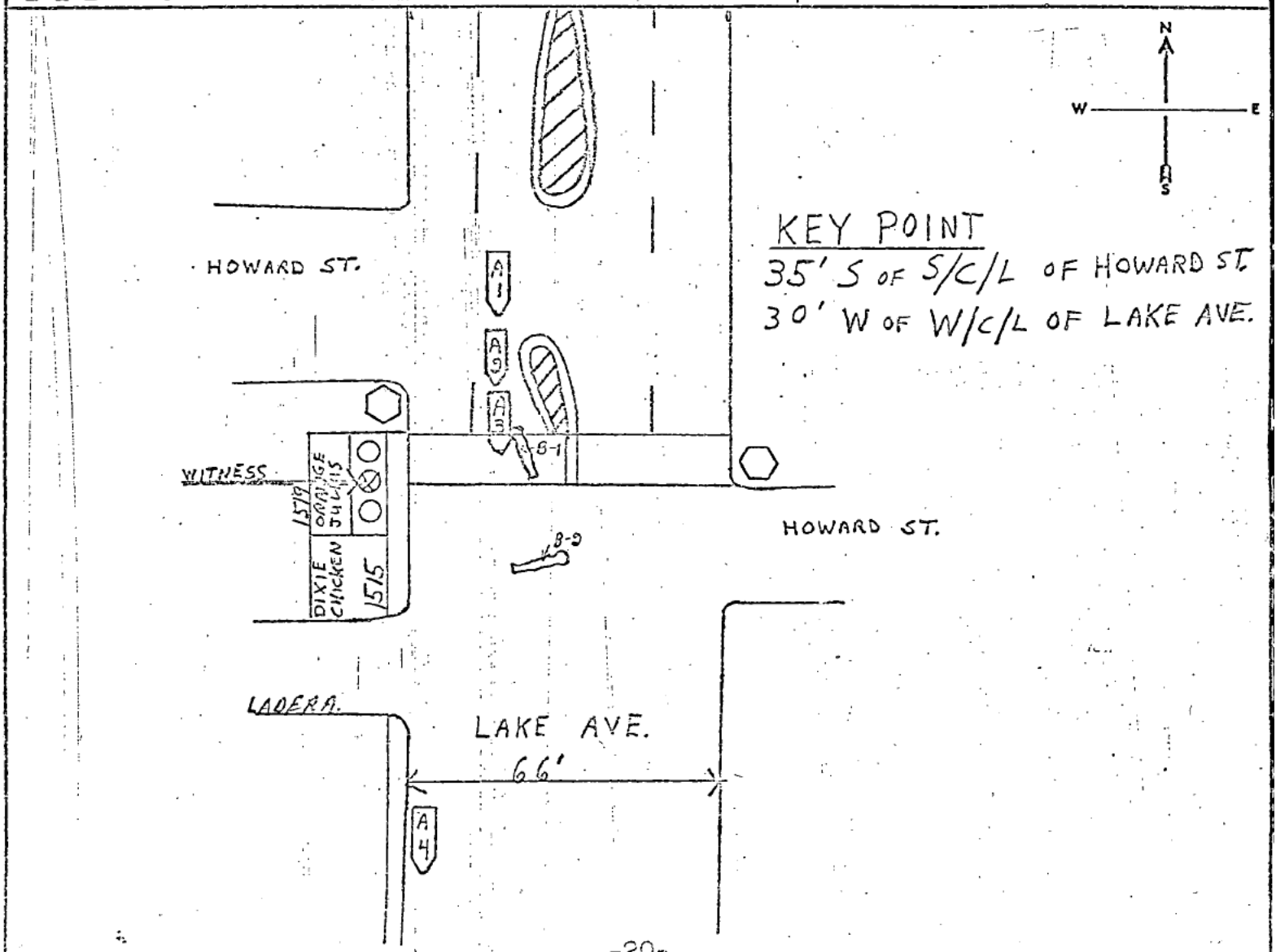

Copies To	Copies By	Approved By	Investigator—Name	No.	Date	Time
CITY PROSECUTOR-1		[signature]	D.E. HYZY	P721	3-27-69	9:3 PM

PASADENA POLICE DEPARTMENT
Pasadena 18, California

STATEMENT FORM PPD Form No. 1
10M 2-1-68

STATEMENT OF Murray Williams

CASE NO.

HOME ADDRESS 266 W Ventura

PHONE 7942522

BUS. ADDRESS Student P.C.C.

PHONE

CONNECTION WITH CASE

I was driving south on Lake about 30-35 mph and suddenly a man was right beside my car. I realized that I had hit him and returned to the scene.

WITNESSED: DE HAZY P-731 DATE 3-27-69 SIGNED Murray Allen Williams

CITY PROSECUTOR-1

LA 56-156

RE: SHARIF BISHARA SIRHAN

In the early morning hours of March 28, 1969, SHARIF BISHARA SIRHAN was driving to the hospital to see his brother, SAIDALLAH and was stopped in the 800 block of South Arroyo Parkway and given a traffic citation for excessive speed on the Pasadena freeway. The citation was issued by Officers of the California Highway Patrol.

A Pasadena City Police Officer was called to the scene and as SHARIF was loud at the scene of the citation, the Pasadena Officer followed him to the hospital where SHARIF created a disturbance in the emergency room of St. Luke Hospital and was charged with assault and disturbing the peace.

Set forth below is the Pasadena Police Department report concerning this incident:

CRIMES AGAINST PERSON REPORT

	1 IONA KALNES FW43	598564
	2	Classification: PC 240 - ASSAULT; PC 415-DISTURBANC
Weapons or Force Used (Describe): HAND AND ARM	LOCATION: 2632 E. WASHINGTON BLVD. (ST. LUKES)	
	Date - Time - Day Occurred: 3-28-69 3:05AM (FRIDAY)	Date - Time - Day Reported to P. D.: 3-28-69 3:10AM
Describe Injuries (Gun Shot - Stab, etc.): NO INJURIES	Type of Property Taken (Money - Jewelry)	Value of Loss
	Type of Location (Home - Bank, etc.): INTENSIVE CARE WARD OF CATHOLIC HOSPITAL	
Condition of Victim (HBD, Coop, etc.): UNHARMED - DISTURBED	Coroner's Name and Case No.: N/A	Apparent Motive: PHYSICAL VIOLENCE
Victim's Location if Hospital or Mortuary		Physical Evidence by (Inv's. Name)
Trade Mark of Suspects (Actions - Conversations): SHOUTING PHRASES ABOUT LACK OF CARE OF INJURED BROTHER.	Vehicle Used by Suspects (Year - Make - Body Type - Color - License and I.D. Nos.): 1964 CHEVROLET 2DR WHITE CALIF LIC OLS 910	
	Location Where Victim Can Be Contacted by Day Inv. If No Phone Indicated: SAT & SUN OFF. DAYS AT HOME - WORKS ST. LUKES HOSP 11:PM TO 7:AM	
Victim's Occupation: REGISTERED NURSE	Residence Address - City - Phone: 1507 N. ROOSEVELT AVE. PASADENA 797-8532	Business Address - City - Phone - Occupation: 2632 E. WASHINGTON BLVD 797-1144
Second Victim's Occupation		
Person Reporting Offense: R.E.SMITH - LIEUTENANT	PASADENA P.D.	
Dr. Who Treated Victim		
If Citizen Arrest - Arrested by		
Witnesses - Name - Sex - Race - Age: 1 DAVID CARPENTER MW23	272 S. LOS ROBLES AVE. PASADENA 795-8201	2632 E. WASHINGTON BLVD. 797-1144 (WORKS 11:PM-7:AM)
2 DOROTHY BEARDSHEAR FW51	319 CAMILLO SIERRA MADRE 355-9479	SAME AS ABOVE
3 OFFICER		

Suspects Name (Last - First - Middle, Address, Sex, Race - Age - Booking Charge and No.—If Not Booked - Ht. - Wt. - Hair - Eyes - Complx. - Other I.D. Characteris

1 SIRHAN, SHARIF BISHARA MALE JORDANIAN 35, 696 E. HOWARD ST. N/P J 114984

2 CHARGE: PC 240-ASSAULT PC 415-DISTURBING THE PEACE

3

LOSS Item No.	(1) Itemize Loss (One Article to a line - List and Describe Fully - Serial Numbers and Values in Columns) (2) Identify Additional Suspects (3) Reconstruct the Crime (No Duplication of Prior Itemized Information) (4) Summarize Other Details Relating to the Crime	Serial Numbers	VALUE

THE SUSPECT, SIRHAN, WAS BROUGHT TO THIS OFFICER'S ATTENTION WHEN I WAS SUMMONED TO THE 800 BLOCK SOUTH ARROYO PKWY BY OFFICER ELWELL. WHEN I ARRIVED AT THAT LOCATION I FOUND SIRHAN PACING THE STREET BESIDE HIS CAR WHICH WAS PARKED NORTHBOUND WITH A CALIFORNIA HIGHWAY PATRO UNIT PARKED JUST BEHIND. CHP OFFICERS CARPENTER AND WISEMAN WERE IN THE PROCESS OF ISSUING SIRHAN A CITATION FOR EXCESSIVE SPEED ON THE PASADENA FREEWAY (80 MPH IN A 55 MPH ZONE). SIR WAS SHOUTING THAT HIS BROTHER WAS DEAD AND DYING. HE REPEATEDLY STATED, "GO AHEAD AND SHOOT ME. GO AHEAD AND SHOOT ME."

SIRHAN WAS INFORMED THAT HIS BROTHER SADALLAH SIRHAN HAD BEEN INVOLVED IN A TRAFFIC ACCIDENT EARLIER THAT SAME NIGHT AND WAS NOW AT THE ST. LUKES HOSPITAL. THE CHP OFFICERS COMPLETED THE CITATION AND SIRHAN LEFT NORTHBOUND ON ARROYO PKWY. WHEN IT WAS NOTED THAT HE TURNED WEST ON DELMAR BLVD. THIS OFFICER PURSUED SIRHAN AND TOLD HIM THAT HE WAS GOING TO THE WRONG HOSPITAL AND THAT HE SHOULD BE GOING TO ST. LUKES WHICH IS AT ALTADENA DR. AND WASHINGTON BLVD. SIRHAN STARTED IN THAT DIRECTION.

69 22 NOV 6 59

DUE TO THE FACT THAT SIRHAN WAS LOUD AND INSISTENT THAT HE WAS GOING TO SEE HIS BROTHER REGA

Copies to	Copies by	Indexed by	Approved	Officer - P-No.
CITY PROS-1 DET-(3)				R.E.SMITH - LT.

20m 10-5-67 H

Classification	Date of this report	Case number
PC 240-ASSAULT & PC 415-DISTURBANCE	3-28-69	598564

REFERENCE TO:
SIRHAN, SHARIF BISHARA MW35
696 E. HOWARD ST.
BOOKING NO: J 114984

LESS OF HIS CONDITION OR IFFTHE PROPER AUTHORITIES WOULD ALLOW OR PROHIBIT HIS ACTION, THIS OFFICER FELT THAT HE SHOULD BE PRESENT AT ST. LUKES HOSPITAL AT THE TIME OF SIRHAN'S VISIT THERE. I INTERSECTED WITH SIRHAN AT LAKE AND WASHINGTON AND HE ACTUALLY FOLLOWED THE POLICE UNIT FROM THAT POINT TO THE PARKING LOT AT ST. LUKES.

I ACCOMPANIED SIRHAN INTO THE HOSPITAL AND WENT WITH HIM TO THE FRONT DESK WHERE WE MET THE NIGHT SUPERVISING NURSE WHO TOOK US TO THE INTENSIVE CARE WARD. THE NURSE CHECKED WITH THE ON-DUTY PERSONNEL AS TO SADALLAH'S PRESENT CONDITION AND THEN SHOWED SHARIF INTO THE WARD. I FOLLOWED HIM INTO THE WARD AFTER ABOUT A 30 SECOND DELAY AT THE NURSES COUNTER JUST OUTSIDE THE WARD.

INSIDE THE WARD WAS SADALLAH SIRHAN IN A SEMI-CONSCIOUS STATE. AROUND HIS BED WERE CARPENTER, BEARDSHEAR AND RAINES. HIS HEAD WAS BANDAGED, HIS LEG WAS COVERED WITH BLANKETS WHICH WERE SUPPORTED AWAY FROM HIS BODY BY A PROTECTIVE HOOP AND HE WAS BEING INJECTED WITH FLUIDS. THERE WERE THREE OTHER PATIENTS IN THE SAME WARD.

SIRHAN HAD MOVED TO A POSITION ON THE RIGHT SIDE OF THE BED(LOOKING FROM THE FOOT) NEAR THE UPPER BODY OF SADALLAH. HE WAS SHOUTING IN A DEMANDING TONE SUCH PHRASES AS, "IF YOU KNOW WHAT YOU'RE DOING WHY CAN'T YOU TELL ME WHAT'S WRONG." CARPENTER ATTEMPTED TO EXPLAIN THAT IT WAS KNOWN THAT SADALLAH HAD A FRACTURED SKULL AND A BROKEN LEG AND POSSIBLY OTHER INJURIES. SIRHAN CONTINUED TO SHOUT AND I NOTED MOVEMENT FROM THE PERONS IN THE OTHER BEDS. THE NURSES, RAINES AND BEARDSHEAR ATTEMPTED TO QUIET HIM VERBALLY BUT HE CONTINUED.

SIRHAN THEN REACHED DOWN AND STARTED TO REMOVE THE BLANKETS FROM THE BODY OF SADALLAH AND NURSE RAINES TOLD HIM TO LEAVE THE BLANKETS ALONE AND REACHED OVER TO PUT THE BLANKETS BACK INTO THEIR PROPER POSITION. RAINES WAS STANDING ON THE SAME SIDEEOF THE BED AS SIRHAN BUT NEARER THE FOOT OF THE BED. SIRHAN THEN STRUCK AT RAINES WITH HIS LEFT ARM IN A BACKHAND STROKE. RAINES DUCKED TO HIS LEFT AND THE BLOW JUST MISSED HER RIGHT CHEEK AND RIGHT SHOULDER. AT THAT MOMENT RAINES TURNED AND STARTED TOWARD THE TELEPHONE. I GRASPED SIRHAN FROM BEHIND IN A CHOKE HOLD AND TOOK HIM TO THE FLOOR. CARPENTER ASSISTED ME ANDBRINGING HIS ARMS BEHIND HIM AND PLACED THE HANDCUFFS ON HIM.

I THEN TOOK SRHAN TO THE POLICE UNIT IN THE PARKING LOT. HE WAS SHOUTING SO LOUD THAT HE WAS PLACED INSIDE THE CAR TO WAIT FOR THE TRANSPORTING UNIT AS IT WAS FELT THAT HE WOULD WAKEN THE PATIENTS IN THE HOSPITAL.

OFFICERS NICHOLAS AND OLQUIN ARRIVED SHORTLY AND TOOK SIRHAN TO THE CITY JAIL WHERE HE WAS BOOKED ON THE CHARGES OF PC 240-ASSAULT AND PC 415-DISTURBING THE PEACE. IT WAS FELT BY THIS OFFICER THAT SIRHANS' SHOUTING IN THE INTENSIVE CARE WARD WAS SUFFICIENT TO WARRANT THE CHARGE FOR DISTURBING THE PEACE. IT IS REQUESTED THAT THE CITY PROSECUTOR ISSUE A COMPLAINT FOR THE LISTED CHARGES.

R E Smith

R.E.SMITH - LT.
UNIFORM DIVISION
3-28-69 6:20AM

Copies to	Copies Made By	Approved	Officer — P. No.
CITY PROS-(1) DET-(3)			RES 552

PASADENA POLICE DEPARTMENT
Pasadena, Calif.

INVESTIGATION REPORT PPL Form 172
20m 2-18-69 H6

Classification	Date of this report	Case number
PC. 240 Assualt/ PC. 415 Disturbance	3-28-69	598 564 ADD.

REFERENCE TO:

SUSPECT: SIRHAN, Sharif Bishara MW 35, D.O.B. 6-7-33
696 E. Howard St.
Pasadena
CHARGE: PC. 240/ PC. 415
BOOKING # J 114984

These Officers were detailed to contact Lt. R.E. Smith, Shift Commander, at the Emergency room at St. Luke Hospital. Upon arrival at the location Lt. Smith advised the undersigned and partner Off. Nicholas that the above suspect was arrested for the above listed charge and to transport him to the Pasadena City Jail for booking.

The suspect was transported to the City Jail and was asked by the undersigned if he whished to be examined by a doctor, as the suspect had complained of a sore throat. The suspect refused and stated he would have his private doctor examine him later in the morning. After completion of the booking process the suspect was taken to the Emergency Center to be examined by a doctor but refused all medical aid. He was then taken back to the Jail where he posted bail and was released. Once again the suspect was asked if he wished treatment by the Emergency Center and stated that he would submit to an examination. The suspect was examined by Dr. L. Jones who stated the suspect had a possible bruised throat and a small contusion on the lower lip.

The suspect was transported to Wards Garage after the medical examination for release of his vehicle which was impounded. It should be noted that the suspect was extremely uncooperative during the booking process and when taken to the Emergency center.

Assisted by Off. Nicholas

Copies to	Copies Made By	Approved	Officer — P. No.
CITY PRES-1 DET-3			J. Olquin P-856

3-28-69 6:00 AM

PASADENA POLICE DEPARTMENT
Pasadena, Calif.

J 114984

BOOKING SHEET—PPD Form 106
ORIGINAL—CASE FILE, RECORDS DIVISION

Name				Case No.		Pasadena No.
SIRHAN, Sharif Bishara				598 564		
A.K.A.				Date		Time
None				3-28-69		3:40 AM
Address		Tel. No.		City and State		PII
696 East Howard Street		n/p		Pasadena, Calif.		
Sex	Color	Date Born	Age	Birthplace		Citizenship
Male	Jordanian		35	Jerusalem, Jordan		Palestine
Height	Weight	Build	Hair	Eyes	Cplx.	Marital Status
5-3	110	Small	Blk	Brn	Olive	Single

Marks and Scars: None Visible

Occupation	EMPLOYED Yes	EMPLOYED No	Employed by	Tel. No.
Machinist		X		

In Emergency Notify	Relationship	Address	Tel. No.
Mary Sirhan	Mother	Same as above	Same

Property Box. No.	Cash	Automobile – Make, Lic. No.	Location of Automobile
31	200.00	'68 Chev. OLS 910	Ward's

Other Property: Wallet; Belt; Tie; Y/M Tie ~~MEN~~ Clasp; 5 Keys on Ring w/Charm; 1 Pen; Comb; 3 Credit Cards;

Operator/Chauf. Lic. No. [redacted]

Social Security No. PII

Charge:
P.C. 240 ~~ASSAULT~~
P.C. 415 DISTRUBING THE PEACE

Date Arrested: 3-28-69
Time Arrested: 3:07 AM

Where Arrested	Arrested or Received by	Assisted by
St/ Lukes Hospital 2632 E. Washington	Lt. R.E. Smith	Nicholas/OLQUIN

Complainant (if other than arresting officer)	Address and phone

Date to Appear	Re-Set for	Court	Bail Set	Searched by	Booked by
3-28-69		MUNI. II	$125.00	OLQUIN	BATEMAN

FOR USE OF ARRESTING OFFICER — JAILER DO NOT TYPE BELOW THIS LINE

SEE REPORT

Approved _____ Date _____ Signature of arresting officer R E Smith

Local press reports reflect that on June 25, 1969, SHARIF BISHARA SIRHAN was acquitted in Pasadena Municipal Court on the charge of creating a disturbance at St. Luke's Hospital, Pasadena, on March 28, 1969 when he went to the hospital to visit his brother, SAIDALLAH who had been injured in a traffic accident.

SHARIF plead "diminished mental capacity" in his trial which was the same defense utilized by SIRHAN BISHARA SIRHAN.

SHARIF testified that he had been under a doctor's care and had been taking pills and injections at the time of the accident. SHARIF's attorney was GEORGE E. SHIBLEY.

The Pasadena Star News under date of July 9, 1969, carried an article that reflected that a claim of an estimated $100,000 for false arrest was filed against a Pasadena Police Lieutenant and the City of Pasadena, by SHARIF B. SIRHAN, brother of SIRHAN BISHARA SIRHAN.

SHARIF according to the article is claiming special damages for malicious assault and battery, personal injuries, false arrest and malicious prosecution.

The claim is the result of SHARIF being arrested in the Intensive Care Ward of St. Luke's Hospital where his brother, SAIDALLAH was confined. The claim was filed by SHARIF's attorney, GEORGE E. SHIBLEY of Long Beach, California, who defended him in the assault charge and who is a new addition to the appeal staff of SHARIF's brother, SIRHAN BISHARA SIRHAN.

RE: MUNIR BISHARA SIRHAN

The "Los Angeles Herald Examiner" on June 24, 1969, carried an article which reflected that the Board of Immigration Appeals has taken under advisement a move to deport MUNIR BISHARA SIRHAN, 21 year old brother of SIRHAN BISHARA SIRHAN.

The article reflects that the United States Immigration Service had delayed action on the pending deportation to avoid any possible influence on the Los Angeles jury that convicted SIRHAN BISHARA SIRHAN of murder.

MUNIR a native of Palestine and a citizen of Jordan, has been under deportation proceedings since he was convicted of possession of marijuana on October 13, 1966.

The original deportation order was made on grounds of MUNIR's felony conviction.

MUNIR, according to this article, was sentenced by a Los Angeles Superior Court to one year in jail and five years probation. His attorney, however, persuaded the court to vacate the sentence and to transfer it to a juvenile court. MUNIR was 19 when the incident occurred. The Appeals Board of the Department of Immigration advised that MUNIR's attorney would be asked to submit a written brief.

RE: ADEL SIRHAN

Mrs. PHYLLIS YOUNG of 14414 Addison Street, Sherman Oaks, California, was a cocktail waitress and part-time dancer at the Fez Restaurant at 1508 North Vermont, Los Angeles, California.

Mrs. YOUNG advised that she knew ADEL SIRHAN, brother of SIRHAN BISHARA SIRHAN and to her knowledge, had never met SIRHAN. Mrs. YOUNG did identify SIRHAN as having frequented the Fe: along with his brother ADEL. Mrs. YOUNG resigned her position at the Fez Restaurant the night after the assassination of Senator KENNEDY, as she apparently was in fear of her life after what happened the night of the assassination.

Set forth below are interviews of PHYLLIS YOUNG:

RECORDS CHECKED (RK) (2)

INTERVIEWS

FILE # I-90

PERSON INTERVIEWED: YOUNG, Phyllis DATE/TIME 8-23-68 5pm

SEX Fe RACE Cauc HAIR Blkm EYES Grn HT 5-2 WT 118 DOB [redacted] PII

RESIDENCE ADDRESS 14414 Addison St., #1 PHONE 783-0607

BUSINESS ADDRESS Brass Cup Bar, Ventura Blvd., Encino PHONE

INFORMATION: (WHO,WHAT,WHEN,WHERE,WHY & HOW)

Officers re-interviewed Young, at her residence on the above date and time.

Officers asked Young about the alleged fight between Jamila Sellem and an unidentified Male Arabian, which took place at the Fez Restaurant in late December of 1967 or early January of 1968 (I-2649).

She told officers she was not aware of that particular fight but that there had been several arguments and fights in the Fez Restaurant while she was employed there and the police were not usually called.

Young told officers that Louis Shelby, a co-owner of the Fez Restaurant has called her since she talked to the police about the Fez. She stated he was antagonistic with her and accused her of being "a fink" for the police.

Fred Shelby, another co-owner of the Fez Restaurant has called Young and asked her to come back to work, but she told officers she is fearful of the Fez and will not return to work at that location.

INVESTIGATORS MAKING INQUIRY: APPROVED BY:

FIELD INTERVIEW FREEDOM

son(s) Interviewed: MR. PHYLLIS H. YOUNG Date FRIDAY, 6-14-68

Time 1:45 P.M.

ness Address & Phone

idence Address & Phone 14414 Addison Street, Apt. #1, Sherman Oaks, lifornia, 783-0607

ormation (To be complete the report should include: Who,What,When,Where,Why & How

s. Young stated she is a cocktail waitress and part-time dancer and was rmerly employed by The Fez Restaurant, 1508 North Vermont, telephone number 5-2722. The date after the Kennedy assassination she resigned her position cause in her words, "I was in fear of my life after what happened the night the assassination." Mrs. Young went on to relate that she was working in e Fez the night of the assassination.

Mike Mockmoon or Mocmun (phonetic) and a man by the name of Sam (last name known) were the bartenders on duty that night. When Mike and Sam heard of e assassination, they danced and sang; and one of them stated, "It's a eat thing that Kennedy has been shot." (Sam and Mike are of Arabian descen are Lou Shelby and Fred Shelby, co-owners of The Fez.)

s. Young stated she is of Jewish descent, and as long as she had worked at e Fez, which is about two and a half years, there has always been a certain ount of friction between her and the Arab employees. Mrs. Young denied at she understood Arabic or knew how to speak Arabic; and when Arabs equented The Fez, she did not understand what they were saying and therefo: d no knowledge whether politics was ever discussed in the place or not.

e stated that she knew Adel Sirhan; that she had seen him approximately fi mes in the past three months; and on two occasions Adel broughtone of his others to The Fez, and she was introduced to them. However, she could

estigators making interview

Sandlin, Hernandez, and Strong

Approved by:

FILE COPY

not identify photographs of Adel's brothers. She stated that she was busy waiting tables and was just a brief introduction. Mrs. Young stated that Tuesday night at The Fez is the night when all the Arabs of the community come together, sing and dance, and socialize. She denied knowing anything about the political background of any of those who frequent The Fez but did state that a Sheila Peacock, of Jewish descent and who had been associated with various Arabs for approximately five to seven years, told her, Young, on one occasion that a Mohammed, Asa or Isa, was a big shot in the Arab political underground. This Isa or Asa frequents The Fez and approximately one month ago Young observed him with Mike and Sam in close conversation, and they stayed after The Fez was closed in conference; but she denies she knew what they were conferring about.

Mrs. Young stated that she had been asked to return to work by Lou Shelby, and she thought she might return to work at The Fez on the weekend of June 15th and 16th, but she stated she had not yet decided what to do; that she would talk to her father first. Mrs. Young stated that she usually worked for The Fez on Tuesday, Friday, and Saturday nights. She liked working at The Fez because the tips were very good; however, the Arabs were poor tippers, and the American tourists tipped the best.

Mrs. Young denied that she knew Sirhan Sirhan, and to her knowledge had never met him. She stated that the only law enforcement agencies she had talked to briefly were detectives from Rampart Division. She maintained that she had never been interviewed by any member of the press, magazines, or any other periodicals.

FILE COPY

PERSONAL OBSERVATIONS OF MRS. YOUNG

Mrs. Young is the mother of two small girls, one approximately 18 months old, the other 5. She was very cooperative and indicated that she would speak to no one regarding the case unless instructed to do so by members of L.A.P.D. She lives in an apartment that is well-furnished, probably furnished beyond her immediate income. While reporting officers were interviewing her, the phone rang several times; and from her part of the conversation, it appeared all of them were men of Arab descent. It appears that she has a wide circle of friends among male Arabs, but according to her purely social. Mrs. Young does not appear to be politically oriented and did not display any great interest in any phase of political life.

nformants Name: P-30 Business Address & Phone:

Young, Philis Hazel

sidence & Phone:

14414 Addison St, Sherman Oaks 783-0607

vestigator Receiving Info: Date & Time Received:

6-17-68

FORMATION: Employee "Fez" will get info from restaurant if wanted. HAVE HER AGREE TO REMAIN THERE. AND COOPERATE.

RECORD CHECK

SSIGNED TO: Miller

TION TAKEN - RESULTS:

-18-68 1:30PM INTERVIEWED SUBJ AT HER APT. SUBJ STATED THAT SHE WAS RKING THE NIGHT OF ASSASINATION, THAT AT APPROX 1AM TWO MALES DESC #1 M. ARAB 26/28 5-10/11 MED BUILD WEARING MAROON SHIRT DK PANTS, 2 M. CAUC 28 5-10/11 THIN BUILD, MUSTACHE, BRN CURLY HAIR WEARING GHT PANTS & SHIRT, ENTERED THE 'FEZ' & WALKED DIRECTLY TO THE MEN OM. AFTER EXITING MEN'S ROOM BOTH MEN ORDERED DRINKS. IN A RUSUAL SORT OF WAY BOTH MEN STATED THAT KENNEDY HAD BEEN SHOT. AT S TIME 'MIKE' THE MGR OF FEZ & 'SAM' THE BARTENDER BEGAN OUTING & DANCING ABOUT THE RESTAURANT, BOTH SAM & MIKE KNELT THE FLOOR & BEGAN BOWING & KISSING THE FLOOR. SAM & MIKE RE CELEBRATING THE SHOOTING OF KENNEDY. AT THIS TIME SUBJ. T WORK FOR THE EVENING. ON 6-15-68 SUBJ WAS IN A T/A, SHE STATES S NOT BEEN BACK TO WORK AT FEZ SINCE ASSASINATION. SUBJ WAS INFORMED HER LOU SHELBY THAT HE HAS DISCHARGED BOTH SAM & MIKE OVER

ate/Time Completed: -20-68 10:15AM

-32a-

Approved P... Lt. Pena

D IS ATTEMPTING TO FIRE ALL LAWS TO [illegible]
E WORKING AT THE FEZ. SUBJ STATES THAT SHE KNEW ADELE
AN WHEN HE PLAYED THE 'OUD' AT THE 'FEZ'. SHE OBS SIRHAN
AN IN THE FEZ ON MANY OCCASIONS, WITH HIS BROTHER ADEL. ONE
STRONGEST PRO-COMMUNIST INDIVIDUALS WHO FREQUENTED THE FEZ
A ISSA MOSTAFA MOHAMAD. THIS PERSON WAS CLOSELY ASSOCIAT
ADEL SIRHAN & WAS AN AQUAINTANCE OF SIRHAN SIRHAN. THIS PERS
THROWN OUT OF THE 'FEZ' DURING TH JUNE WAR OF 67 FOR HIS PRO
MUNIST OUT BURSTS.

BJ YOUNG STATES SHE WILL BE GOING BACK TO WORK SHORTLY & W
AY ANY FURTHER INFO TO HERNANDEZ & STRONG OF SUS.

[illegible] for index!
[illegible] states she works at Fez & has obs Adele SIRHAN
[illegible] SIRHAN SIRHAN in the Restaurant frequently. Adel is
[illegible] close associate of ISSA MOSTAFA MOHAMMAD a strong
[illegible]

son(s) Interviewed: YOUNG, PHILLIS Date 6-8-68

Time 12:10 PM

iness Address & Phone 1405 N. VERMONT - 'EGZ'

idence Address & Phone 14414 ADDISON ST 7830607

ormation (To be complete the report should include: Who, What, When, Where, Why & How)

7-31-68

estigators making interview

approved by:

YOUNG, Phillis
14414 Addison St.
Sherman Oaks
PH: 783 0607

Interviewed by Offs. Singhause and Warren, Metro, 6-8-68 at 12:10 p.m. at residence.

Miss Young is a cocktail waitress employed at The Fez (1508 N. Vermont). In interviewing Miss Young, she gave the names and phone numbers of persons she knows who also work at The Fez. The names and numbers are listed below.

Lou Shelby - owner, unknown phone number or address

Fred Shelby - owner, unknown phone number or address

Mike Mocmun (Mockmoon) unknown phone number or address

Sam ? - Bartender, unknown phone number or address

Shelia Peacock - waitress - PH: 980 2037

Maria ? (Farough) - PH: 667 3384

Debbie ? - waitress, unknown phone number or address

Marina ? - dancer, unknown phone number or address

Amathist ? - dancer from Cuba, unknown phone number or address

Lute player - Jim Nashib, unknown phone number or address.

Miss Young stated she has been put to eat with Sirhan, Adel several times and that the last time she saw him in the Fez was about 6 weeks ago. She met him approximately 1½ years ago.

Jim Nashib is married to Barbara Khoury known as Antoinette. She has been seen in the Fez quite frequently but has never worked there.

Interview of Phillis Young continued.

Beverly Corey was a dancer at the Fez approximately 2 months ago. She may use the name of Linda or Janani. She (Bev Corey) may be working at the Greek Village, unknown location.

Miss Young stated that the night of the shooting the manager (Mocmun) and the bartender (Sam) heard of the shooting they were very happy, dancing and kissing the floor.

Miss Young identified Sirhan, Bishara as frequenting the Fez along and with his brother Adel. The last time he was seen was approximately 2 month ago. She didn't know him by name.

FD-302 (Rev. 4-15-64)

VII/C/1

VOL IV Serial 8-7-68 FILE COPY

FEDERAL BUREAU OF INVESTIGATION

INDEX! WAITED AT FEZ

Date 7/16/68

PHYLLIS HAZEL YOUNG, who resides at 14414 Addison Street, apartment 1, advised that she began working as a cocktail waitress at the Fez Restaurant on Vermont in Los Angeles, in August 1965. She advised that this was when she first met ADEL SIRHAN, the brother of SIRHAN BISHARA SIRHAN. He stated that ADEL was working at the Fez as a musician at that time.

YOUNG advised that ADEL became a good friend of hers and that he used to take her home after work quite often, out for breakfast and on other social engagements. She stated that approximately one year after having met ADEL, he introduced her to one of his brother's, who was at the Fez Restaurant, and to her recollection this brother was SIRHAN. She stated that she saw this individual about two more times, each time at the Fez Restaurant. The last time was approximately April 1968.

YOUNG advised that during the time she knew ADEL, she never had any occasion to discuss politics with him and she never heard him express any anti-American or anti-rich sentiments. She stated that she knew ADEL to be a kind, generous person and thought a great deal of him.

She said that in her few encounters with ADEL's brother, SIRHAN, her conversations were always short and very light, never discussing anything such as politics or ideologies. She stated that she never remembers his brother to display any sign of temper or violence in her presence.

She stated that she left the employ of the Fez Restaurant earlier this year inasmuch as she was of a Jewish background and she did not wish to put up with some of the comments or insults of some of the Arab patrons of the restaurant. She said that the upper floor of the Fez Restaurant was a very pro-Arab nationalist environment. On the night that Senator KENNEDY was assassinated, several of the individuals there, whom she did not know by name, indicated that they were glad that the "Jewish lover" was dead. She stated also that she sensed, among many of the Arab people at the Fez, the strong feeling of anti-Americanism.

On 7/15/68 at Sherman Oaks, California File # Los Angeles 56-156

by SA JOHN W. WARREN and SA E. RHEAD RICHARDS, JR./ERR/sdb - 523 - Date dictated 7/16/68

This document contains neither recommendations nor conclusions of the FBI. It is the property of the FBI and is loaned to your agency; it and its contents are not to be distributed outside your agency.

YOUNG advised that she has not seen ADEL SIRHAN since she left the Fez and that she has never met any other member of his family.

She is described as a white female, born [redacted] PII at New York City, New York, 5'2", 155 pounds, hazel eyes, and black hair.

LA 56-156

RE: DEFENSE TEAM OF
SIRHAN BISHARA SIRHAN
ABDEEN JABARA

Information was received from the Detroit Division that the "Detroit News" edition of January 16, 1969, page 23a contained an article about JABARA, entitled "Detroiter Helps Under Dog, and This Time Its Sirhan". The article states a Detroit lawyer who favors defending underdogs in liberal causes is a volunteer involved in the defense of SIRHAN BISHARA SIRHAN on trial in Los Angeles for his life for the killing of Senator ROBERT F. KENNEDY. This person is 30 years old and single and a partner in a law firm called Lafferty, Reosti and Jabara, 726 Pallisti, Detroit.

The article states JABARA was born in Michigan, of Lebanese parents and his mother still lives in Mancelona, Michigan.

The article states that JABARA speaks and writes Arabic and was reared as a Moslem even while attending the Methodist Church in Mancelona. He attended the University of Michigan and graduated from law school at Wayne State University and also studied at America University at Beirut, Lebanon. The article states that it is because of his familiarity with Arabic languages that he is involved in the SIRHAN trial.

The defense according to this clipping was receiving many letters from all over the world bearing on the case and many letters were in Arabic. JABARA is helping with the translations. JABARA is also helping to explain the California legal system to SIRHAN's parents during court sessions.

Plans called for JABARA to remain with the SIRHAN defense team until the first part of February when he is expected to return to Detroit.

JABARA, according to the article is involved in the local chapter of the American Civil Liberties Union. JABARA lives in Highland Park and has three brothers and three sisters.

Subsequent to the trial of SIRHAN BISHARA SIRHAN, ABEEN JABARA was named as one of three attorneys who were taking over the regular defense of SIRHAN BISHARA SIRHAN. This announcement was made on July 3, 1969 at a press conference at the Ambassador Hotel in Los Angeles, by Attorney GEORGE E. SHIBLEY. LUKE MC KISSACK of Hollywood, was announced as the third attorney in this group.

ADDITIONAL INTERVIEWS OF
INDIVIDUALS IN AREA OF SHOOTING

FD-302 (Rev. 4-15-64)

FEDERAL BUREAU OF INVESTIGATION

1 Date 3/12/69

SALVADOR ACEVEDO MARTINES, also known as Salvador Acevedo, was interviewed in the office of FRANK W. BARNABY, Security Manager, Host International, Inc., 201 World Way. JOHN J. COX, Management Trainee, instant firm, acted as an interpreter between Special Agent DWIGHT W. MORRISON and ACEVEDO, who spoke only Spanish.

ACEVEDO advised he was working on a 10:00 p.m., - 6:00 a.m., shift on June 4, 1968, as a dishwasher at the Ambassador Hotel, 3400 Wilshire Boulevard, Los Angeles, California, at the time Senator ROBERT KENNEDY was assassinated. The assassination took place in the kitchen area of above hotel, while he, ACEVEDO, was working in the basement one floor below the kitchen. ACEVEDO advised he only went upstairs at 2:00 a.m., for lunch and that he finished his shift at 6:00 a.m., and went home. ACEVEDO advised he knew nothing of above assassination until after it happened. He identified a photograph of SIRHAN BISHARA SIRHAN as the individual he saw later in the news releases who was accused of above assassination. ACEVEDO advised he did not see SIRHAN either before, during, or after the assassination except in the newspaper and television coverage.

ACEVEDO advised he entered the United States on May 26, 1968, on foot through Tijuana, Mexico, and that he is presently in the United States illegally and does not have any papers or Alien Number. ACEVEDO advised he lives with his brother JOSE ACEVEDO MARTINES, who is two years older, who also is in the United States illegally. JOSE is employed at the International Hotel, Century Boulevard, Los Angeles, California.

The following description was obtained through observation and interview:

On 3/10/69 at Los Angeles, California File # Los Angeles 56-156

by SA DWIGHT W. MORRISON/mgt Date dictated 3/10/69

This document contains neither recommendations nor conclusions of the FBI. It is the property of the FBI and is loaned to your agency; it and its contents are not to be distributed outside your agency.

Name	SALVADOR ACEVEDO MARTINES, commonly known as Salvador Acevedo (MARTINES is mother's name)
Sex	Male
Nationality	Mexican
Race	White
Birth Data	[redacted] Guadalajara, Jalisco, Mexico PII
Height	5' 6"
Weight	178
Build	Squat with large stomach
Hair	Black
Eyes	Brown
Social Security Number	[redacted] in name SALVADOR ACEVEDO) PII
California Drivers License or Car	None
Wife	EMILIA MIRANDA, Mariano Jimenes Number 44, Guadalajara, Mexico (lives here with their five children)
Residence	322 West 38th Street, Los Angeles, California, Apartment 6
Previous residences	1635 West 23rd Street; 1421 Constance Los Angeles, California
Employment	Host International, Inc., 201 World Way, Los Angeles (as dishwasher in Los Angeles International Airport Restaurant);
Previous Employment	International Hotel, Century Boulevard, Los Angeles; Ambassador Hotel, 3400 Wilshire Boulevard, Los Angeles
Brother	JOSE ACEVEDO MARTINES, 322 West 38th Street, Los Angeles, employed at International Hotel, Century Boulevard, Los Angeles (he is two years older than SALVADOR and was also born in Guadalajara)

Other Relatives	SALVADOR directed Host International to send his check to him at O. Sanchez Number 215, Jiquilpan, Michoacan, Mexico
Labor Union	Cullinary Workers (believed to be Local 814, Santa Monica, California)

Based upon above information furnished by SALVADOR ACEVEDO, Special Agent DWIGHT W. MORRISON contacted Immigration and Naturalization Service, Los Angeles, California, who immediately dispatched a unit. Investigators FRANKLIN QUILTER and CARL FISHER, Immigration and Naturalization Service, took custody of ACEVEDO at above restaurant.

FD-302 (Rev. 4-15-64)

FEDERAL BUREAU OF INVESTIGATION

Date April 16, 1969

CHARLES D. WHITE, home address 127 Queen Street, Charleston, South Carolina, advised that he is presently a senior at St. Meinrad College and was very active as a student coordinator for the primary campaign to Senator ROBERT F. KENNEDY. He became very active during the primary campaign in Southern Indiana and subsequently went with Senator KENNEDY to Oregon and California.

He recalls being in the Ambassador Hotel Ballroom at Los Angeles, California, the night Senator KENNEDY was shot. WHITE stated that he stood at the lower left hand corner of the platform, facing the platform, during Senator KENNEDY's victory speech and at the time was with a friend ANDY T. EZZELL, 537 East 42nd Street, Indianapolis, Indiana, telephone number 283-6470. He and EZZELL were together the major part of the evening.

Towards the end of KENNEDY's speech, WHITE moved over to the right corner of the platform to be close to the Senator when he left the stage. It had been generally believed by the KENNEDY people that Senator KENNEDY would come off stage and enter the crowd but a sudden change in plans occurred and the Senator did not enter the crowd but proceeded towards the passage way into the kitchen area. Senator KENNEDY was approximately 25 feet in front of WHITE at the time he was shot. WHITE stated that people began screaming, mass confusion set in, and he didn't hear the shots or see anything. WHITE admitted that at the time of the shooting, when he realized what had happened, he became hysterical, began crying and fell in the passageway bumping his head on a corner of a door. He received a slight cut over his left eye and a friend, STEVE BANET, another student at St. Meinrad College, helped him out of the Ballroom into the Ambassador Hotel Lobby.

On 4/11/69 at Saint Meinrad, Indiana File # LA 56-156 IP 62-1957

by SA RICHARD J. EISGRUBER -cdl Date dictated 4/14/69

This document contains neither recommendations nor conclusions of the FBI. It is the property of the FBI and is loaned to your agency; it and its contents are not to be distributed outside your agency.

Some KENNEDY aides, JOE HIGDEN being one in particular, inquired regarding WHITE's injury and when it was found out he had simply a cut, he received medical attention and remained in the lobby area. Later on he saw the police bringing Sirhan Sirhan out of the lobby. He stated he had never seen Sirhan before this. WHITE noted no unusual activity in the Ballroom area prior to the shooting incident and stated he had passed through the kitchen area of the Ambassador Hotel earlier that evening but noted nothing in particular.

WHITE furnished the following list of names of individuals from Saint Meinrad College who were very active in the campaign of Senator ROBERT F. KENNEDY and who were at the Ambassador Hotel in Los Angeles, California, the evening that he was shot:

STEVE BANET
MARK SULLIVAN
CHARLIE EDER
STEVE CHURCHWELL
BOB COTTER
JIM NICO

WHITE stated that he was closest to the scene and doesn't believe that any of the above individuals could furnish any additional information. WHITE stated that other individuals, who were very active in Senator KENNEDY's campaign but not from Saint Meinrad College were:

JOE HIGDEN, 3400 16th Street, Apartment 621 Washington D.C., telephone number area code 202-726-2825;

WALTER SHERIDAN, 20th and "L" Street, Washington D.C.;

RUSS DAVIS, 3939 West 82nd Street, Chicago, Illinois;

KATHY CWIK, 7042 West 64th Place, Chicago, Illinois;

KENNETH F. FUSSELL, JR., 1650 Harvard Street, Northwest Washington D.C. (graduated from Saint Meinrad College, 1968, presently a teacher at Laurel Junior High School, Laurel, Maryland).

WHITE also furnished the January 17, 1969, issue of Life Magazine, which carried a picture on Page Number 22 (with an arrow) which indicated that the person pointed to by the arrow is Sirhan Sirhan. WHITE stated that he feels this is a picture of himself and also feels he recognizes the back of a head of his friend ANDY EZZELL as being also part of the picture. He knows this to be his photograph because he can place himself at the approximate position, to the left side of the platform upon which Senator KENNEDY was giving his victory speech, and can identify his friend ANDY EZZELL.

Date April 16, 1969

JAMES D. NICO, home address 4233 Apple Tree Lane, Lansing, Michigan, advised that he was a sophomore at Saint Meinrad College, Saint Meinrad, Indiana, and was a supporter and organizer for Senator ROBERT F. KENNEDY during the primary campaign in 1968. He was in Los Angeles, California, with Senator KENNEDY at the Ambassador Hotel the evening he was shot. NICO stated he was waiting in the Ballroom for approximately an hour and one-half at the Ambassador Hotel with DAN KING, upper Mount Vernon Road, Evansville, Indiana, who is presently a student at the Indiana State University Extension at Evansville, for Senator KENNEDY's victory speech.

NICO stated he and KING stayed for approximately half of the victory speech and went inside when he left and went to the Cave Bar at the Ambassador to see the Righteous Brothers. NICO stated he had no recall of ever seeing Sirhan Sirhan that evening before or after the shooting.

NICO stated that he next recalled a man rushed into the Cave Bar and asked for a doctor. NICO then went to the Ballroom and just observed a lot of confusion but couldn't really tell what happened. He next observed Senator KENNEDY being placed in an ambulance and also observed CHUCK WHITE, KATHY CWIK and her fiance RUSS DAVIS.

NICO then walked around alone for a while around the main floor area where the Ballroom was and proceeded to the Rafferty Headquarters where he called his parents in Lansing, Michigan, and advised them of what had happened. It was then approximately 5 am in Lansing, Michigan.

Later on that same morning, NICO stated he went to a room where an alleged KENNEDY aide who seemed to have more information on the shooting than anyone else there, was eating and drinking and making merry. He did not know the in-

On 4/11/69 at Saint Meinrad, Indiana File # LA 56-156 JP 62-1957

by SA RICHARD J. FISCHBER -cdl Date dictated 4/14/69

This document contains neither recommendations nor conclusions of the FBI. It is the property of the FBI and is loaned to your agency; it and its contents are not to be distributed outside your agency.

dividual's name. The individual stated, "Senator Kennedy's aides did not know he was to proceed through the kitchen and that if they had known, they would have been in front of him." This individual further stated that the plans had been changed suddenly at the last minute, and that had he known plans, he could have been in front of KENNEDY. This individual further stated he was with KENNEDY when he was shot, he grabbed at the fellow with the gun, and helped RAFER JOHNSON disarm the individual and later hit a cameraman who got in the way. NICO stated this individual, who indicated he was a close KENNEDY aide, was well dressed and had an Eastern accent, from New York or Boston, and appeared to be very nervous. The big question in NICO's mind was if he was the KENNEDY aide, why was he there at the Ambassador Hotel with the low ratio on aides and organizers and workers and if he was not an aide, if he was a phony, what was his true identity. NICO stated that he had no particular reason to think that this individual was involved in any sort of conspiracy, however, he was acting in a very aloof and unmessed manner in the situation when everyone else was hysterical and very saddened and this perplexed NICO along with quite a few of the other KENNEDY workers.

He described this individual was being a white, male, age approximately 30 to 32, 6'2" tall, 195 pounds, medium build, black hair (straight and short), dark eyes, very well dressed, characteristics - stuttered and blushed very noticeably.

NICO stated that other individuals who noticed this person were JIM C. BAILEY, 6039 Northeast 30th Street, Portland, Oregon, telephone number 284-2954, and JOHN PUTZ, of Fowler, Indiana.

FD-302 (Rev. 4-15-64)

FEDERAL BUREAU OF INVESTIGATION

Date 5/1/69

JAMES C. BAILEY, residence address 260 South 156th Street, was interviewed at his place of employment, Ben Bridges Jewelers, Fourth and Pike Streets.

Mr. BAILEY advised that to the very best of his recollection he did not see JAMES NICO on the night that Senator ROBERT F. KENNEDY was assassinated.

Mr. BAILEY advised that on the night of the assassination, possibly four or five hours after the assassination occurred, he and approximately six other persons slept in a room which had been obtained for them at the Ambassador Hotel and he said that this was a sleeping room only and there were no eats or drinks consumed by anyone in this room. He said that the campaign workers who were staying in this particular room were all from Indiana or Oregon.

Mr. BAILEY recalled that there was a room used by the campaign workers and the aides of KENNEDY in the press room on the main floor of the Ambassador Hotel but he has no memory whatsoever of any person being in this press room who answered the description as given by JAMES NICO who did not seem to be concerned about KENNEDY's assassination.

Mr. BAILEY advised that during the campaign he had met another young man whom he knows only by the first name of "JIM" and this young man was a bonafide friend and close associate of the KENNEDY family and had acted as a "front man" during the campaign. BAILEY said that this young man would usually be in the party close to ETHEL KENNEDY.

According to BAILEY, he assumes that this was the young man of whom JAMES NICO was speaking as this young man whom he knew only as "JIM" did have short black hair and was approximately 28 years of age, with a medium build; and this young man had black hair which was straight and short. BAILEY said that the only difference he can tell in the description as given by NICO and his own recollection is that this particular person was no more than six feet tall. BAILEY advised that it was his recollection that this young man came from the East Coast, possibly from near Boston, and this young man did have a tendency to grope for his words but he did not actually stutter.

On 4/30/69 at Seattle, Washington File # SE 89-62

by SA VERNON P. COYNE (A)/djz Date dictated 5/1/69

This document contains neither recommendations nor conclusions of the FBI. It is the property of the FBI and is loaned to your agency; it and its contents are not to be distributed outside your agency.

Continuing, BAILEY advised that he has no memory of ever seeing this "JIM" on the night of the assassination.

In conclusion, BAILEY advised that he has no knowledge whatsoever of anyone being associated with the KENNEDY family or the KENNEDY campaign who was not shocked and horrified about the events that occurred on the night of the assassination.

FD-302 (Rev. 4-15-64)

FEDERAL BUREAU OF INVESTIGATION

1 Date May 22, 1969

STEPHEN J. BANET, home address Rural Route 1, Box 40, Floyds Knobs, Indiana, advised he is a sophomore at St. Meinrad College, St. Meinrad, Indiana, and that he worked as an organizer and a field worker for Senator ROBERT F. KENNEDY during the summer and spring of 1968. He was in the Embassy ballroom in the Ambassador Hotel the night Senator KENNEDY was shot. He stated there was no evidence of conspiracy and he heard or saw nothing to indicate such.

On 5/12/69 at St. Meinrad, Indiana File # LA 56-156 IP 62-1957

by SA RICHARD J. EISGRUBER -css Date dictated 5/16/69

This document contains neither recommendations nor conclusions of the FBI. It is the property of the FBI and is loaned to your agency; it and its contents are not to be distributed outside your agency.

FD-302 (Rev. 4-15-64)

FEDERAL BUREAU OF INVESTIGATION

1

Date May 22, 1969

MARK L. SULLIVAN, 1920 South Union Street, Kokomo, Indiana, advised that he is presently a sophomore at St. Meinrad College, St. Meinrad, Indiana. During the spring and summer of 1968, he was a precinct worker in the Primary campaign of Senator ROBERT F. KENNEDY. SULLIVAN stated that he was in the Embassy ballroom at the Ambassador Hotel in Los Angeles, California, the night of June 5, 1968, when Senator KENNEDY was shot, that there was no evidence of any conspiracy, and that he neither saw nor heard anything to indicate a conspiracy.

On 5/12/69 at St. Meinrad, Indiana File # LA 56-156 IP 62-1957

by SA RICHARD J. EISGRUBER -css Date dictated 5/16/69

This document contains neither recommendations nor conclusions of the FBI. It is the property of the FBI and is loaned to your agency; it and its contents are not to be distributed outside your agency.

FD-302 (Rev. 4-15-64)

FEDERAL BUREAU OF INVESTIGATION

1

Date May 22, 1969

CHARLES R. EDER, home address Rfd. Number 4, North Vernon, Indiana, advised that he is a sophomore at St. Meinrad College, St. Meinrad, Indiana, and was a worker and an organizer in the Primary campaign the spring and summer of 1968 for Senator ROBERT F. KENNEDY. He stood at the podium in the Embassy ballroom of the Ambassador Hotel in Los Angeles, California, the night of June 5, 1968, when the Senator was shot and waited for four hours to hear the Senator's speech. He stated he had no evidence that there was a conspiracy to murder the Senator and he neither saw nor heard anything which would indicate there was a conspiracy.

On 5/12/69 at St. Meinrad, Indiana File # LA 56-156 IP 62-1957

by SA RICHARD J. EISGRUBER -css Date dictated 5/16/69

This document contains neither recommendations nor conclusions of the FBI. It is the property of the FBI and is loaned to your agency; it and its contents are not to be distributed outside your agency.

FD-302 (Rev. 4-15-64)

FEDERAL BUREAU OF INVESTIGATION

1

Date May 22, 1969

STEPHEN T. CHURCHWELL, home address 200 North Staley Street, Carmi, Illinois, advised that he is presently a sophomore at St. Meinrad College, St. Meinrad, Indiana. He worked as an organizer and worker for Senator ROBERT F. KENNEDY during the Primary campaigns in the spring and summer of 1968. He stated he was in Los Angeles in the Ambassador Hotel on the evening the Senator was shot, and that he saw nothing nor heard nothing which would indicate a conspiracy. He stated that there was only mass confusion and that he knows of no one that does have any proof of a conspiracy.

On 5/12/69 at St. Meinrad, Indiana File # LA 56-156 IP 62-1957

by SA RICHARD J. EISGRUBER -css Date dictated 5/16/69

This document contains neither recommendations nor conclusions of the FBI. It is the property of the FBI and is loaned to your agency; it and its contents are not to be distributed outside your agency.

FEDERAL BUREAU OF INVESTIGATION

Date June 27, 1969

ANDREW TIPTON EZZELL, 537 East 42nd Street, Indianapolis, Indiana, now employed by the Trans-Century Corporation, Washington, D.C., advised he graduated from St. Meinrad College, St. Meinrad, Indiana, on May 16, 1968. He stated he attended St. Mary's Seminary, 5400 Roland Avenue, Baltimore, Maryland, from September, 1968, to May 19, 1969, and will return to the seminary at St. Mary's in the Fall of 1969.

EZZELL stated after he graduated from St. Meinrad College in May, 1968, he went to Portland, Oregon, where he campaigned for Senator ROBERT F. KENNEDY and about May 25, 1968, he went to Los Angeles, California, where he stayed at the Sky Villa Motel in the western part of Los Angeles. He recalled on the night of Senator KENNEDY's assassination at the Ambassador Hotel, he attended Mr. KENNEDY's speech in the Press Room at the hotel and he and others were permitted to go to the kitchen area near the Press Room by DON DOWD, KENNEDY's campaign manager in Los Angeles. He stated after he and many others were in the kitchen area, he recalled Senator KENNEDY came to that area near the Press Room after his speech about midnight, June 5, 1968, and it was very noisy and people were milling all over the room. He advised he did not hear any shot or shots, but heard from people around him that four or five people had been shot. He inquired if Senator KENNEDY had been shot and he was informed he had not been shot, so he left the room to look for one of his friends.

EZZELL stated he later heard Senator KENNEDY had been shot and he was very saddened about the occasion.

EZZELL commented at no time did he have any indication of any possible conspiracy or did he see or hear anything in the Ambassador Hotel on the night of the shooting indicating conspiracy.

LA 56-156
IP 62-1957

On 6/24/69 at Indianapolis, Indiana File #

by SA MARK B. MILLEN /jbb Date dictated 6/24/69

This document contains neither recommendations nor conclusions of the FBI. It is the property of the FBI and is loaned to your agency; it and its contents are not to be distributed outside your agency.

Long العهد الجديد العهد Long Live Nasser
والعهد
N N N
Live عهد عهد عهد عهد عهد تذكر العهد وتصحوا وإذا كان ما عهد عهد عهد عهد عهد
N N Nasser is not truely
tahoman والعهد القديم العهد القديم العهد الحد
Physical acceptable acceptable --- العهد
telladream Long Live N Nasser العهد ال
Long Live N Nasser العهد
Long Live Nasser Nasser N جمال عبد الناصر
Nasser العهد الجديد العهد الحد اجـ
L شاء Lo Long Live Nasser صر
عبد الناصر فإن الحظ الحظ الحظ شاء شاء
Long Live Nasser لا تقل شئنا شئنا
وها هنا اقدم د طبع اصبعي الأبهم
gamal abdel N N Nasser r اى الجدد الجديد
الأبهم جمال عبد الناصر وكان الذى صحبتها سرحان سرحان صحبتها
في دنيانا Standpoint سرحان سرحان في الطرزط ارط
الابهم الكرى الكرى order of سرحان سرحان
Physical Stand Point الكرى please pay to the باحلام الكرى
وإذا الدنيا كما نعرفها Sirhan نعرفها
gamal abd el Nasser is not altogether
وإذا الدنيا كما نعرفها وإذا الدنيا كما نعرفها نعرفها
allowing العزيز وإذا الدنيا وإذا الدنيا كما نعرفها عبد عبد الله
الأبهم الابهم الرئيس جمال الرئيس جمال عبد الناصر المحترم
الاح ح العز عبد الناصر عبد عبد المجيد
العاطل الابهم الرئيس جمال عبد الناصر عبد عبد
اى الفاضل ابو عبيدو المطرز الجلاله الاستاذ حضره صاحب Darling June
ان الحياه جميله جميله جميله عبد الكريم وضى كل إلى غايته لا
الى الى الى امنى عبد عبد الكريم تقل بشئنا . فإن الحظ شاء شاء
الى السيد امين محمد عبد الحكيم عبد الله حسنين العا
امين الى عاعايته غايته عبد عبد الحكيم المالك وإذا الدا عبد الحكيم عبد المجيد
وإذا الدنيا كما نعرفها حضره السيد الفاضل العا ال

صحبتها في الطرزط ارط ومن اللباليب ناك والافلا

Q1 FBI 43

Long live Nasser

Long Live Nasser

Long Live the Arab Dream

Dream Dream

FBI

We the undersigned ~~did~~ were present at the time when John Weidner came to our home ~~to hire Sirhan Sirhan~~ seeking to hire Sirhan Sirhan to work in his health food Store. After Sirhan Sirhan accepted the offer of employment, Joh Weidner proceeded to set the conditions and rules of the agreement - One ~~book~~ of these condition was, and we remember it vividly; that; Should Sirhan Sirhan decide to ~~quit his~~ terminate his quit his job, he should ~~he should~~ give a five week notice of his intentions to mr. weider. And should Mr. Weidner ~~fire~~ decide to fire Sirhan ~~he would~~ at any time he will ~~would~~ give him ~~and~~ an extra two week pay and dismiss him

We the undersigned were present at time of the

ghattass Sirhan ghattass
Y Sirhan S Sirhan

ghattass Len please pay to the order
please pay to the
Sirhan Venable Very Ve V
Sirhan Sir S
Sirhan Sirhan 50 50 5 50 Very good
50 50 50 5 5 50,000 Ue
5 500,000 Very good Very good
Sirhan Sirhan
One Hundred thousand Dollars-
Dollars- One Hundreds ثلاثة
Sir D One One thousand أوراق
Sir One Hundred thousand Dollars- أوراق
S Sirhan
Sirhan Sir S S
Sirhan
Sirhan S S Sirhan
Sirhan Sirhan Sirhan
Sirhan Sirhan Sirhan Sirhan
Sirhan Sirhan Sirhan Sirhan

Kennedy must fall Kennedy must fall
please pay to the order of Sirhan Sirhan

the amount of Sirhan Sirhan and do not forget to become any more of a
he ~~[illegible]~~ Senator R. Kennedy
Second group of American Sailors -
must must be disposed of
We believe that Robert F. Kenedy must be sacrificed for the cause of the ~~poo~~ poor exploited people

we believe that we ~~[illegible]~~ can effect such action and produce such results - the hand that is writing doing this writing is going to do the slaying of the above mentioned victim
One wonders what it feels like to do any assassination that might do some illegal work - ~~please pay~~ to

I believe that I can effect the death of Bert C. Allfillisch

Kennedy must die | Kennedy must fall

Kennedy must fall Kennedy must fall
Kennedy must fall Kennedy must fall - Kennedy must fall -

Q1 47
FBI

altfillisch

altfillisch

to whom it may concern - please

life pay to the order of Sirhan

life Sirhan the the the the amount

life of 15 15 15 15 Altfillisch

death

life 5 15 $15,000

must die die die die life

$ life + death

لا لا لا لا تكذبي

die die die

Perhaps

سمعتكما

إني رأيتكما إني رأيتكما إني رأيتكما إني سمعتكما

لا لا لا

Hello Tom

die life لا لا لا تكذبي life life

die life Perhaps you could use

dye the enclosed $ die Line

die die die die die die fe

life life

Sol life life Sol

Sol life Sol life Sol

Sol Sol Sol

FBI 46

Del Sanjuanino

696 E HOWARD ST
PASADENA, CALIF

Sirhan Sirhan Sirhan Sirhan
Sirhan Si Sirhan Sirhan
Sirhan
Si Peggy Sirhan Sirhan Sirhan
Sirhan
Sirhan
Sirhan
Peggy O. Sirhan
Sirhan
Si Sirha
Sirha Orgy
PEGGY Y Y PE PEGGY SIRHAN
Argus- Argus
SIRHAN SIRHAN California
696 E HOWARD ST.
P, P PASADENA, CALIF California

39 5/00 NEBRASKA MASS- Pasadena-
39 39. FLA- FLA
Fl Florida
the Doe Lectures 46.80 46.80
46.80 46 46.80 46.80
4680

Q1 FBI 46

Q1 50

FBI

Individuality is the necessary complement of the Universal Spirit which was the subject of our consideration last Sunday - The whole problem of life consists in finding the true relation of the individual to the Universal Originating Spirit, and the first step towards ascertaining this is to realize what the Universal Spirit must be in itself, We have already done this to a certain extent and the conclusions we have arrived at are:-

that the essence of the spirit is life, love, and beauty

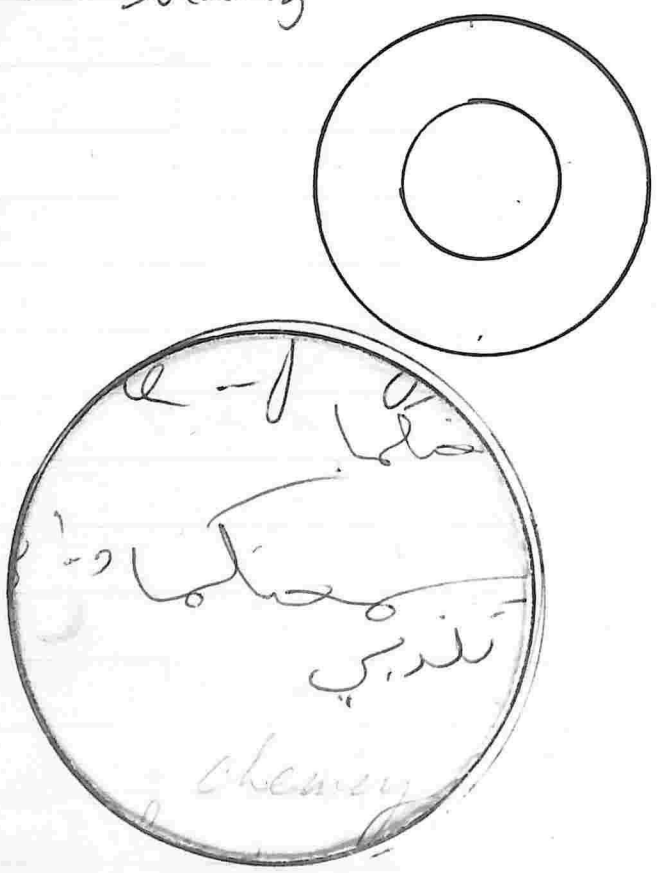

51
FBI

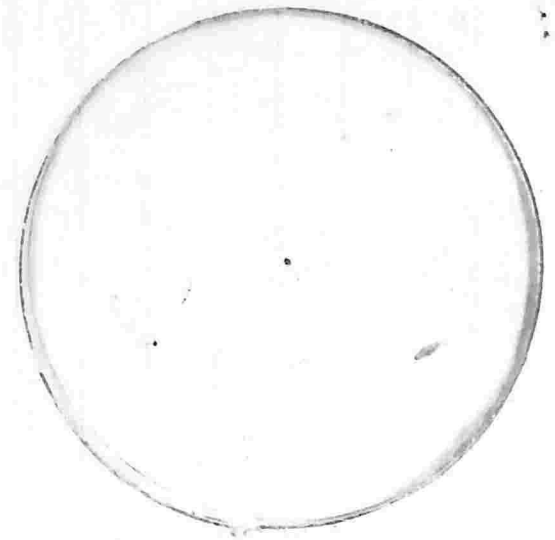

Q1 52

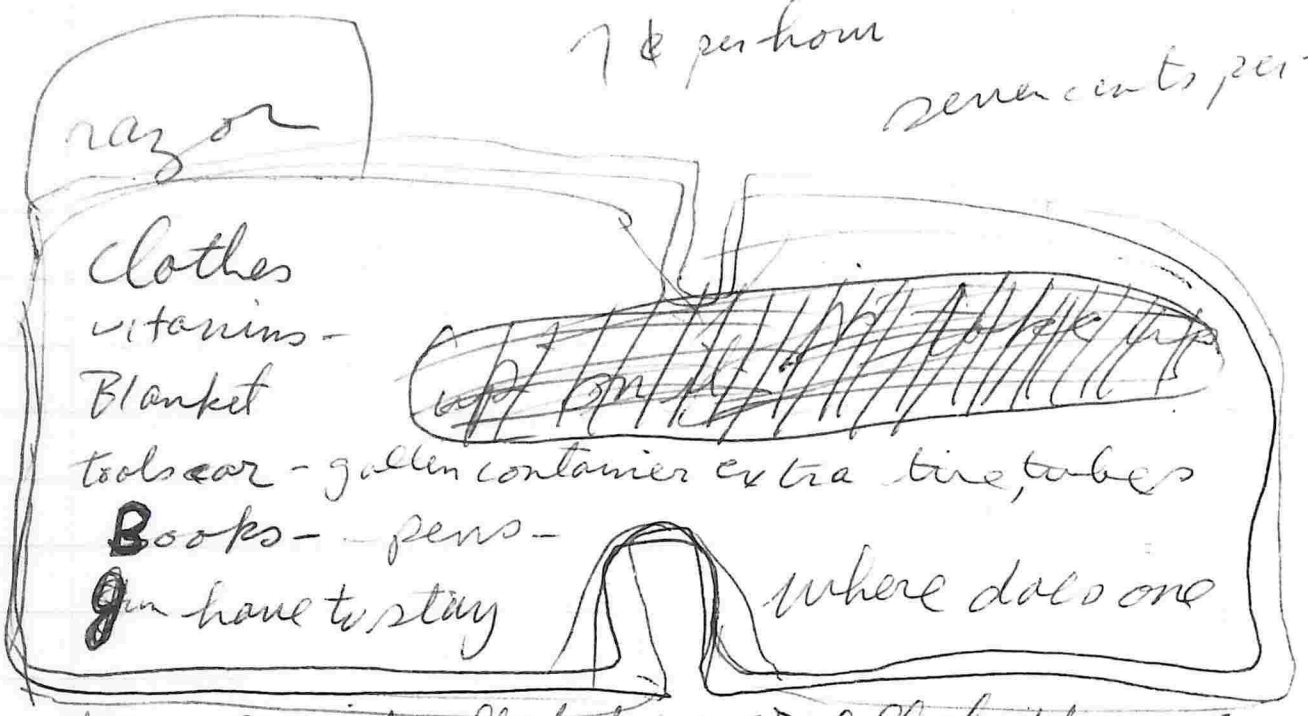

7 ¢ per hour

seven cents per hour

razor

Clothes

vitamins -

Blanket

tools car - gallen container extra tire, tubes

Books - pens -

I am have to stay where does one

to keep up with all of these or all of those you're goddamned right

you will not be requested to do anything that may require any great or ungreat

stipulation against the arab people - is told is is paid to say. is is paid to say say

while any one is or is not required to perform in any way that or this is possible -

لا تكذبي اني سمعتكما

سمعتكما واني الله

رأيتكما دون لا تكذبي

ولا ولا تكذبي

Chemey Sirhan

Sirhan Sirhan

53

91 FBI

please pay to the
in Friendship alley fighter
f fighter

Dol alley fighter fighter

Perhaps you could use the
enclosed $

SIRHAN SIRHAN

Sirhan Sir

Sirhan Sir 8-413-477

Sirhan Sirhan 8 413 477
696 E Howard Pasa —

O.K O.K

ON
OAN
Lynn
Lynn
Lynn
Lynn
Lynn
OAN

Lynn O.K O.K

8 8413-477

O.K O.K

Sirhan Sirhan

FBI 54

Greetings -

This is [illegible]

I am very thankful [illegible] dinner party honoring me and my greatest

We do human nature is precarious -

[illegible]

3 3.29

[illegible] to section [illegible]

Jig time

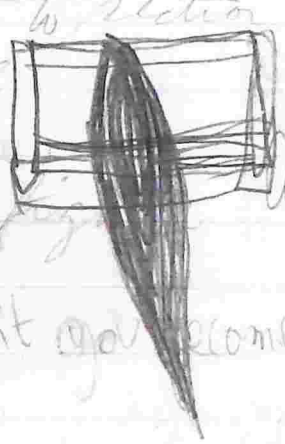

all the way 100 1,300

Alley [illegible]

100

Sirhan

Why don't you become one

Sirhan Sirhan

We do [illegible]

Sirhan

Sirhan ghattass

S S

Sirhan

Sirhan

Sirhan

Sirhan

3.29

windflow

3,000

Q1 FBI 55

2 2 9 9

Jelefer 200 200 200 Jelefer

2 2 2

Pay I shall begin realizing the sum of
Jelefer one hundred dollars - as per the
instructions of the Bible and Thomas
Trowar - within the next five days
r r or before the termination
r of this month.

Jelefer

Jelefer we we we we
r r e e e e we we
pointedly

Poin

P P P pointedly we
we we we we we
&
We w We p p 20
and indeed very workable for us -
8 8
happiness happiness 70 70
60 66
& & Dona Donaruma
50 80
8 Donaruma Frank
8 8 8 80 8 8
8 Donaruma pl please
8
pl please pay to 5
80
please pay to the order of Sirhan
Sirhan the amount of 5

Q1 FRI 56

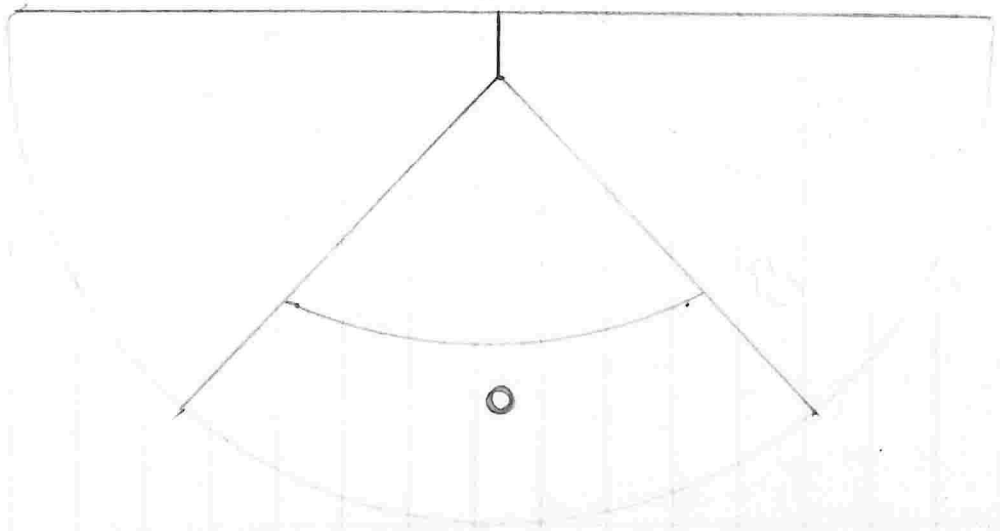

Q1 61

01 FBI 62

Q1 63

63 10

Q1 64

Q1 FBI 65

Monday
Hong Kong - Cape of good
the United Arab
Arab Arab
[redacted]

Cape of good hope
hope on boats and off shore
ghattas Sinza
Sinza ghattas ghattas

FBI 66 10

then Via Satelite

Too much
yok + no

جمال عبد الناصر صر صر عبد النا الناصر

Reconnissance Team

جمال عبد عبد الناصر عبد الناصر عبد الناصر عبد الناصر

appeal - عبد الناصر

Relations appeal - to the

U Unt United

الشرق والغرب الشرق والغرب الشرق والغرب

الشرق والغرب الغرب الغرب الغرب الغرب الغرب

الغرب الغرب الغرب الغرب والشرق والشرق الشرق

الشرق الغرب الغرب الشرق

الشرق والغرب الشرق والغرب

يوجد في فكري انه في الصالة الاولى

ان ما لا يوجهوا للشعب الامريكي

غطاس غطاس غطاس

غطاس غطاس غطاس

غطاس غطاس س س س

غطاس س س

غطاس

In غطاس

In many of these conflict

ever ready to play lip sen

سيدي

سيدي سيدي

67

FBI

The Law of of flamboyantly
some more dances with whiskey
he doesn't believe it no
convictions - and socialize 2
2 2 2 close the door
there are four rules who Sirhan a

Sirhan Ghattas
Sirhan
Sirhan

S safety S Sir A Sirhan next
Fords Rohn next
For Rohn next

Sirhan

m
next
next
Rohn
next
next
next
Rohn
Robert
Robert
eight next
next
next Rhon
Los Angeles -
ALL of his
Clete Roberts Clete Roberts
Rohn
P R
Rohn
Clete Roberts Roberts
all of his Eilat of aquaba

FBI 68

Explanations

Jet Spec

the Cherub indians

Miss Peggy Osterkamp

Spellout the M M M Miss Peggy Osterkamp

story with their hands - 25741 Ar Archibald Ave.

California, Corona, Calif.

Ca Ca Californ سرحان نخاس

العرب والاسلام والاسلام والاسلام

الاردن ، مصر ، سوريه ، السعوديه العربيه ، العراق

gaudy kamp's k k kamps.

Lawrence charmed -

Jet Spec Welk Jet Spec a one al tow

Further Donot Bother a three Jet

Jet Spec

Roman Brother, ... Jirhan. 5

no 5 5 hundred Stokley

no emenate from Jet stokly show

Jirhan Jirhan N N N.Y.

Life is beautiful et spec New sk

Mahogeny industry Industrys

no

Propensity Yes Jirhan - Jirhan

yes - Jirhan ghall Jirhan Jirhan ghattan

sing

Does he

Q1 69

Miss M M Miss Peggy Osterk

Miss Miss Peggie Osterk
O osterk Osterkamp
2717 N. Ch

Miss Peggie Osterkamp
2717 N. Archibald Ave.
Corona, California
97702

Miss Gwendoline Gum
1009 9th Ave. OS O
Arcadia, Calif

OSTERKA

Miss Peggy Osterkamp
ER E O OSTE

M M Miss M Miss Peggy Osterkamp
Osterkamp
Miss Peggy Peggy Osterkamp 27142
Peggy
Miss Peggy Oster Kamp

Miss PEGGY OST OSTERKAMP
2772 ARCHIBALD AVE
CORONA, CALIF.

Sirhon
696 E. Howard st
Pasadena, Calif.

Peggy Osterkamp
Pasadena, Calif 27742
Archibald Ave

FBI 70

My Sir

My sir please do not
Mthe He Kommenc & use but
abase abase 25
Sirhan Sirhan Sirhan

J j you also share in what ever is sent to any country

Let's finish some of this work - work
fail accompli fail accompli
chekovis

سيدي

J The Law of Mentalism

dr sir sir سيدي
drama Sirhan Sirhan. J J

Jet

sir Sirhan Si Sirhan Sirhan مدينة
67 67 67 Jet
hope June 67 the
June 67 June 67 هنا city of
Spec
Jet Spec هل تفكر انك جئت هنا هنا
Spec. Spec. Spec.
هنا هنا هنا هنا في في المستقبل

prepared by Sirhan Sirhan

Documentations Sirhan
0 0 00 [redacted]
Ivan Days
the T T Deutsch John Days
Gwengam - Peggie Osterkamp
Peggy Peggy Osterkamp

71
FBI

employees of this Job Scholarship Great assistance.
Sirhan Sirhan has been determined
The importance of will power by the many
orit may be sent so that it can be
Job Taken up by thousands. A proof of this is to
be found in the various suicide and murder
epidemics - dez. zone zone zone-
Sirhan zone. zone backing
at fort knox and crashed together

Documentations
up p p p The Station
that means bus
Sirhan Please pay to the order of the
please pay to the order of
Sirhan For S 28 Killed Killed pay to
the granite the granite business order the
Sirhan heard order of
Sirhan Jet Spec- Sirhan please
Sirhan Sirhan S S So used in order
heat is seldom
th g J J Jet Spec
Sirhan Sirhan
please pay to the order of g Garner Ted Armstrong
although Documentations.
H.C. ... x ... 1956:
dedicing from these fact-

Jet Spec

King's Abbey | Fiona

Princekhaled | Vicki blue

Livius | Pikhale | Poaching.

No No Smoking

No Smoking

Thank you Maam

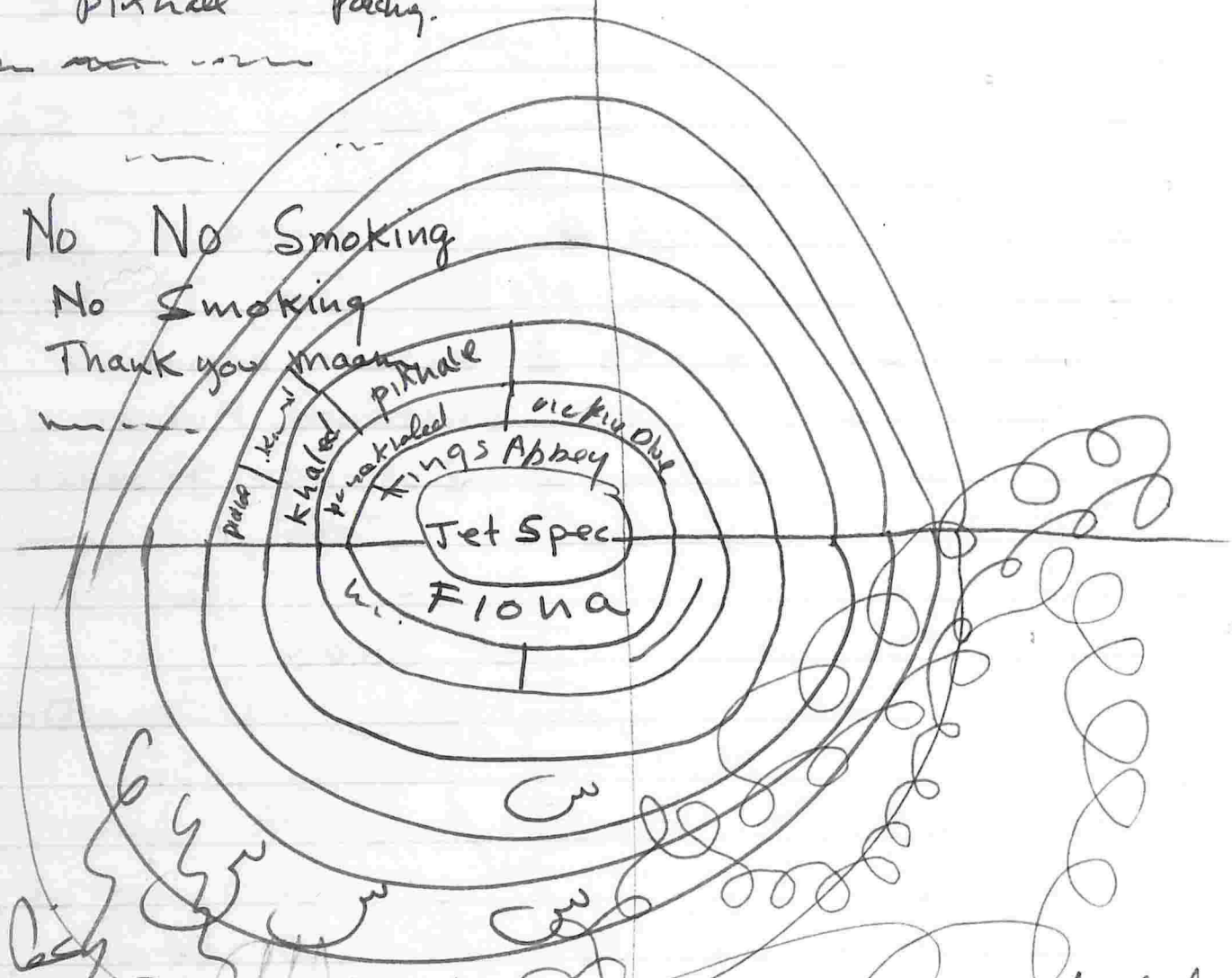

Soccer is great but let's not neglect the bow and arrow.

ادفعوا لام السيد سرحان غطاس

Saint

• = • = ~~steak~~

• = Stakes winner

documentations:-

Daily Racing form.

Q1 FRI 73

Jet Spec

Jet Spec.

~~Kings Abbey~~ Fiona
Scarlet abbey

King Abbey Fiona Jet Spec
Vicki blue - Princekhaled Sir
Jet Jet سيدي Fiona Spec
Pedigree of Jet spec سيدي
Spec Spec xx Sir Fiona Jet Spec
سيدي سيدي ⊛ S S
Fiona Jet Spec. ⊛ ▲ Fiona Spec
غطاس رحان x Sirhans My, Sir Sir
غطاس غطاس * ○ ▲ distance runner
غطاس غطاس x * distance Runner
+ * * * distance Runner
x x daylight . Little jo
Man O' War - Jo jo S
Fair Play - Mahobah - Jet Spec
Sire Joe Jo Jo Dam
Betty Joe Jo
Conclusion Papa Finish finish Pa. Spec.
Spec Jet Spec
Conclusions - S Jo lo lo lo lo
Jet spec has great distance stamina up to 1¼ mi.
Mawled enoor
Jet Spec Spectrum Je Jet Spec
Jet Spec Mawledennoor
J Jet spec Jet Spec

Get out of town. but he does not want to see the cartwrights do that type of ♂ ♂ ♂ of a Job.

FBI 74

linear perspective

phenomena

فينكس

① interpretive
ⓐ not a copy
ⓑ box or internal + internal factors.
ⓒ meanings

② Selective
a. focus.
b. limited senses.

③ Organized integrative

J Jet Spec
Fiona
Fion
Fiona Kings Abbey

J J Jet Spec

Fiona

contour countour Sirhan
He is going to drop him
J Jet Spec. Fiona

10.20 perceptual-constancies
constant stimuli
average error.

D Desdo papa cartwright prince Khaled
prince Khaled

PRINCE Khaled

Ivo Köhler
count

meathe bees can see ultraviolet light
OV detects absolute threshold - J 32 J Jet 32 Spec
arnot it

organization of perception - grouping & similarity

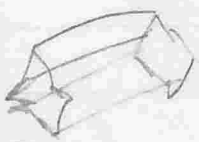

visual cliff.
Figure ground Pregnancy

Ø FBI 75

الحب هو الود والحنين عمره
عمره ما كان غيره
وصنوه وقبه

فندق
فند ١٨٧٩

Rogers Roger

Русский Self actualizing
Русского
Русскому Jet Cor
Русским Jet J
~~Русс~~ Русским Context
О Русском. Jet
Русском Русском cortex
Русском Русском
Русском cortex
Русс Cor Русском Cortex
русским
Русского Cortex
~~В~~ русскому
русского
Русским
О ~~Ру~~ русском

Test in Ψ
On Thurs.

Sit
Sw Sit

perceptual landmark, ~~Sirhan~~ Sw Sirhan
Sirhan Sirhan gh Sirhan gh Sirhan Sirhan

تفلسف

تفلسف

perception – by Gestalt – behaviour – S–R

assumptions

Lookers

FBI 76

Q1 77

FBI
LABORATORY

BACK COVER

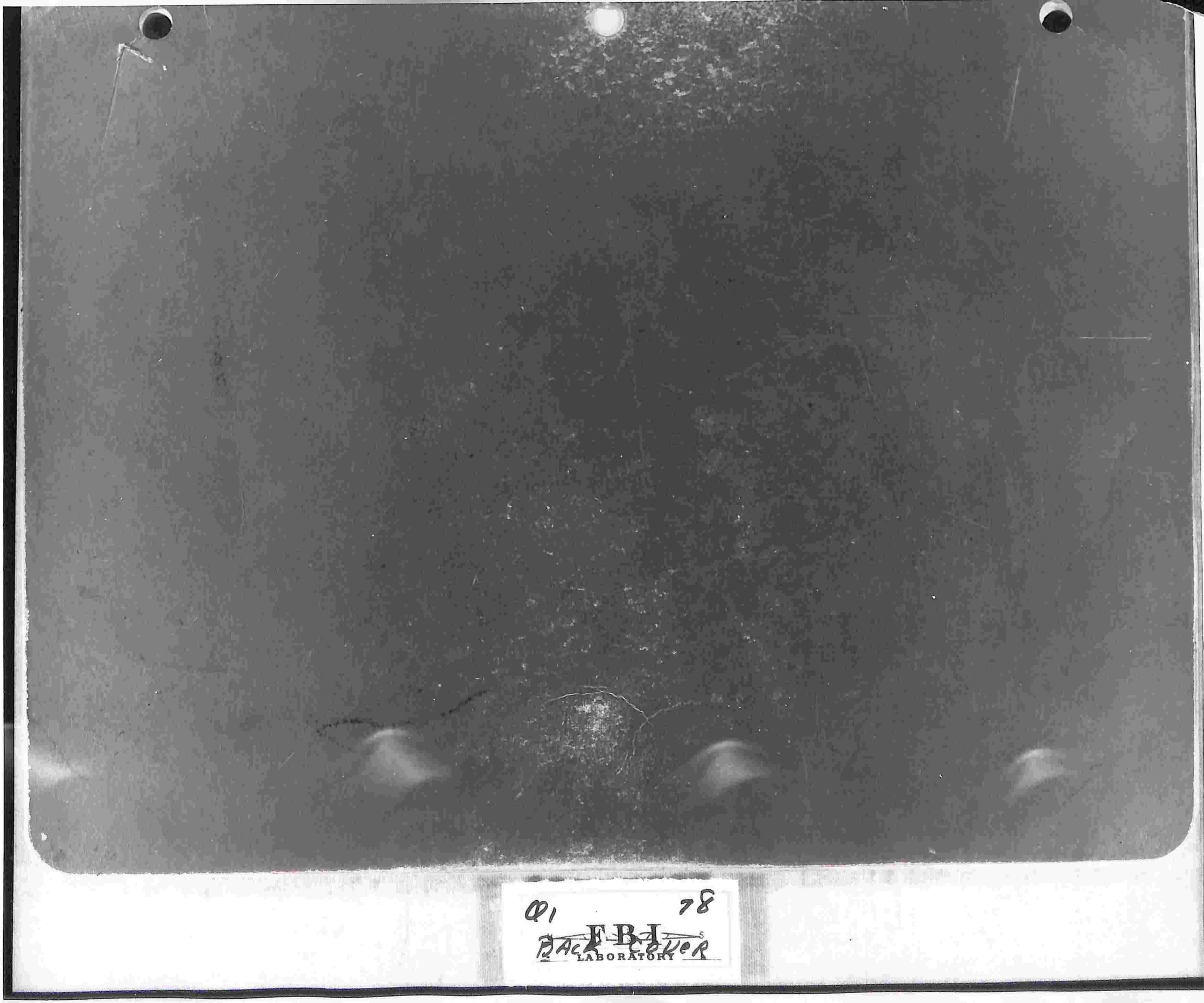

Q1 78

FBI
LABORATORY

TRANSLATION FROM ARABIC

Q1 (Inside front cover)

The Arabs

Sir Sir Sir
Sir

TRANSLATION FROM RUSSIAN

Q1-1

Column of words in the upper right-hand corner:

A lesson was
read by the
teacher

Translator's Note: The word "teacher" is repeated on the next three lines.

TRANSLATION FROM RUSSIAN

Q1 - 3

Infinitive	Gerund
to show	showing
to compose	composing
to earn	earning
to wash	washing
to hold	holding
to cry	crying
to give	giving
to get	getting
boring	
food	
love (word in Arabic under this: "love")	
to invite	
to step (upon something)	
to gather	having gathered
holding	

Sitting in the room we talked about politics

(While) doing work I sing (?)

to wash (while) washing (himself) - he sang

become (the rest is in Arabic:
"No No No do not lie do
not lie Ali")

TRANSLATION FROM ARABIC

Q1 - 3

Horse Horse The Horse is beautiful

Love

Ali To, in in

No No No do not lie do not lie Ali

TRANSLATION FROM RUSSIAN AND ARABIC

Q1 - 4

a Russian word "yazyk," meaning
"tongue" or "language"

Crossed out word:

the day after tomorrow
(In Arabic: No No No---do not lie*)

Next line:

to me very

Three lines under the English words "prepositionals" and "masculine":

About the garden	In the garden
About the ball	At the ball
About the shore	At the shore (or On the shore)

Two lines under the word "Feminine":

About the door	On the door
About the dirt	On the dirt

Three lines under the words "Masculine only" and "genitive single":

"a" or "ya"
(In Arabic: Do you want some)

glass of tea
jar of honey
glass of sugar

1. Translator's Note: Alternate forms of genitive case for the above nouns are also given.

2. *Translator's Note: A woman is being addressed.

TRANSLATION FROM RUSSIAN

Q1 - 5

Bottom - (the rest of this line and the two following lines are in Arabic; beginning with the words "No No No:. Do not lie... and ending: "to me to me to me")
to write-writing (the rest of the line in Arabic: "to me to me to me")
to speak- to sp (next line in Arabic: "Sirhan Ghattas")

student- (next 3 letters illegible)

good
I (?) formed (or "built") (Could be translated "I am well-built")

Student solving a problem writes on the blackboard - student who solved a problem wrote on the blackboard.

Student who solved a prob. sat down on a chair

TRANSLATION FROM ARABIC

Q1 - 5

No

No No No: ... Do not lie: I saw both of you ... I heard both of you... what should I say no tears no tears complain to me to me to me to me to me to me to me to me to me

Sirhan Ghattas

TRANSLATION FROM RUSSIAN

Q1-6

In the meantime, in the meantime, in the meantime
to act - you will act - act - you will act
doubt (Translator's Note: Repeated 4 times on this line and 5 times on the next)
to inform (repeated 4 times on this line and 4 times on the next)
to understand (repeated 4 times)
duty (repeated 3 times on this line and 3 times on the next).

TRANSLATION FROM RUSSIAN

Q1 - 8

He is in his room (Translator's Note: This is repeated 2 more times)

L.N.I - exactly (?)
foreigners, it appears
studying studying
inter
studying interest 8-2136
interested 8-2136
interested in the Russian
art, 8-213-6 8-213-6
we too long ago we too
long ago already already we too long ago
N (:) Mu. (?) 82136 8 Sy 8-2136 (*)

(*)Translator's Note: The word in Arabic following this number is "ALEX"

and also to visit MKhT (Moscow Art Theater)
and also to visit MKhT - MKhT
M.Kh.T. M.Kh.T M.Kh.T. M (?) M.Kh.T. M.Kh.t.

who read who did not read
very difficult we approached
we approached a student
student, reading a play
who read a play
student reading a play
student reading a play.

TRANSLATION FROM ARABIC

Q1 - 9

Love is inspiration and kindness, never can it be different, and kindness and suffering.

Love, I was in love with love. Love is not in your hands or mine.

TRANSLATION FROM ARABIC

Q1- 11

Let me make love to the boy if I don't find a clean cut girl to make love to.*

People who inflict misery on earth, smite the ignorant or educated who may address them.

If day and night should come and you do not have love for your God, you will not go to heaven.

God is the beginning and God will give you that which pleases you, but if not, therefore seek shelter.

God leads the lost to righteousness; as for the orphan, you should not treat with harshness; the beggar do not refuse, and thank God for his blessing upon you.

Go back my eyes to days gone by and teach me to regret my past and its sorrows.

My eye does not wish to see the lip of the stupid.

*Translator's Note:
Possibly a verse from an Arabic licentious poem.

TRANSLATION FROM ARABIC

Q1 - 14

I saw both of you and heard heard you

No No No No Do not lie for I am

What what what what what what should I say say what should I say

TRANSLATION FROM ARABIC

Q1 - 16

Please accept my respect and esteem

soap cocktail glass

The President The President

TRANSLATION FROM CHINESE

Q1 - 17

This page appears to be a lesson in elementary Chinese. It does not give the original Chinese characters introduced in this lesson. Only Latinized forms are used.

> "Ta" is repeated 4 times with appropriate symbols to signify the first, second, third and fourth tones of the same sound "ta." "Ta" means he, she or it; "tá" means a pagoda; "tǎ" may mean "to collapse."
>
> "Guan may sometimes be written as "gwan," meaning official, or control, or supervise, or rule, or school, or room, or a Taoist monastery according to whether "guan" is said in the first, second, third or fourth tone.
>
> "Can" may mean work, evil man, tree trunk, or dry according to the tone spoken.

wo = I	women = we
ni = you	nimen = you (plural)
ta = he, she, it	tamen = they

The left side reflects a list of Latinized Chinese, which is immediately followed with a correct English equivalent.

Altogether, there are 17 Latinized Chinese words or terms in this group.

TRANSLATION FROM ARABIC

Q1 - 17

Alphabet letters F and Ta

(Upper right hand corner)

TRANSLATION FROM ARABIC

Q1-24

Mohamed Mohamed Mohamed

TRANSLATION FROM RUSSIAN

Q1 - 25

Starting at top of page.

1. Having cleaned the room, I read

2. Understanding Russian, I read the Russian book

3. Having read the book - I read the letter

4. Listening to the lecture - I slept

5. Having smoked a cigarette - I drink coffee

6. Having listened to the radio I had breakfast

7. Having spoken with a friend I invited him to our place

In the middle of page, under words "midterm" and "10 November," appears infinitive from of Russian verb which can mean "to look after" or "to court."

TRANSLATION FROM ARABIC

QL-29

London London

TRANSLATION FROM ARABIC

Q1 - 32

You Son, Sirhan Ghattas Sirhan, Sirhan, Sirhan Sirhan Ghattas

The Arabs
The Arabs
And the East
And the East and the Middle East

The Arab East

TRANSLATION FROM ARABIC AND RUSSIAN

Q1 - 33

My reverend mother, God keep her and bless her (Bart Spur) and (Jet Spec P P Peggy)

(Translator's Note: The following phrase was crossed out in the original - I am in very good health and all is well) (Pe)

Everything with me is at its best and I am in the best of health. I wish and hope that the same will be with you. Enclosed find ten dollars for the purpose of buying stamps to be placed on all letters you may send to me from Pasadena and especially envelopes and publications from Rosicrushay from Shener and other mail. I am also waiting for a (check) from the American Treasury Department which you are also to send (P P Peggy). This envelope contains also papers with my address written on them which you are to use only for sending the letters to me here. I especially beg of you in a special way to discuss the matter of my location with no one at all at all. Many thanks in advance Sirhan Sirhan Sirhan Sirhan Sirhan Sirhan your son your son your son Sirhan Sirhan Sirhan Sirhan your son Peggy Peggy Ninischka (sic) Translator's Note: diminutive form of Nina) Sirhan Ninischka (sic) (Translator's Note: diminutive form of Nina) Sirhan Sirhan Sirhan letters Sirhan Nina Sirhan Peggy Peggy S P S P Peggy Sirhan Sirhan S Peggy P P S S Sirhan P Sirhan Peggy Peggy Peggy

Translator's Note: Parenthesis indicate words appearing in English in the original. Words appearing in Russian are underlined.

TRANSLATION FROM ARABIC

Q1-34

Long live the Arab nation forever forever forever and ever.

TRANSLATION FROM ARABIC

Q1-36

Tube Tube Tube . Tube
toothpaste tube, teeth
dinar, dinar, dinar, dinar
lira, lira, lira

TRANSLATION FROM ARABIC

Q1 - 38

My Life's Ambition, My life My life

Following Arab names were written in English letters. Explanation is given below as to their significance:

Al-Hilal: An Egyptian monthly magazine similar to the Readers Digest.

Um Kulthoum: Famous Egyptian female singer

Abdel (Wa) Wahab: Famous Egyptian male singer

(Sout) Sawtushark: Voice of the East

Waheeduddeen; Basem; Wajiedduddien are Arabian names which could be family names or first names.

TRANSLATION FROM ARABIC

Q1 - 43

The era, the new era (Long live Nasser live) remember the era and wake up and if there is no era era era era era (live N N Nasser is not truly tahoman) and the old era old era (physical acceptable acceptable) --- era (tell a dream Long Live N Nasser) the era (Long Live Nasser Nasser) the new era (Long Live Nasser) Abdel - Nasser and if luck, luck, luck wishes it will not be less important (Long Live Nasser) and I here affix my thumb print (Gamal Abdel - Nasser) the new and renewed thumb. Gamal Abdel - Nasser was the one who crushed it Sirhan Sirhan crushed it in our world (standpoint) Sirhan Sirhan in the fabric is a small piece of the thumb. The universe the universe (order of) Sirhan Sirhan in the dreams of the universe (please pay to the) universe (physical standpoint) and if the world as we know it (Sirhan) know it (Gamal Abdel-Nasser is not altogether) and if the world as we know it and if the world as we know it. The dear, and if the world and if the world as we know it Abd Abdallah the thumb the thumb the President Gamal Abdel-Nasser the President Gamal Abdel - Nasser esquire the brother Abdel-Nasser Abd Abdel-Mejid the unworthy the thumb the President Gamal Abdel-Nasser Abd Abd that is the esquire Abu-Eid and AL-Motarer, His Royal Highness, the teacher Mister the one responsible for (Darling June) Life is beautiful beautiful beautiful Abdel-Kerim and everyone went about after his own business, no to to to, Mr. Abd Abdel-Kerim can you say we chose. Luck choses choses.

To Mr. Mohamed Abdel-Hakim Abdallah Hassenein the shameful one. Be sure of his intention Abdel-Hakim AL-Malek and if the esquire Abdel-Hakim Abdel-Majid and if the world as we know it Mr. Esquire.

* Translator's Note: All portions enclosed in parentheses appear in English on original).

TRANSLATION FROM ARABIC

Q1 - 46

Between the two following lines:

1) One Hundred thousand Dollars

2) Dollars - One Hundreds

appear the Arabic words "he should be killed". To the right of line two above appears the word "three". Immediately below this word appear the words "papers, papers".

TRANSLATION FROM ARABIC

Q1-48

No No No. Do not lie woman, I heard you both, I saw you both, I heard and saw both of you.

TRANSLATION FROM ARABIC

Q1-51

Do not lie to me woman I heard you both.

TRANSLATION FROM ARABIC

Q1 - 53

Do not lie for I have
heard you, heard you and
by God I saw you both so
no, no, no do not lie

TRANSLATION FROM ARABIC

Q1 - 66

Sir, Sir, Sir, God keep you Sir

Sirhan, God keep you Sir

TRANSLATION FROM ARABIC

Q1 - 67

Gamal Abdel-Nasser, Abdel-Nasser
Gamal Abdel-Nasser, Abdel-Nasser
Abdel-Nasser
East and West East and West
East and West East and West
East and West I do not
have in (unintelligeable) they
should not direct it to the
American people, Sirhan
Ghattas, Ghattas, Ghattas,
Ghattas Ghattas, Ghattas
Sir, Sir, Sir

TRANSLATION FROM ARABIC

Q1 - 68

Sirhan Ghattas Ghattas Ghattas

TRANSLATION FROM ARABIC

Q1 - 69

Sirhan Ghattas

The Arabs and Islam Islam Islam

Jordan, Egypt, Syria, Saudi Arabia, Iraq, Arabs

TRANSLATION FROM RUSSIAN

Q1-71

Top of page, under phrase "my sir please do not":

I don't feel like

TRANSLATION FROM ARABIC

Q1 - 71

Sir, Sir

city

Do you think that you came here for ... here, here, here, here in in in the future

TRANSLATION FROM ARABIC

Q1 - 73

Pay to the order of Mr. Sirhan Ghattas

TRANSLATION FROM ARABIC

Q1 - 74

Sir, Sir

Sirhan Ghattas
Ghattas Ghattas
Ghattas Ghattas

TRANSLATION FROM ARABIC

Q1 - 75

Transliteration of the English word "finicky" into Arabic.

TRANSLATION FROM ARABIC

Q1 - 76

Love is endearment and affection
and nothing could take its place
It is also gentle loyalty.
hotel
He is behaving like a philosopher
She is behaving like a philosopher

TRANSLATION FROM RUSSIAN

Q1-76

The Russian writing on this page reflects the grammatical declension of the adjectival form of the Russian word meaning "Russian."

TRANSLATION FROM ARABIC

Q2 - 28

My darling Tarametra

SUMMARY FROM RUSSIAN AND ARABIC

Q3-3

Paris zh zh
zh Paris
Paris zh

Translator's Note:

This is a list of Russian words, with their English and Arabic equivalents, which has been reviewed and found to be accurate with the exception of the word "shlyapa," (4th from the bottom) which literally means "hat" and is also a slang for a "helpless and impractical person." It is translated into Arabic as "weakling."

The last word on the bottom of the page has not been translated; it means "precious."

SUMMARY FROM RUSSIAN AND ARABIC

Q3-4

This is a list of Russian words and phrases with their equivalents in English and Arabic which have been reviewed and found to be accurate, with the following exceptions:

Line 12 from the top of page:

A Russian phrase meaning "well, so what?" or "And so what?"
The word in Arabic written on the same line means "God."

Line 17 from the top

A Russian word for "force" or "power"

TRANSLATION FROM RUSSIAN

Q3 - 5

Line 2 from the top:

If...

Line 4 from the top:

Translator's Note: Correct translation of a Russian sentence on line 4 appears under it on line 5.

TRANSLATION FROM RUSSIAN

Q3 - 6

zh, sh, ch, shch -- sibilants

k, g, kh -- gutturals

Mutations

d + z - to zh

s + kh - to sh

sk - st - shch

k - ch

t - ch shch

b, v, t, p, f - to l

to say - I will say

to sit - I sit

to let - I will let

to pour -

to lick - I lick

to scratch -

SUMMARY FROM RUSSIAN

Q3-7

This is a list of Russian words with their equivalents in English which has been reviewed and found to be accurate.

TRANSLATION FROM RUSSIAN

Q3 - 10

THE TRAIN

I am standing on the platform - a ticket in my hand - a long train in front of me - cars comma (sic), locomotive - porters bring luggage - suitcases, trunks, baskets. They put all these into luggage cars - passengers take their places. I find a seat in a smoking compartment - conductor blows his whistle, the train begins to move, wheels rattle. Houses, factories, gardens, trees, vegetable gardens, run past. The train is going fast - tunnels, fields, woods, lakes, rivers, cities - are running to meet us - roofs, factory smokestacks, streets, squares, automobiles - and again fields and meadows.

(1. Translator's Note: the word below the above text - illegible.)

(2. Translator's Note: this is apparently a dictated text.)

TRANSLATION FROM RUSSIAN

Q3 - 11

Regular Verbs - 1st conjugation

stj -sti zmi

d

to lead, to lay down, to steal, to fall

t

to sweep to blossom to invent
I sweep

to invent

s

to carry to save to shake
I carry I save

z

to take (by conveyance) to crawl
I take (by conveyance) I crawl

b

to row to scrub
I row I scrub

n

to swear
I swear

TRANSLATION FROM RUSSIAN

Q3 - 12

1. chj

k chj to cook - to cut to flow
I cook I flow
You cook She flows
He cooks
They cook

2.
chj - zhj to be able to take care of to die
I am able
You are able
They are able

to cut

to neglect

TRANSLATION FROM RUSSIAN

Q3 - 13

Irregular Verbs

1. Syllables ending in itj

to drink	to beat
I drink	to pour
You drink	to sew
He drinks	
We drink	
You drink	
They drink	

2. ytj — to howl
I howl

to wash
You wash — to cover
He washes

to dig — to ache (or to whine)
I dig — I ache (or whine)

to give
I give
You give — I give you something.

to give

Isn't it true?

TRANSLATION FROM ARABIC

Q3 - 65

Endearment and affection are the only ingredients for love. Gentleness can determine the course of love, increase it or harm it.

TRANSLATION FROM ARABIC

Q3 - 124

Workers of the world unite for you have nothing to lose but your chains, and a world to win

TRANSLATION FROM ARABIC

Q5 - A

Negro-American music originated here and not in Africa

TRANSLATION FROM ARABIC

Q5 - B

Conflict

TRANSLATION FROM ARABIC

Q5 - E

Ar - Rashidiya

Sirhan The greater, the greater, the greater

The Chinese, the Chinese the greater, the greater, the greater, the greater. The diety with whom we who do not have any political relationship. Al-Mostafa, Al-Mostafa, Al-Mostafa, Al-Mostafa.

Translator's Note: Al-Mostafa, if used as an adjective, could denote a person chosen by God for a specific holy task.

TRANSLATION FROM RUSSIAN

Q5-E

Under words "drop all which":

It is a pity that

that

that that

that is not so true

true

TRANSLATION FROM ARABIC

Q5 - F

The Arab countries in Jordan
Lebanon. The Arab countries
Greater Egypt.
The United States of America
The United States of America
The United Arab Republic
The United Arab Republic
Jordan, Lebanon, Iraq, Libya,
Syria, Hashemite Kingdom of
Jordan, Hashemite, Hashemite,
Libya, Libya, Iraq, Syria,
Syria, Syria, Iraq, Iraq,
Iraq, Jordan, Syria, Syria.
And Syria and Lebanon and Jordan
in the hands of the United
States of America
In Brazil, and Iraq and
Egypt and Yemen and
Saudi Arabia and Kuwait
and and and etc etc etc etc.

Love is affection and kindness and never
has it been anything else. I have
fallen in love with love's
kindness and this not of my
chosing or God's

SUMMARY FROM RUSSIAN

Q7

Two-page Russian translation examination consisting of English-language questions which have been translated into Russian.

Page 2, reverse side, contains English, Arabic and Russian notations which read as follows:

(Russian) "This examination is very difficult."
Followed by two lines of the
Russian letter "YA" which is also
the personal pronoun "I."

(Arabic) "Sirhan Sirhan, Junior
"I am called Sirhan Sirhan II Junior
This, this exam is very difficult
Being away is very difficult, very difficult
a short distance. This exam is very
difficult."

LA 56-156
EXHIBITS
1 through 17
Los Angeles Report 6/9/68

SIRHAN BISHARA SIRHAN
CIVIL RIGHTS

#A

LA 56-156

LIST OF EXHIBITS

EXHIBITS

1 - 14	Photographs made during coroner's autopsy of Senator ROBERT F. KENNEDY
15 - 17	Colored photographs of bullet fragments, bone particles, and bits of tissue from the skull of ROBERT F. KENNEDY

File
mh

1
LA 56-156
TLD/asi

On June 6, 1968, Lieutenant C.F. HUGHES, Rampart Division, Los Angeles Police Department (LAPD), furnished SA EDWARD A. PLEVACK a set of fourteen photographs which had been made during the coroner's autopsy of the victim.

The photographs were taken by CHARLES COLLIER, Scientific Investigative Division, Photographic Laboratory, LAPD. The photographs are numbered in sequence by LAPD and are set out on the following pages (Exhibits 1 - 14):

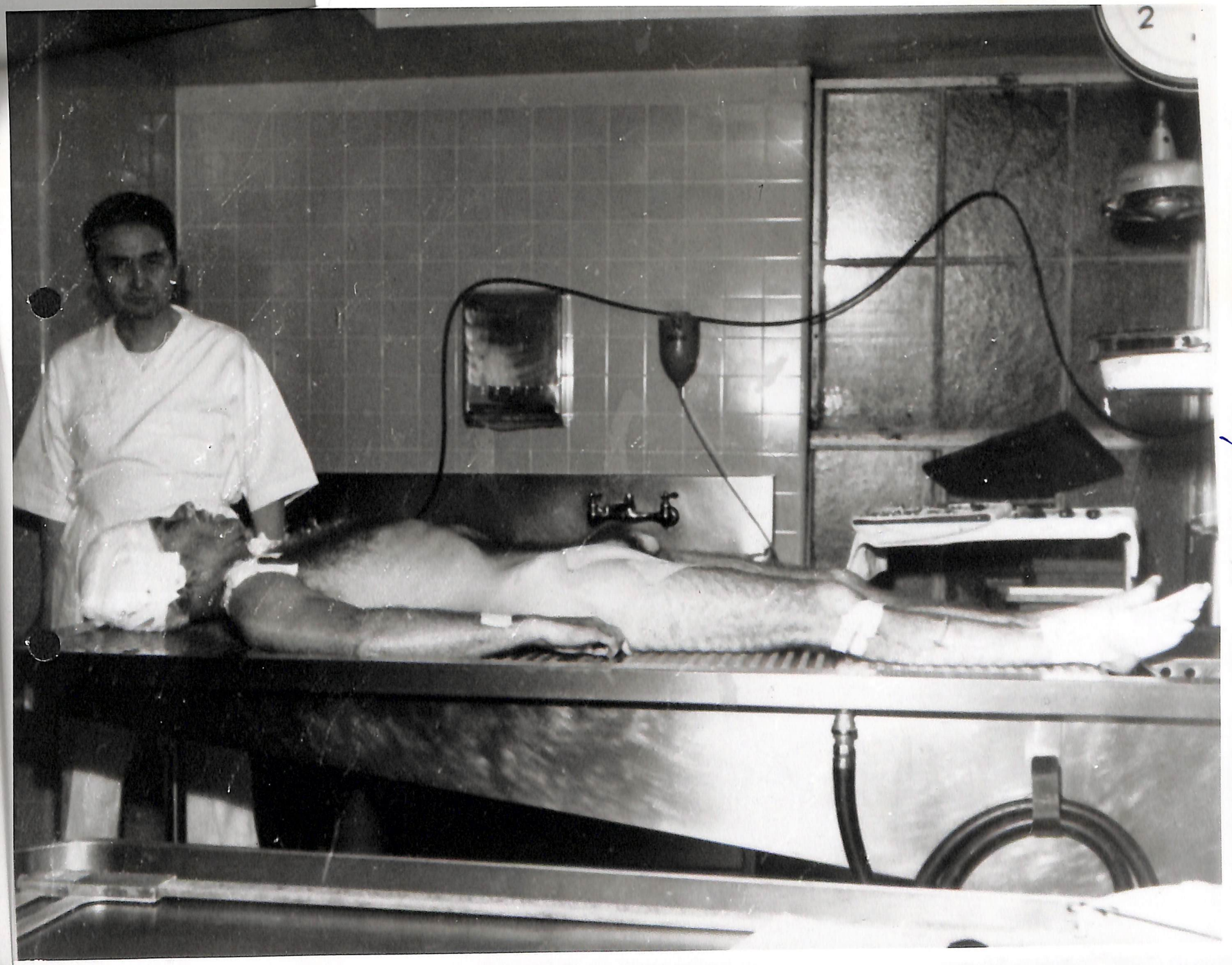

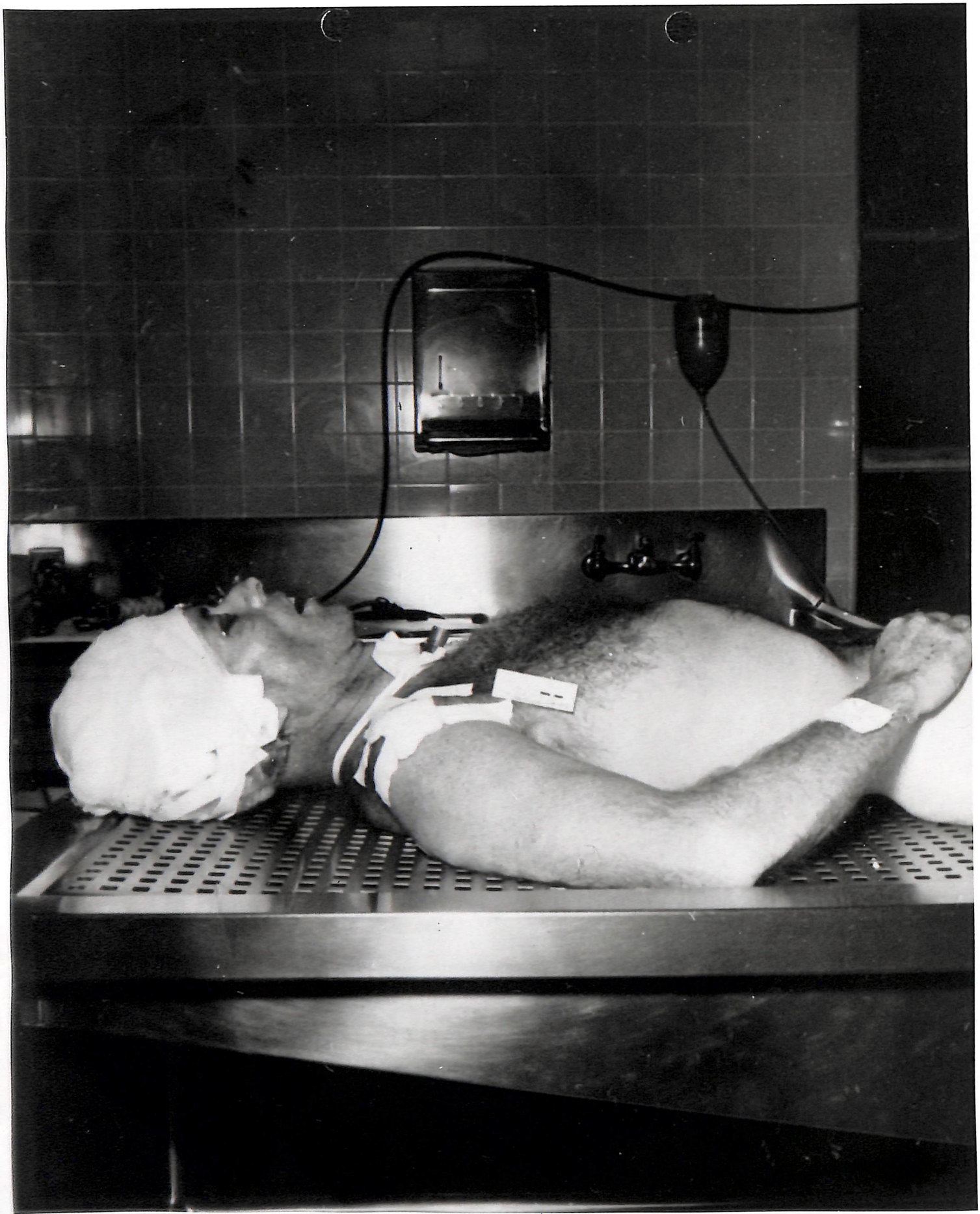

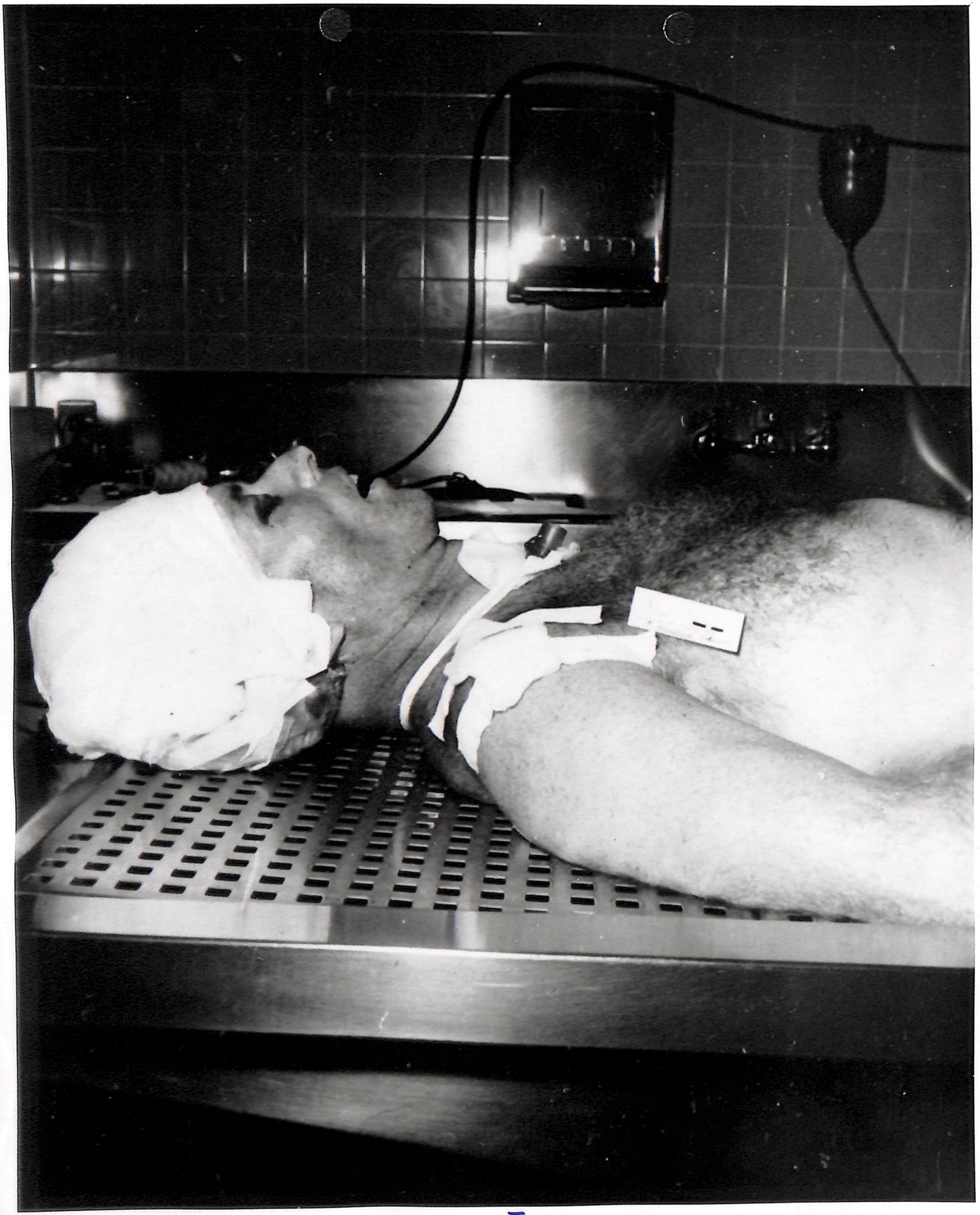

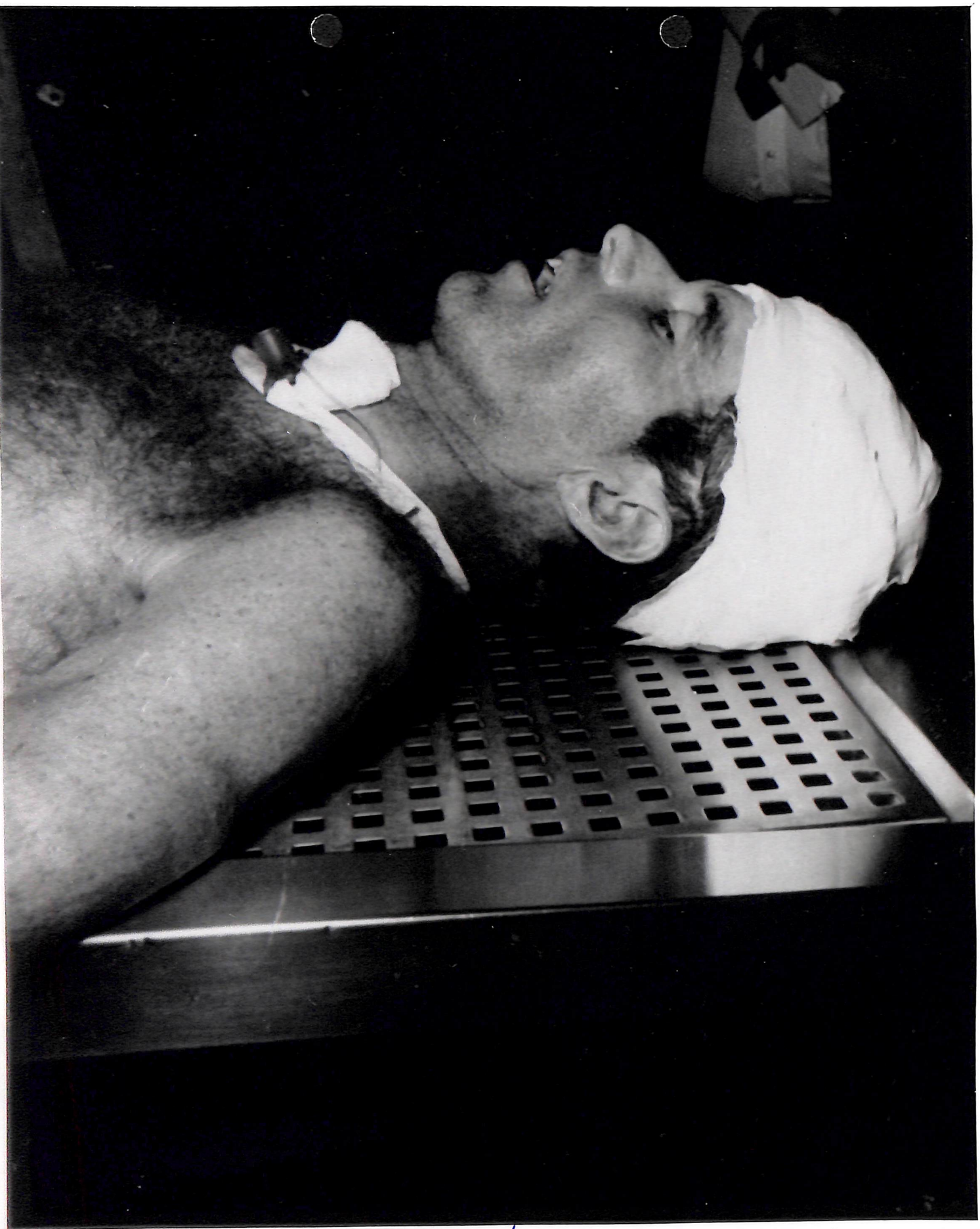

8

10

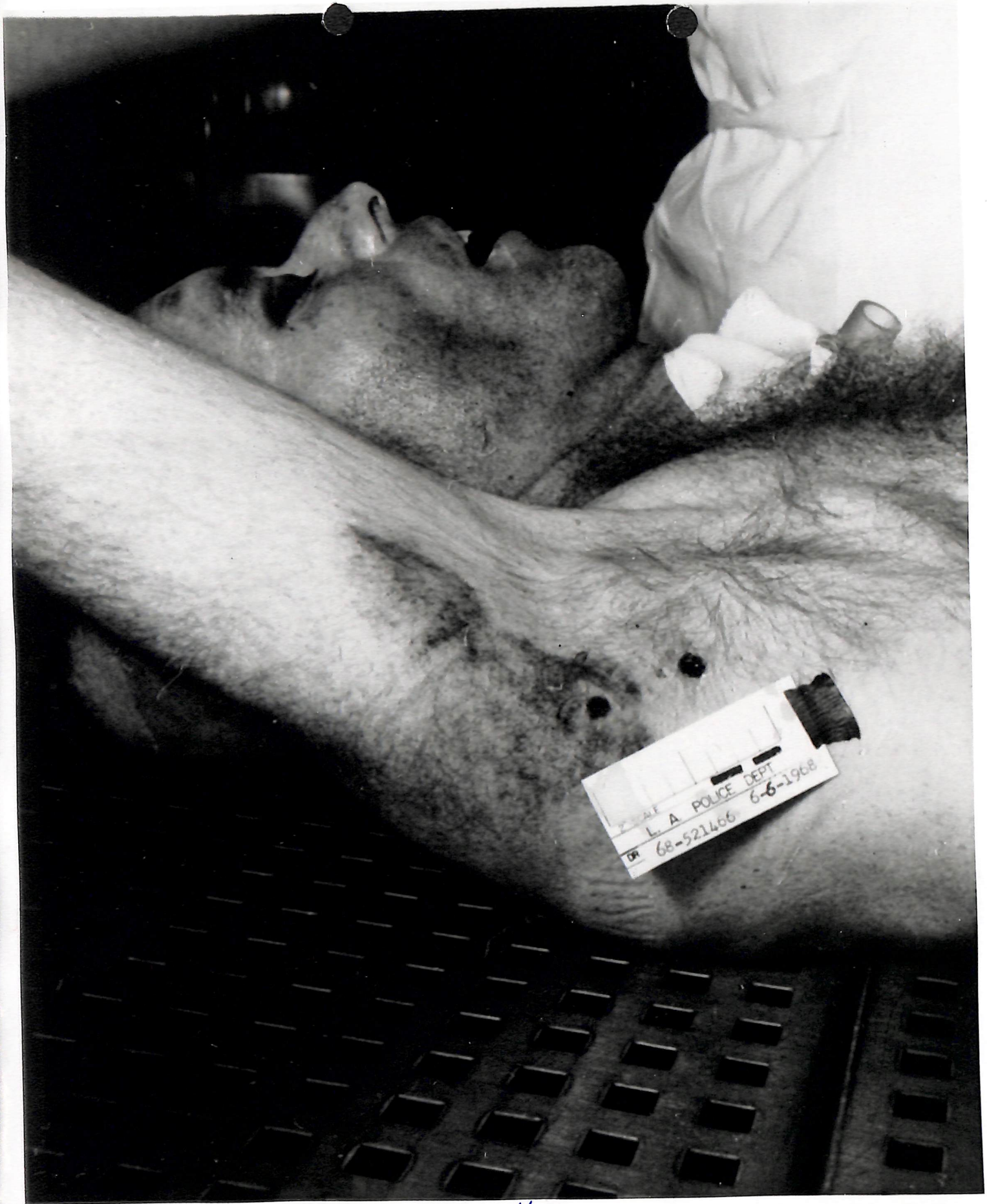
L.A POLICE DEPT
68-521466 6-6-1968

2" SCALE
L A POLICE DEPT
68-521466 6-6-1968

13

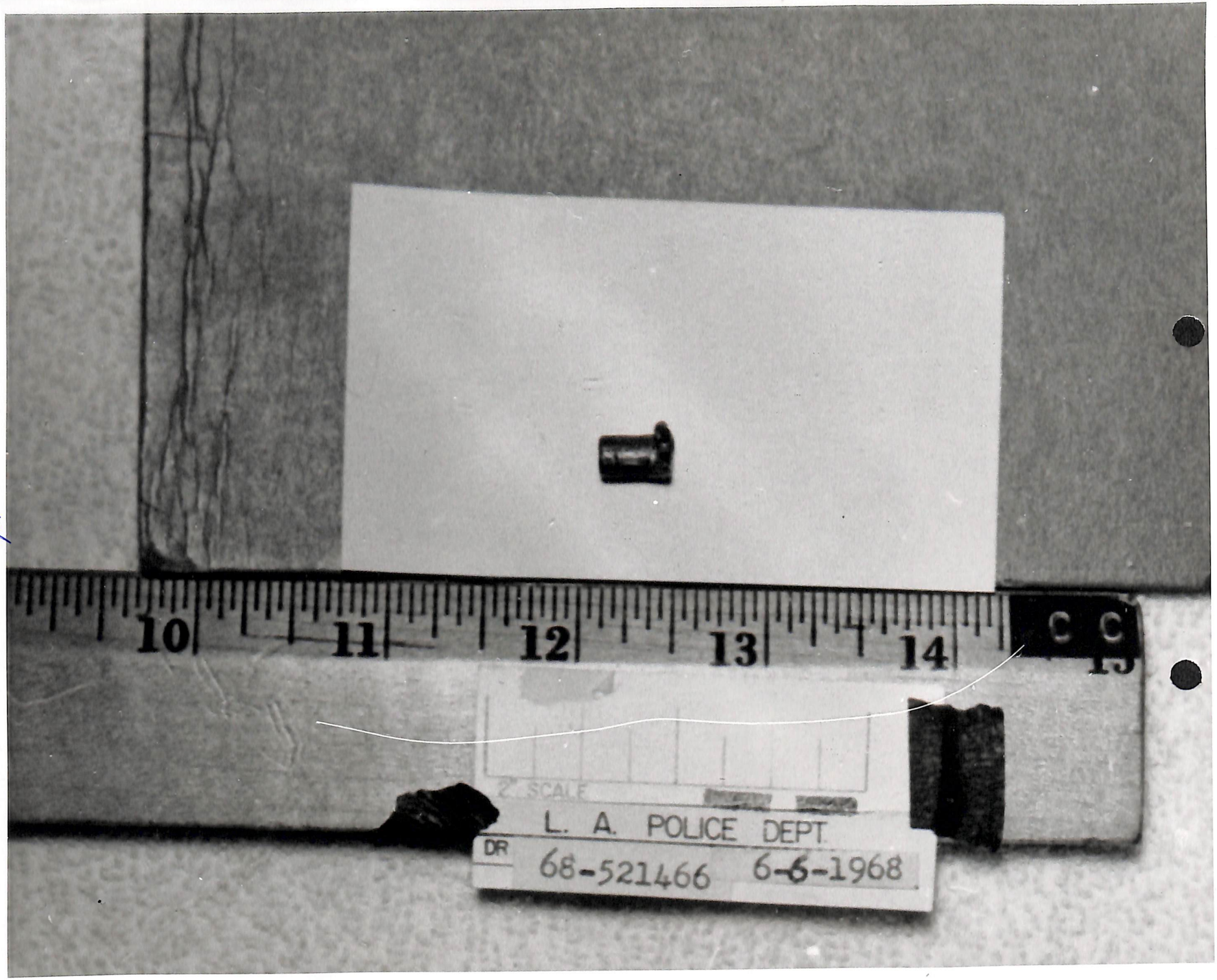
10
11
12
13
14
15
2" SCALE
L. A. POLICE DEPT.
DR 68-521466 6-6-1968

FD-302 (Rev. 4-15-64)

FEDERAL BUREAU OF INVESTIGATION

1

Date 6/8/68

PAUL WERTLAKE, M.D., Pathologist, Good Samaritan Hospital, Los Angeles, California, advised that after the surgery had been performed on Senator ROBERT KENNEDY, he personally, at approximately 6:30 AM on June 5, 1968, removed certain specimens from the Surgery Room to the Pathology Room. Dr. WERTLAKE identified these specimens as bullet fragments, bone particles and bits of tissue from the skull of the victim. Some of the bone particles have bullet fragments adhering to them. The largest bone particle is a bone flap with a burr hole on one side. This was removed to furnish the surgeons an entry into the interior of the head and to relieve intolerable pressure inside the skull. The specimens were all turned over to the coroner. Dr. WERTLAKE advised that a photographer of the Los Angeles Police Department (LAPD) took photographs of these specimens.

On 6/8/68 at Los Angeles, California File # Los Angeles 56-156

by SA VERNON G. BUEGLER/asi Date dictated 6/8/68

This document contains neither recommendations nor conclusions of the FBI. It is the property of the FBI and is loaned to your agency; it and its contents are not to be distributed outside your agency.

1
LA 56-156
TLD/asi

On June 6, 1968, Lieutenant C. F. HUGHES, Rampart Division, Los Angeles Police Department (LAPD), made available to SA EDWARD A. PLEVACK three color photographs showing fragments taken from the head of Senator ROBERT KENNEDY during an operation on June 5, 1968. See Exhibits 15 - 17.

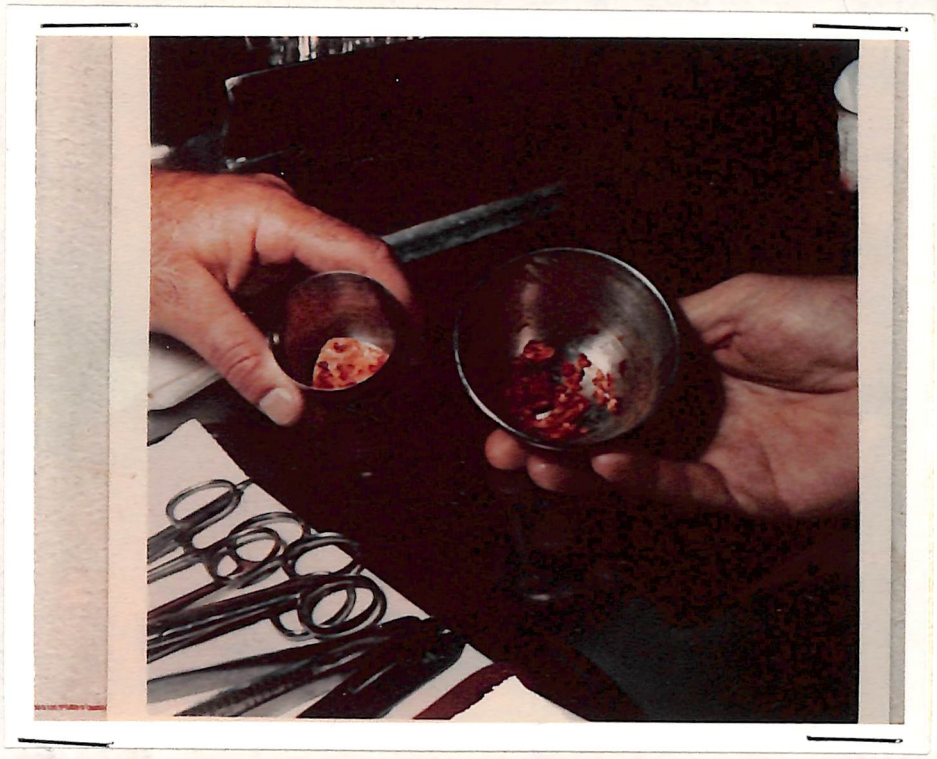

STANDARD SCIENTIFIC

BU 62-587

Los Angeles Report 12/4/68

SIRHAN BISHARA SIRHAN
CIVIL RIGHTS

FD-204 (Rev. 3-3-59)

UNITED STATES DEPARTMENT OF JUSTICE
FEDERAL BUREAU OF INVESTIGATION

Copy to:

Report of: AMEDEE O. RICHARDS, JR.
Date: 12/4/68

Office: Los Angeles, California

Field Office File #: 56-156

Bureau File #: 62-587

Title: SIRHAN BISHARA SIRHAN

Character: CIVIL RIGHTS

Synopsis: On 10/4/68, SIRHAN BISHARA SIRHAN, represented by his attorney, RUSSELL E. PARSONS, appeared before Los Angeles Superior Court Judge RICHARD SCHAUER. Superior Court Judge HERBERT V. WALKER appointed as presiding judge at forthcoming trial of SIRHAN SIRHAN and hearing continued to 10/14/68. SIRHAN SIRHAN appeared before Superior Court Judge WALKER on 10/14/68, and trial date set for 12/9/68, in Department 107 of Los Angeles Superior Court. During hearing, defense attorney PARSONS made several requests concerning the motion of discovery and all were granted by the court. SIRHAN SIRHAN again appeared before Judge WALKER on 10/22/68, for the purpose of the court to rule on evidence obtained at the SIRHAN SIRHAN residence in Pasadena, California, following the assassination of Senator ROBERT F. KENNEDY. Judge WALKER denied the motion of the defense attorney for the suppression of the evidence obtained in the search. Further proceedings were scheduled for 12/9/68, in Department 107 of Los Angeles Superior Court, Additional members of ROBERT F. KENNEDY staff and news media and additional persons registered as guests at Ambassador Hotel at time of shooting interviewed. None recalled observing SIRHAN SIRHAN in Ambassador Hotel prior to shooting. MILLARD SHEETS, Claremont, California, who

File mh

This document contains neither recommendations nor conclusions of the FBI. It is the property of the FBI and is loaned to your agency; it and its contents are not to be distributed outside your agency.

owned a horse which was kept at Granja Vista Ranch near Norco, California, in 1966 when SIRHAN SIRHAN was employed there, interviewed. Advised SIRHAN SIRHAN was running horse in late September 1966, and either fell or was thrown. SHEETS was first to reach SIRHAN SIRHAN lying on ground and he appeared unconscious and suffering from facial cuts. SIRHAN SIRHAN recovered consciousness in about two minutes and SHEETS remained with him until ambulance came in 15 - 30 minutes. SHEETS returned to Granja Vista Ranch second day after accident and SIRHAN SIRHAN was back at his job. LARRY PETERS, Foreman at R. L. Wheeler Stables at Santa Anita Race Track, advised SIRHAN SIRHAN worked as exercise boy at race track from 11/16-30/67. PETERS recalled SIRHAN SIRHAN as having a superiority complex, and appeared "To be in a fog most of the time". PETERS advised that about 11/25,26/67, SIRHAN SIRHAN was thrown from a horse and was shaken up. PETERS stated SIRHAN SIRHAN came to work the following day appearing to suffer no ill effects from the accident. ALVIN CLARK, refuse and rubbage Collector for city of Pasadena, during period 1967 - 1968 became acquainted with SIRHAN SIRHAN whose home was on CLARK's route. CLARK advised that sometime after the shooting of MARTIN LUTHER KING, SIRHAN SIRHAN told CLARK, a Negro, that he hated all the white people in this country and wished he could do something "real bad" that would hurt them all. At this particular time, SIRHAN SIRHAN commented on CLARK wearing a KENNEDY political button and having a KENNEDY sticker on his truck. CLARK told SIRHAN SIRHAN he was going to vote for Senator KENNEDY for President. SIRHAN SIRHAN alleged said "What are you voting for that son of a bitch for?" CLARK replied that he liked Senator KENNEDY and was the only man who sincerely intended to help the black people of this country. At this time, SIRHAN SIRHAN turned away

and said "Well, I don't agree. I am planning on shooting the son of a bitch". CLARK did not take SIRHAN SIRHAN seriously, and took his remark only as a mark of strong disfavor. Investigation conducted concerning allegation that SIRHAN SIRHAN attended a United States Senate Subcommittee on Indian Education at San Francisco, California in early January 1968, where Senator ROBERT F. KENNEDY had appeared. No information developed that SIRHAN SIRHAN was actually in attendance at this hearing.

- P -

DETAILS:

LA 56-156

TABLE OF CONTENTS

	Page
Prosecutive Action Concerning SIRHAN BISHARA SIRHAN	2
Additional Interviews of Individuals in Area of Shooting	5
A. Members of Staff of Senator ROBERT F. KENNEDY	6
B Representatives of News Media	34
C. Other Individuals at Ambassador Hotel	60
Interviews of Individuals Registered as Guests at Ambassador Hotel During Period June 4-5 1968	95
Background Concerning SIRHAN BISHARA SIRHAN	319
A. Employment	320
B. Associates and Acquaintances	325
Investigation Concerning Alleged Statement Made by JAMES RIDDLE HOFFA Memorial Day, 1967, That He Had a Contract Out on Senator ROBERT F. KENNEDY	327
Investigation Concerning Photograph Taken of Senator ROBERT F. KENNEDY and Others Before KENNEDY's Assassination Which May Include SIRHAN BISHARA SIRHAN	330
Investigation Concerning Allegation that SIRHAN BISHARA SIRHAN Attended Hearing of U.S. Senate Sub-Committee on Indian Education at San Francisco, California, In Early January 1968, Where Senator ROBERT F. KENNEDY Had Appeared	336

TABLE OF CONTENTS

	Page
Miscellaneous	345
Physical Evidence	366

1
LA 56-156
JOS/rem

PROSECUTIVE ACTION
CONCERNING SIRHAN BISHARA SIRHAN

On October 4, 1968, SIRHAN B. SIRHAN appeared in Los Angeles County Superior Court before Judge RICHARD B. SCHAUER. SIRHAN was represented by his attorney, RUSSELL E. PARSONS, and the prosecution was represented by Chief Deputy District Attorney for Los Angeles County LYNN COMPTON and Deputy District Attorneys JOHN HOWARD and DAVID FITTS.

At this hearing, Judge SCHAUER formally appointed Judge HERBERT V. WALKER to be presiding judge at the trial of SIRHAN B. SIRHAN, which will take place in Department 107 of the Los Angeles Superior Court.

Judge SCHAUER advised that two motions are presently pending before the court. One, a motion to suppress evidence obtained during the investigation and the second, a motion for discovery. These motions will be considered by the court at the next appearance of SIRHAN, which has been scheduled for 9:00 AM on October 14, 1968.

The previously scheduled trial date of November 1, 1968, was still in effect as of October 4, 1968; however, PARSONS suggested that a later trial date be considered by the court. He gave as his reasons: (1) The U. S. Supreme Court, in previous decisions, has suggested that in some cases a sequestered jury might have been considered; (2) the month of December 1968, encompasses the Christmas Holidays with all of its activities and includes the New Year's Holidays. PARSONS further suggested that a jury could possibly be impaneled in December 1968, and suggested a trial date of early January 1969. Judge SCHAUER instructed that the foregoing suggestions on the part of PARSONS be made in the form of a motion which could be heard on October 14, 1968. It was agreed between the prosecution and defense that these matters could be taken up at the October 14, 1968, hearing.

On October 14, 1968, SIRHAN B. SIRHAN appeared in the Los Angeles County Superior Court before Superior

Court Judge HERBERT V. WALKER. At this hearing, Defense Attorney RUSSELL E. PARSONS, representing SIRHAN, made several requests concerning the motion of discovery and all of these items were granted by the court. Trial date in this matter was set by Judge HERBERT V. WALKER for December 9, 1968, in Department 107 of the Los Angeles Superior Court. As a sequestered jury is contemplated, selection of jurors will be made at the trial of December 9, 1968, but, in all probability, actual trial will not start until after the holiday season.

On October 22, 1968, SIRHAN B. SIRHAN appeared in Department 107 of the Los Angeles Superior Court before Judge WALKER. The purpose of this appearance was for the court to rule on evidence obtained at the SIRHAN residence in Pasadena, California, following the assassination of the Late Senator ROBERT F. KENNEDY. Los Angeles Police Department Officers and members of SIRHAN's family testified at this hearing and, on completion of the hearing, Judge WALKER denied the motion of the defense attorney for the suppression of the evidence obtained in the search. Further proceedings in this case are scheduled for December 9, 1968, at 9:30 AM, in Department 107, Los Angeles Superior Court, located on the Eighth Floor of the Hall of Justice.

1
LA 56-156
JOS/rem

ADDITIONAL INTERVIEWS OF
INDIVIDUALS IN AREA OF SHOOTING

FD-302 (Rev. 4-15-64)

FEDERAL BUREAU OF INVESTIGATION

Date 10/10/68

Miss TERESA CAROL ASH, 2331 Cathedral Avenue, N.W., Apartment 504, Washington, D.C. (WDC), was interviewed at her place of employment, Southern Political Education Action Committee, 128 C Street, N.E., Apartment 42, WDC.

Miss ASH related she had actively worked in California during the primary campaign of Senator ROBERT KENNEDY and she was in Los Angeles at the time that Senator KENNEDY was shot. She stated that she and three other girls assigned to the campaign had been registered at the Ambassador Hotel but that sometime prior to election day, June 4, 1968, they were transferred to the Chancellor Hotel, Los Angeles, to make room for newsmen at the Ambassador Hotel.

Miss ASH stated that during the day of June 4, 1968, she worked at the Kennedy Wilshire Boulevard Headquarters from early morning until approximately 7 p.m. She and other workers then went to the Ambassador Hotel to await a statement from Senator KENNEDY. She went to the ballroom (Embassy Room). The ballroom was hot and crowded and ASH went with some of her friends to the Palm Bar in the Ambassador Hotel to await a statement by Senator KENNEDY. They remained at the bar until approximately 11:45 p.m. on June 4, 1968, then went to the Chancellor Hotel where they ate dinner. They learned while eating dinner that Senator KENNEDY had been shot.

Miss ASH stated that during the evening of June 4, 1968, she was with the following individuals at the Ambassador Hotel and Chancellor Hotel in Los Angeles:

WALTER SHERIDAN, who is employed by National Broadcasting Company, WDC.

THERESA WALSTON, who is employed by Lord and Taylor Department Store, WDC.

8

On 10/1/68 at Washington, D.C. File # WFO 173-135

by SA ROBERT W. DAWSON:js Date dictated 10/7/68

This document contains neither recommendations nor conclusions of the FBI. It is the property of the FBI and is loaned to your agency; it and its contents are not to be distributed outside your agency.

KATIE MURPHY, school teacher at Boston and residing Tremont on the Common Tremont Street, Boston, Massachusetts.

RICHARD COLEMAN, an attorney at Los Angeles, California, and probably residing at Santa Monica, California.

Miss ASH stated that she spent most of the evening with WALSTON, MURPHY and COLEMAN and that SHERIDAN had spent a portion of his time in arranging for a band at the Ambassador Hotel.

Miss ASH observed a photograph of SIRHAN B. SIRHAN and stated that she had no recollection of seeing SIRHAN at any time in Los Angeles.

FD-302 (Rev. 4-15-64)

FEDERAL BUREAU OF INVESTIGATION

Date 10/24/68

1

H. RICHARD CHEW, 1419 North Courthouse Road, Arlington, Virginia, telephonically furnished the following information:

He advised that on June 4, 1968, he was a member of the late Senator ROBERT F. KENNEDY's staff and was accompanying Senator KENNEDY on his campaign tour at Los Angeles, California.

Mr. CHEW stated that he was registered at the Ambassador Hotel and had occasion to enter the Embassy Ballroom twice during the day that Senator KENNEDY was shot and killed. He stated that he had no information concerning a possible conspiracy, nor did he know SIRHAN B. SIRHAN. CHEW advised that he does not recall observing SIRHAN at any time while he, CHEW, was in the Embassy Ballroom. CHEW stated that he was not personally in the Ballroom at the time Senator KENNEDY was shot.

CHEW further advised that he had no additional information to furnish.

8

On 10/18/68 at AT ALEXANDRIA, VIRGINIA File # RICHMOND 62-2248
LOS ANGELES 56-156

by SA RICHARD D. BATISTE, Jr.: prj Date dictated 10/22/68

This document contains neither recommendations nor conclusions of the FBI. It is the property of the FBI and is loaned to your agency; it and its contents are not to be distributed outside your agency.

FD-302 (Rev. 4-15-64)

FEDERAL BUREAU OF INVESTIGATION

Date 10/7/68

1

GARY WAYNE DOTTERMAN, 1311 South Baltimore, Tulsa, Oklahoma, furnished the following information.

DOTTERMAN left Tulsa, Oklahoma, on May 25, 1968, for Los Angeles, California, driving his personal car, and arrived in Los Angeles on May 27, 1968.

He stayed at the Ambassador Hotel in a suite rented by the late Senator ROBERT F. KENNEDY for two days and then officially checked into the hotel and was assigned a room.

DOTTERMAN traveled to Los Angeles as a volunteer advance man, working under JERRY BRUNO. BRUNO was on the KENNEDY staff. DOTTERMAN received no pay for this position.

On June 5, 1968, DOTTERMAN was in the Embassy Room of the Ambassador Hotel on the platform from which the late Senator KENNEDY was speaking. DOTTERMAN was attempting to hold back the crowd from the platform. At the conclusion of the KENNEDY speech, DOTTERMAN followed KENNEDY to the curtains which separate the Embassy Room from the kitchen area of the hotel. At the curtains, DOTTERMAN stopped to assist in holding back the crowd. Approximately 30 seconds later, DOTTERMAN heard several loud "pops", people screaming and other loud noises.

He did not witness the shooting of KENNEDY. He did assist, along with several others, an ABC newsman who had been shot in the leg to a taxicab. DOTTERMAN checked out of the Ambassador Hotel on June 6, 1968, thereafter returning to Tulsa, Oklahoma.

He is not acquainted with SIRHAN B. SIRHAN. The first and only time he saw SIRHAN was when the police were removing SIRHAN from the Ambassador Hotel after the shooting.

DOTTERMAN stated that he had no information concerning the existence of a possible conspiracy in the shooting and killing of the late Senator ROBERT F. KENNEDY.

S

On 10/4/68 at Tulsa, Oklahoma File# Oklahoma City 65-1275
Los Angeles 56-156

by SA GEORGE B. HAFNER:ow Date dictated 10/4/68

This document contains neither recommendations nor conclusions of the FBI. It is the property of the FBI and is loaned to your agency; it and its contents are not to be distributed outside your agency.

The following descriptive data was obtained by observation and interview:

Name	GARY WAYNE DOTTERMAN
Race	White
Sex	Male
Birth	[redacted] at Tulsa, Oklahoma PII
Height	6'
Weight	220 pounds
Hair	Brown
Eyes	Hazel
Employment	Newspaper Printing Corporation, "Tulsa World," Tulsa, Oklahoma
Current residence	1311 South Baltimre, Tulsa, Oklahoma

FD-302 (Rev. 4-15-64)

FEDERAL BUREAU OF INVESTIGATION

Date 10/3/68

1

Mr. DONALD (DANIEL) JOSEPH DOWD, who resides at 69 Hale Street, West Springfield, Massachusetts, was interviewed at the New England Regional Commissions Office, Post Office Building, Post Office Square, Boston, Massachusetts, and furnished the following information:

Mr. DOWD stated he flew from Boston, Massachusetts, and arrived in Los Angeles, California, on May 11, 1968, at approximately 7:30 p.m. Upon arriving in Los Angeles, he checked into the Ambassador Hotel, and the following day met with TONY AKERS, the former Ambassador to New Zealand, who was one of the men in charge of field operations in the Los Angeles area of Southern California during the campaign of Senator KENNEDY. He also met with STEVE SMITH, Senator KENNEDY's campaign manager and brother-in-law. From May 12, 1968, through June 4 and 5, 1968, DOWD worked with Mr. AKERS and Mr. SMITH in organizing the Senator's campaign. According to DOWD, everything ran smoothly. He stated he could recall one incident which occurred in the hotel parking lot, which indicated to him the atmosphere of hate for Senator KENNEDY and the KENNEDY campaign. He stated that each morning the campaign posters, which were on the cars being utilized by the campaign people, were found to be ripped off of the cars and each day they needed to be replaced. As stated above, Mr. DOWD advised there appeared to be an atmosphere of hate around the hotel parking lot; however, he could not give a specific description of it and could not identify any individual responsible for the tearing off of the posters. He stated that the incidents may not mean anything but it appeared rather strange to him that acts such as these should occur so close to the Senator and campaign headquarters.

On Sunday night, June 2, 1968, while in the Coconut Grove, Mr. DOWD noticed an individual in back of the stage whomno one recognized and who refused to move from the area when requested to do so by KAY HACKET, who was one of POLLY FITZGERALD's girls on the

11

On 9/26/68 at Boston, Massachusetts File # BOSTON 56-74

by SA JAMES F. LINK/car Date dictated 10/1/68

This document contains neither recommendations nor conclusions of the FBI. It is the property of the FBI and is loaned to your agency; it and its contents are not to be distributed outside your agency.

Hostess Committee. According to Mr. DOWD, Mrs. HACKET asked this individual to move and when he would not leave the area, she asked GENE DELLEA, another of the campaign workers, for assistance. Mr. DELLEA, who was on the opposite side of the stage, crossed and came to Mr. DOWD and told him of the incident. DOWD stated that he advised Mr. DELLEA not to fool around with the individual but to call a policeman. Mr. DELLEA returned to the opposite side of the stage and found that this individual was gone. DOWD stated he saw the same individual again a few minutes later and that this time he was talking to two nuns.

On Tuesday evening, June 4, 1968, DOWD stated he saw this same man again roaming around the Embassy Room. He last saw this individual around 10:00 p.m., June 4, 1968. He did not notice if this individual had a pass or identification which would allow him to enter the Embassy Room. DOWD stated there was much confusion, much noise, and many people in the area and it was very difficult to attempt to keep any one person from the Embassy Room. DOWD advised he had no reason to suspect this individual other than the fact that he "looked like a hood." He stated he might have been another of the campaign workers although he did not see him prior to June 2, 1968. DOWD further stated he (DOWD) entered the Embassy Room on one occasion through a door in back of the television cameras. This door was accessible from the restaurant area and was apparently unguarded. He stated in view of the fact that he entered this door on two or three different occasions, it was possible this individual could have gained entrance to the Embassy Room the same way.

Mr. DOWD furnished the following physical description of the man:

Nationality:	Possibly Greek, Italian, or South American extraction
Age:	52-53
Hair:	Dark, receding
Build:	Stocky
Weight:	230-240
Height:	5'8" of 5'9"

Clothes: Wore a dark suit, possibly black, on both occasions when seen by DOWD

Mr. DOWD stated that Mr. GENE DELLEA of Pittsfield, Massachusetts, and Mr. JOSEPH SCANLON, Assistant to Congressman ST. GERMAIN at Providence, Rhode Island, could possibly have more information concerning the individual described above.

Mr. DOWD was shown a photograph of SIRHAN B. SIRHAN and advised that at no time during the campaign did he ever see SIRHAN B. SIRHAN or hear his name mentioned.

Mr. DOWD stated at the time of the shooting of Senator KENNEDY he was in the Embassy Room standing immediately in front and below the television cameras, which were located to the right rear of the Embassy Room, adjacent to the restaurant. He stated the television cameras had been off for approximately five minutes and that many of the people in the Embassy Room had started to leave. He stated he became aware of much confusion toward the serving kitchen area and was advised very shortly that Senator KENNEDY had been shot. He said he received this information from one of the television network employees. DOWD stated he could not get across the Embassy Room so he left the room by the door mentioned above, which was located behind the television cameras. He stated he ran through the restaurant and into the hotel lobby to call a doctor. He said the telephone operator in the hotel advised him that a doctor had already been summoned. He returned to the hotel lobby where he found POLLY FITZGERALD in the lobby and attempted to get her out of the crowd. He stated at the same time an individual, whom he later learned was SIRHAN B. SIRHAN, was being escorted through the lobby by 10 or 12 policemen in uniform, heading down toward the street.

Mr. DOWD stated he went with Mrs. FITZGERALD first to her own suite and then to Senator KENNEDY's suite on the fifth floor of the hotel to check on the Senator's children. He stated the children were not there and that Mrs. FITZGERALD then asked him to take her to the hospital where they had taken Senator KENNEDY. Mr. DOWD stated they arrived at the hospital at approximately 2:15 a.m.

on June 5, 1968, and remained there the rest of the night. Mr. DOWD stated he got a later flight from Los Angeles to Boston and arrived back in Massachusetts on June 5, 1968.

The following background information and description of Mr. DOWD was obtained through interview and personal observation:

Name:	DONALD (DANIEL) JOSEPH DOWD
Address:	69 Hale Street West Springfield, Massachusetts
Date of birth:	[redacted] PII
Place of birth:	Holyoke, Massachusetts
Height:	5'10"
Weight:	165
Hair:	Brown
Eyes:	Brown
Scars and marks:	None
Social Security:	[redacted] PII
Air Force Serial:	#111-081-68
Parents:	EDWARD J. and NORA M. DOWD Springfield, Massachusetts (separated)

DOWD stated he moved to Springfield, Massachusetts, and now resides in West Springfield, where he has lived since returning from the Air Force in 1946. He stated he served in the Air Force from 1942 until discharge in 1946. He attended Cathedral High School in Springfield, Massachusetts, and did not attend college. He stated he resides with his wife, PHOEBE M. DOWD, nee SERRENTINO, and one child, a daughter DEBORAH, age 15. He stated he was formerly employed in the family business in Springfield, Massachusetts, from 1947 until 1962. From 1962 through 1965 he worked as

a consultant in the Department of Public Works, Northampton, Massachusetts. From 1965 until 1968 he was employed with the Post Office Department as Assistant to the Regional Director, Boston, Massachusetts. He stated he is currently employed as Liaison Man in Regional Operations for the New England Regional Commission. This is an organization to improve economic conditions in the New England area.

FD-302 (Rev. 4-15-64)

FEDERAL BUREAU OF INVESTIGATION

Date 9/26/68

JAMES CHARLES EVERS, also known as Charles Evers, Negro male, Field Director, Mississippi Chapter of the National Association for the Advancement of Colored People (NAACP), was contacted at the NAACP Office, 1072 Lynch Street, Jackson, Mississippi. Mr. EVERS was advised of the identities of the interviewing Agents and of the nature of the inquiry.

He advised in the Spring of 1968 he was appointed Co-chairman of the Robert F. Kennedy for President Committee in Mississippi. He also campaigned for Senator ROBERT F. KENNEDY in the State of California during part of May and the first week of June, 1968. While in Los Angeles, California, campaigning for the late Senator KENNEDY Mr. EVERS said he resided in the Ambassador Hotel in Los Angeles. He said during the victory rally for the late Senator KENNEDY held in the Embassy Ballroom on the late evening of June 4, 1968, he was in the vicinity of the television cameras at the time Senator KENNEDY left the hall to go through the serving kitchen to another room near the Embassy Room. He said he heard a loud "pop" and saw the commotion of people going toward the serving kitchen; however, he was not in a position to observe the late Senator KENNEDY being shot or the assassin shooting him.

Mr. EVERS said he has observed photographs of the alleged assassin, SIRHAN B. SIRHAN, in many magazines, newspapers and on television and to his knowledge he had never seen SIRHAN prior to seeing his picture in various media after Senator KENNEDY was assassinated.

Mr. EVERS said he cannot recall seeing SIRHAN in the Ambassador Hotel on the night of June 4, 1968, or

On 9/26/68 at Jackson, Mississippi File # Jackson 56-94

by SA THOMAS FITZ PATRICK & SA HAROLD M. RATCHFORD:TF/pdb Date dictated 9/26/68

This document contains neither recommendations nor conclusions of the FBI. It is the property of the FBI and is loaned to your agency; it and its contents are not to be distributed outside your agency.

on any previous date. He does not know SIRHAN and does not know anyone who knows SIRHAN.

Mr. EVERS said no information has come to his attention concerning any possible conspiracy regarding the assassination of Senator KENNEDY.

Mr. EVERS said after Senator KENNEDY was assassinated he remained in Los Angeles until the body was removed to New York and then to Washington. He attended the funeral ceremonies in New York and Washington immediately after leaving Los Angeles.

Mr. EVERS noted that while in the Ambassador Hotel in Los Angeles he was registered in a room by himself; however, he spent quite a bit of his time while at the hotel in the Senator Kennedy suite at the hotel.

FD-302 (Rev. 4-15-64)

FEDERAL BUREAU OF INVESTIGATION

1. Date 10/28/68

ROBERT FITZGERALD, 15 Spafford Road, Milton, Massachusetts, employed at Boston Safe Deposit Company, 100 Franklin Street, Boston, advised he is a cousin of the late Senator ROBERT F. KENNEDY. He stated he was in the "Kennedy team" in various states in the 1968 presidential campaign and had spent some time in Los Angeles, California.

He stated, however, he was in San Francisco, California, with Senator EDWARD M. KENNEDY on June 5, 1968 and for about one week prior to that date.

FITZGERALD stated he had no first-hand knowledge concerning the assassination of Senator ROBERT F. KENNEDY and he was unable to identify the photographs of SIRHAN SIRHAN as anyone he had ever seen previously.

On 10/21/68 at Boston, Massachusetts File# Boston 44-646

by SA JAMES E. HARVEY/cam Date dictated 10/23/68

This document contains neither recommendations nor conclusions of the FBI. It is the property of the FBI and is loaned to your agency; it and its contents are not to be distributed outside your agency.

FD-302 (Rev. 4-15-64)

FEDERAL BUREAU OF INVESTIGATION

Date November 18, 1968

Mr. Robert Flug, 304 East 90th Street, New York, New York, telephone number 427-8091, stated that he was a member of Senator Robert Kennedy's campaign staff in Los Angeles, California and that on the evening of June 4 - 5, 1968, he was in the Ambassador Hotel, Los Angeles, California.

During the latter part of Senator Kennedy's speech, Flug entered the Embassy room through the kitchen which was the area in which Senator Kennedy was later shot. Flug noticed nothing undue.

At the end of Senator Kennedy's speech and after Senator Kennedy had departed the Embassy room, Flug was in the Embassy room near a door that went toward the kitchen. While there a lady ran into the Embassy room. She was bleeding and it appeared as though the blood was coming from her head. Flug and another male, who he does not know, tried to shield this lady, who was then on a table in the Embassy room, from the crowd which was in panic.

People were trying to get a doctor for the lady. Flug stayed with her for a period of time. He then went to the podium and tried to control the crowd. He stayed on the podium until the police arrived.

Flug did not see or hear the shooting. He did not see Senator Kennedy after he left the Embassy room. At one moment he saw police carrying a male from the immediate area of the Embassy room. He learned later that this was probably Sirhan Sirhan. Flug did not see Sirhan Sirhan other than at that time.

19

On 11/18/68 at New York, New York (telephonically) File # NY 44-1640

by SA Francis L. Cashin/fc Date dictated 11/18/68

This document contains neither recommendations nor conclusions of the FBI. It is the property of the FBI and is loaned to your agency; it and its contents are not to be distributed outside your agency.

FD-302 (Rev. 4-15-64)

FEDERAL BUREAU OF INVESTIGATION

Date 10/23/68

1

NORMAN JACQUES, Rhode Island State Senator, advised that he is presently residing at the junction of Great Road and Wilbur Road in Lincoln, Rhode Island. He stated that he unsuccessfully ran for a congressional seat during the past primary election in the State of Rhode Island. He stated that on June 4 and 5, 1968, he was in the Embassy Ballroom of the Ambassador Hotel in Los Angeles, California. Mr. JACQUES stated that he was not altogether sure on the exact date of the shooting of Senator ROBERT KENNEDY but knew that it was on a Tuesday night. He stated that he was in the Embassy Ballroom with all of the other workers of the KENNEDY contingent awaiting the arrival of ROBERT KENNEDY who was scheduled to give a short address on his successful results of the California primary election. He stated that he was close to the stage located in the Embassy Ballroom and was located on the righthand side of the stage platform which is the opposite way from which Senator KENNEDY departed and was subsequently shot.

JACQUES observed the diagram which appeared in the "Los Angeles Times" on June 6, 1968, and pointed to the stage area of the diagram and indicated that he was located on the lefthand side of the stage from the audience, which would be the righthand side of the speaker's podium. He stated that he was located at this position and that he observed Senator KENNEDY after he addressed his campaign workers in the Embassy Ballroom, start off the stage to the Senator's right and then apparently the Senator decided against going off into the crowd and shaking hands and turned and departed leaving the stage from his lefthand side and then on into the area that contained the kitchen and where he was then shot.

Mr. JACQUES stated that he did not observe anything of an unusual nature with regards to the individuals seated in and around the Embassy Ballroom. He stated that the persons in the room were quite jubilant and that people were singing and cheering on Senator KENNEDY prior to his arrival on the stage and as he departed. He stated that

On 10/16/68 at Warwick, Rhode Island File # Boston 56-73

by SA MARTIN P. CONLEY/alb Date dictated 10/16/68

This document contains neither recommendations nor conclusions of the FBI. It is the property of the FBI and is loaned to your agency; it and its contents are not to be distributed outside your agency.

he did not observe any individual ~~which~~ he could consider suspicious in the Embassy Ballroom. He noted that the security forces in the hotel were quite lax inasmuch as almost anyone could gain entry into the Embassy Ballroom.

Mr. JACQUES stated that just prior to Senator KENNEDY's entrance onto the stage he looked behind the curtain which was located immediately to the rear of the stage and observed two individuals there. One he described as a Negro in his twenties who was dressed in an institutional type of jacket with a white male dressed in a similar type of attire. He stated that he surmised that both of these individuals were part of the hotel staff and were working there in some type of capacity.

Mr. JACQUES stated that he did meet someone from Rhode Island who had a camera and was walking around the area taking photographs of the various members of the KENNEDY contingent and he stated that this individual followed Senator KENNEDY as he departed from the stage onto the area where he was later shot. He stated that he could not recall the individual's name but stated that he was some type of reporter connected with the radio station WEAN.

Mr. JACQUES stated that he could not recall specifically who he was with in the hall at the time but noted that he was associating himself with the Young Professionals for KENNEDY, which made up a large portion of the group at the victory party at the Embassy Ballroom at that time. He stated that he was with a schoolteacher from California and he spent all of his time with her but could not recall her name.

The following is a description of Mr. JACQUES secured from observation and interview:

Name:	NORMAN JACQUES
Sex:	Male
Race:	White
Date of Birth:	

PII

BS 56-73

Place of Birth:	Pawtucket, Rhode Island
Height:	5 feet 7 inches
Weight:	138 pounds
Hair:	Black
Eyes:	Brown
Residence:	Great Road and Wilbur Road Lincoln, Rhode Island
Occupation:	State Senator

FD-302 (Rev. 4-15-64)

FEDERAL BUREAU OF INVESTIGATION

Date 10/28/68

1

Miss ADRIENNE R. LEIB, Assistant Press Secretary to the Mayor of Cleveland, Ohio, advised that she was a member of the Senator ROBERT F. KENNEDY Campaign Staff and was at the Ambassador Hotel, Los Angeles, California, the night of June 4-5, 1968, when Senator KENNEDY was killed.

Miss LEIB volunteered the following information regarding an incident which occurred the night before the assassination and which she brought to the attention of other staff members and the manager of the Ambassador Hotel after the assassination. She admitted having a "wild imagination" and said she did not know if the incident had any connection with the assassination.

She reported that at approximately 1:00 a.m. on June 4, 1968, after she and her roommate, Miss TAMSEN BREDVOLD, had gone to sleep, the telephone rang. Her roommate answered the phone. The caller was a man, whose name Miss LEIB does not recall. He identified himself as a newsman and said he had just arrived at the hotel. He said he needed a shave before the KENNEDY party arrived and wanted to know if he could borrow a razor. Miss BREDVOLD told the caller that they did not have a razor. The man seemed persistent and said he could come up to their room for the razor. He was again told that they did not have a razor and was asked by Miss BREDVOLD why he did not call a man to borrow a razor. The caller said someone downstairs had suggested he call their room. The conversation with this man then ended.

The next morning, June 4, 1968, there was a discussion downstairs in the hotel between the hotel manager and members of the KENNEDY staff concerning this man, who had represented himself to the hotel as a member of the KENNEDY staff and who had made numerous long distance telephone calls during the night and charged them to the KENNEDY party. The manager was informed by members of the KENNEDY staff that this man was not one of them. The hotel manager then began to check on this man

---

On 10/24/68 at Cleveland, Ohio File # Cleveland 175-16

by SA WILLIAM C. BELLINGER/clo Date dictated 10/28/68

This document contains neither recommendations nor conclusions of the FBI. It is the property of the FBI and is loaned to your agency; it and its contents are not to be distributed outside your agency.

and learned that he had already "skipped out" without paying for his hotel room or the telephone calls.

Following the assassination of Senator KENNEDY, Miss LEIB recalled the above incident and wondered if it had any connection with the assassination. In considering this possibility, she observed that the room she and Miss BREDVOLD shared at the Ambassador Hotel was one of four which opened onto a lower roof of the hotel. The room was believed to be on about the fourth floor. She said it was possible for a person to walk out onto the roof and look down on the entrance of the hotel.

Miss LEIB said she was curious as to why the above mentioned man called their room, and if he had called any of the other rooms which had access to the roof. This was mentioned to the management, who then contacted the occupants of these other rooms and learned that none of them were in their rooms at 1:00 a.m. on the morning of June 4, 1968. Because of this, Miss LEIB surmised that the man called their room because it was the only one whose occupants were available and through which he would have access to the roof overlooking the entrance.

Miss LEIB said another reason why the above incident appeared strange to her was the fact that the caller said he wanted to shave before the KENNEDY party arrived; when, in fact, Senator KENNEDY and his party arrived earlier in the evening at the hotel, and were in their rooms by 11:00 p.m. that evening. This man also told her roommate when he called that he was a newsman, but he told the hotel management that he was with the KENNEDY staff. Miss LEIB felt that there was something mysterious about this man because no one seemed to know anything about him.

In connection with the assassination itself, Miss LEIB said she was in the Embassy Room standing near the television cameras when the shooting occurred, but

she did not witness the shooting, nor did she hear the shots. She learned of the shooting moments later during the confusion when everyone was asked to leave the room. At this point, she left the Embassy Room and returned to her room in the hotel.

Miss LEIB said she did not know SIRHAN B. SIRHAN, and did not recognize his photograph as anyone she had seen around the hotel.

Miss LEIB again referred to her "wild imagination", and said she had no information whatsoever that the man referred to above was actually involved in the assassination. She said she was relating this incident for whatever value it might be to the investigative authorities.

Miss LEIB stated that her roommate, Miss TAMSEN BREDVOLD, was not a member of the KENNEDY staff, but was visiting in Los Angeles at the time and they roomed together at the Ambassador Hotel. At the present time, she and Miss BREDVOLD share an apartment at the Chesterfield Apartments, 1801 East 12th Street, Cleveland, Ohio. She thought perhaps Miss BREDVOLD would recall the name of this man that made the above mentioned call.

Miss LEIB was also unable to recall the name of the hotel manager, but said he had a Swedish name and was tall with light colored hair.

FD-302 (Rev. 4-15-64)

FEDERAL BUREAU OF INVESTIGATION

1

Date 11/12/68

Mr. BART HACHIGAN, Credit Manager, Ambassador Hotel, Los Angeles, said that based on personal knowledge and check of logical records he could not identify any person who had made claims of being with the Senator ROBERT F. KENNEDY Campaign Party on June the Fourth 1968, who had left the hotel without paying his bill or having made a number of long distance phone calls which he charged to the Kennedy Party. His check included all the "skips" who left the hotel around June 4, 1968. He would be the hotel employee who would have the responsibility of recording and attempting the collections of all hotel "skip" cases.

It was suggested that FRANS STALPER, Resident Manager, be contacted as he handled all reservations made for the Kennedy Party, June 4, 1968.

On 11/7/68 at Los Angeles, California File # Los Angeles 56-156

- 25a -

by SA LESLIE F. WARREN/dp Date dictated 11/8/68

This document contains neither recommendations nor conclusions of the FBI. It is the property of the FBI and is loaned to your agency; it and its contents are not to be distributed outside your agency.

FD-302 (Rev. 4-15-64)

FEDERAL BUREAU OF INVESTIGATION

1

Date 11/12/68

Mr. FRANS STALPERS, Resident Manager, Ambassador Hotel, Los Angeles, California, advised he had handled the reservations of the Senator ROBERT F. KENNEDY Campaign Party at the hotel June 4, 1968. He had no knowledge of any person making a number of long distance phone calls, charging them to the Kennedy party and then leaving the hotel without paying his bill. He felt if such occurred, it would have come to his attention.

LUCY SALINGER and DE DE SMITH had made the arrangements for the Kennedy party at the hotel on June 4, 1968, and they nor any other member of the Kennedy party had made any such complaints to him or to anyone else in the hotel to his knowledge.

On 11/6/68 at Los Angeles, California File # Los Angeles 56-156

- 25b -

by SA LESLIE F. WARREN/dp Date dictated 11/8/68

This document contains neither recommendations nor conclusions of the FBI. It is the property of the FBI and is loaned to your agency; it and its contents are not to be distributed outside your agency.

FD-302 (Rev. 4-15-64)

FEDERAL BUREAU OF INVESTIGATION

Date November 18, 1968

JOHN R. LEWIS, 361 Chelsea Circle, N.E., former residence 3670 Gordon Road, Atlanta, Georgia, was interviewed at his place of employment with Southern Regional Council, 5 Forsyth Street, Atlanta, Georgia, and he furnished the following information.

LEWIS advised that he was formerly associated with the Student Nonviolent Coordinating Committee in Atlanta and was presently the director for the Committee Organization Project of the Southern Regional Council. LEWIS stated that at some unrecalled time during ROBERT KENNEDY'S Presidential Campaign he was asked by EARL GRAVES of BOBBY KENNEDY'S New York State Campaign staff to assist KENNEDY in his campaign.

LEWIS advised that he accompanied ROBERT KENNEDY to the Oregon Primaries and on May 29, 1968, traveled to Los Angeles as a member of KENNEDY'S staff where he performed speaking engagements on behalf of KENNEDY in various communities in the Los Angeles area.

LEWIS stated that on the night of June 4, 1968, he was one of many KENNEDY supporters who was taking part in the activities at the victory celebration in the ballroom at the Ambassador Hotel.

He stated that while in the ballroom he received a call from a Mrs. JOAN BRADEN of the KENNEDY staff requesting that he join KENNEDY and his family and friends in the KENNEDY suite. LEWIS advised that he was also registered at the Ambassador Hotel. He stated that after receiving the request from Mrs. BRADEN he went to the KENNEDY suite where he conferred with the KENNEDY family and friends and spoke to Senator KENNEDY prior to KENNEDY'S departure to the ballroom to make his victory speech. He

On 11/12/68 at Atlanta, Georgia File # Atlanta 44-2412

SA JAMES J. ROSE
SA RICHARD E. FUGATT JJR:mdl

by Date dictated 11/18/68

This document contains neither recommendations nor conclusions of the FBI. It is the property of the FBI and is loaned to your agency; it and its contents are not to be distributed outside your agency.

stated that Senator KENNEDY prior to leaving the suite requested that he remain in the suite with KENNEDY'S family and advisors until after the victory speech.

LEWIS stated that he remained in the suite after Senator KENNEDY left and observed the following activity and the subsequent television broadcast of the events prior to Senator KENNEDY'S assassination. LEWIS advised that he had no first hand knowledge of the events surrounding Senator KENNEDY'S assassination and could offer no further information in this matter.

LA 56-156

A characterization of the Student Nonviolent Coordinating Committee is attached hereto:

1

APPENDIX

STUDENT NONVIOLENT COORDINATING COMMITTEE

The Student Nonviolent Coordinating Committee (SNCC), headquartered at 360-362 Nelson Street, S. W., Atlanta, Georgia, is a nonmembership organization, which was born out of the sit-in movement that erupted across the South beginning in 1960.

Today SNCC identifies itself as an organization in the revolutionary vanguard. It advocates that to be successful it is necessary to develop a revolutionary ideology and revolutionary program.

According to SNCC, the year 1967 marked a historic milestone in the struggle for the liberation of black people in the United States and the year that revolutionaries throughout the world began to understand more fully the impact of the black movement. SNCC declared that "liberation will come only when there is final destruction of this mad octopus--the capitalistic system of the United States with all its life-sucking tentacles of exploitation and racism that choke the people of Africa, Asia, and Latin America. The realities of black life, together with the recognition instilled in SNCC workers forced its members to further popularize the legitimacy of self-defense and rebellions when oppression became too great".

From May, 1966, until May, 1967, STOKELY CARMICHAEL was National Chairman of SNCC. As of July, 1968, CARMICHAEL resided in Washington, D.C., where he was affiliated with SNCC and active as temporary chairman of a black coalition group. In May, 1967, CARMICHAEL was replaced by HUBERT GEROID BROWN, commonly known as H. Rap Brown, who served until June, 1968.

In June, 1968, at the Staff and Central Committee meeting of SNCC held in Atlanta, Georgia, it was decided to restructure the organization by equalization of responsibility by creating ten deputy or vice chairmanships. The primary purpose for this change is to take law enforcement pressure off any single individual.

APPENDIX

FEDERAL BUREAU OF INVESTIGATION

1.

Date 10/21/68

BARON H. MARTIN, 14 Wabon Street, Boston, Massachusetts an attorney for the Massachusetts Bay Transportation Authority, Boston, advised that he took a leave of absence from his job and participated in the Robert F. Kennedy election campaign. He stated that he was with Senator KENNEDY in Washington, D.C. and Indiana and spent two weeks in the Watts Section of Los Angeles, California immediately prior to June 5, 1968.

MARTIN stated that he was a registered guest at the Ambassador Hotel in Los Angeles and returned to the Embassy Room of that hotel shortly before 9:00 PM on June 4, 1968. He stayed there approximately three hours and, since he was tired and hungry, left to go to the Sheraton Wilshire Hotel where he ate and watched the election proceedings on television. He stated he was there when the word was received about the shooting of Senator KENNEDY.

MARTIN stated he had no knowledge of the events concerning the shooting and he never previously had seen anyone who resembed the photograph of SIRHAN SIRHAN.

On 10/17/68 at Boston, Massachusetts File# Boston 44-646

by SA JAMES E. HARVEY/mec Date dictated 10/17/68

This document contains neither recommendations nor conclusions of the FBI. It is the property of the FBI and is loaned to your agency; it and its contents are not to be distributed outside your agency.

FD-302 (Rev. 4-15-64)

FEDERAL BUREAU OF INVESTIGATION

Date 10/7/68

MR. ABBA P. SCHWARTZ, Attorney, 3306 R Street, North West, Washington, D.C., advised that he was an unsalaried, volunteer campaign worker in the Presidential campaign of Senator ROBERT F. KENNEDY.

He stated that while Senator KENNEDY was speaking in the Embassy Room of the Ambassador Hotel, Los Angeles, California, just prior to the shooting of Senator KENNEDY, he (SCHWARTZ) left the large room where he had been with members of the press and returned to his hotel room in the hotel and ordered a sandwich. He said while awaiting the arrival of the food, he turned on the television set in his room and then saw the commotion resulting from the shooting.

MR. SCHWARTZ stated that he had never seen SIRHAN SIRHAN at any time.

On 10/7/68 at Washington, D.C. File # 173-135

by SA WALTER B. SAVAGE:wbs Date dictated 10/7/68

This document contains neither recommendations nor conclusions of the FBI. It is the property of the FBI and is loaned to your agency; it and its contents are not to be distributed outside your agency.

FD-302 (Rev. 4-15-64)

FEDERAL BUREAU OF INVESTIGATION

Date 10/25/68

1

SCHWANHILD VON HEINTSCHEL, 420 East 64th Street, New York City, advised that she was at the Ambassador Hotel in Los Angeles, California, at the time Senator ROBERT F. KENNEDY was shot. She identified herself as a Private Secretary for Senator KENNEDY at the time and stated that at the moment the shooting took place she and three other associates, CAROL WELCH, JEAN MAIN and LOUDELL INSLEY were in an upstairs office handling work for Senator KENNEDY.

She stated they first heard of the shooting when PIERRE SALINGER called from the Press Office to their room indicating that someone was apparently shot. She stated that her room had a "hot line" from the Press Room. She stated she and her associates as above listed immediately rushed downstairs at which time they discovered that Senator KENNEDY had been shot. They at first were unable to gain entrance to the room where he was shot, however, later were admitted after identifying themselves as KENNEDY workers.

Miss HEINTSCHEL stated that she never saw SIRHAN B. SIRHAN to her knowledge either before or after the shooting. She was unable to furnish any pertinent information in this connection. She further indicated that the above parties apparently have already been interviewed by the FBI in this connection, however, emphasized that they were with her at the time of the shooting and is sure they would be unable to furnish any further information of pertinence in this connection.

On 10/25/68 at New York, New York File # NY 44-1640

by SA JOHN BRADSHAW, JR./tp Date dictated 10/25/68

This document contains neither recommendations nor conclusions of the FBI. It is the property of the FBI and is loaned to your agency; it and its contents are not to be distributed outside your agency.

FD-302 (Rev. 4-15-64)

FEDERAL BUREAU OF INVESTIGATION

Date 10/10/68

THERESA K. WALSTON, who is employed as a bookkeeper at Lord and Taylor Department Store, Washington, D.C. (WDC), and furnished an address of 10624 Kenilworth Avenue, Parkside Apartments, Bethesda, Maryland, stated that she worked for the Senator ROBERT KENNEDY primary campaign in California during May and June, 1968.

WALSTON stated that she worked for WALTER SHERIDAN and during June 4, 1968, she and CAROL ASH handled the coordinator's office at the Wilshire Boulevard Headquarters for Senator KENNEDY from early morning until about 8 p.m. Upon closing the headquarters after the closing of polls in California on June 4, 1968, she and ASH went to the Ambassador Hotel as they had been issued a pass to the Embassy Room where it was anticipated that Senator KENNEDY would make a speech upon the outcome of the election becoming known. They went directly to the Ambassador Hotel from the Wilshire Boulevard Headquarters and went into the Embassy Room where they found a crowd had gathered and it was hot and uncomfortable. They patronized the Palms with DICK COLEMAN and they remained at the Ambassador Hotel until approximately 11 p.m. when they went to the Chancellor Hotel for dinner. While eating dinner, they heard about Senator KENNEDY being shot.

WALSTON advised that she had spent the evening of June 4, 1968, with DICK COLEMAN, a Los Angeles attorney; WALTER SHERIDAN, National Broadcasting Company, WDC; CAROL ASH, WDC; and KATIE MURPHY, Boston, Massachusetts.

WALSTON observed a photograph of SIRHAN B. SIRHAN and stated that she had no recollection of ever seeing this individual.

10/4/68 Washington, D.C. 33 WFO 173-135

On ____ at ____ File # ____

SA ROBERT W. DAWSON:js 10/7/68

by ____ Date dictated ____

This document contains neither recommendations nor conclusions of the FBI. It is the property of the FBI and is loaned to your agency; it and its contents are not to be distributed outside your agency.

FD-302 (Rev. 4-15-64)

FEDERAL BUREAU OF INVESTIGATION

Date 10/7/68

PAUL ALTMEYER, 22 Sand Street, Rye, New York, advised that he is a writer and producer for American Broadcasting Corporation (ABC) Television, with offices located at New York City. On June 4, and 5, 1968, Mr. ALTMEYER was in charge of a group furnishing television coverage of the victory celebration held in honor of Senator ROBERT F. KENNEDY at the Embassy Ballroom of the Ambassador Hotel in Los Angeles, California.

At the time Senator ROBERT KENNEDY was shot, at about 12:15 a.m., June 5, 1968, Mr. ALTMEYER was in the control truck located outside of the hotel. As a result, Mr. ALTMEYER could furnish no information regarding the circumstances of the assassination.

Mr. ALTMEYER pointed out that two members of his group, namely Associate Director WILLIAM WEISL, and Associate Producer, DAVID JAYNE, were present at the time of the shooting, and are reportedly scheduled to be prosecution witnesses. He added that ABC had the only hand held television camera at the scene, but he was not aware whether or not the television tapes of the scene have been reviewed by authorities. He said he assumed such tapes had been made available to the authorities, but had no personal knowledge of same.

On 10/1/68 at Rye, New York File# NY 44-1640

by SA ROBERT G. O'NEIL/lp Date dictated 10/2/68

This document contains neither recommendations nor conclusions of the FBI. It is the property of the FBI and is loaned to your agency; it and its contents are not to be distributed outside your agency.

FD-302 (Rev. 4-15-64)

FEDERAL BUREAU OF INVESTIGATION

Date October 10, 1968

1

Mr. VICTOR "VIC" BIONDI, 3536 Mulholland Way, Sacramento, California, advised the following:

He is a reporter for the Sacramento Television Station KCRA. He was a registered guest at the Ambassador Hotel, Los Angeles, California, on June 4, 1968, and was in the Embassy Room at approximately 6:00 p.m. During the evening, he visited the lobby of the Hotel, the Venetian Room, the VIP Lounge which was located behind the podium where Senator ROBERT F. KENNEDY addressed his campaign workers later in the evening, and also went to the television remote control trucks located behind the swimming pool of the Hotel. When Senator KENNEDY departed the Embassy Room, after addressing his campaign workers, he remained there and became aware that the Senator had been shot when he noted all the commotion around the exits near the podium. He added that he did conduct an interview with the young man, name unrecalled, who had thrust a rosary into the hands of the Senator. He cannot recall seeing SIRHAN BISHARA SIRHAN during his wanderings during the evening, nor had he ever heard or seen SIRHAN prior to the shooting. He could furnish no information concerning a possible conspiracy.

35

On 10/4/68 at Sacramento, California File # SC 62-76

by SA NORMAN P. LeCLAIR / sy/nme Date dictated 10/7/68

This document contains neither recommendations nor conclusions of the FBI. It is the property of the FBI and is loaned to your agency; it and its contents are not to be distributed outside your agency.

FD-302 (Rev. 4-15-64)

FEDERAL BUREAU OF INVESTIGATION

Date October 10, 1968

Mr. MICHAEL M. BOYD, 4935 Heatherdale Lane, Carmichael, California, and a newscaster with Television Station KCRA, 310-10th Street, Sacramento, California, was interviewed at Station KCRA and furnished the following information:

He, along with "VIC" BIONDI, was covering the Embassy Room at the Hotel Ambassador, Los Angeles, California, where Senator ROBERT F. KENNEDY's campaign workers had gathered awaiting the results of the California primary. He came into the room at approximately 5:00 p.m. During the evening, he had occasion to go to a small court located just behind the area where the television cameras were set up. Other than this, he remained in the immediate vicinity of the Embassy Room until Senator KENNEDY left the room and never went into the area where Senator KENNEDY was shot prior to his being shot. He never saw SIRHAN BISHARA SIRHAN prior to the shooting and has no knowledge of the existence of a conspiracy.

On 10/4/68 at Sacramento, California File # SC 62-76

by SA NORMAN P. LE CLAIR/sy Date dictated 10/7/68

This document contains neither recommendations nor conclusions of the FBI. It is the property of the FBI and is loaned to your agency; it and its contents are not to be distributed outside your agency.

FD-302 (Rev. 4-15-64)

FEDERAL BUREAU OF INVESTIGATION

1

Date 10/14/68

JOHN CHAMBERS, 3920 Morrison St., N. W., Washington, D. C., furnished the following information:

Mr. CHAMBERS is a correspondent with United Press International and was registered at the Ambassador Hotel, Los Angeles, California, June 5, 1968, to cover the California Primary. He was in the Embassy Ballroom at the hotel when Senator ROBERT F. KENNEDY was shot. He did not witness the shooting since he remained in the ballroom after Senator KENNEDY left the podium. Mr. CHAMBERS heard people shouting and saw movement behind the curtains, but did not hear the shots.

Mr. CHAMBERS did not recall seeing SIRHAN SIRHAN before Senator KENNEDY was shot.

37

On 10/14/68 at Washington, D. C. File # WFO 173-323

by SA JAMES W. TORNERI, JR.,:can Date dictated 10/14/68

This document contains neither recommendations nor conclusions of the FBI. It is the property of the FBI and is loaned to your agency; it and its contents are not to be distributed outside your agency.

FD-302 (Rev. 4-15-64)

FEDERAL BUREAU OF INVESTIGATION

1

Date 10/22/68

Mr. JOE DYER employed by KNXT-Channel 2, Columbia Broadcasting System (CBS) owned, News Division, 6121 Sunset Boulevard, advised the following:

Mr. DYER, who is currently employed in the Community Relations Department, said that at the time of the shooting of Senator ROBERT F. KENNEDY at the Ambassador Hotel in Los Angeles on June 5, 1968, he had been assigned as a photographer by KNXT-News and had been at the Ambassador Hotel in the Embassy Room at the time of the shooting.

Mr. DYER said that he had not been a witness to the actual shooting of Senator KENNEDY and others nor was he in a position to observe the immediate aftermath, as he had been in the Embassy Room during this period.

Photographs of SIRHAN SIRHAN and of the latter's family were exhibited to Mr. DYER, who said he had no recollection of having seen any of the persons in the photographs at any time.

Mr. DYER advised that CBS had instigated a new policy concerning the interviewing of CBS personnel by government investigators. In substance, this policy requires that the employee, when approached, notify his department head, and the question resolved as to whether the employee should be interviewed, and if the employee was to be a potential witness, a subpoena would be required before any [redacted]ive information was given.

On 10/16/68 at Los Angeles, California File # Los Angeles 56-156

- 38 -

by SA LESLIE F. WARREN/eb Date dictated 10/17/68

This document contains neither recommendations nor conclusions of the FBI. It is the property of the FBI and is loaned to your agency; it and its contents are not to be distributed outside your agency.

FD-302 (Rev. 4-15-64)

FEDERAL BUREAU OF INVESTIGATION

Date October 25, 1968

Mrs. Beth Fertik, Researcher and Assistant Producer, Columbia Broadcasting System (CBS), News Division, 524 West 57th Street, New York, New York stated that on the night of June 4-5, 1968, she was registered at the Ambassador Hotel, Los Angeles, California.

She was in the ballroom at the Ambassador Hotel during Senator Kennedy's speech and saw him leave the podium. Shortly thereafter, while standing in front of the podium, Mrs. Fertik heard a noise and thought it was firecrackers. Then there was screaming which was in women's high pitched voices. Fertik then thought that a lighting stand or platform may have fallen. She ran across the ballroom to a telephone and called her producer, Mr. Manitzas. While making the telephone call Mrs. Fertik learned of the shooting.

Mrs. Fertik did not see the shooting and she did not see Senator Kennedy or Sirhan Sirhan. During Senator Kennedy's speech, Mrs. Fertik saw nothing suspicious.

39

On 10/25/68 at New York, N. Y. (telephonically) File # NY 44-1640

by SA Francis L. Cashin/fc Date dictated 10/25/68

This document contains neither recommendations nor conclusions of the FBI. It is the property of the FBI and is loaned to your agency; it and its contents are not to be distributed outside your agency.

FD-302 (Rev. 4-15-64)

FEDERAL BUREAU OF INVESTIGATION

Date November 18, 1968

Mr. Stanhope Gould, Field Producer of the Walter Cronkite News, Columbia Broadcasting System (CBS), 524 West 57th Street, New York, New York, telephone number 765-4321 extension 3693, stated that on the night of June 4 - 5, 1968, he was in the Embassy room at the Ambassador Hotel, Los Angeles, California and witnessed Senator Robert Kennedy's speech.

When Senator Kennedy finished his speech and departed from the room, Gould remained in the Embassy room. He then heard much yelling and screaming and heard that there had been a shooting in another room. He did not see the shooting and he did not hear the shots. He has never seen Sirhan Sirhan and did not see Senator Kennedy after he departed the Embassy room.

Gould remained in the Embassy room with photographers taking reaction pictures of the crowd. He did not go into the kitchen area where the shooting occurred. He and others from CBS then went to the lobby of the hotel and outside the hotel looking for eye witnesses to interview. They spoke to several people but the only person he can recall who was in the area of the shooting was a female reporter from American Heritage by the name of Kristi Wither.

40

On 11/18/68 at New York, N. Y. (telephonically) File # NY 44-1640

by SA Francis L. Cashin/fc Date dictated 11/18/68

This document contains neither recommendations nor conclusions of the FBI. It is the property of the FBI and is loaned to your agency; it and its contents are not to be distributed outside your agency.

FEDERAL BUREAU OF INVESTIGATION

1

Date 10/3/68

Mr. LANSING LAMONT, 5163 Tilden Street, N.W., Washington, D.C. (WDC), advised he is the national political correspondent for Time, Incorporated, Suite 1200, 1120 Connecticut Avenue, N.W.

During the week of June 3-6, 1968, he was assigned to the Senator ROBERT F. KENNEDY campaign and was registered staying at the Ambassador Hotel in Los Angeles, California.

Mr. LAMONT advised he was in the Embassy Room of the Ambassador Hotel during the time Senator KENNEDY was giving his victory speech subsequent to the California primary election.

Mr. LAMONT was to the left front of the podium as he faced Senator KENNEDY during the speech. After Senator KENNEDY finished speaking, he observed the Senator and his party exit through a curtained doorway to the rear of the podium. Mr. LAMONT then walked towards the television cameras located at the rear of the Embassy Room and started towards the corridor which would lead to the Colonial Room where the Senator was to give a short press conference to members of the writing press. As he neared the door leading to the corridor, Mr. LAMONT heard loud shouting and screaming coming from the area near the podium. As the shouting grew louder, he walked over in an effort to determine cause. It was perhaps two or three minutes after Senator KENNEDY left the speakers platform that this shouting began. He then determined persons including Senator KENNEDY had been shot in the serving kitchen area.

Mr. LAMONT said he entered the serving kitchen area and observed Senator KENNEDY lying on the floor and another man who was wounded lying almost head to toe to the Senator.

41

On 9/27/68 at Washington, D.C. File# WFO 173-135

by SA JOSEPH C. KELLY:sas Date dictated 10/3/68

This document contains neither recommendations nor conclusions of the FBI. It is the property of the FBI and is loaned to your agency; it and its contents are not to be distributed outside your agency.

Mr. LAMONT described the scene in the serving kitchen area as one of complete bedlam and advised he did not see SIRHAN SIRHAN; however, he did recall what appeared to be a group of men scuffling to the rear of where Senator KENNEDY was lying.

Mr. LAMONT said he was assigned to the KENNEDY campaign, had been with the campaign party during the weeks preceding the California Primary, and at no time did he ever see anyone resembling SIRHAN SIRHAN.

FEDERAL BUREAU OF INVESTIGATION

Date 9/26/68

DARYL LEMBKE, 19 Sky View Way, San Francisco, California, who is a reporter and Chief of the San Francisco Bureau for the "Los Angeles Times", with offices at 905 Mission Street, San Francisco, furnished the following information:

LEMBKE was assigned to cover the campaign of the late Senator ROBERT F. KENNEDY in connection with the primary in Oregon and California. As a result of this assignment, he was in Los Angeles, California on June 4, 1968 when the California primary elections were held.

On the night of June 4-5, 1968, LEMBKE was in the Ambassador Hotel and in the Embassy Room of that hotel or the Press Room adjacent to the Embassy Room most of the evening of June 4, 1968. At the time the late Senator KENNEDY was shot, LEMBKE was talking on a telephone located in a bank of telephones in the Embassy Room. He heard some screams and ran over to see what had happened. He was told by some unknown individual that Senator KENNEDY had been shot and he observed a woman lying beside the podium in the Embassy Room with blood on her head. He was unable to get into the serving kitchen area outside the Embassy Room where the actual shooting of Senator KENNEDY had taken place.

LEMBKE is not acquainted with SIRHAN B. SIRHAN and does not recall seeing anyone answering his description around the hotel on the night Senator KENNEDY was assassinated. He also has no knowledge which would indicate there was any conspiracy involved in the shooting of Senator KENNEDY.

43

On 9/20/68 at San Francisco, California File # SF 62-5481

by SA ROBERT B. HERRINGTON:jb Date dictated 9/23/68

This document contains neither recommendations nor conclusions of the FBI. It is the property of the FBI and is loaned to your agency; it and its contents are not to be distributed outside your agency.

FD-302 (Rev. 4-15-64)

FEDERAL BUREAU OF INVESTIGATION

Date October 31, 1968

Mr. Frank Manitzas, producer, Columbia Broadcasting System (CBS) News, 524 West 57th St., New York, New York, stated that on the night of June 4-5, 1968, he was registered at the Ambassador Hotel, Los Angeles, California.

During Senator Kennedy's speech and the subsequent events until 3 or 4 AM, Manitzas was in a CBS remote unit which was a truck parked in front of the hotel, consequently he did not witness the shooting. He has never seen Sirhan Sirhan.

At approximately 3 or 4 AM, Manitzas went to the hospital where Senator Kennedy had been taken.

The only members of Manitzas' staff that he can recall having been near the scene of the shooting were cameraman Jim Wilson and his crew.

44

On 10/31/68 at New York, N. Y. (telephonically) File# NY 44-1640

by SA Francis L. Cashin/fc Date dictated October 31, 1968

This document contains neither recommendations nor conclusions of the FBI. It is the property of the FBI and is loaned to your agency; it and its contents are not to be distributed outside your agency.

FD-302 (Rev. 4-15-64)

FEDERAL BUREAU OF INVESTIGATION

Date 10/1/68

Mr. JAMES J. MAROONEY, Unit Manager, National Broadcasting Company, Incorporated, (NBC) 30 Rockefeller Plaza, New York, New York stated that he was with the Senator ROBERT KENNEDY campaign in each state where a primary was held and on the night of June 4-5, 1968, he was in the Ambassador Hotel, Los Angeles, California, when Senator KENNEDY made his speech.

Prior to the speech, MAROONEY was in the Gold Room, which is near the Embassy Room where the speech was later made, checking the work to be done by NBC.

During Senator KENNEDY's speech, MAROONEY was generally behind and to the right of Senator KENNEDY, doing his job.

Prior to Senator KENNEDY's speech, MAROONEY heard that Senator KENNEDY, after his speech, was going to go to the room below the Embassy Room and make a second speech to the overflowing crowd. However, MAROONEY heard that before going to make the second speech, Senator KENNEDY was going to go to the Colonial Room which was being used as a press room, to talk to the working press.

During Senator KENNEDY's speech, MAROONEY saw FRED DUTTON and BILL BARRY leave the Embassy Room. MAROONEY went with them. They went to the Colonial Room and then back to the Embassy Room. MAROONEY is of the impression that BARRY and DUTTON were just looking to see where the Colonial Room was located. On the walk to and from the Embassy Room, BARRY, DUTTON, and MAROONEY went through the place where Senator KENNEDY was later shot.

MAROONEY recalls that there were approximately ten people in that area, some were hotel employees and others, probably people interested in the campaign or just sightseers. MAROONEY noticed nothing undue. He did not see SIRHAN SIRHAN to his knowledge.

45

On 9/25/68 at New York, NY File # NY 44-1640

by SA FRANCIS L. CASHIN/cag Date dictated 9/25/68

This document contains neither recommendations nor conclusions of the FBI. It is the property of the FBI and is loaned to your agency; it and its contents are not to be distributed outside your agency.

After Senator KENNEDY's speech, MAROONEY followed him out of the Embassy Room toward the Colonial Room. Along the way, when MAROONEY was at least fifteen feet behind Senator KENNEDY, MAROONEY heard about four shots at close intervals. There were tremendous screams from the area of Senator KENNEDY, particularly to his right. People were rushing to get out. Other people behind MAROONEY were pushing to get in as they did not know that anything had happened. MAROONEY did not see the shots being fired.

MAROONEY saw a man on the floor who he later learned was PAUL SCHRADE and he thought that SCHRADE was dead.

There was a scuffle around the area of Senator KENNEDY but MAROONEY could not see what was happening.

MAROONEY then saw SIRHAN SIRHAN. There were at least two white males, holding SIRHAN.SIRHAN was lying on a table with his arms stretched out. These men were lying on SIRHAN holding him on the table. One of the men may have been a blonde hair maitre d' hotel.

SIRHAN's hand was free, however, and he was holding a small gun. This is the only time MAROONEY saw SIRHAN.

MAROONEY did not hear SIRHAN say anything.

At this time MAROONEY, with others (DICK TUCK of Senator KENNEDY's staff is one MAROONEY can recall) locked arms, forming a human chain, and backed into the crowd so that there would be room around Senator KENNEDY who was lying on the floor.

Others who were in the immediate area at the time were FRED DUTTON; BILL BARRY; DICK TUCK; HUGH MC DONALD of Senator KENNEDY's staff; JIM WILSON,a Columbia Broadcasting System cameraman; and EDDIE, the assistant banquet manager at the hotel.

People were taking care of Senator KENNEDY and MAROONEY did not see what was happening to SIRHAN. There were no major movements in the area of SIRHAN so MAROONEY concluded that he (SIRHAN) must have been being held there.

At one point MAROONEY moved two benches across the entrance to the kitchen from the pantry to keep people out.

MAROONEY did not hear Senator KENNEDY say anything as he was not close enough but he saw Senator KENNEDY's mouth move in speech.

At least two policemen then came in. MAROONEY thinks they were carrying shotguns. Later an ambulance crew came and carried Senator KENNEDY out of the room.

After Senator KENNEDY left, people were talking and there were no police so MAROONEY concluded that SIRHAN must have been removed prior to Senator KENNEDY.

MAROONEY stated that at the time of the shooting he recalls a male wearing light color clothes run out of the room. MAROONEY could not recall anything about the description of this individual but remembers the incident only because the individual seemed to be reacting out of context to others.

FD-302 (Rev. 4-15-64)

FEDERAL BUREAU OF INVESTIGATION

Date 11/7/68

1

JOHN B. MARQUAND, journalist for the "New York Review", 250 West 57th Street, New York, New York, vacationing at Great Pond, Edgartown, Massachusetts, said he was staying at the Ambassador Hotel, Los Angeles, California, the night the late Senator ROBERT F. KENNEDY was assassinated there June 5, 1968.

At approximately midnight, June 4, 1968, MARQUAND was in the serving kitchen of the Ambassador Hotel along with other journalists and newspaper writers and kitchen employees of the above hotel awaiting KENNEDY's exit from the hotel via that area. Since MARQUAND's good friend, GEORGE PLIMPTON, editor and free lance writer, was accompanying KENNEDY, MARQUAND anticipated a brief interview of KENNEDY as the latter passed through that area.

Suddenly, as the bodyguards and vanguard of KENNEDY's group with KENNEDY entered the serving kitchen, MARQUAND heard what sounded to him like several Chinese firecrackers going off. Then he saw ROOSEVELT GRIER, ex-pro football player; RAFER JOHNSON, ex-Olympic athletic star; GEORGE PLIMPTON; and others seize a frail, small young man who looked like a teen-age Mexican and hold his right arm aloft. There was a handgun in his right hand which they wrestled from him. They then threw him on top of a serving table and appeared to be "tearing him apart". Because of the excitement and confusion, MARQUAND failed to note KENNEDY lying on the floor for some seconds after the above scene took place. MARQUAND said he subsequently learned through the news media that the young man with the gun in his hand was SIRHAN B. SIRHAN.

On 11/6/68 at Edgartown, Massachusetts File # Boston 44-646

by SA WILLIAM H. CARPENTER/mej Date dictated 11/7/68

This document contains neither recommendations nor conclusions of the FBI. It is the property of the FBI and is loaned to your agency; it and its contents are not to be distributed outside your agency.

MARQUAND had never seen SIRHAN before the above incident and did not see him shoot KENNEDY. He knew no one who knew SIRHAN or who had seen him about the Ambassador Hotel on the night of June 4, 1968. He could furnish no information as to any conspiracy to assassinate KENNEDY.

FD-302 (Rev. 4-15-64)

FEDERAL BUREAU OF INVESTIGATION

Date November 18, 1968

Mr. Steve Nelson, engineer, WNEW-News, 565 5th Ave., New York, New York, telephone number 986-7000, stated that on the evening of June 4-5, 1968 he was in the Ambassador Hotel, Los Angeles, California in room 473. Room 473 was a working room for WNEW-News.

Nelson was in the room during Senator Kennedy's speech and the first he heard of the shooting was when WNEW reporter Dan Blackburn called the room and told them of the shooting. Nelson remained in the room, working, until 8:00am on June 5, 1968.

Nelson did not see the shooting and has never seen Sirhan Sirhan.

50

On 11/18/68 at New York, N. Y. (telephonically) File # NY 44-1640

by SA Francis L. Cashin/fc Date dictated 11/18/68

This document contains neither recommendations nor conclusions of the FBI. It is the property of the FBI and is loaned to your agency; it and its contents are not to be distributed outside your agency.

FD-302 (Rev. 4-15-64)

FEDERAL BUREAU OF INVESTIGATION

Date 10/3/68

1

Miss CAROL CUGHTON, 1515 18th Street, N. W., Apartment 407, employed by Public Broadcast Lab, 1619 Massachusetts Avenue, N. W., advised as follows:

She was registered at the Ambassador Hotel, Los Angeles, California, on the evening of June 4, 1968, being there as a reporter for Public Broadcast Lab, which is concerned mostly with T.V. Educational Publications.

At the time Senator KENNEDY was shot, she was in the lobby of the hotel on her way out for supper. She did not see the shooting and could only comment on the commotion caused by the shooting.

She does not know SIRHAN SIRHAN, never saw him, and knows nothing concerning any possible conspiracy in which he may be involved.

51

On 9/27/68 at Washington, D. C. File# WFO 178-135

by SA HARVEY E. WILKINSON:tab Date dictated 9/27/68

This document contains neither recommendations nor conclusions of the FBI. It is the property of the FBI and is loaned to your agency;

FD-302 (Rev. 4-15-64)

FEDERAL BUREAU OF INVESTIGATION

1

Date 11/10/68

JOHN PILGER, Writer for the London, England, "London Daily Mirror", who works out of the New York Office of this publication, 220 East 42nd Street, New York, New York, was interviewed at his hotel, The Beverly Carlton, 9400 West Olympic Boulevard, Beverly Hills, California, telephone 275-5221.

Mr. PILGER said at the time of the shooting of Senator ROBERT F. KENNEDY, Mr. PILGER was in the Embassy Room of the Ambassador Hotel, standing near the podium. He never did get into the kitchen area where the shooting took place, consequently he did not witness the shooting or the immediate aftermath. He had no recollection of seeing SIRHAN SIRHAN at any time.

Mr. PILGER said he had been with HARRY BENSON, Photographer, who did work for the Black Star Publishing Company, New York City, New York. He thought the FBI had already interviewed Mr. BENSON.

Mr. PILGER, by phone, November 7, 1968, advised that GEORGE GALE of the "London Daily Mirror" had also been at the Ambassador Hotel at the time of the shooting of Senator KENNEDY. GALE is based in London, but has been recently in the United States. He is thought to have just recently returned to London. The New York Office of the "London Daily Mirror" could advise if GALE is still in the United States and his whereabouts. Mr. PILGER did not know if Mr. GALE had been interviewed by the FBI or not. Mr. PILGER added he had, in substance, furnished the above information to the Los Angeles Police Department.

On 11/6/68 at Beverly Hills, California File # Los Angeles 56-156
11/7/68

- 52 -

by SA LESLIE F. WARREN/mlb Date dictated 11/8/68

This document contains neither recommendations nor conclusions of the FBI. It is the property of the FBI and is loaned to your agency; it and its contents are not to be distributed outside your agency.

FD-302 (Rev. 4-15-64)

FEDERAL BUREAU OF INVESTIGATION

Date October 31, 1968

Mr. Marty Plissner, writer and associate producer, Columbia Broadcasting System (CBS), 524 West 57th Street, New York, N. Y., stated that on the night of June 4-5, 1968 he was registered at the Ambassador Hotel, Los Angeles, California.

During Senator Kennedy's speech, Plissner was in the ballroom about twenty feet away from Senator Kennedy. At the end of the speech, Plissner was in a hurry to get out of the ballroom and tried to go in the direction of Senator Kennedy. There was such a crowd in that area that Plissner headed in another direction and was evidently behind a pillar in the ballroom at the time of the shooting.

Plissner heard no shots but heard women screaming and someone say something such as "Is he alive?". Plissner then reasoned that there must have been a shooting.

Plissner was unable to get in the room where the shooting occurred and did not see the shooting, Senator Kennedy or Sirhan Sirhan.

53

On 10/31/68 at New York, N. Y. (telephonically) File # NY 44-1640

by SA Francis L. Cashin/fc Date dictated October 31, 1968

This document contains neither recommendations nor conclusions of the FBI. It is the property of the FBI and is loaned to your agency; it and its contents are not to be distributed outside your agency.

FD-302 (Rev. 4-15-64)

FEDERAL BUREAU OF INVESTIGATION

Date 10/14/68

1

JOHN REGULY, correspondent, "Toronto Star", National Press Building, furnished the following information:

REGULY advised that JOHN BREHL of the "Toronto Star" is permanently assigned to the home office in Toronto. BREHL was not in Los Angeles at the time of KENNEDY's assassination, but flew to Los Angeles the next day to help REGULY cover the story.

At the time of the assassination, REGULY was sitting in the Temporary Press Room talking to HILLIARY LAMB. They were awaiting for an appearance of KENNEDY when they heard popping sounds and went to the kitchen area. REGULY saw KENNEDY on the ground and also saw SIRHAN being held by ROSEY GRIER, RAFER JOHNSON, and an unknown white man. GRIER had hold of SIRHAN's hand and gun and was pointing the gun towards the wall. GRIER then took the gun from SIRHAN and passed it to JOHNSON. REGULY then saw GEORGE PLIMPTON grab SIRHAN.

REGULY had never seen SIRHAN before. He heard SIRHAN say while he was being held by GRIER and JOHNSON, "I can explain, I can explain". At this time, GRIER was twisting SIRHAN's leg.

Out in the hall a girl who was a KENNEDY aide to FRANK MANKIEWICZ was saying that she had thrown him (meaning SIRHAN) out twice and that she did not see how he got back in. REGULY did not know this girl's name, but said she was tall, large boned, and brunette.

On 10/11/68 at Washington, D. C. File # WFO 173-135

by SA JOHN L. PATTERSON/bfm Date dictated 10/11/68

This document contains neither recommendations nor conclusions of the FBI. It is the property of the FBI and is loaned to your agency; it and its contents are not to be distributed outside your agency.

FD-302 (Rev. 4-15-64)

FEDERAL BUREAU OF INVESTIGATION

Date 10/10/68

Mr. WALTER J. SHERIDAN, 4901 Edgemoor Lane, Bethesda, Maryland, who is employed as a special correspondent by the National Broadcasting Company, advised that he went to Los Angeles, California, immediately following the Indiana Primary Election in 1968 and that he was in close contact with the Senator ROBERT KENNEDY Campaign Headquarters in Los Angeles from that time until Senator KENNEDY was shot on June 5, 1968.

Mr. SHERIDAN related after observing a photograph of SIRHAN B. SIRHAN that to his knowledge he had never seen this individual.

Mr. SHERIDAN stated that on June 4, 1968, he worked at the Wilshire Boulevard Headquarters of Senator KENNEDY and at about the time the polling places closed he went to the Ambassador Hotel. He was at the Ambassador Hotel with CAESAR CHAVEZ who is from Delano, California, and had brought a group of about 200 Mexican-American farm laborers to Los Angeles to help with the election. He noted that CHAVEZ is the head of the farm workers in Delano, California. Mr. SHERIDAN related that during the evening of June 4, 1968, he had made arrangements for the above workers to be present when Senator KENNEDY spoke after results of the election became known and he had been to Senator KENNEDY's suite at the Ambassador Hotel to arrange for CHAVEZ to speak personally with KENNEDY. After such arrangements were made, he went to find CHAVEZ in a lower level of the Ambassador Hotel, but could not locate him.

Mr. SHERIDAN said that RICHARD COLEMAN, a Los Angeles attorney, had invited him, CAROL ASH, THERESA WALSTON and KATIE MURPHY to dinner and that this group was

On 10/9/68 at Washington, D. C. File# WFO 173-135

by SA ROBERT W. DAWSON:tab Date dictated 10/10/68

This document contains neither recommendations nor conclusions of the FBI. It is the property of the FBI and is loaned to your agency; it and its contents are not to be distributed outside your agency.

eating dinner at the Chancellor Hotel when they learned of Senator KENNEDY being shot.

SHERIDAN stated that two nights before the election a reception was held for Senator KENNEDY and his wife at the Cocoanut Grove at the Ambassador Hotel. On this occasion the hotel was very crowded and he accompanied Senator KENNEDY from his room to the reception and they were taken through the serving kitchen to avoid the crowds. SHERIDAN was of the opinion that SIRHAN may have observed this and been able to have positioned himself to be near KENNEDY after KENNEDY spoke following the election.

SHERIDAN stated that during the day of June 4, 1968, the KIBLAH (phonetic) KHAN, an Iranian, was at the Wilshire Boulevard Headquarters of Senator KENNEDY. SHERIDAN said KHAN had introduced himself at that time and told SHERIDAN he had met SHERIDAN on a previous occasion. SHERIDAN related this was not true but that he knew KHAN from an occasion in 1963 or 1964 when an attorney acquaintance of his represented KHAN when the KHAN had alleged that the Shah of Iran had misappropriated millions of dollars of U. S. aid money. SHERIDAN said that he mentioned seeing KHAN in Los Angeles on June 4, 1968, only as he had heard that there was some connection between KHAN and SIRHAN.

FD-302 (Rev. 3-15-64)

FEDERAL BUREAU OF INVESTIGATION

Date October 24, 1968

Mr. Dieter Strand stated that he is a reporter for the newspaper 'Aftonbladet' in Stockholm, Sweden and that he was staying at the Belmont Plaza Hotel, Lexington Avenue and 49th Street, New York, New York. His newspaper has an office at 303 West 42nd St., New York, N. Y.

In June, 1968 he was in California covering the primary and was registered at the Ambassador Hotel in Los Angeles.

During Senator Kennedy's speech on the evening of June 4, 1968 Strand was in the press room which was near the room in which Senator Kennedy was making his speech. At the conclusion of Senator Kennedy's speech, Strand left the press room and was on the way to his room when Senator Kennedy was shot. He did not see the shooting of Senator Kennedy. To his knowledge he has never seen Sirhan Sirhan.

57

On 10/24/68 at New York, N. Y. (telephonically) File# NY 44-1640

SA Francis L. Cashin/fc Date dictated 10/24/68

This document contains neither recommendations nor conclusions of the FBI. It is the property of the FBI and is loaned to your agency; it and its contents are not to be distributed outside your agency.

FD-302 (Rev. 4-15-64)

FEDERAL BUREAU OF INVESTIGATION

Date 10/17/68

B. E. ULLMAN, reporter, French News Agency, 914 National Press Building, furnished the following information:

ULLMAN travelled with the KENNEDY Campaign party in California and part of the time in Oregon. The night of the California Primary Election ULLMAN was at the Ambassador Hotel. He listened to KENNEDY's victory speech in the Embassy Room and then the Senator left the room. ULLMAN stayed in the room and used the telephone. While he was on the telephone he learned what happened to KENNEDY. He attempted to get into the kitchen area but was unable to do so because of the crowd. He did not see SIRHAN or KENNEDY after the shooting.

ULLMAN does not remember seeing a person resembling the photo of SIRHAN at any time during the campaign.

58

On 10/15/58 at Washington, D.C. File # WFO 173-135

by SA JOHN L. PATTERSON:blr Date dictated 10/15/68

This document contains neither recommendations nor conclusions of the FBI. It is the property of the FBI and is loaned to your agency; it and its contents are not to be distributed outside your agency.

FD 302 (Rev. 4-15-64)

FEDERAL BUREAU OF INVESTIGATION

Date October 17, 1968

Mr. Alan Walden, News Director, WNEW Radio Station, 565 5th Avenue, New York, New York, stated that on the night of June 4 - 5, 1968 he was registered at the Ambassador Hotel, Los Angeles, California.

During Senator Robert Kennedy's speech, Walden was in a room on the third floor of the hotel where he had set up a broadcast studio, consequently he was not in the vicinity of Senator Kennedy when he was shot and did not witness the shooting. He has never seen Sirhan Sirhan.

The first time that Walden heard of the shooting was while Walden was in the third floor broadcast room. He heard one of his announcers, Dan Blackburn, who was in the vicinity of Senator Kennedy, announce that Senator Kennedy had been shot.

Shortly thereafter Walden went to the room where Senator Kennedy had been shot. There was such a crowd there that Walden did not try to get in and he returned to the third floor.

None of the men in Walden's group were in the area of the shooting except Dan Blackburn.

Dan Blackburn can be contacted at the Washington Bureau of Metromedia News, 5151 Wisconsin Ave., Northwest, Washington, D. C., telephone number 202-244-6220.

59

On Oct. 17, 1968 at New York, New York File # NY 44-1640

by SA Francis L. Cashin/fc Date dictated Oct. 17, 1968

This document contains neither recommendations nor conclusions of the FBI. It is the property of the FBI and is loaned to your agency; it and its contents are not to be distributed outside your agency.

FD-302 (Rev. 4-15-64)

FEDERAL BUREAU OF INVESTIGATION

Date 10/10/68

MARY ANN WIEGERS, 2939 Van Ness Street, Washington, D. C., was interviewed at her place of employment, "Washington Post" newspaper. She furnished the following information:

She said she was assigned by the Post to cover the campaigns of presidential candidates. She covered part of the Oregon campaign and also part of the California campaign of Senator ROBERT KENNEDY. The night of the shooting she said she was in the suite of KENNEDY's on the fifth floor of the Ambassador Hotel. When the party left the suite to go to the Embassy room, she followed on a different elevator. She said she stood near the T.V. cameras at the back of the room during KENNEDY's speech. Immediately following the speech she left by cab to go to MC CARTHY's headquarters. It was not until she arrived in MC CARTHY's suite that she heard of the shooting at which time she went back to the Ambassador Hotel and to KENNEDY's suite.

She stated that while she was in the suite a young girl, approximately fifteen years of age, was brought in by two Los Angeles policemen and a young woman. The teen-age girl had been sitting on the back steps of the Ambassador and following the shooting stated a girl in a black dress with white polka dots rushed by yelling, "We killed him, we killed him." WIEGERS stated this teen-age girl was hysterical at the time she saw her.

MARY ANN said she had not seen SIRHAN or the girl in the polka-dot dress at any time.

59a

On 10/9/68 at Washington, D. C. File# WFO 173-135

SAs ROBERT F. PETTY and
JAMES CARR MOORE, JR. RFP:tab

by Date dictated 10/10/68

This document contains neither recommendations nor conclusions of the FBI. It is the property of the FBI and is loaned to your agency; it and its contents are not to be distributed outside your agency.

1
LA 56-156
JOS/rem

Records of the Los Angeles, California Police Department indicate that Mr. (First Name Unknown) ADKINS, 17 Avon Place, Yonkers, New York, was present in or adjacent to the Embassy Ballroom, Ambassador Hotel, on June 4-5, 1968, which room was being utilized by the campaign forces of the late Senator ROBERT F. KENNEDY to hear the results of the California primary election and to celebrate the Senator's victory in California.

FD-302 (Rev. 4-15-64)

FEDERAL BUREAU OF INVESTIGATION

Date 10/7/68

STEVEN ATKINS, 15 Claremont Road, Scarsdale, New York, advised that he was employed as an advance man on the campaign staff of Senator ROBERT F. KENNEDY in May and June, 1968. He was in Los Angeles, California, late in May, but had left several days prior to the assassination on June 5, 1968.

Mr. ATKINS advised that his wife had not accompanied him on the trip to Los Angeles, and she was not present at the Ambassador Hotel. He assumed that the identity of Mr. and Mrs. ATKINS was in error, or referred to another couple, since she should not have been listed as having been at the Ambassador Hotel. He added that while he was at the hotel, he had used the address of his father, JOSEPH ATKINS, Medical Doctor, 17 Avon Place, Yonkers, New York.

As a result, Mr. ATKINS could furnish no information in this matter.

61

On 10/2/68 at Scarsdale, New York File # NY 44-1640

by SA ROBERT G. O'NEIL/lp Date dictated 10/2/68

This document contains neither recommendations nor conclusions of the FBI. It is the property of the FBI and is loaned to your agency; it and its contents are not to be distributed outside your agency.

FD-302 (Rev. 4-15-64)

FEDERAL BUREAU OF INVESTIGATION

1

Date 11/8/68

Miss LINDA BOND, Room 3130, San Rafael Hall, University of California, Santa Barbara, telephonically contacted the writer at the Santa Barbara Resident Agency of the FBI and advised that she had been in the Ambassador Hotel ballroom attending the victory celebration for Senator ROBERT F. KENNEDY on June 4, and June 5, 1968 when Senator KENNEDY was shot. She stated that she was not in a position to see the incident or the assailant, and she could offer no first-hand information concerning the affair. She stated that she had been interviewed at length by the Los Angeles Police Department shortly after the crime, had furnished them all the information she had, and that she had not subsequently recalled any information which might be pertinent to this matter.

She stated that she is presently a student at the University of California, Santa Barbara and her home address is 5910 Kentland Avenue, Woodland Hills, California.

62

On 11/1/68 at Santa Barbara, California File # Los Angeles 56-156

by SA GORDON B. PLAYMAN/jar Date dictated 11/6/68

This document contains neither recommendations nor conclusions of the FBI. It is the property of the FBI and is loaned to your agency; it and its contents are not to be distributed outside your agency.

FD-302 (Rev. 4-15-64)

FEDERAL BUREAU OF INVESTIGATION

1 Date 10/9/68

On October 8, 1968, RICHARD COLEMAN, 20656 Pacific Coast Highway, Malibu, California (phone 456-6346) (business telephone 626-7611), was interviewed regarding any possible information he might have pertaining to the shootihg of Senator ROBERT KENNEDY.

Mr. COLEMAN advised he was dining at the Chancellor Hotel in Los Angeles, California, at the time of the shooting. He stated that he learned of the shooting while observing a television which was in the dining area. COLEMAN stated that he returned to the Ambassador Hotel in an effort to learn of the condition of KENNEDY, however, due to the mass confusion at the hotel he was unable to learn anything regarding the Senator's condition and he learned that the Senator had been removed from the hotel.

COLEMAN stated that he never saw the man who was identified as SIRHAN B. SIRHAN and that SIRHAN had also been removed from the hotel by the time he arrived.

COLEMAN stated that at approximately 3:00 a.m. the morning of the shooting he went to his home.

COLEMAN stated that he had worked for the Senator as an attorney in the U.S. Department of Justice and he was extremely upset upon learning of the shooting.

COLEMAN advised that he had no other information pertaining to shooting.

On 10/8/68 at Los Angeles, California File # Los Angeles 56-156

- 63 -

by SA FREDRICK E. BECKER/lav Date dictated 10/8/68

This document contains neither recommendations nor conclusions of the FBI. It is the property of the FBI and is loaned to your agency; it and its contents are not to be distributed outside your agency.

FD-302 (Rev. 4-15-64)

FEDERAL BUREAU OF INVESTIGATION

Date 10/11/68

1

WILLIAM R. HODGES, Army Serial No. [redacted], assigned to Company C, 1st Battalion, U. S. Army Medical Training Center, Fort Sam Houston, advised that on June 4-5, 1968, he resided at 513 Ocean Boulevard, Manhattan Beach, California. His present home address is 235 25th Street, Hermosa Beach, California. He advised he graduated from the University of Southern California at Los Angeles in June 1967, and in June 1968, was working for the Manhattan Beach City School District as a substitute teacher, fourth through eighth grades.

He advised he arrived at the Embassy Room about 7:45 p.m., June 4, 1968. With him in his car was his girl friend, CAROL FENBURY, 2216 Strand, Manhattan Beach, California, and his brother ROBERT R. HODGES, 531 21st Street, Manhattan Beach, California.

In a second car was his brother, DAVID HODGES, 235 25th Street, Hermosa Beach, California, and the latter's girl friend, JANET LOWRIE, who is employed at the Westrey Nursery School. Also in that car were DEKKER RAWLINGS and his wife, SHARON RAWLINGS, who live in Manhattan Beach.

The two cars arrived with their occupants within five minutes of each other.

LINDA LEE HODGES, wife of ROBERT R. HODGES, had gone to the Embassy Room earlier and stayed later than the others of the party.

From approximately 7:45 p.m. until about 11:30 p.m., all of the party were together, standing between the television cameras and the entrance to the corridor from which Senator KENNEDY was expected to enter the Embassy Room.

HODGES remembered that at about 10:30 or 10:45 p.m., he saw a man with bushy dark hair, slight build, about 5'5" tall, dressed in an old jacket, dark dirty-looking pants, walking from the direction of the corridor doors toward the

---

On 10/10/68 at Fort San Houston, Texas File # SA 56-102

by SA JOSEPH E. JONES/fes Date dictated 10/10/68

This document contains neither recommendations nor conclusions of the FBI. It is the property of the FBI and is loaned to your agency; it and its contents are not to be distributed outside your agency.

podium. He said he lost sight of this individual in the crowd, and that he really saw only the back of his head. He said that this man was not moving in a definite direction, but appeared rather to be wandering.

He said this individual attracted his attention because he was the only unkempt person in the room; everyone else there was dressed in business clothes and looked clean and well kept. He said that he remembered remarking to his girl friend CAROL FENBURY, "How do you suppose he got in?" He said he was not sure, but that CAROL may have seen this individual also.

HODGES said that none of the members of his party had a camera. He did not remember seeing any girl in a polka dot dress.

HODGES viewed a photograph of SIRHAN B. SIRHAN, and stated he could not identify the unkempt person he had seen as being identical with the photograph of SIRHAN.

He said that since the hour was getting late and it appeared they would not be able to see Senator KENNEDY, he, CAROL FENBURY, and ROBERT HODGES left about 11:30 p.m. in their car and the others with the exception of LINDA LEE HODGES left in their car at the same time. He said that his car was on the freeway returning to Manhattan Beach, California, when they heard the announcement of the shooting on the radio.

HODGES said that CAROL FENBURY is employed by the Torrance City School District. His sister-in-law, LINDA LEE HODGES, is a substitute teacher employed by the Lennox School District. His brother, ROBERT R. HODGES, is a law student attending a private law school near Long Beach, the name of which he could not remember. His younger brother, DAVID HODGES is a student at El Camino Junior College.

The following description was obtained through observation and interview:

Name	WILLIAM R. HODGES
Race	White

Sex	Male
Date of Birth	[redacted] PII
	Los Angeles, California
Height	5'11"
Weight	165 pounds (193 in June 1968)
Hair	Brown
Eyes	Hazel
Marital Status	Single
Home Address	235 25th Street Hermosa Beach, California
Father	ROBERT T. HODGES 132½ Galleon Venice, California
Mother	HELEN R. HODGES 235 25th Street Hermosa Beach, California
Brothers	ROBERT R. HODGES 531 21st Street Manhattan Beach, California
	DAVID HODGES 235 25th Street Hermosa Beach, California

FD-302 (Rev. 4-15-64)

FEDERAL BUREAU OF INVESTIGATION

Date 10/7/68

JANE KEARNS, residing at 1337 22nd. Street, North West, Washington, D.C., and employed as a Secretary to the Director, American Film Institute, 1815 H Street, North West, Washington, D.C., advised as follows:

She said she was formerly employed as an Assistant to DONALD WILSON who was in charge of publicity on a nation wide basis in the campaign of Senator ROBERT F. KENNEDY.

She said that she was in the Embassy Ballroom of the Ambassador Hotel, Los Angeles, California, listening to the talk given by Senator KENNEDY just before he was shot.

She said that she and a number of other campaign workers had spontaneously formed an aisle or passageway through which they presumed the Senator would walk through on his way out of the Embassy Ballroom. This aisle or passageway ran to the right from the podium in the direction of an exit door, which was the shortest route from the room.

She said, however, that Senator KENNEDY did not walk toward the group formed aisle, but instead walked in the opposite direction toward the kitchen area. She said that she then heard a commotion, something like a metal table striking a wall. She said that she heard no shots or what sounded like gun shots.

KEARNS stated that she had never seen SIRHAN SIRHAN at any time.

67

On 10/4/68 at Washington, D.C. File # 173-135

by SA WALTER B. SAVAGE:wbs Date dictated 10/7/68

This document contains neither recommendations nor conclusions of the FBI. It is the property of the FBI and is loaned to your agency; it and its contents are not to be distributed outside your agency.

FD-302 (Rev. 4-15-64)

FEDERAL BUREAU OF INVESTIGATION

1.

Date 10/24/68

JOHN V. KENNY, a Political Science Major, and presently residing at 249 Rankin Avenue, Providence, Rhode Island, while he is attending Providence College, in Providence, Rhode Island, advised that on June 4, 1968, he was present in the Embassy Room of the Ambassador Hotel in Los Angeles, California, where he heard and observed Senator ROBERT F. KENNEDY deliver an address to his campaign forces.

He stated that at that time he was not employed by the Radio Station, WEAN, Providence, Rhode Island, but was subsequently employed when he contacted an individual by the name of HARRY MC KENNA, News Director, for the Radio Station WEAN.

Mr. KENNY stated that he was on the stage when Senator ROBERT F. KENNEDY addressed his campaign forces, and took several pictures of the KENNEDY entourage as well as a number of individuals in the audience.

He stated that he took several pictures of Senator ROBERT F. KENNEDY, as he was speaking at the podium.

He stated that after Senator KENNEDY spoke he walked to his right, on the stage, and then turned around and proceeded to the rear of the stage and jumped off the stage and proceeded into an area, which he now knows as the kitchen corridor area.

He stated that he with his camera continued to follow after Senator KENNEDY and continued to take pictures of him proceeding through the kitchen corridor door, which is located to the rear of the Embassy Room.

68

On 10/16/68 at Providence, Rhode Island File # Boston 44-646

SA MARTIN P. CONLEY/ dmb 10/18/68

by Date dictated

This document contains neither recommendations nor conclusions of the FBI. It is the property of the FBI and is loaned to your agency; it and its contents are not to be distributed outside your agency.

He stated that he held his camera over his head and took a number of shots.

He stated that when he entered the small corridor of the room he heard a loud explosion and then observed the individual, now known to him as SIRHAN B. SIRHAN, being held by a very large Negro male, who he now knows as ROOSEVELT GRIER.

He stated that a union official who was shot in the corridor, and who was previously standing on the stage, next to Senator KENNEDY as he addressed the crowd fell down in front of him.

KENNY stated that to the best of his knowledge and recollection he did not see SIRHAN B. SIRHAN prior to the time that he saw him being subdued by ROOSEVELT GRIER.

KENNY pointed out that as he trailed behind Senator KENNEDY, who was departing through the kitchen corridor, he extended his hands over his head and with his camera attempted to take photographs in the kitchen corridor.

He stated that he had submitted the photos for development, but they were returned with a notation that they were not good enough for printing.

Mr. KENNY stated that upon his return to Providence, Rhode Island, he was interviewed by HARRY MC KENNA, News Director of Radio Station WEAN, Providence, Rhode Island, and stated that he kept a tape of the interview with MC KENNA.

Mr. KENNY advised that he was born on September 2, 1947, at New York, New York, and resides at Apartment 1B, 1675 Metropolitan Avenue, Bronx, New York, when not in attendance at Providence College.

FD-302 (Rev. 4-15-64)

FEDERAL BUREAU OF INVESTIGATION

Date 10/24/68

1.

JOHN V. KENNY made available six negatives of photographs which he attempted to take on June 4, 1968, in the Embassy Room of the Ambasaador Hotel, Los Angeles, California.

These photographs were taken in and about the time Senator ROBERT F. KENNEDY was shot by SIRHAN SIRHAN.

71

On 10/17/68 at Providence, Rhode Island File# Boston 44-646

by SA MARTIN P. CONLEY/dmb Date dictated 10/18/68

This document contains neither recommendations nor conclusions of the FBI. It is the property of the FBI and is loaned to your agency; it and its contents are not to be distributed outside your agency.

FD-302 (Rev. 4-15-64)

1

FEDERAL BUREAU OF INVESTIGATION

10/9/68

Date

Mrs. ESTELYN LA HIVE, also known as Mrs. JOSEPH A. LA HIVE, 4055 Tujunga Avenue, Apartment 305, Studio City, California, telephone 985-4681, advised the following:

On the evening of June 4, 1968, and the early morning of June 5, 1968, Mrs. LA HIVE had been at the Ambassador Hotel during the Senator ROBERT F. KENNEDY campaign party. Mrs. LA HIVE was not married to Mr. LA HIVE at the time and her maiden name was ESTELYN DUFFY.

When Senator KENNEDY finished his speech in the Embassy Room at the Ambassador Hotel, at around 12:15 a.m. on June 5, 1968, Mr. and Mrs. LA HIVE were standing in a corridor, a sort of anteroom, behind the stage where Senator KENNEDY was speaking. When the speech was finished, the Senator and his party left the stage and passed through the swinging doors into the kitchen area. Mr. and Mrs. LA HIVE then started to follow the KENNEDY party toward the kitchen area. Just before they reached the swinging door area, she heard some popping noises which at first she did not realize were gunshots. There were two or three shots, then a slight pause, then several more shots.

Mr. LA HIVE at this point voiced the opinion that it was gunfire they had heard and immediately ran into the kitchen area to investigate. Mrs. LA HIVE stayed in the anteroom and did not observe any of the immediate aftermath in the kitchen. She saw one woman come running out of the kitchen who had blood on her forehead and soon became aware, after all the screams and confusion, that there had been a shooting and that the Senator had been shot, as well as several other persons.

Mrs. LA HIVE stated that she and her husband had entered the Embassy Room, shortly before the Senator KENNEDY speech, through the kitchen area, and that she had noted there were several people in the kitchen area at the time of her entry whom she felt were employees of the hotel. She had no recollection of seeing the suspect, SIRHAN SIRHAN, in the kitchen at that time or of ever having seen him prior to the time he was apprehended and removed from the area by the police.

On 10/2/68 at Studio City, California File # Los Angeles 56-156

- 72 -

by SA LESLIE F. WARREN/dmr Date dictated 10/7/68

This document contains neither recommendations nor conclusions of the FBI. It is the property of the FBI and is loaned to your agency; it and its contents are not to be distributed outside your agency.

Mrs. LA HIVE, following examination of photographs of SIRHAN SIRHAN and members of his family, stated she had no recollection of seeing any of the persons in the photographs at any time, with the exception of SIRHAN SIRHAN when he was removed from the hotel following his arrest.

FEDERAL BUREAU OF INVESTIGATION

1

Date 10/3/68

Mr. JOSEPH A. LA HIVE, 4055 Tujunga Avenue, Studio City, California, Apartment 305, telephone 985-4681, advised the following:

Mr. LA HIVE, who does sales promotion work for the Jim Beam Liquor Distributing Company of Chicago, Illinois, and whose local business address is in care of Taylor Food Products, 1910 East Imperial Highway, El Segundo, California, telephone 772-4308, said that he was also President of the Democratic Club in Van Nuys, California.

With respect to the investigation of SIRHAN SIRHAN, charged with shooting Senator ROBERT F. KENNEDY, Mr. LA HIVE said that there was a warehouse employee at the Western Distributing Company, 2440 East 38th Street, Los Angeles, telephone 583-8761, who had related to him about a month previous that SIRHAN SIRHAN had a close friend, a waiter. This friend reportedly was employed by the Fiore D'Italia Restaurant, 14928 Ventura Boulevard, Sherman Oaks, California, telephone 783-9074.

The warehouse employee's name Mr. LA HIVE could not recall specifically but he had the phonetic name of TONY MUMO. This individual is known as a friend of TONY MARCELLA, who also works in some sort of supervisory capacity in the Western Distributing Company. He can identify TONY MUMO (phonetic).

Mr. LA HIVE had no further details concerning the reported friend of SIRHAN SIRHAN or the source of the information.

On 10/2/68 at Studio City, California File # Los Angeles 56-156

by SA LESLIE F. WARREN/lmt Date dictated 10/4/68

This document contains neither recommendations nor conclusions of the FBI. It is the property of the FBI and is loaned to your agency; it and its contents are not to be distributed outside your agency.

FD-302 (Rev. 4-15-64)

1

FEDERAL BUREAU OF INVESTIGATION

10/8/68

Date

Mr. JOSEPH A. LA HIVE, 4055 Tujunga Avenue, Apartment 305, Studio City, California, telephone 985-4681, advised the following:

Mr. LA HIVE, President of the Van Nuys Democratic Club, attended the Senator ROBERT F. KENNEDY campaign party and speech on the evening of June 4, 1968, and the morning of June 5, 1968 at the Ambassador Hotel in Los Angeles, California. At approximately 12:15 a.m. on June 5, 1968 when Senator KENNEDY finished his speech in the Embassy Room at the Ambassador Hotel, Mr. LA HIVE and Miss ESTELYN DUFFY, now Mrs. JOSEPH A. LA HIVE, were standing in a corridor behind the stage area, a sort of anteroom. Senator KENNEDY left the stage area and passed on Mr. LA HIVE's left, followed by his party and proceeded through the swinging doors into the kitchen area.

Mr. LA HIVE and Miss DUFFY started to follow the Senator and just about this time, Mr. LA HIVE heard what sounded to him like gunfire, six or seven shots coming from the kitchen area. Mr. LA HIVE left Miss DUFFY and rushed to the kitchen. A woman with blood running down the middle of her forehead rushed out of the kitchen area toward Mr. LA HIVE. He noted panic and screams from the people in the kitchen.

LA HIVE at this point observed a man lying on the floor who appeared to be shot through the head. He later learned that this man was PAUL SCHRADE. There appeared to be another man lying on the floor who was not known to Mr. LA HIVE. He then saw Senator KENNEDY lying on the floor and noted that blood was coming from a wound at the right ear. He then observed a struggle going on between some men and noted that ROSIE GRIER, a member of the Senator KENNEDY party, was headed toward the struggling group and LA HIVE followed GRIER. At this point, he saw a gun on a table with about six men's hands and arms struggling for possession of it. It was noted that a finger was still in the trigger guard and LA HIVE stepped in to grab the gun and got hold of the barrel of the gun. ROSIE GRIER had grabbed the suspect and GRIER had placed his body on top of the suspect, who had hold of the gun. At this point, RAFER JOHNSON, member of the Senator KENNEDY party, arrived and ROSIE GRIER, at Mr. LA HIVE's suggestion,

On 10/2/68 at Studio City, California File # Los Angeles 56-156

- 75 -

by SA LESLIE F. WARREN/dmr Date dictated 10/7/68

This document contains neither recommendations nor conclusions of the FBI. It is the property of the FBI and is loaned to your agency; it and its contents are not to be distributed outside your agency.

released the gun which had been taken out of the suspect's hand. Mr. LA HIVE at this point grabbed the suspect's left leg and threw a leg lock hold on it until the police arrived five or six minutes later. There was considerable buffeting around in trying to transfer the suspect to the police and protect him from people who were shouting, "kill him" and similar remarks. Only one suspect was observed by Mr. LA HIVE.

Mr. LA HIVE stated that he had some small cuts on his face and some blood on his suit and face, but he did not know exactly how they got there.

Mr. LA HIVE at this point returned to the anteroom area near the entrance to the Embassy Room to join Miss DUFFY, who had not proceeded to the kitchen with Mr. LA HIVE.

Mr. LA HIVE recalled he and Miss DUFFY, when they arrived at the Embassy Room shortly before the Senator KENNEDY speech, were unable to get in through the front entrance of the Embassy Room so they went to the rear and came in through the same kitchen area where Senator KENNEDY had been shot. Mr. LA HIVE said that there were a number of people in the kitchen at the time whom he thought were probably employees of the hotel, but made no particular note of them and had no recollection of having seen the suspect, later identified as SIRHAN SIRHAN, in the kitchen at that time. The only time he recalls seeing SIRHAN SIRHAN was at the time of the shooting as described above.

Mr. LA HIVE related that following the removal of SIRHAN SIRHAN from the Ambassador Hotel by the police, a number of newscasters had interviewed him in the vicinity of the Embassy Room at which time he related in substance the same story which he had furnished the police and the FBI with respect to his recollection of the incident surrounding the KENNEDY shooting. He thinks that newscasters for the

National Broadcasting Company, the American Broadcasting Company, and KTLA, Channel 5, Los Angeles, were among the television newscasters who had interviewed him at the time.

Photographs of SIRHAN SIRHAN, as well as members of his family, were exhibited to Mr. LA HIVE who said that he had no recollection of ever having seen any of the individuals in the photographs at any time with the exception of SIRHAN SIRHAN.

FD-302 (Rev. 4-15-64)

FEDERAL BUREAU OF INVESTIGATION

Date 10/2/68

RICHARD JOSEPH LITTLE was interviewed at his place of employment, OLNEY MOTORS, Missoula, Montana, where he is employed as a salesman. LITTLE advised as follows:

MYDA FOOTE is his former mother-in-law. She is alo known as Myda Fredericks and is married to FREDERICK J. FOOTE, who also uses the name of Dean Fredericks. They reside in apartment #8, 1845 Canyon Drive, Hollywood 28, California.

LITTLE was visiting them in Los Angeles, California, while on vacation from his job, and accompanied them to the AMBASSADOR HOTEL, Embassy Room, where ROBERT F. KENNEDY was to speak on June 4, 1968. On the night of June 4, 1968, while Senator KENNEDY spoke in the Embassy Room of the AMBASSADOR HOTEL, LITTLE was standing with Mr. and Mrs. FOOTE about 30 feet from the podium used by Senator KENNEDY.

MYDA FOOTE was then reportedly on Senator KENNEDY's staff attached to the Mexican-American Committee as a volunteer worker.

LITTLE stated after Senator KENNEDY finished his speech and stepped off the podium, he was unable to see him, due to the large crowd packed into the Embassy Room. He and the FOOTEs thought Senator KENNEDY would leave the Embassy Room via the corridor to the lobby and they, therefore, moved toward a large television set, which was located in the Embassy Room, and toward the corridor. Instead, Senator KENNEDY left the Embassy Room via a door leading toward the kitchen and was not seen by LITTLE or his companions.

LITTLE stated he did not hear any shots fired and did not see SIRHAN BISHARA SIRHAN at any time prior to the shooting. On being shown photographs of SIRHAN, Los Angeles Police Department #BK-495,139, taken on June 5, 1968, he advised he saw this individual in the custody of police officers, when the officers brought him through the corridor of the AMBASSADOR HOTEL after the shooting. He did not get a good look at him then, due to the large crowd jammed together.

78

On 9/18/68 at Missoula, Montana File # BT #173-28
LA #56-156

by SA JOHN C. MOE/lly Date dictated 9/24/68

This document contains neither recommendations nor conclusions of the FBI. It is the property of the FBI and is loaned to your agency; it and its contents are not to be distributed outside your agency.

LITTLE recalled, after Senator KENNEDY left the podium and Embassy Room, apparently toward the kitchen, one of the KENNEDY girls, in uniform, whose identity he did not know, came running out of the kitchen to the lobby of the Embassy Room shouting, "They shot him". He was unable to hear or determine who she was referring to. Later, someone said Senator KENNEDY had been shot. He then heard someone shouting, "Don't kill him". He thought this person was referring to SIRHAN.

By this time, he stated he made his way to the door leading from the Embassy Room toward the kitchen and, while there, someone said, "Don't let anyone else in". He, thereafter, assisted in keeping people from entering the door leading to the kitchen, but he did recall he let in three doctors and one priest, while he was standing there.

LITTLE stated he thought he recalled looking at his watch about the time someone mentioned Senator KENNEDY had been shot and, insofar as he can recall, the time was 12:13 a.m., June 5, 1968.

The following description and background information concerning RICHARD JOSEPH LITTLE was obtained through observation and interview:

Race	White
Sex	Male
Nationality	American
Date of birth	[redacted] PII
Place of birth	Hamilton, Montana
Height	5' 10"
Weight	150#
Hair	Blond
Eyes	Blue
Build	Slender
Education	Graduated from Hamilton High School, Hamilton, Montana, and attended Los Angeles City College, Los Angeles, California, for one year

Employment	Car salesman at OLNEY MOTORS, Missoula, Montana, for past one and one-half years
Military service	U. S. Air Force, 1952-1956, honorable discharge
Marital status	Divorced
Current residence	2114 - 38th Street, Missoula, Montana
Remarks	Claims he has no criminal record

1
LA 56-156
JOS/gja

Records of the Los Angeles, California Police Department indicate that JOHN B. MARTIN, Washington, D. C. Staff of Senator ROBERT F. KENNEDY, was present in or adjacent to the Embassy Ballroom, Ambassador Hotel, on June 4,5, 1968, which room was being utilized by the campaign forces of the late Senator ROBERT F. KENNEDY to hear the results of the California primary election and to celebrate the Senator's victory in California.

1
NK 44-872
HHR/js

The Newark Division of the FBI advised the following:

On October 28, 1968, ROXANE EBERLEIN, 18 Aiken Avenue, Princeton, New Jersey, Assistant to JOHN B. MARTIN, advised that MARTIN, a former Ambassador to the Dominican Republic, is actively participating in HUMPHREY's election campaign. She said LAWRENCE O'BRIEN would know how to reach MARTIN, as would HUMPHREY's secretary or chief aide traveling with him. EBERLEIN said MARTIN was in the Ambassador Hotel at the time of KENNEDY's shooting. He had conferred briefly with the Senator about comments he would include in his address in the ballroom. KENNEDY left for the ballroom while MARTIN remained behind. He left the suite to get a smoke inthe hallway and had intended to observe KENNEDY's speech on television. Somebody, said EBERLEIN, watching the proceedings, located MARTIN and told him about the shooting.

EBERLEIN said the foregoing could be attested to by Mrs. MARTIN who is at their summer home in Nestoria, Michigan, telephone 906-323-6305. She said MARTIN, to the best of her knowledge, left no itinerary where he could be located. She believed him to be traveling either with HUMPHREY or ahead of him, helping set up speeches and talking to newspapermen, etc.

FD-302 (Rev. 4-15-64)

FEDERAL BUREAU OF INVESTIGATION

1

Date 10/22/68

Mr. JACK W. MC GRATH, 829 North Vendome Street, Los Angeles, California, telephone 661-5836, related the following:

Mr. MC GRATH, who was a student at San Fernando State College, Northridge, California, during the early part of 1968, is currently employed as a campaign worker for Congressman JIM (JAMES) CORMAN, 904½ Woodley Avenue, Sepulveda, California.

On the evening of June 4, 1968, and the morning of June 5, 1968, Mr. MC GRATH had attended the Senator ROBERT F. KENNEDY campaign party at the Ambassador Hotel, Los Angeles. At the time of the shooting of Senator KENNEDY, Mr. MC GRATH was in a corner of the Embassy Room and did not witness any of the shooting nor did he see SIRHAN SIRHAN.

Mr. MC GRATH said that he had been interviewed by the Los Angeles Police Department as a potential witness subsequent to the shooting of Senator KENNEDY.

On 10/17/68 at Los Angeles, California File # Los Angeles 56-156

by SA LESLIE F. WARREN/eb Date dictated 10/17/68

This document contains neither recommendations nor conclusions of the FBI. It is the property of the FBI and is loaned to your agency; it and its contents are not to be distributed outside your agency.

FD-302 (Rev. 4-15-64)

FEDERAL BUREAU OF INVESTIGATION

1

Date 10/4/68

Mr. PATRICK TIFFANY McLAUGHLIN, 135 North Montgomery (Garage Apartment), Memphis, Tennessee, employed by the International Division of Plough, Incorporated, 2600 Poplar Avenue, was interviewed at his office and he furnished the following information:

McLAUGHLIN went to the Ambassador Hotel on the night Senator ROBERT F. KENNEDY was shot with Mr. RICHARD ORFALEA. Neither had any official connection with the Kennedy Party but Mr. McLAUGHLIN considered himself to be a supporter of Mr. KENNEDY. They arrived at the hotel at about 10 p.m. and attended the speech made in the Ball Room. They remained in the back near the television camera and left the Ball Room as soon as the speech was over. McLAUGHLIN did not hear any shot but he heard someone yell "fire" and saw a lady fall to the floor in the corridor near the kitchen. He was approximately 20 to 30 feet away from the kitchen corridor.

Mr. McLAUGHLIN said that he knew nothing about the assassin of Senator KENNEDY, that the name and photograph of SIRHAN SIRHAN meant nothing to him and that he never saw the assassin until approximately 40 minutes after the shooting when the police escorted this man out of the kitchen and through the Ball Room.

He advised that he was acquainted with several other people who attended this speech. One was Mr. JACK McGRATH who attended the San Fernando Valley State College in 1968. Another was Miss ELIZEBETH HERMAN who works for Station KNXT in Los Angeles. There was also a man named JOE DYER who is a reporter for KNXT and who lives in the Watts area of Los Angeles. Another reporter named JIM BROWN who is employed by KNXT and the Columbia Broadcasting System as a recorder was there. RICHARD ORFALEA also brought two girl cousins of his to the affair.

84

On 9/30/68 at Memphis, Tennessee File # Memphis 62-1605
Los Angeles 56-156

by SA CYRIL F. BUSCH:bb Date dictated 9/30/68

This document contains neither recommendations nor conclusions of the FBI. It is the property of the FBI and is loaned to your agency; it and its contents are not to be distributed outside your agency.

Mr. McLAUGHLIN said that he does not know anyone named DAVID ROCHE.

PATRICK TIFFANY McLAUGHLIN is a native of Los Angeles, having been born there [redacted] He is 5 feet 7½ inches tall, weighs 155 pounds, and has brown hair and eyes. He attended the University of Southern California and the American Institute of Foreign Trade at Phoenix, Arizona. PII

FD-302 (Rev. 4-15-64)

FEDERAL BUREAU OF INVESTIGATION

1 Date 11/19/63

RONALD ALLEN NORMAN, 17102 Adlon Road, Encino, California, telephone ST 3-3949, was interviewed at this location and furnished the following information:

He is a third year student at the University of Southern California, Los Angeles.

Between 8:30 p.m. and 9:00 p.m. on June 4, 1963, he and an acquaintance, HARVEY PEPPER, 612 North Kings Road, Los Angeles, arrived at the Ambassador Hotel, 3400 Wilshire Boulevard, Los Angeles, to attend a celebration for Senator ROBERT F. KENNEDY. NORMAN and PEPPER wandered around the hotel looking for "famous persons" until approximately 11:30 p.m., at which time they met an acquaintance, SUE HARRIS, who had been acting as a press secretary for Senator KENNEDY's campaign in Southern California. HARRIS provided NORMAN and PEPPER with press passes and suggested that if they wanted to see Senator KENNEDY, they could wait in the press room located behind the speakers' platform in the Embassy Room, since the Senator was expected to pass through this location following his addresss.

NORMAN and PEPPER then proceeded to this press room where thirty to forty news media representatives had gathered to await the completion of Senator KENNEDY's address. NORMAN recalled that following his address, Senator KENNEDY proceeded directly through a passage behind the speakers' platform to a corridor leading to the kitchen area. As NORMAN proceeded from the press room to this corridor, he heard screams coming from the kitchen area. He definitely did not hear any shots fired, or any sounds which he would have interpreted as such. NORMAN and PEPPER then rushed into the kitchen area, where they were told that Senator KENNEDY had been shot. NORMAN recalled that approximately seventy five persons had already gathered in the kitchen area and that Senator KENNEDY was lying on the floor. The area became quite noisy and congested as people continued to gather at this location. NORMAN did not observe anyone who appeared as though he may have been responsible for the shooting.

On 11/3/63 at Encino, California File # Los Angeles 56-156

by SA RICHARD J. RAYSA/eb Date dictated 11/15/63

This document contains neither recommendations nor conclusions of the FBI. It is the property of the FBI and is loaned to your agency; it and its contents are not to be distributed outside your agency.

NORMAN and PEPPER remained in the kitchen area for approximately five minutes, after which they proceeded to a room at the hotel occupied by SUE HARRIS. HARRIS, who had been packing for her travel to Chicago with the Kennedy campaign party, had already heard about the shooting on the television. NORMAN and PEPPER remained in HARRIS' hotel room for fifteen to twenty minutes, and then left the hotel at approximately 12:45 a.m., June 5, 1968.

NORMAN was shown a photograph of SIRHAN BISHARA SIRHAN, including a photograph of this individual taken June 5, 1968, by the Los Angeles Police Department. After viewing these photographs, NORMAN advised that he did not observe anyone resembling this individual at the Ambassador Hotel on June 4-5, 1968, or anywhere else prior to these dates. NORMAN was also shown photographs of ADEL SIRHAN, SHARIF SIRHAN, SAIDALLAH SIRHAN, and MUNIR SIRHAN, and after viewing same, advised that to the best of his knowledge, he has never observed any of the individuals depicted in these photographs.

NORMAN advised that PEPPER has never indicated to him that he (PEPPER) observed someone at the Ambassador Hotel on June 4, 1968, or June 5, 1968, who resembled SIRHAN BISHARA SIRHAN. NORMAN noted that he was with PEPPER virtually the entire evening of June 4, 1968, and that he did not himself observe anyone resembling photographs he has seen of this individual. NORMAN then volunteered that PEPPER is a "notorious story teller" who frequently fabricates or exaggerates his observations or experiences. NORMAN further described PEPPER as an individual who seeks attention. As an illustration, NORMAN recalled a recent incident in which PEPPER, while visiting Las Vegas, was mistaken for a Hollywood celebrity and, for several days, assumed the identity of this celebrity to the extent of accepting free room, board, and publicity from a Las Vegas hotel.

NORMAN was unable to furnish any additional information regarding the shooting of Senator ROBERT F. KENNEDY.

FD-302 (Rev. 4-15-64)

FEDERAL BUREAU OF INVESTIGATION

1

Date 10/3/63

HARVEY PEPPER, 612 North Kings Road, Los Angeles (653-5366), was interviewed at this location and furnished the following information:

He was born [redacted], and is presently unemployed. PII

At approximately 8:30 p.m. on June 4, 1968, he and one RON NORMAN, current address unknown, arrived at the Ambassador Hotel, 3400 Wilshire Boulevard, Los Angeles, for the purpose of attending a reception for Senator ROBERT F. KENNEDY. From 8:30 p.m. to approximately 11:45 p.m., PEPPER and NORMAN wandered around the hotel with no particular objective. At approximately 9:30 p.m., as PEPPER and NORMAN were mingling with the crowd in the main lobby of the hotel, PEPPER observed a young, sloppily dressed individual, who he later recognized from photographs as being identical to SIRHAN BISHARA SIRHAN. This individual was standing with four other individuals, all approximately 40 years of age and dressed in suits and ties, near a fountain in the lobby. PEPPER recalled that his first impression was that the four well dressed individuals were arresting this youth. Although PEPPER did not hear or observe any words exchanged between the four well dressed individuals and this youth, these individuals were standing in a small circle, and PEPPER definitely feels that all were part of the same group. PEPPER only observed these five individuals for an instant from a distance of approximately ten feet. He was unable to describe these individuals, other than to say that the four well dressed individuals all appeared to be approximately 40 years of age and light complected white males, and that the youth, he later recognized from Los Angeles Police Department (LAPD) photographs as being identical to SIRHAN BISHARA SIRHAN, was youthful in appearance, slovenly attired, and dark complected. This latter individual did not appear to have anything in his hands and was not wearing a hat. PEPPER does not know whether NORMAN observed these individuals, and PEPPER has never discussed his observations with NORMAN.

On 9/26/68 at Los Angeles, California File # Los Angeles 56-156

- 88 -

by SA RICHARD J. RAYSA/eb Date dictated 10/2/63

This document contains neither recommendations nor conclusions of the FBI. It is the property of the FBI and is loaned to your agency; it and its contents are not to be distributed outside your agency.

PEPPER noted that at approximately 12:30 a.m., June 5, 1968, he again observed the above described youth being led from the lobby to the entrance of the hotel, apparently in custody of authorities.

PEPPER was shown photographs of SIRHAN BISHARA SIRHAN, ADEL SIRHAN, SHARIF SIRHAN, SAIDALLAH SIRHAN and MUNIR SIRHAN. After viewing these photographs, PEPPER stated that he is certain that the photographs of SIRHAN BISHARA SIRHAN are identical to the above described youth he observed in the hotel lobby. PEPPER indicated that, to the best of his knowledge, he has never observed the individuals depicted in the photographs of ADEL SIRHAN, SHARIF SIRHAN, SAIDALLAH SIRHAN, or MUNIR SIRHAN, and that he is positive that none of these individuals resembled the above described four well dressed individuals he observed in the hotel lobby.

At approximately 11:45 p.m., PEPPER met an acquaintance, SUE HARRIS, who had been acting as a press secretary for the KENNEDY campaign in Southern California. HARRIS supplied PEPPER and HOWARD with press passes and told them if they wanted to shake hands with Senator KENNEDY, they should wait in the press room located behind the speaker's podium in the Embassy Room, since Senator KENNEDY was expected to pass through this location following his address.

PEPPER and HOWARD then proceeded to this Press room, where they remained until Senator KENNEDY finished a short address in the Embassy Room. PEPPER estimates that approximately fifty persons, most of them wearing press passes, had gathered in the press room. Senator KENNEDY, after completing his address, proceeded directly through the passage behind the speakers' platform to the corridor leading to the kitchen, thus bypassing the press room. PEPPER proceeded to this corridor, and,upon reaching this location, heard an unrecalled number of muffled noises, which sounded like dishes breaking ahead of him in the corridor. At this point, PEPPER thought that someone had probably upset one of the stainless steel carts situated along the sides of the corridor. PEPPER continued through

the corridor to the kitchen area and was unaware that anyone had been shot until reaching this location and observing a newsman who had been shot in the hip. PEPPER recalled that as he passed into the kitchen area, someone closed and stood in front of the door leading to the corridor. PEPPER estimated that approximately 100 persons were in the kitchen at this point. PEPPER passed through a group of individuals standing near the center of the kitchen and observed Senator KENNEDY lying on the floor with his head in a pool of blood. PEPPER observed Senator KENNEDY's lips moving but did not actually hear any words spoken. More people began rushing into the kitchen, and the area became quite noisy and congested.

At no time did PEPPER observe anyone in the corridor or kitchen area who resembled photographs of SIRHAN BISHARA SIRHAN. Nor did PEPPER observe anyone who appeared as though he might have been responsible for the shooting.

PEPPER remained in the kitchen area for three or four minutes and then proceeded to a room at the hotel occupied by SUE HARRIS. HARRIS had earlier gone to her hotel room to pack for her travel to Chicago with the Senator KENNEDY campaign party. By the time PEPPER reached HARRIS' hotel room, HARRIS had already heard about the shooting on television. PEPPER remained in HARRIS' hotel room for between ten to fifteen minutes and then proceeded to the lobby where he observed the above described individual, he later identified as being identical to SIRHAN BISHARA SIRHAN, being led from the lobby to the hotel entrance. PEPPER left the hotel at approximately 12:45 a.m., June 5, 1968.

FD-302 (Rev. 4-15-64)

FEDERAL BUREAU OF INVESTIGATION

Date 10/18/68

1

STEVEN MICHAEL PLEVIN, Apartment 1, 6510 Madrid Avenue, Isla Vista, California, home address 2762 Tucker Lane, Los Alamitos, California, student at University of California, Santa Barbara (UCSB), advised that on Tuesday, June 4, 1968, he journeyed from Isla Vista to Los Angeles with several other students at the University of California, Santa Barbara who were members of the UCSB Students for Kennedy. They obtained a room on the third floor of the Ambassador Hotel in order to attend the KENNEDY victory rally and stay overnight.

Shortly after midnight on Wednesday, June 5, PLEVIN went from the UCSB room to the hallway outside the KENNEDY suite on the fifth floor. He saw Senator ROBERT KENNEDY emerge from his suite with his wife, greet his well-wishers in the hallway and then proceed toward the main ballroom. PLEVIN eventually made his way back to the UCSB room, but on his way he heard someone shout that KENNEDY had been shot. He returned to the UCSB room and watched the television coverage of the aftermath of the shooting.

He stated that he had not been on the first floor of the hotel during the pertinent period, had no firsthand information on the shooting, and had observed no suspicious activity in the vicinity before the shooting. He stated that the following persons in the UCSB delegation had been reported in the main ballroom at the time of the shooting, but had undoubtedly been interviewed before this time:

LINDA BOND, currently enrolled at UCSB and living in San Rafael Hall, UCSB.

VALERIE SCHULTE, UCSB, student now living at 6637 Del Playa, Isla Vista.

RICHARD FRICK, now attending University of Chicago Law School.

On 10/16/68 at Isla Vista, California File # Los Angeles 56-156

by SA GORDON B. PLAYMAN/yfs Date dictated 10/17/68

This document contains neither recommendations nor conclusions of the FBI. It is the property of the FBI and is loaned to your agency; it and its contents are not to be distributed outside your agency.

FD-302 (Rev. 1-25-60) FEDERAL BUREAU OF INVESTIGATION

Date 10/4/68

1

Mr. BERT SPISZMAN, 5921 Simpson Avenue, North Hollywood, California, telephone number 877-8394, employed as a teacher of History and Science at the Thomas Starr King Junior High School, 4201 Fountain Avenue, Los Angeles, California, telephone number 664-1176, advised the following:

Mr. SPISZMAN said he had attended the Senator ROBERT F. KENNEDY campaign party at the Ambassador Hotel, Los Angeles, on the evening of June 4, 1968, and the morning of June 5, 1968. Following the conclusion of Senator ROBERT F. KENNEDY's speech in the Embassy Room of this hotel at approximately 12:15 a.m., on June 5, 1968, Mr. SPISZMAN observed Senator KENNEDY and a group of persons following him leave the stage and move into a corridor leading towards the kitchen. Mr. SPISZMAN at the time was standing in a small anteroom at the rear of the stage and adjacent to the corridor. He at this point heard some noises which sounded to him as if they were exposed electrical circuits popping. His impression was that perhaps some of the television cables had broken. He then heard the considerable noise and confusion coming from the kitchen area and people began screaming, and he saw one woman coming back towards the Embassy Room area who had blood on her forehead. He began to learn from people around him that there had been some shooting, however, he did not observe the shooting and he at this point went back into the entrance of the Embassy Room where he attempted to quiet some of the people who were beginning to become hysterical. He never did go into the kitchen area and consequently did not see anything that occurred there. He said that he did not see SIRHAN SIRHAN or any of the victims of the shooting with the possible exception that the woman with the blood on her head could have been one of the victims of the shooting but he was not aware of her identity or if this was a fact.

Photographs of SIRHAN SIRHAN and members of his family were exhibited to Mr. SPISZMAN who remarked that he had no recollection of seeing any of these persons in the photographs at any time.

92

On 9/27/68 at Los Angeles, California File # Los Angeles 56-156

by SA LESLIE F. WARREN/mcr Date dictated 10/1/68

L.F.W.

This document contains neither recommendations nor conclusions of the FBI. It is the property of the FBI and is loaned to your agency; it and its contents are not to be distributed outside your agency.

FD-302 (Rev. 4-15-64)

FEDERAL BUREAU OF INVESTIGATION

1 Date 10/21/68

SAUNDRA TAYLOR, 1211½ North Commonwealth, Los Angeles California, advised she is employed by the Pacific Telephone Company in Los Angeles as an operator and that during the California campaign of Senator ROBERT KENNEDY for President in the spring of 1968 in Los Angeles, she served as a "KENNEDY Girl".

She said that on the evening that Senator KENNEDY had been shot she had been at the Ambassador Hotel serving as a "KENNEDY Girl." She said she was on the opposite side of the room from the podium when KENNEDY entered the room and that she had left this position upon his entry and entered the lobby. While in the lobby, the shooting occurred and she stated the entire hotel was then thrown into utter pandemonium.

She said she could see nothing of the events taking place and heard nothing of any pertinance.

She stated that she had no further information relative to this matter.

93

On 10/18/68 at Los Angeles, California File # Los Angeles 56-156

by SA CHARLES W. BADGLEY/vld Date dictated 10/18/68

This document contains neither recommendations nor conclusions of the FBI. It is the property of the FBI and is loaned to your agency; it and its contents are not to be distributed outside your agency.

FD-302 (Rev. 4-15-64)

FEDERAL BUREAU OF INVESTIGATION

1 Date 9/3/68

JAKE WALKER, 3725 Third Street, Los Angeles, California, advised that he had attended the Democratic Rally for Senator ROBERT KENNEDY, which was held at the Ambassador Hotel, Los Angeles, California, on June 4, 1968.

He stated he had left the Hotel approximately thirty minutes prior to the arrival of Senator KENNEDY from his hotel room, and therefore, was not present when the Senator was shot. He stated he learned of the shooting sometime later in the evening, but said he had no information concerning the events at the hotel.

On 8/21/68 at Los Angeles, California File # Los Angeles 56-156

by SA CHARLES W. BADGLEY/rj Date dictated 8/27/63

This document contains neither recommendations nor conclusions of the FBI. It is the property of the FBI and is loaned to your agency; it and its contents are not to be distributed outside your agency.

1
LA 56-156
JOS/rem

INTERVIEWS OF INDIVIDUALS
REGISTERED AS GUESTS AT AMBASSADOR
HOTEL DURING PERIOD JUNE 4-5, 1968

FEDERAL BUREAU OF INVESTIGATION

Date 10/18/68

BRUCE A. AGNEW, Reporter, McGraw-Hill, Incorporated, Suite 400, National Press Building, Fourteenth and F Streets, N. W., Washington, D. C., telephone 737-6630, advised as follows:

AGNEW advised that he had been with Senator ROBERT F. KENNEDY on May 29 through June 1, 1968, covering his California campaign. On June 1, 1968, he joined the McCARTHY campaign in San Francisco and on June 2, 1968, he went back to Los Angeles, California with McCARTHY. On June 3, 1968, he flew back to Washington, D. C., and did not return to California.

AGNEW advised that he was not a guest at the Ambassador Hotel after June 3, 1968, and could not furnish any information concerning the shooting of the late Senator KENNEDY. AGNEW advised that he had no information concerning any conspiracy in this matter and only knew what he had read in the newspaper and magazine articles. AGNEW advised that he did not know SIRHAN B. SIRHAN and to the best of his knowledge, he had never seen SIRHAN prior to observing his photograph through the news media.

AGNEW further advised that he had not traveled with Senator KENNEDY prior to the California campaign.

96

On 10/17/68 at Washington, D. C. File # LA 56-156
WFO 173-135

SA KENNETH L. PLESS:sjp 10/17/68

by Date dictated

This document contains neither recommendations nor conclusions of the FBI. It is the property of the FBI and is loaned to your agency; it and its contents are not to be distributed outside your agency.

1
LA 56-156
JOS/rem

Records of the Ambassador Hotel, Los Angeles, California, indicated that on June 4, 1968, Mr. C. ANDREW, Gilbert Hotel Reservations, 30 North La Salle Street, Chicago, Illinois, was a registered guest.

1
CG: 89-61
NEB/lb

AT CHICAGO, ILLINOIS

On October 3, 1968 Mrs. EMILIE GILBERT, Gilbert Hotel Reservations, 30 North LaSalle advised after checking her records, she could find no reference to a C. ANDREW. She advised her company makes reservations for individuals throughout the United States. She stated once the reservation has been made and the commission paid by the Hotel her record of the reservation is destroyed. She advised she handles hundreds of reservations each week and does not know C. ANDREW.

FD-302 (Rev. 4-15-64)

FEDERAL BUREAU OF INVESTIGATION

Date 10/10/68

Mr. ARCHIE ANDREWS, Deputy Director, Bureau of International Commerce, U. S. Department of Commerce, advised that he and his wife checked out of the Ambassador Hotel, Los Angeles, California, on June 2, 1968, and were not at the hotel when Senator ROBERT F. KENNEDY was killed.

ANDREWS advised that both he and his wife observed SIRHAN SIRHAN's photograph in the newspaper at the time of the killing and neither of them recall ever seeing him.

Mr. ANDREWS advised that he and his wife could furnish no information that would be of assistance in this investigation.

99

On 10/9/68 at Washington, D. C. File# LA 56-156 WFO 173-135

by SA JOHN J. CREAMER, JR.:tab Date dictated 10/10/68

This document contains neither recommendations nor conclusions of the FBI. It is the property of the FBI and is loaned to your agency; it and its contents are not to be distributed outside your agency.

FD-302 (Rev. 4-15-64)

1

FEDERAL BUREAU OF INVESTIGATION

Date September 26, 1968

Mrs. RICHARD E. BACON, 2517 Boyd Street, Des Moines, Iowa, furnished the following information concerning Miss AASE G. JENSEN, a registered guest at the Ambassador Hotel, Los Angeles, California, on June 4, 1968:

Miss JENSEN is a family friend whom the BACONs met during the summer of 1967 while Mr. BACON was working on a foreign assignment for the Ford Implement Company in Copenhagen, Denmark. While in Denmark, Mrs. BACON invited Miss JENSEN to visit them on a trip she was planning to the United States in 1968.

Miss AASE G. JENSEN arrived at the BACON residence in Des Moines, Iowa, during the early part of May, 1968. After remaining in Des Moines, Iowa, for a few weeks as a house guest of the BACONs, she desired to see the western part of the United States and made arrangements for this travel through a Greyhound Bus tour. Following this tour, she returned to Des Moines, Iowa, and during the latter part of July, 1968, accompanied Mr. and Mrs. BACON on a vacation trip to Maine.

Sometime around July 22, 1968, Miss AASE JENSEN departed the United States and returned to Denmark. Her current address is:

Miss AASE G. JENSEN
Valby Langgade 48½ No. 8
Valby
Copenhagen, Denmark

Mrs. BACON said that Miss JENSEN is employed as a waitress at the Baltic Hotel in Copenhagen, Denmark, a job she has had for the past seven or eight years.

Mrs. BACON said that Miss JENSEN is a Danish citizen and speaks very little English. She said that when Miss JENSEN returned to Des Moines, Iowa, from Los Angeles, California, she said she was in her room at the Ambassador Hotel the night Senator KENNEDY was assassinated and had been upset by the noise, sirens and screaming that followed the shooting.

100

On 9/25/68 at Des Moines, Iowa File # LA 56-156 / OM 62-2900

by SA DALE F. MORITZ:tlr Date dictated 9/25/68

This document contains neither recommendations nor conclusions of the FBI. It is the property of the FBI and is loaned to your agency; it and its contents are not to be distributed outside your agency.

Mrs. BACON said she was quite sure Miss JENSEN did not leave her room at the Ambassador Hotel following the shooting and from conversations she had with her following the shooting, is sure Miss JENSEN does not know SIRHAN B. SIRHAN or possess any information concerning a possible conspiracy in connection with this shooting.

FD-302 (Rev. 4-15-64)

FEDERAL BUREAU OF INVESTIGATION

Date 10/21/68

Mr. NORMAN N. BARNETT, 2687 Somerset Boulevard, Troy, Michigan, was interviewed at his place of employment, the Briggs Corporation, 6600 East 15 Mile Road, Warren, Michigan.

Mr. BARNETT advised that to the best of his recollection, from June 4 through June 7, 1968, he was registered at the Ambassador Hotel, Los Angeles, California, and resided in Room 355, where he conducted several interviews with customers for his company.

He advised that, to the best of his recollection, on June 4, 1968, he went to work at approximately 10:00 PM. He said he is not a Democrat and was not interested in the rally being held by Senator ROBERT F. KENNEDY in the Embassy Ballroom of the Ambassador Hotel.

He advised at approximately 1:00 AM on June 5, 1968, to the best of his recollection, he was awakened from a very sound sleep by what appeared to him to be police car sirens.

Mr. BARNETT advised that he got out of bed and fully dressed himself and attempted to go downstairs where the commotion appeared to be taking place. He said he was prohibited from doing this by police officers, who had blocked off all elevators and stairwells. He said he lost interest in the matter when the police refused him to enter the downstairs area of the hotel and he returned to his room, number 355, and went back to sleep.

Mr. BARNETT said he did not learn about Senator KENNEDY being shot until approximately 7:00 AM, when he got out of bed and heard the broadcast over the radio.

Mr. BARNETT advised that he made arrangements with officers of the Los Angeles Police Department that were guarding the hotel to permit his customers, whom he does not recall, to enter the hotel and visit him in Room 355, where he conducted business with them. He said all of his guests were escorted from the lobby of the hotel up to his room by a Los Angeles Police Officer.

102

On 10/18/68 at Warren, Michigan File # Detroit 62-4177

by SA HAROLD R. BRUNSON / MOS Date dictated 10/18/68

This document contains neither recommendations nor conclusions of the FBI. It is the property of the FBI and is loaned to your agency; it and its contents are not to be distributed outside your agency.

Mr. BARNETT advised that he did not go into the area where the shooting took place until Friday, June 7, 1968, just before his departing Los Angeles. He said when he went into the ballroom where Senator KENNEDY was shot, he observed what appeared to him to be a high school senior class holding a prom.

Mr. BARNETT reiterated that he did not participate nor did he see any of the incidents surrounding the victory rally for the late Senator ROBERT F. KENNEDY. He said he was unable to furnish the name of anyone that might be of assistance in this matter.

FD-302 (Rev. 4-15-64)

FEDERAL BUREAU OF INVESTIGATION

Date October 2, 1968

Mr. JAMES BAUGHN, Itek Corporation, Page Mill Road, advised as follows:

On or about June 4, 1968, he made reservations at the Ambassador Hotel, Los Angeles, however, these reservations were for June 24 - 26, 1968. He was not in Los Angeles on June 4 or 5, 1968.

He has no information concerning any conspiracy in connection with the murder of Senator KENNEDY. He is not acquainted with SIRHAN.

103a

On 9/30/68 at Palo Alto, California File # SF 62-5481

by SA GEORGE HARTLEY/ jl Date dictated 10/1/68

This document contains neither recommendations nor conclusions of the FBI. It is the property of the FBI and is loaned to your agency; it and its contents are not to be distributed outside your agency.

FD-302 (Rev. 4-15-64)

FEDERAL BUREAU OF INVESTIGATION

Date 10/15/68

1

JACK BELL, Reporter, Associated Press, Senate Press Gallery, United States Capitol Building, was interviewed and furnished the following information:

He stated he was a guest at the Ambassador Hotel, Los Angeles County, California, but on June 4, 1968, flew back to Washington, D.C., because of a foot infection. Because he flew back to Washington he was not in Los Angeles on June 5, 1968, when Senator ROBERT F. KENNEDY was assassinated. Mrs. BELL was not in Los Angeles at the time of KENNEDY's assassination because she accompanied BELL when he flew back to Washington.

He never saw SIRHAN B. SIRHAN prior to KENNEDY's assassination and could furnish no information concerning the possible conspiracy.

104

On 10/11/68 at WASHINGTON, FIELD OFFICE File # WFO 173-135

SA LEN S. BURTON
by SA MICHAEL N. CODNER/lcw Date dictated 10/15/68

This document contains neither recommendations nor conclusions of the FBI. It is the property of the FBI and is loaned to your agency; it and its contents are not to be distributed outside your agency.

FD-302 (Rev. 4-15-64)

FEDERAL BUREAU OF INVESTIGATION

1

Date September 24, 1968

Mr. LOUIS BELL, residence address 17129 Northeast Fifth Street, Bellevue, Washington, residence phone SH6-2472, was interviewed on the premises of the Olympic Hotel in Seattle.

Mr. BELL advised that he is a representative of the Bulova Watch Company and he had been in Los Angeles, California, on June 4, 1968, attending a sales representative meeting which was being held at the Ambassador Hotel. He said he was a registered guest at the Ambassador Hotel that date and had attended sales meetings at the hotel not only on June 4, 1968, but also on the next day, June 5, 1968.

Mr. BELL advised that he and other Bulova Watch representatives were among the crowd in the Ambassador Hotel who were present during the time that Senator KENNEDY was speaking. He said that he and the rest of his crowd remained in the same room where they were standing when KENNEDY left the room and thereafter he heard a commotion coming from the direction that KENNEDY had left and subsequently he saw a woman being carried out through this same room in which he was standing, and then one other person came through this room who had been shot.

Mr. BELL advised that all this information subsequent to the instant that KENNEDY left the room came from watching television monitors in the room where the crowd was assembled and to the best of his knowledge he has never seen SIRHAN and has no information whatsoever concerning any possible conspiracy.

105

On 9/24/68 at Seattle, Washington File # SE 89-62

by SA VERNON P. COYNE :asd Date dictated 9/24/68

This document contains neither recommendations nor conclusions of the FBI. It is the property of the FBI and is loaned to your agency; it and its contents are not to be distributed outside your agency.

FD-302 (Rev. 4-15-64)

FEDERAL BUREAU OF INVESTIGATION

1

Date October 29, 1968

CARMINE BELLINO, Certified Public Accountant, 9200 Burning Tree Road, Bethesda, Maryland, was interviewed and he furnished the following:

BELLINO was registered at the Ambassador Hotel, Los Angeles, California, on June 4, 1968. The reason he was there was because he was working on the presidential campaign of Senator ROBERT KENNEDY.

BELLINO spent part of the evening of June 4, 1968, in the main lobby of the Ambassador Hotel and he had anticipated that KENNEDY would make an appearance there. KENNEDY, however, never made an appearance there. After the shots were fired at KENNEDY due to the confusion BELLINO was not able to enter and he eventually went to his own room.

BELLINO recalled that two firemen appeared at the door of the above hotel at the main lobby and as there were too many people there the firemen thinned the crowd out by preventing people from entering and in some instances people that went out were not able to get back in. Later in the evening, however, before midnight, the firemen began letting everyone in and the place rapidly became very crowded. BELLINO thought this was very unusual but could not attach any particular significance to this or connect it with events at the hotel that night. He merely brought this out during the interview as it was the only unusual thing he could recall happening at the hotel, which he observed, prior to the assassination.

He had no information indicating a possible conspiracy in this matter, he did not know SIRHAN B. SIRHAN, and had no recollection of seeing him about the Ambassador Hotel on the night of June 4, 1968.

106

On 10/17/68 at Bethesda, Maryland File# Baltimore 44-684

SA PAUL M. VAN DRIESSCHE:bs 10/23/68

by Date dictated

This document contains neither recommendations nor conclusions of the FBI. It is the property of the FBI and is loaned to your agency; it and its contents are not to be distributed outside your agency.

FD-302 (Rev. 4-15-64)

FEDERAL BUREAU OF INVESTIGATION

Date October 17, 1968

Miss BETTY BESIG, Office Clerk, with residence in a second floor Apartment, 1607 Whitesboro Street, advised that she had been a registered guest at the Ambassador Hotel, Los Angeles, California, on the night of June 4 - 5, 1968, but has no pertinent personal information concerning the June 5, 1968, shooting of former Senator ROBERT F. KENNEDY at that Hotel.

Miss BESIG stated she was at the above Hotel with a group of women who had traveled there from Chicago, Illinois, as part of a Greyhound tour. She stated that during the late evening of June 4, 1968, she and many other members of this group, including a woman believed to be Miss ALICE HOCH (PH) of Brayton Park, Utica, New York, were sitting in the main lobby of the Hotel. She continued that at that time there were a large number of individuals there, some well dressed and some poorly dressed, but all in varying stages of celebration.

Miss BESIG stated that at approximately 11:30 P. M. on that date she and Miss HOCH (PH) retired to their adjoining Hotel rooms which were believed to have been located on the first floor of the Ambassador Hotel. She stated that subsequently she had heard a good deal of noise in other parts of the Hotel but was completely unaware of the assassination and believed all of the noise was being created by the celebrants.

She continued that on the following morning she joined Miss HOCH (PH) at the latter's room and both went downstairs for breakfast. She continued that it was at that time that both she and Miss HOCH (PH) learned through Hotel employees that former Senator KENNEDY had been shot earlier at the Hotel. She stated that newspaper photographs of SIRHAN B. SIRHAN had failed to be familiar to her or to Miss HOCH (PH) and neither of them had believed that they had seen this individual before and neither appeared to have any additional pertinent information concerning this matter.

107

On 10/8/68 at Utica, New York File # ALBANY 175-12
LOS ANGELES 56-15

by SA LEWIS J. KELLY/lal Date dictated 10/15/68

This document contains neither recommendations nor conclusions of the FBI. It is the property of the FBI and is loaned to your agency; it and its contents are not to be distributed outside your agency.

FD-302 (Rev. 4-15-64)

FEDERAL BUREAU OF INVESTIGATION

Date October 2, 1968

(1)

Mr. HARRY E. BLALACK, 2894 Pierson Way, advised that he is a salesman for the Bulova Watch Company and was attending a convention of Bulova salesmen being held at the Ambassador Hotel as of the first week of June, 1968.

Mr. BLALACK stated that he was in the Embassy Room of the Ambassador Hotel at the time of Senator ROBERT KENNEDY's victory speech following the California presidential primary election held on June 4, 1968. He stated he was in the Embassy Room when word reached him that Senator KENNEDY had been shot and he estimated that this word reached him perhaps 20 seconds after the shooting occurred. He stated that he did not hear any shots fired however.

Mr. BLALACK stated that at no time did he see SIRHAN SIRHAN or anyone whom he suspected might be involved in the assassination of Senator ROBERT KENNEDY. He stated he held the personal theory that SIRHAN must have had co-conspirators if a plot to assassinate Senator KENNEDY was to succeed because it would otherwise appear that SIRHAN could not have positioned himself in such a way as to cover the possible ways by which Senator KENNEDY could have departed from the scene of the Embassy Room. Mr. BLALACK added that he had no specific or concrete information upon which to base this theory.

108

On 9/26/68 at Denver, Colorado File # Denver 62-2416

by SA JAMES J. O'CONNOR/11d Date dictated 9/30/68

This document contains neither recommendations nor conclusions of the FBI. It is the property of the FBI and is loaned to your agency; it and its contents are not to be distributed outside your agency.

FD-302 (Rev. 4-15-64)

FEDERAL BUREAU OF INVESTIGATION

1

Date September 30, 1968

G. G. (Jerry) BRABANT, Executive Vice President of the Nebar Supply Company, Incorporated, 430 Minor Avenue North, Seattle, Washington, was contacted at his place of business. Mr. BRABANT acknowledged that he had been a registered guest at the Ambassador Hotel, Los Angeles, California, on June 4, 1968.

Mr. BRABANT said that he had arrived back at the Ambassador Hotel, Los Angeles, approximately twenty minutes before Senator KENNEDY finished giving his speech. BRABANT said that he went into the Palm Garden Cocktail Lounge and purchased a cocktail. He said that he sat there watching television and just before Senator Kennedy's speech ended a bartender came up and said he was closing the bar. BRABANT said thereafter he moved closer to a TV set and began finishing his drink. He said also immediately thereafter a man came to the bar and said KENNEDY had been shot. BRABANT thought this man had a distorted sense of humor until another man came in and spread the same word. BRABANT said he stayed around for approximately 15 more minutes before going to his room, and when he found he could not call his wife in Seattle from his room he went to the basement and used a public phone.

BRABANT said he has never seen SIRHAN and has no knowledge concerning any possible conspiracy.

109

On 9/19/68 at Seattle, Washington File # SE 89-62

SA VERNON P. COYNE :asd

by 9/24/68 Date dictated

This document contains neither recommendations nor conclusions of the FBI. It is the property of the FBI and is loaned to your agency;

FD-302 (Rev. 4-15-64)

FEDERAL BUREAU OF INVESTIGATION

Date October 3, 1968

Miss ARLENE BRADY, 100 Highland Avenue, Rensselaer, New York, was interviewed at the Albany Office of the Federal Bureau of Investigation.

She advised that on May 25, 1968, she and girlfriends TERRY HAKER and MARY SICILIANO departed Albany, New York, on a TWA airplane and arrived in San Francisco, California, on the same day. She said she and her friends planned a vacation in the State of California. She stated after spending a few days in the San Francisco area, she and her friends traveled to Los Angeles, arriving there during the evening of May 29, 1968. She said the three of them stayed in Room 215 at the Ambassador Hotel in Los Angeles.

She stated that on the evening of June 4, 1968, she and her girlfriends went to the lobby of this hotel between 9:30 and 10:00 PM, hoping to see Senator ROBERT F. KENNEDY who was to make a speech in the hotel that evening. She said that until 12:10 AM, June 5, 1968, she and TERRY waited in the lobby and observed the crowd which was gathered there. She said that MARY remained until about 11:30 to 11:45 PM, June 4, 1968, and then went up to their hotel room. She stated at 12:10 AM, June 5, 1968, she and TERRY went downstairs after hearing from a member of the crowd that Senator KENNEDY planned to come down to the basement and give another speech. She said he had already given his main speech on the first floor of the hotel. She advised that five minutes after she and TERRY arrived in the basement she heard that Senator KENNEDY had been shot. She said that immediately after hearing this she and TERRY ran outside to the parking lot of the hotel in the vicinity of the Coconut Grove. She said she went back into the hotel alone to the first floor about 12:30 AM and headed to the stairs for the second floor. She said coming down these stairs as she started up was an individual later determined to be SIRHAN SIRHAN and several police officers guarded him.

Miss BRADY advised she was shocked when she heard the news Senator KENNEDY had been shot and said she had

110

On 9/25/68 at Albany, New York File # AL 175-12

by SA EDWARD F. NASSIF /jmh Date dictated 10/2/68

This document contains neither recommendations nor conclusions of the FBI. It is the property of the FBI and is loaned to your agency; it and its contents are not to be distributed outside your agency.

absolutely no information concerning a possible conspiracy to kill Senator KENNEDY and added that this was the first and only time she ever saw SIRHAN SIRHAN.

FD-302 (Rev. 4-15-64)

1

FEDERAL BUREAU OF INVESTIGATION

October 2, 1968

Date

Mrs. DONALD C. BRAINARD, 220 Manchester Road, advised that her husband and herself were on vacation in June, 1968, and arrangements were made for travel and accommodations by the Syracuse Travel Agency. She advised that they checked in at the Ambassador Hotel in Los Angeles on June 4, 1968, having arrived that date from Las Vegas, Nevada. They were assigned a room on the fourth floor of the hotel and were in their room and heard the shots fired that killed Senator KENNEDY. They did not know what had happened until they heard about it on the news.

Mrs. BRAINARD said that neither she nor her husband have any information concerning a possible conspiracy in connection with the shooting, they do not know SIRHAN and to their recollection they did not see him the night of June 4, 1968.

Mrs. BRAINARD said her husband is a sales representative for Aristo International of Detroit, Michigan, and travels on business during the week. She said that they were together during the above period and she is certain he would be unable to add any further information.

112

On 9/26/68 at Westvale, New York File # AL 175-12 / IA 56-156

by SA JOHN L. KELLY/pak Date dictated 9/30/68

This document contains neither recommendations nor conclusions of the FBI. It is the property of the FBI and is loaned to your agency; it and its contents are not to be distributed outside your agency.

FD-302 (Rev. 4-15-64)

FEDERAL BUREAU OF INVESTIGATION

Date 10/28/68

1

Miss TAMSEN BREDVOLD, Administrative Assistant, Institute of Urban Studies, Cleveland State University, Cleveland, Ohio, advised that she was staying at the Ambassador Hotel, Los Angeles, California, with her roommate, Miss ADRIENNE LEIB, during the time of Senator KENNEDY's assassination, and she related the following information regarding the incident which occurred the day before the assassination.

At approximately 1:00 a.m. on June 4, 1968, after she and her roommate had gone to bed, they received a telephone call. Miss BREDVOLD said she answered the phone and the man calling asked her if she were Miss LEIB. When she told the man that she was Miss LEIB's roommate, the caller indicated that either she or Miss LEIB would be all right. He then gave his name, which Miss BREDVOLD does not recall, but said it was a common name; he identified himself as being with the press or perhaps the KENNEDY press, she does not recall which. The man then asked if he could borrow a razor. When told that they did not have one, the man said someone in the news room told him that they would have one. The man then explained to Miss BREDVOLD that the KENNEDY party was coming in and he wanted to shave because he had been in trouble before for not being clean-shaven. Miss BREDVOLD then suggested to this man to call Room Service or a man. She said the conversation ended on a friendly note.

Miss BREDVOLD said the next morning Miss LEIB learned that this man had made a number of long distance calls, which he charged to the KENNEDY party, and had already left the hotel without paying his bill. Miss BREDVOLD said she did not feel then, nor does she feel now, that the above incident had any connection whatsoever with the KENNEDY assassination, and she regarded it as a practical joke or perhaps an attempt by this man to meet her and her roommate.

Miss BREDVOLD also related the details of another

On 10/25/68 at Cleveland, Ohio File # Cleveland 175-16

by SA WILLIAM C. BELLINGER/clo Date dictated 10/28/68

This document contains neither recommendations nor conclusions of the FBI. It is the property of the FBI and is loaned to your agency; it and its contents are not to be distributed outside your agency.

incident which occurred after the assassination. She said she did not know the significance of the information, but furnished it for whatever value it may be to the authorities investigating Senator KENNEDY's assassination.

She said that on Wednesday afternoon, June 5, 1968, after Senator KENNEDY had been shot, but before he died, a man, who gave his name as either GREEN or WHITE, and identified himself as a "producer" came up to her and asked if she could arrange for him to meet CHARLES EVERS of the National Associatior For the Advancement of Colored People (NAACP). The man explained that he had seen Miss BREDVOLD and her girl friend sitting with EVERS the day before and he thought they must be "important people" who could arrange an interview with EVERS. This man then told Miss BREDVOLD that he felt that he had seen SIRHAN B. SIRHAN in the hotel the previous morning, Tuesday, June 4, 1968, talking to a group of Arabs who work in the hotel restaurant. He asked members of this group if they had talked with SIRHAN on Tuesday, and they said that they had. This man said that this group of Arabs consisted of four or five persons, who are very clannish. He said he tried to give this information to the police, but they did not "pay any attention" to him. He then explained that he wanted to meet CHARLES EVERS and tell him the story because he felt that EVERS would be able to get someone to listen to it.

Miss BREDVOLD said that she told this man that she would not arrange for him to meet EVERS, whom she hardly knew, because he had too much on his mind already. She then suggested that this man give whatever information he had to the police or to the FBI.

She stated that she did not see this man again and she described him as follows:

Name (First Name Unknown) GREEN or WHITE

Age	55 years
Sex	Male
Race	White
Hair	Silver
Height	5'6"
Characteristics	Well dress, "producer-type" No accent.

Miss BREDVOLD said she did not know SIRHAN B. SIRHAN and never saw anyone resembling him in the hotel. She also stated that she was not present when Senator KENNEDY was killed and could furnish no information in this regard.

FEDERAL BUREAU OF INVESTIGATION

Date October 2, 1968

(1)

Mrs. MEREDITH C. BROMFIELD, 4161 Shangri-La Drive, advised that she had been registered at the Ambassador Hotel, Los Angeles, California, during the first part of June, 1968, while her son was undergoing an operation at Los Angeles. She stated she was dissatisfied with her room at the Ambassador and for that reason, checked into another hotel at Los Angeles.

She stated she was not staying at the Ambassador Hotel on the night that Senator ROBERT KENNEDY was shot there, although she was still in Los Angeles at the time of that occurrence. She stated she did not observe anyone, during her stay at the Ambassador, whom she believed identical with SIRHAN SIRHAN, the accused assassin of Senator ROBERT KENNEDY, nor did she have any information which might relate to this assassination.

116

On 9/26/68 at Denver, Colorado File # Denver 62-2416

by SA JAMES J. O'CONNOR/lld Date dictated 9/30/68

This document contains neither recommendations nor conclusions of the FBI. It is the property of the FBI and is loaned to your agency; it and its contents are not to be distributed outside your agency.

FD-302 (Rev. 4-15-64)

FEDERAL BUREAU OF INVESTIGATION

Date October 11, 1968

LEWIS FRANK BROWN, 400 Lakeside Drive, telephone 707-642-4036, was contacted at his residence, and he advised that he was not a guest at the Ambassador Hotel, Los Angeles, California, on June 4 or 5, 1968. BROWN advised that he was in Vallejo, California, on June 4 and 5, 1968.

BROWN advised that he was very active in the Kennedy Campaign, but did not go to Los Angeles in June, 1968. BROWN advised that he is a City Councilman and Vice-Mayor in Vallejo, and on the evening of June 4, 1968, he was in the Negro area of Vallejo, drumming out the Negroes to the polls for the state election.

BROWN advised if there was any question of doubt as to his being in Vallejo during June 4 and 5, 1968, he could supply the names of others who were working with him in Vallejo during the pertinent period.

BROWN advised that no one was sent to Los Angeles to represent him or the City of Vallejo in the Kennedy rally that evening. BROWN also advised he never gave anyone permission or authority to use his name for any purpose.

117

On 10/2/68 at Vallejo, California File# [illegible] 56-[illegible]
[illegible] 62-67

by [illegible] J. [illegible]:cla Date dictated 10/7/68

This document contains neither recommendations nor conclusions of the FBI. It is the property of the FBI and is loaned to your agency; it and its contents are not to be distributed outside your agency.

FD-302 (Rev. 4-15-64)

1

FEDERAL BUREAU OF INVESTIGATION

Date 10/3/68

DAVID A. BUCK, Sales Manager, International Business Machines Corporation, Dayton, New Jersey, on September 23, 1968, furnished the following information:

He was a member of a group of IBM employees sent to Los Angeles, California, to observe the operation of IBM voting equipment then being utilized in Los Angeles County. He and other IBM employees had a suite at the Ambassador Hotel. Most of their work was conducted in the IBM building near the hotel. A computer which counted ballots was located in the IBM building.

BUCK said he entered the IBM building before 6 p.m. June 4, 1968, and remained there until about 9:30 a.m. June 5, 1968. BUCK said television sets within the IBM building enabled him and other employees to learn of the shooting of Senator KENNEDY.

Because of his long tour of duty at the IBM building, BUCK said he saw nothing nor heard anything which was in any way connected with the assassination.

After viewing a photo of SIRHAN B. SIRHAN, BUCK said he did not recall seeing this person while at Los Angeles.

118

On 9/23/68 at Dayton, N.J. File # Newark 44-872

SA JOHN WALTER SADE/mbm 9/27/68

by Date dictated

This document contains neither recommendations nor conclusions of the FBI. It is the property of the FBI and is loaned to your agency; it and its contents are not to be distributed outside your agency.

FD-302 (Rev. 4-15-64)

FEDERAL BUREAU OF INVESTIGATION

1

Date September 27, 1968

KATHLEEN BULLARD, 218 Shirley Drive, Florence, Alabama, advised that she and her sister, KATHRYNE GABLE, stayed at the Ambassador Hotel, Los Angeles, California, from Sunday, June 2, 1968, until about 3 p.m. on Tuesday, June 4, 1968. They left Los Angeles and stayed at the Sands Hotel in Las Vegas, Nevada, the night of June 4-5, 1968. They learned of the shooting of Senator Kennedy on the morning of June 5, 1968, at Las Vegas.

BULLARD stated she could not recall ever having seen SIRHAN B. SIRHAN in Los Angeles at any time and she could recall no incident or information which might relate to a possible conspiracy in connection with the shooting of Senator KENNEDY.

119

On 9/24/68 at Florence, Alabama File# EH 44-1772

by SA ERVIN B. BRUNINGA:jam Date dictated 9/25/68

This document contains neither recommendations nor conclusions of the FBI. It is the property of the FBI and is loaned to your agency; it and its contents are not to be distributed outside your agency.

FD-302 (Rev. 4-15-64)

FEDERAL BUREAU OF INVESTIGATION

Date 10/21/68

1

Mr. CHARLES BURKE, 269 Park Avenue, Newton, Massachusetts, advised that he and his wife were registered at the Ambassador Hotel, Los Angeles, California, for two weeks preceding the California primary election and departed Los Angeles on the afternoon of June 3, 1968.

The above person stated he was not present at the time of the assassination of Senator ROBERT F. KENNEDY and did not recall ever having seen any individual who resembled the photograph of SIRHAN SIRHAN.

On 10/17/68 at Newton, Massachusetts File # Boston 44-646

by SA JAMES E. HARVEY/rem Date dictated 10/18/68

This document contains neither recommendations nor conclusions of the FBI. It is the property of the FBI and is loaned to your agency; it and its contents are not to be distributed outside your agency.

FD-302 (Rev. 4-15-64)

FEDERAL BUREAU OF INVESTIGATION

Date 10/21/68

1

Mrs. CHARLES BURKE, 269 Park Avenue, Newton, Massachusetts, advised that she and her husband were registered at the Ambassador Hotel, Los Angeles, California, for two weeks preceding the California primary election and departed Los Angeles on the afternoon of June 3, 1968.

The above person stated she was not present at the time of the assassination of Senator ROBERT F. KENNEDY and did not recall ever having seen any individual who resembled the photograph of SIRHAN SIRHAN.

On 10/17/68 at Newton, Massachusetts File # Boston 44-646

by SA JAMES E. HARVEY/rem Date dictated 10/18/68

This document contains neither recommendations nor conclusions of the FBI. It is the property of the FBI and is loaned to your agency; it and its contents are not to be distributed outside your agency.

FD-302 (Rev. 4-15-64)

FEDERAL BUREAU OF INVESTIGATION

1

Date 9/30/68

MARVIN BYRON, co-owner of Byron Bail Bond Agency, 954 North Vignes Avenue, advised he had been told that an Agent of the FBI had attempted to contact him through the main office of his agency, The California Association of Bail Agents, in Martinez, California. It was his understanding that he was being sought for an interview in connection with the assassination of the late Senator ROBERT F. KENNEDY.

Mr. BYRON explained that on the night of June 4-5, 1968, he was, in fact, at the Ambassador Hotel in Los Angeles. He stated that he was nowhere in the vicinity of the kitchen area in the hotel; did not see the late Senator KENNEDY that night, and could furnish no information which would be of assistance in this investigation.

On 9/23/68 at Los Angeles, California File # Los Angeles 56-156

- 122 -

by SA R. J. LA JEUNESSE, Jr./eb Date dictated 9/24/68

This document contains neither recommendations nor conclusions of the FBI. It is the property of the FBI and is loaned to your agency; it and its contents are not to be distributed outside your agency.

1

FEDERAL BUREAU OF INVESTIGATION

Date 10/3/68

ANDREW V. CAHILL, 22 Philip Drive, Princeton, New Jersey, Director of Marketing, International Business Machines Corporation, Dayton, New Jersey, advised that he was a member of an IBM employees delegation on duty at Los Angeles, California, to check on the IBM equipment being used in the primary election at Los Angeles County. The computer which counted the ballots was located in the IBM building in Los Angeles near the Ambassador Hotel.

CAHILL said he was in and out of the IBM building during the evening. He was aware that Senator KENNEDY was to speak at the Ambassador Hotel and about midnight June 5, 1968, thought he would go to the hotel and listen. As he approached the hotel entrance he heard a commotion and heard comments from agitated persons in the area that Senator KENNEDY had been shot.

In view of the excitement, CAHILL did not enter the ballroom of the Ambassador Hotel but proceeded directly to the suite occupied by IBM employees.

CAHILL said at no time as he approached the Ambassador Hotel did he take note of any persons or activity which would lead him to believe these persons or incidents were in any way connected with the shooting. After viewing a photograph of SIRHAN B. SIRHAN, CAHILL said he did not recall seeing him at any time during his stay in Los Angeles.

123

On 9/23/68 at Dayton, N.J. File # Newark 44-872

by SA JOHN W. SADE/mbm Date dictated 9/27/68

This document contains neither recommendations nor conclusions of the FBI. It is the property of the FBI and is loaned to your agency; it and its contents are not to be distributed outside your agency.

FD-302 (Rev. 4-15-64)

FEDERAL BUREAU OF INVESTIGATION

1

Date 10/8/68

FRANCES CALLAHAN, secretary, Bakery and Confectionery Workers International Union of America, 1000 16th Street, N.W., furnished the following information:

Miss CALLAHAN had checked into the Ambassador Hotel, Los Angeles, California, about noon, June 4, 1968, and stayed at the Hotel two days. She and THELMA SCHAEFFER were taking an organized tour of the West Coast. She was in no way connected with the KENNEDY campaign and neither saw KENNEDY nor had any contact with KENNEDY workers at the Hotel.

Miss CALLAHAN thinks she stayed on the fourth floor of the Hotel. She spent little time at the Hotel the afternoon and evening of June 4, 1968. She returned to her room about 11 p.m., June 4, 1968, and went to sleep. She did not learn of the assassination until the following morning.

Miss CALLAHAN recalls seeing no one resembling the photograph of SIRHAN SIRHAN at the Hotel.

124

On 10/1/68 at Washington, D. C. File # WFO 173-135

by SA JOHN L. PATTERSON:mac Date dictated 10/7/68

FD-302 (Rev. 4-15-64)

FEDERAL BUREAU OF INVESTIGATION

Date October 10, 1968

1

EVERETT T. CALVERT, Chief Deputy Superintendent of Public Instruction, California State Department of Education, Sacramento, California, advised as follows:

He resides at 5406 Minx Way, Carmichael, California. He advised he was in the Venetian Room of the Ambassador Hotel, Los Angeles, California, on June 5, 1968, where Dr. MAX RAFFERTY, the Superintendent of Public Instruction, California State Department of Education, and a candidate for Senator from the State of California, was addressing his campaign workers while awaiting the results of the primary election. At approximately 12:15 a.m., someone whom he cannot recall, rushed up to the podium where Doctor RAFFERTY was speaking and whispered into Dr. RAFFERTY's ear that Senator ROBERT F. KENNEDY had just been shot. At this point, he, among others, formed a cordon around Dr. RAFFERTY and escorted him immediately to a room which he believes was on the fifth floor which a few deputy sheriffs were guarding. They remained there until approximately 2:30 a.m., at which time Dr. and Mrs. RAFFERTY and Mr. and Mrs. BERNARD JOSEPH FITZPATRICK were escorted by officers of the Los Angeles Police Department to an apartment approximately one and a half blocks from the Ambassador Hotel.

Mr. CALVERT stated that he and his wife came down from the RAFFERTY suite to the Venetian Room at approximately 11:45 p.m. He did not see SIRHAN BISHARA SIRHAN at any time and has no knowledge of the existence of any conspiracy. Mr. CALVERT stated that he understood that there were two persons who were asked to leave the Venetian Room, one a male in "hippy" garb who had a tamborine and wanted to accompany the orchestra. However, he has no information that these two persons were in any way connected with the shooting of Senator KENNEDY.

125

On 9/30/68 at Sacramento, California File # SC 62-76

by SA NORMAN P. LeCLAIR /sy/nme Date dictated 10/4/68

This document contains neither recommendations nor conclusions of the FBI. It is the property of the FBI and is loaned to your agency; it and its contents are not to be distributed outside your agency.

FD-302 (Rev. 4-15-64)

FEDERAL BUREAU OF INVESTIGATION

Date October 10, 1968

Mrs. MARLENE CALVERT, 5460 Minx Way, Carmichael, advised as follows:

She accompanied her husband, Dr. EVERETT T. CALVERT who is a Chief Deputy Superintendent of Public Instruction, California State Department of Education in Sacramento, to the campaign headquarters maintained by Dr. MAX RAFFERTY at the Ambassador Hotel, Los Angeles, California. At 11:45 a.m., June 4, 1968, she and her husband accompanied Dr. MAX RAFFERTY who, at that time, was a candidate for U.S. Senator in the California primary, to the Venetian Room where Dr. RAFFERTY addressed his campaign workers. At approximately 12:15 a.m., June 5, 1968, she noted someone rush up to the podium and advise Dr. RAFFERTY that Senator ROBERT F. KENNEDY had been shot. She, her husband, and others formed a cordon around Dr. RAFFERTY and escorted him to a room, floor unrecalled, via the stairs, where they remained until Dr. RAFFERTY was escorted out of the hotel by the Los Angeles Police Department at approximately 2:30 a.m.

Mrs. CALVERT advised she did not see SIRHAN BISHARA SIRHAN prior to the shooting and has no information concerning any possible conspiracy. She does know that two individuals were asked to leave the Venetian Room as they were not part of Dr. RAFFERTY's workers, but has no information which could possibly link these two individuals to the shooting of Senator ROBERT F. KENNEDY.

126

On 10/2/68 at Carmichael, California File # SC 62-76

by SA NORMAN P. LE CLAIR/sy Date dictated 10/4/68

This document contains neither recommendations nor conclusions of the FBI. It is the property of the FBI and is loaned to your agency; it and its contents are not to be distributed outside your agency.

FD-302 (Rev. 4-15-64)

FEDERAL BUREAU OF INVESTIGATION

- 1 -

Date 10/3/68

KEITH H. CARLTON, 335 East High Street, Painted Post, New York, an employee of Corning Glass Works, Corning, New York, was interviewed at his place of employment located at Sullivan Park, Erwin, New York.

Mr. CARLTON advised that he and his wife, KATHERINE, had taken a trip to the West Coast and arrangements for this trip had been made through the American Express Company, Corning, New York. CARLTON advised that the American Express Company had arranged for he and his wife to stay at the Ambassador Hotel while in Los Angeles, California, and they arrived at this hotel the Monday night preceding the assassination of Senator ROBERT F. KENNEDY. CARLTON advised that he and his wife stayed in a room on the second floor of this hotel on their first night there, but because they felt this was not satisfactory, they moved the next day to the bungalow area and for the following six days they stayed in a bungalow. CARLTON advised he cannot now recall room numbers.

Mr. CARLTON advised that on arrival at the Ambassador Hotel they were surprised to find large crowds there and learned that this was due to the fact that Senator KENNEDY was using this hotel as his headquarters. On learning that KENNEDY was to make a victory speech at this hotel on the Tuesday-Wednesday night of June 4, 1968, CARLTON advised that he and his wife waited in the hotel lobby for several hours but since it was not known when KENNEDY would arrive, they retired to their bungalow. Sometime after arriving in their bungalow CARLTON switched on the television set in order to listen to KENNEDY's victory speech and on doing so, he heard on the television that KENNEDY had just been shot in the hotel.

127

On 9/25/68 at Erwin, New York File # Buffalo 175-20

by SA RICHARD W. RUDY;cap Date dictated 9/27/68

This document contains neither recommendations nor conclusions of the FBI. It is the property of the FBI and is loaned to your agency; it and its contents are not to be distributed outside your agency.

CARLTON advised that he and his wife were alone at this hotel and during the time they stayed there, they did not hear or learn anything that might have a bearing on the assassination of Senator KENNEDY and can offer no information in this regard.

FD-302 (Rev. 1-25-60)

FEDERAL BUREAU OF INVESTIGATION

Date September 26, 1968

MAURO CHAVEZ, Manager, Rosarito Beach Hotel, Rosarito Beach, Baja California, stated that he was not at the Ambassador Hotel, Los Angeles, on June 4 or June 5, 1968. He stated it was his recollection he had already been in Mexico for several days when he saw on the television screen a flash of the person who had allegedly shot Senator KENNEDY. Shortly thereafter, the individual was identified.

Mr. CHAVEZ produced from his records a bill sent to him from the Ambassador Hotel, Los Angeles, reflecting that he had been at the Ambassador from May 29 and had departed on June 1.

Mr. CHAVEZ stated that to the best of his knowledge he had not seen SIRHAN B. SIRHAN at the Ambassador Hotel during CHAVEZ's stay.

129

On 9/26/68 at Rosarito Beach, Baja California, Mexico File # SD 44-394

by SA LOUIS A. MUNOZ/lsc Date dictated 9/25/68

This document contains neither recommendations nor conclusions of the FBI. It is the property of the FBI and is loaned to your agency; it and its contents are not to be distributed outside your agency.

FD-302 (Rev. 10-11-63)

FEDERAL BUREAU OF INVESTIGATION

Date 9/27/68

Mrs. R. H. (FRANCES M.) CLARK, 1890 Broadway, Apartment 606, furnished the following information:

Mrs. CLARK stayed at the Ambassador Hotel in Los Angeles from Friday, May 31, 1968, until June 8, 1968, when she returned to San Francisco. It is her custom to go to Los Angeles with her husband whenever he goes fishing in Mexico, and always stays at the Ambassador Hotel until his return from Mexico.

Mrs. CLARK was in her room at the hotel practically all of the time she was in Los Angeles. She was definitely in her room during the entire evening of June 4, 1968, and was watching the primary election returns on the television. It was while she was watching the television, that she learned the late Senator ROBERT F. KENNEDY had been shot at the Ambassador Hotel.

SIRHAN B. SIRHAN is not known to Mrs. CLARK. She does not recall seeing anyone around the hotel answering to his description and she has no reason to believe that any conspiracy was involved in the assassination of Senator KENNEDY.

130

On 9/23/68 at San Francisco, California File # 62-5481

by SA ROBERT B. HERRINGTON/sag Date dictated 9/23/68

This document contains neither recommendations nor conclusions of the FBI. It is the property of the FBI and is loaned to your agency; it and its contents are not to be distributed outside your agency.

FD-302 (Rev. 4-15-64)

FEDERAL BUREAU OF INVESTIGATION

Date 11/13/68

1

Mr. FLOYD COVERT, 5902 Graceland Avenue, Peoria, Illinois, furnished the following information:

During June 1968, he joined a Berry Tour Group from Chicago, Illinois and traveled with this group to Los Angeles, California. He and his wife checked in at the Ambassador Hotel in Los Angeles for a scheduled two-night stay. However, they were quartered in the Ambassador Cottage rather than in the main hotel.

On the evening of June 4, 1968, they retired at approximately 10:00 p.m. and were oblivious to what subsequently happened at the hotel. Their daughter, who lives in Davenport, Iowa, telephonically contacted them on the morning following Senator KENNEDY's assassination and initially informed them of his death. Prior to this call, they were unaware of the events that occurred at the Ambassador Hotel or that Senator KENNEDY had been killed.

He could not identify a photograph of SIRHAN SIRHAN and does not remember seeing anyone around the hotel premises resembling SIRHAN.

During his brief stay, the only national figure that he remembered seeing in the Ambassador lobby soon after they had checked in was football star ROOSEVELT GRIER.

On 11/12/68 at Peoria, Illinois File # SI 44-568

by SA ELIAS WILLIAMS/mab Date dictated 11/13/68

This document contains neither recommendations nor conclusions of the FBI. It is the property of the FBI and is loaned to your agency; it and its contents are not to be distributed outside your agency.

FD-302 (Rev. 4-15-64)

FEDERAL BUREAU OF INVESTIGATION

Date 11/13/68

1

Mrs. FLOYD COVERT, 5902 Graceland Avenue, Peoria, Illinois, furnished the following information:

During June 1968, she joined a Berry Tour Group from Chicago, Illinois, and traveled with this group to Los Angeles, California. She and her husband checked in at the Ambassador Hotel in Los Angeles for a scheduled two-night stay. However, they were quartered in the Ambassador Cottage rather than in the main hotel.

On the evening of June 4, 1968, they retired at approximately 10:00 p.m. and were oblivious to what subsequently happened at the hotel. Their daughter, who lives in Davenport, Iowa, telephonically contacted them on the morning following Senator KENNEDY's assassination and initially informed them of his death. Prior to this call, they were unaware of the events that occurred at the Ambassador Hotel or that Senator KENNEDY had been killed.

She could not identify a photograph of SIRHAN SIRHAN and does not remember seeing anyone around the hotel premises resembling SIRHAN.

During her brief stay, the only national figure that she remembered seeing in the Ambassador lobby soon after they had checked in was football star ROOSEVELT GRIER.

On 11/12/68 at Peoria, Illinois File # SI 44-568

by SA ELIAS WILLIAMS/mab Date dictated 11/13/68

This document contains neither recommendations nor conclusions of the FBI. It is the property of the FBI and is loaned to your agency; it and its contents are not to be distributed outside your agency.

FD-302 (Rev. 4-15-64)

FEDERAL BUREAU OF INVESTIGATION

Date 9/23/68

1

JOHN C. CRANOS, 212 North Vignes, advised that he is employed as Manager, System Development for Agency and Distributive Sales, General Electric Company, Schenectady, New York, and in this capacity does a great deal of traveling throughout the country. He said that he attended a General Electric meeting of both local and out of town sales people in the Ambassador Hotel in Los Angeles, on June 4, 1968.

CRANOS stated that he was in the lower ballroom at the time Senator KENNEDY was shot. He said he did not witness the shooting and had never seen SIRHAN before. CRANOS said he did not see SIRHAN in or around the hotel during the entire evening of June 4, 1968. He further advised that he had no information whatsoever concerning any possible conspiracy.

133

On 9/23/68 at Schenectady, N.Y. File # Albany 175-12

by SA JOSEPH E. RILEY ad Date dictated 9/23/68

This document contains neither recommendations nor conclusions of the FBI. It is the property of the FBI and is loaned to your agency; it and its contents are not to be distributed outside your agency.

FD-302 (Rev. 1-25-60)

FEDERAL BUREAU OF INVESTIGATION

1

Date October 22, 1968

Miss JANE CRAUCH, 156 Fermo, stated that from June 4-6, 1968, she and Miss ROSEMARY MURPHY were registered at the Ambassador Hotel, Los Angeles, California. She said on the morning of June 5, 1968, when she awoke she heard that the late Senator ROBERT F. KENNEDY had been shot. Miss CRAUCH stated she never saw any person named SIRHAN, does not know this individual and was unable to furnish any information concerning possible conspiracy.

134

On 10/21/68 at St. Louis, Missouri File # SL 44-782

by SA EDWARD M. MORELAND/lep Date dictated 10/21/68

This document contains neither recommendations nor conclusions of the FBI. It is the property of the FBI and is loaned to your agency; it and its contents are not to be distributed outside your agency.

FD-302 (Rev. 4-15-64)

FEDERAL BUREAU OF INVESTIGATION

Date 10/23/68

Miss ROSE CROWLEY, 579 Leonard Street, Brooklyn, New York, was contacted and advised that she was a registered guest at the Ambassador Hotel, Los Angeles, California, on June 4 - 5, 1968. On the evening of June 4, 1968, she had left the hotel and had been dining out, and upon her return to the hotel, which was in the early morning of June 5, 1968, she returned to her hotel room and turned on her television set. She stated that a news bulletin was flashed over the television screen stating that Senator ROBERT F. KENNEDY had been shot.

She stated that she could not furnish any information of value in connection with the shooting of Senator KENNEDY.

On 10/22/68 at Brooklyn, New York File # NY 44-1640

by SA PAUL M. CONRAD/cas Date dictated 10/22/68

This document contains neither recommendations nor conclusions of the FBI. It is the property of the FBI and is loaned to your agency; it and its contents are not to be distributed outside your agency.

FD-302 (Rev. 4-15-64)

FEDERAL BUREAU OF INVESTIGATION

Date 10/7/68

Mrs. ELLA CUMMINGS, 3010 Joshua Road, furnished the following information:

She and her husband, STEWART, checked into the Ambassador Hotel, Los Angeles, California, at about 11:15 p.m. on Tuesday, June 4, 1968. They were returning from a vacation trip to Hawaii as part of a Talmadge Tour. When they arrived at the hotel they learned that Senator ROBERT F. KENNEDY was at the hotel, but they did not see him. They went directly to their room, number 223, and remained there the rest of the night. Early the next morning two friends, who were with them on the tour, Mr. and Mrs. RONALD MC CLELLAN from Troy, Michigan, told them that Senator KENNEDY had been shot. They spent the next two days sightseeing with the tour and left Los Angeles to return to Philadelphia on Friday, June 7, 1968.

The shooting of Senator KENNEDY was the subject of almost constant discussion, however, she heard nothing which would indicate a possible conspiracy in connection with the shooting.

After viewing a photograph of SIRHAN BISHARA SIRHAN, Los Angeles number BK 495139, she stated she does not know him and cannot recall ever seeing him.

136

On 10/3/68 at Lafayette Hill, Pa. File # Philadelphia 62-4929

by SA DARWIN B. BARE /ceh Date dictated 10/7/68

This document contains neither recommendations nor conclusions of the FBI. It is the property of the FBI and is loaned to your agency; it and its contents are not to be distributed outside your agency.

FD-302 (Rev. 4-15-64)

FEDERAL BUREAU OF INVESTIGATION

1

Date 10/7/68

STEWART E. CUMMINGS, 3010 Joshua Road, furnished the following information:

He and his wife, ELLA, checked into the Ambassador Hotel, Los Angeles, California at about 11:15 p.m. on Tuesday, June 4, 1968. They were returning from a vacation trip to Hawaii as part of a Talmadge Tour. When they arrived at the hotel they learned that Senator ROBERT F. KENNEDY was at the hotel, but they did not see him. They went directly to their room, which was number 223, and remained there the rest of the night. Early the next morning two friends, who were with them on the tour, Mr. and Mrs. RONALD MC CLELLAN from Troy, Michigan, told them that Senator KENNEDY had been shot. They spent the next two days sightseeing with the tour and left Los Angeles to return to Philadelphia on Friday, June 7, 1968.

The shooting of Senator KENNEDY was the subject of almost constant discussion, however, he heard nothing which would indicate a possible conspiracy in connection with the shooting.

He examined a photograph of SIRHAN BISHARA SIRHAN, Los Angeles number BK 495139, and stated he does not know this individual and does not recall seeing him anywhere at anytime.

137

On 10/3/68 at Lafayette Hill, Pa. File # Philadelphia 62-4929

by SA DARWIN B. BARE /ceh Date dictated 10/7/68

This document contains neither recommendations nor conclusions of the FBI. It is the property of the FBI and is loaned to your agency; it and its contents are not to be distributed outside your agency.

FEDERAL BUREAU OF INVESTIGATION

Date October 2, 1968

Mr. WILLIAM M. DAVIS, JR., 916 Constitution Drive, advised he is employed in the Air Freight Department, Western Airlines, San Francisco. He stated as follows:

He was not registered at the Ambassador Hotel, Los Angeles, on June 4, 1968. He flew to that city on June 5, 1968, checking in at the Ambassador Hotel during the afternoon. He was there to attend a Seminar.

He has no information concerning any conspiracy in connection with the murder of Senator KENNEDY. He is not acquainted with SIRHAN.

On 9/30/68 at San Mateo, California File # SF 62-5481

by SA GEORGE HARTLEY/ jl Date dictated 10/1/68

This document contains neither recommendations nor conclusions of the FBI. It is the property of the FBI and is loaned to your agency; it and its contents are not to be distributed outside your agency.

FD-302 (Rev. 4-15-64)

FEDERAL BUREAU OF INVESTIGATION

1

Date 10/2/68

Mr. J. EDWARD DAY, Attorney, 1625 I Street, N.W., advised that he was formerly the Postmaster General and that he was registered at the Ambassador Hotel in Los Angeles, California, on May 29, 1968, and departed from the hotel and the city of Los Angeles on May 30, 1968, at which time he returned to his home in Springfield, Illinois.

Mr. DAY said that he was at the Ambassador Hotel at the expense of the Kennedy Campaign and was primarily there for a press conference with Senator TYDINGS of Maryland and Mrs. MARIETTA TREE, a former member of the Delegation to the United Nations and a staunch supporter of the Democratic Party.

Mr. DAY stated that the hotel records may have still had him listed as being registered there on June 4, 1968, because the room was probably listed in his name, but he, as he stated above, had left the State of California on May 30, 1968. He said that while in Los Angeles, he heard or knew nothing of anyone by the name of SIRHAN and could furnish no information regarding any events which took place leading up to the assassination of Senator KENNEDY.

139

On 9/30/68 at Washington, D.C. File# WFO 173-135

by SA SIDNEY H. ROCHE:bfm Date dictated 10/2/68

This document contains neither recommendations nor conclusions of the FBI. It is the property of the FBI and is loaned to your agency; it and its contents are not to be distributed outside your agency.

FD-302 (Rev. 4-15-64)

FEDERAL BUREAU OF INVESTIGATION

Date September 24, 1968

1

THOMAS J. DE DEO, III, American Jewelers, Incorporated, 50 Columbia Street, Newark, New Jersey, advised that he was in Los Angeles on a business trip and staying at the Ambassador Hotel from June 2 until June 11, 1968.

He stated that he was in his room watching the events taking place in the Embassy Ballroom on television when it was announced that Senator ROBERT F. KENNEDY had been shot. He left the hotel and went outside where he observed, from a distance, Senator KENNEDY being removed through a service entrance and placed in an ambulance. He then observed the suspect, surrounded by police, being removed from the hotel through the main entrance and placed in a police car.

DE DEO advised that he had no further information regarding the incident.

140

On 9/23/68 at Newark, New Jersey File # Newark 44-872

by SA HOWARD H. RICE jg Date dictated 9/24/68

This document contains neither recommendations nor conclusions of the FBI. It is the property of the FBI and is loaned to your agency; it and its contents are not to be distributed outside your agency.

FD-302 (Rev. 4-15-64)

FEDERAL BUREAU OF INVESTIGATION

1 Date 10/10/68

ADELBERT DE SEGONZAC, Correspondent for "France-Soir," residing 4100 Loughboro Road, Washington, D. C., furnished the following information:

He arrived in Los Angeles from Washington, D. C., approximately twelve hours after Senator ROBERT KENNEDY was shot on June 5, 1968. He could furnish no pertinent information concerning this investigation.

On 10/7/68 at Washington, D. C. File# WFO 173-135

by SA JAMES W. NORMENT, JR.:crb Date dictated 10/9/68

This document contains neither recommendations nor conclusions of the FBI. It is the property of the FBI and is loaned to your agency; it and its contents are not to be distributed outside your agency.

FD-302 (Rev. 4-15-64)

FEDERAL BUREAU OF INVESTIGATION

Date 10/4/68

Mr. ROBERT J. DONOVAN, a reporter with the "Los Angeles Times", Room 730, 1700 Pennsylvania Avenue, N.W., advised that he was registered at the Ambassador Hotel in Los Angeles, California, about May 27, 1968, and was there to cover the California primary and to report on related political stories.

Mr. DONOVAN said that he received word of the assassination of Senator KENNEDY while he was in the editorial office of the Times Building located on the third floor across the street from City Hall.

Mr. DONOVAN said that he did not ever recall hearing the name SIRHAN and never heard anyone speak of a possible conspiracy in connection with the shooting of Senator KENNEDY. He said that he departed the hotel shortly after the killing and could furnish no information whatsoever regarding the events leading up to the assassination.

142

On 10/2/68 at Washington, D.C. File # WFO 173-135

by SA SIDNEY H. ROCHE:acd Date dictated 10/2/68

This document contains neither recommendations nor conclusions of the FBI. It is the property of the FBI and is loaned to your agency;

FD-302 (Rev. 4-15-64)

FEDERAL BUREAU OF INVESTIGATION

Date October 10, 1968

Mr. RICHARD BRUCE DOUGHTY, 2604 Bridgeport Way, Sacramento, California, furnished the following information:

He is employed by KCRA Television Station, Sacramento, California, and was in Los Angeles, California, at the campaign headquarters of Senator EUGENE MC CARTHY. He did not return to the Ambassador Hotel until approximately the time that Senator ROBERT F. KENNEDY was shot. He came in the front entrance of the Hotel Ambassador and noted nothing out of the ordinary. It was as he entered, however, that he heard that the senator had just been shot. He had not heard of SIRHAN BISHARA SIRHAN prior to the shooting of Senator KENNEDY and has no knowledge of a conspiracy in the shooting.

143

On 10/3/68 at Sacramento, California File # SC 62-76

by SA NORMAN P. LE CLAIR/sy Date dictated 10/7/68

This document contains neither recommendations nor conclusions of the FBI. It is the property of the FBI and is loaned to your agency; it and its contents are not to be distributed outside your agency.

FD 302 (Rev. 4-15-64)

FEDERAL BUREAU OF INVESTIGATION

1

Date 10/15/68

JAMES J. DUNN, Forbes Magazine, 60 5th Avenue, advised that on the night of June 4, 1968, he registered at the Ambassador Hotel, Los Angeles, California, and had dinner and immediately went to his room which was located in a set of cottages behind the main hotel. He did not know that Senator KENNEDY had been assassinated until the next morning and did not have any information as to the conspiracy concerning the assassination of Senator KENNEDY.

He stated that RICHARD BROWN was his projectionist for a display he was putting on for his company. He believed BROWN can be located through GENE LIGHT of Life Magazine telephone number 556-2414.

144

On 10/11/68 at New York, New York File # NY 44-1640

by SA VINCENT P. DOHERTY/prr Date dictated 10/14/68

This document contains neither recommendations nor conclusions of the FBI. It is the property of the FBI and is loaned to your agency; it and its contents are not to be distributed outside your agency.

FD-302 (Rev. 4-15-64)

FEDERAL BUREAU OF INVESTIGATION

Date 11/15/68

Walter Durham, Wain, Shiell and Sons, Incorporated, 666 Fifth Avenue, New York, New York, advised that on June 4,1968, he was not at the Ambassador Hotel, Los Angeles, California. He said he returned to New York City approximately two days prior to the murder of Senator ROBERT F. KENNEDY. He said he recalled listening to the news broadcast on the radio concerning the shooting and that he was in New York City at the time.

145

On 11/6/68 at New York, New York File# NY 44-1640

by SA WILLIAM J. ROEMER/mju Date dictated 11/12/68

This document contains neither recommendations nor conclusions of the FBI. It is the property of the FBI and is loaned to your agency; it and its contents are not to be distributed outside your agency.

FD-302 (Rev. 4-15-64)

FEDERAL BUREAU OF INVESTIGATION

Date 10/3/68

1

Mr. JAMES S. EASTHAM, 16 Alden Road, Andover, Massachusetts, provided the following information:

He and his wife were guests at the Ambassador Hotel in Los Angeles, California, until shortly after breakfast on June 5, 1968, when they left by train for San Francisco to get the President Line Ship, Cleveland, for a trip to Japan. Neither of them were aware that ROBERT F. KENNEDY had been shot until they arrived in San Francisco and had a hard time obtaining a paper.

He has absolutely no information concerning the shooting of KENNEDY; he is in possession of no information concerning a possible conspiracy; they do not know SIRHAN B. SIRHAN, and he did not see KENNEDY or SIRHAN at the hotel.

On 9/26/68 at Andover, Massachusetts File # Boston 44-646

- 146 -

by SA CARL J. EVENSEN/mrd Date dictated 9/26/68

This document contains neither recommendations nor conclusions of the FBI. It is the property of the FBI and is loaned to your agency; it and its contents are not to be distributed outside your agency.

FD-302 (Rev. 4-15-64)

FEDERAL BUREAU OF INVESTIGATION

Date 10/3/68

1

Mrs. JAMES S. EASTHAM, 16 Alden Road, Andover, Massachusetts, provided the following information:

She and her husband were guests at the Ambassador Hotel in Los Angeles, California, until shortly after breakfast on June 5, 1968, when they left by train for San Francisco to get the President Line Ship, Cleveland, for a trip to Japan. Neither of them were aware that ROBERT F. KENNEDY had been shot until they arrived in San Francisco and had a hard time obtaining a paper.

She has absolutely no information concerning the shooting of KENNEDY; she is in possession of no information concerning a possible conspiracy; they do not know SIRHAN B. SIRHAN, and she did not see KENNEDY or SIRHAN at the hotel.

On 9/26/68 at Andover, Massachusetts File # Boston 44-646

- 147 -

by SA CARL J. EVENSEN/mrd Date dictated 9/26/68

This document contains neither recommendations nor conclusions of the FBI. It is the property of the FBI and is loaned to your agency; it and its contents are not to be distributed outside your agency.

FD-302 (Rev. 4-15-64)

FEDERAL BUREAU OF INVESTIGATION

Date 10/17/68

1.

Mr. PETER W. ECCLES, telephone number 676-8000, 47 Burnside Drive, New York, New York, advised telephonically that he was in Los Angeles on June 6, 1968 and on June 5, 1968 at the time Senator ROBERT F. KENNEDY was assassinated. Mr. ECCLES stated that he was working on the campaign of ROBERT F. KENNEDY but that he could furnish no information concerning any unusual persons he saw at the period prior to the assassination of Senator KENNEDY and he was unable to furnish any information regarding SIRHAN SIRHAN..

148

On 10/15/68 at Telephonically New York, New York File# NY 44-1640

by SA HERBERT W. KILGORE/axb Date dictated 10/16/68

This document contains neither recommendations nor conclusions of the FBI. It is the property of the FBI and is loaned to your agency; it and its contents are not to be distributed outside your agency.

FD-302 (Rev. 4-15-64)

1 FEDERAL BUREAU OF INVESTIGATION

Date 10/4/68

RICHARD ELFENBEIN, 355 Webster Drive, New Milford, New Jersey, on September 25, 1968, advised he is the Administrator, Information Programs, International Business Machines Corporation (IBM), Dayton, New Jersey. He was at the Ambassador Hotel, Los Angeles, California, with other IBM employees to observe IBM election equipment functioning during the Los Angeles County primary elections. He left the Ambassador Hotel about 4 p.m. June 4, 1968, and was at the IBM building located nearby until about 8:30 a.m. June 5, 1968.

At no time during his stay at the Ambassador Hotel did he observe any suspicious activities which he believed were connected with the shooting of Senator KENNEDY.

ELFENBEIN could not recall seeing any person resembling the photograph of SIRHAN B. SIRHAN in the vicinity of the Ambassador Hotel at any time.

149

On 9/25/68 at Dayton, N.J. File Newark 44-872

SA JOHN WALTER SADE/mbm 10/1/68

by Date dictated

This document contains neither recommendations nor conclusions of the FBI. It is the property of the FBI and is loaned to your agency; it and its contents are not to be distributed outside your agency.

FD-302 (Rev. 4-15-64)

FEDERAL BUREAU OF INVESTIGATION

Date 10/22/68

ROY C. ELIFF, Box 3348, Houston, Texas, advised that he is employed at the Falcon Seaboard Drilling Company, 3701 Allen Parkway, Houston, Texas.

ELIFF advised that he and his family flew to Los Angeles, California from Houston, Texas on June 2, 1968. He advised that MIKE MC CALEB also of Houston, Texas was on the same flight. ELIFF said he checked into the Ambassador Hotel in Los Angeles with his family and subsequently checked out of that hotel the day before Senator ROBERT F. KENNEDY was shot at the Ambassador Hotel. He and his family checked into the Cavalier Hotel on Wilshire Boulevard, Los Angeles, California. ELIFF advised that he was not at the Ambassador Hotel when Senator KENNEDY was shot and that he knows absolutely nothing about the matter except what he later learned from newspapers and television.

10/16/68 Houston, Texas 150 HO 175-12

On _____ at _____ File # _____

SA F. WILLIAM WHATLEY, JR./sjm 10/18/68

by _____ Date dictated _____

This document contains neither recommendations nor conclusions of the FBI. It is the property of the FBI and is loaned to your agency; it and its contents are not to be distributed outside your agency.

FD-302 (Rev. 4-15-64)

FEDERAL BUREAU OF INVESTIGATION

Date October 2, 1968

Mr. H. F. ESTABROOK, Assistant Administrator, Mills Memorial Hospital, 100 South San Mateo Drive, advised as follows:

On June 4, 1968, he was registered at the Ambassador Hotel, Los Angeles, but he checked out that afternoon, and took a 6:30 p.m. plane to San Francisco.

While at the hotel he did not go to the KENNEDY headquarters nor did he see anyone around the hotel resembling SIRHAN. He knows nothing concerning any conspiracy in connection with the assassination of Senator KENNEDY.

151

On 9/30/68 at San Mateo, California File # SF 62-5481

by SA GEORGE HARTLEY/ jl Date dictated 10/1/68

This document contains neither recommendations nor conclusions of the FBI. It is the property of the FBI and is loaned to your agency; it and its contents are not to be distributed outside your agency.

FD-302 (Rev. 4-15-64)

FEDERAL BUREAU OF INVESTIGATION

Date November 19, 1968

1

JOHN FARMER, Managing Editor, "Newark News", Washington, D. C., Bureau, who resides at 3162 Musket Court, Fairfax, Virginia, telephonically advised as follows:

He stated that he was a registered guest at the Ambassador Hotel, Los Angeles, California, on June 5, 1968, and had registered at that hotel approximately three days previous. He advised that he was covering the Presidential Campaign of Senator ROBERT F. KENNEDY for his newspaper, "Newark News".

FARMER said that he was in the Embassy Ballroom at the time that Senator KENNEDY was shot and killed. He stated that he did not hear the shots nor did he see the alleged assassin, SIRHAN B. SIRHAN, at the time of the shooting; however, he did observe SIRHAN being escorted from the room by the police and security guards.

FARMER further advised that he had no information concerning SIRHAN's possible involvement in a conspiracy nor did he observe SIRHAN at the hotel prior to the shooting of Senator KENNEDY.

152

On 11/6/68 at Alexandria, Virginia File # Richmond 62-2248
Los Angeles 56-156

by SA RICHARD D. BATISTE, JR.:sw Date dictated 11/12/68

This document contains neither recommendations nor conclusions of the FBI. It is the property of the FBI and is loaned to your agency; it and its contents are not to be distributed outside your agency.

FD-302 (Rev. 4-15-64)

FEDERAL BUREAU OF INVESTIGATION

Date October 7, 1968

SUSAN FARMER, 1103 4th Street Southeast, Room 4, advised that she formerly resided at 1912 22nd Avenue South, Minneapolis, Minnesota, and was a roommate of NANCY A. WIEBOLD. Miss FARMER stated that she, too, is a student at the University of Minnesota, and she, too, dropped out of school during the spring quarter in order to work on the campaign of Senator EUGENE MC CARTHY. Miss FARMER stated that when ROBERT F. KENNEDY announced his candidacy, she and her roommate left the MC CARTHY group and went to work for Senator KENNEDY.

Miss FARMER stated that she was in Los Angeles approximately two weeks prior to the shooting of Senator KENNEDY working as a stenographer for the KENNEDY force. Miss FARMER stated that at the time of the shooting she was outside the hotel with NANCY A. WIEBOLD helping to organize a motorcade. She stated that she did not hear the shots and did not know there had been a shooting until she saw a man helping another man get in a car. At this point she heard someone say: hurry get him to the hospital; he has been shot. Miss FARMER stated that they did not know that Senator KENNEDY had been shot until sometime later. She stated that the only time she ever saw SIRHAN B. SIRHAN was when she saw the police taking him out of the hotel. Miss FARMER stated that she does not recall ever seeing SIRHAN B. SIRHAN around the Ambassador Hotel and definitely does not recall ever seeing SIRHAN B. SIRHAN with anyone except the police.

153

On 9/25/68 at Minneapolis, Minnesota File # MP 56-61

by SA CARL S. LESTOR:lkp Date dictated 10/1/68

This document contains neither recommendations nor conclusions of the FBI. It is the property of the FBI and is loaned to your agency; it and its contents are not to be distributed outside your agency.

FD-302 (Rev. 4-15-64)

FEDERAL BUREAU OF INVESTIGATION

Date 10/10/68

Mrs. EMMA FAUST, 7670 N.W. 11th Court, West Hollywood, Florida, advised that she and a traveling companion Mrs. ETHEL GILBERT of Coral Gables, Florida, traveled via Greyhound Tours, Chicago, to Los Angeles, California, and were registered guests at the Ambassador Hotel, Los Angeles, on June 4, 1968. Their room was located in the guest rooms on the periphery of the Ambassador Hotel.

She and Mrs. GILBERT spent the evening in the lobby of the hotel, but because of the bedlam and very noticeable heavy drinking by the younger people in the lobby, they decided to leave at about 11:00 PM and went directly to their room.

At about 12:15 to 12:30 AM they heard a radio report of the shooting of the late Senator KENNEDY; this was their first knowledge of the incident. She stated that she has no knowledge of a possible conspiracy involving SIRHAN B. SIRHAN, does not know SIRHAN, and did not see him about the hotel in the evening of June 4, 1968. She further advised that she naturally discussed the situation at length with Mrs. GILBERT who also has no knowledge of SIRHAN B. SIRHAN.

She advised the above is the extent of her personal involvement in the situation and she can offer absolutely no information of interest in this matter.

154

On 10/4/68 at West Hollywood, Florida File # Miami 44-1880

by SA DENNIS J. O'SHEA/kmm Date dictated 10/10/68

This document contains neither recommendations nor conclusions of the FBI. It is the property of the FBI and is loaned to your agency; it and its contents are not to be distributed outside your agency.

FD-302 (Rev. 4-15-64)

FEDERAL BUREAU OF INVESTIGATION

Date 11/7/68

Mr. CLIFFORD FELLOWS, 9062 Hillcrest, Livonia, Michigan, advised that he is employed by the Ford Motor Company in Livonia, Michigan.

Mr. FELLOWS stated that he was a guest in the Ambassador Hotel on June 4, 1968. He stated he was in Los Angeles on business and was a guest at the Ambassador Hotel for just one night and was not in the hotel at the time of the shooting. He stated he was in possession of no information concerning a possible conspiracy and is not acquainted with SIRHAN B. SIRHAN.

On 11/5/68 at Detroit, Michigan File # Detroit 56-149

by SA ROBERT M. SMITH/lmo Date dictated 11/7/68

This document contains neither recommendations nor conclusions of the FBI. It is the property of the FBI and is loaned to your agency; it and its contents are not to be distributed outside your agency.

FD-302 (Rev. 1-25-60) FEDERAL BUREAU OF INVESTIGATION

Date 9/25/68

Miss BRENDA FIHALEY, Clerk, Credit Bureau of Greater Kansas City, 1110 Grand, Kansas City, Missouri, furnished credit records concerning EDWARD A. THOMSON, 6931 West 87th Street, Apartment 2507E, Overland Park, Kansas. The credit records contain a newspaper clipping from the Kansas City Star, on July 24, 1968, showing that EDWARD A. THOMSON, age 73, Administrator of Wesleyan Hospital, died yesterday, apparently of a heart attack, at the Blue Cross - Blue Shield Building, 3637 Broadway, Kansas City, Missouri. The record shows he was Administrator of the hospital for three years and previously resided in St. Joseph, Missouri, for five years. THOMSON was past president of the American Hospital Association, and was past Lieutenant Governor of the 9th District of Kiwanis International, and secretary of the Overland Park Kiwanis Club, and a member of the Knights of Columbus.

156

On 9/20/68 at Kansas City, Missouri File # KC 62-8651
LA 56-156

by SA RAY HOMESLEY (lib) Date dictated 9/23/68

This document contains neither recommendations nor conclusions of the FBI. It is the property of the FBI and is loaned to your agency; it and its contents are not to be distributed outside your agency.

FD-302 (Rev. 4-15-64)

FEDERAL BUREAU OF INVESTIGATION

Date October 10, 1968

Mr. BERNARD JOSEPH FITZPATRICK, 4345 Rio Tinto Avenue, Sacramento, California, advised the following:

He is Special Assistant to the State Superintendent of Schools, Sacramento, California, and active in the U. S. Senatorial campaign for Dr. MAX RAFFERTY.

On June 4, 1968, he and his wife were registered guests at the Ambassador Hotel, Los Angeles, California. At approximately 11:45 he and his wife accompanied Dr. RAFFERTY and his wife to the Venetian Room of the hotel where Dr. RAFFERTY addressed his campaign workers. At approximately 12:15 a.m., June 5, 1968, a member of Dr. RAFFERTY's Executive Committee rushed up to the stage where Dr. RAFFERTY was speaking and advised that Senator ROBERT F. KENNEDY had just been shot. A cordon of people immediately formed around Dr. RAFFERTY and escorted him, via the stairs, to a room on one of the floors above. He did not recall which room it was. They remained in this room until about 2:30 or 2;45 am., at which time he and Dr. RAFFERTY, along with their wives were escorted by officers of the Los Angeles Police Department to a two bedroom apartment located approximately one and one-half blocks from the Ambassador Hotel. They remained there until 7:00 or 7:30 a.m., June 5, 1968, at which time they returned to Sacramento.

At no time during the evening of June 4, 1968 did he see SIRHAN BISHARA SIRHAN. He had never heard of SIRHAN prior to the shooting and has no knowledge of the existence of a conspiracy in the shooting of Senator ROBERT F. KENNEDY.

157

On 9/30/68 at Sacramento, California File # SC 62-76

by SA NORMAN P. LE CLAIR/sy Date dictated 10/4/68

This document contains neither recommendations nor conclusions of the FBI. It is the property of the FBI and is loaned to your agency; it and its contents are not to be distributed outside your agency.

FD-302 (Rev. 4-15-64)

FEDERAL BUREAU OF INVESTIGATION

Date 10/17/68

Mr. DAVID FOX, 620 West 239th Street was contacted and advised that he was registered at the Ambassador Hotel, Los Angeles, California on June 4-5, 1968. He stated that he is employed for the Columbia Broadcasting System (CBS), and at the time Senator ROBERT F. KENNEDY was shot, FOX was in the Embassy Ballroom but he could not furnish any information concerning a possible conspiracy in connection with this matter.

158

On 10/15/68 at Bronx, New York File # NY 44-1640

by SA PAUL M. CONRAD/fa Date dictated 10/16/68

This document contains neither recommendations nor conclusions of the FBI. It is the property of the FBI and is loaned to your agency; it and its contents are not to be distributed outside your agency.

FD-302 (Rev. 4-15-64)

1

FEDERAL BUREAU OF INVESTIGATION

Date 10/2/68

Mr. HARRY FRISCH, 1331 Millbrook Avenue, Salt Lake City, Utah, telephone number 295-0894, was contacted at his home.

Mr. FRISCH stated that on June 4, 1968, he was registered at the Ambassador Hotel, Los Angeles, California. He stated he is a traveling salesman and was in Los Angeles on that occasion on business matters.

Mr. FRISCH said that on June 4, 1968, he left the Ambassador Hotel before 6:00 p.m. in order to have dinner at the home of some relatives in the Los Angeles area. He said he returned to the hotel at approximately midnight on that date and went immediately to his hotel room. Prior to retiring for the night, he was watching television in his hotel room and learned at that time of the killing of Senator KENNEDY in the hotel.

Mr. FRISCH said he cannot recall having seen SIRHAN B. SIRHAN in the area of the hotel and can furnish no information at all relating to the shooting of Senator KENNEDY.

159

On 9/27/68 at Salt Lake City, Utah File # Salt Lake City 62-2694

by SA WILLIAM J. GEIERMANN/mhe Date dictated 9/30/68

This document contains neither recommendations nor conclusions of the FBI. It is the property of the FBI and is loaned to your agency; it and its contents are not to be distributed outside your agency.

FD-302 (Rev. 4-15-64)

FEDERAL BUREAU OF INVESTIGATION

1

Date September 26, 1968

KATHRYNE GABLE, 209 Shirley Drive, Florence, Alabama, advised that she and her sister, KATHLEEN BULLARD, checked into the Ambassador Hotel, Los Angeles, California, on Sunday, June 2, 1968, and checked out of that hotel about mid-afternoon on June 4, 1968. They went to Las Vegas, Nevada, where they stayed at the Sands Hotel and the next morning they learned of the shooting of Senator KENNEDY.

GABLE stated she could not recall having seen SIRHAN B. SIRHAN in Los Angeles at any time and she knew of nothing which might relate to a possible conspiracy.

160

On 9/24/68 at Florence, Alabama File# BH 44-1772

by SA ERVIN B. BRUNINGA:jam Date dictated 9/25/68

This document contains neither recommendations nor conclusions of the FBI. It is the property of the FBI and is loaned to your agency; it and its contents are not to be distributed outside your agency.

FD-302 (Rev. 4-15-64)

FEDERAL BUREAU OF INVESTIGATION

Date 10/21/68

1

LEO GALE, Salesman, Bulova Watch Company, Inc., New York, New York, advised that he was registered at the Ambassador Hotel on June 4, 1968, however, he remained in his room on the night that Senator KENNEDY was killed and he could offer no information concerning the shooting or concerning SIRHAN SIRHAN.

161

On 10/18/68 at New York, New York File # NY 44-1640

by SA JOSEPH P. MAYER/tp Date dictated 10/21/68

This document contains neither recommendations nor conclusions of the FBI. It is the property of the FBI and is loaned to your agency; it and its contents are not to be distributed outside your agency.

FD-302 (Rev. 4-15-64)

FEDERAL BUREAU OF INVESTIGATION

Date 9/27/68

1

Mr. DONALD J. GEARY, Teacher, Harrington Junior High School, Church Street, who resides at 30 North Main Parkway, Leominster, Massachusetts, furnished the following information:

He, his wife, and a personal friend, Doctor JAMES V. MC HUGH, also of Leominster, arrived at and registered at the Ambassador Hotel, Los Angeles, California, on the morning of June 5, 1968, and this was subsequent to the murder of Senator ROBERT F. KENNEDY.

Therefore, neither he nor his wife possess any information concerning the murder.

162

On 9/26/68 at Leominster, Massachusetts File# BOSTON 44-646

by SA GEORGE S. WALLACE /car Date dictated 9/26/68

This document contains neither recommendations nor conclusions of the FBI. It is the property of the FBI and is loaned to your agency; it and its contents are not to be distributed outside your agency.

FD-302 (Rev. 4-15-64)

FEDERAL BUREAU OF INVESTIGATION

1

Date 10/29/68

WILLIAM A. GEOGHEGAN, 9612 Accord Drive, Potomac, Maryland, and attorney in the firm of PIERSON, BALL and DOWD, Ring Building, Washington, D.C., was interviewed and furnished the following information:

He was a registered guest at the Ambassador Hotel in Los Angeles, California, on the morning of June 4, 1968. Mr. GEOGHEGAN had been in Los Angeles with the Senator ROBERT KENNEDY campaign staff but checked out of the Ambassador Hotel by 8 AM, June 4, 1968. He did spend the night of the third at the hotel. His work on the primary campaign was over therefore he left early.

Mr. GEOGHEGAN observed nothing which could have a bearing on the assassination of Senator KENNEDY. He had no information concerning a possible conspiracy in the matter, he did not know SIRHAN B. SIRHAN, nor did he have any recollection of seeing SIRHAN around the hotel on the night of June 3, 1968, or at any other time while he was at the hotel.

163

On 10/18/68 at Potomac, Md. File # BA 44-684

by SA PAUL M. VAN DRIESSCHE:mk Date dictated 10/23/68

This document contains neither recommendations nor conclusions of the FBI. It is the property of the FBI and is loaned to your agency; it and its contents are not to be distributed outside your agency.

FD-302 (Rev. 4-15-64)

FEDERAL BUREAU OF INVESTIGATION

Date October 10, 1968

1

JOHN GERVAIS, Lincoln Apartments, Lincoln Street, Ashland, Oregon, advised that he traveled with the ROBERT KENNEDY campaign group for several days prior to the California primary. He said that he was with DEAN TODARO, and that both he and TODARO were students at Southern Oregon College, Ashland, Oregon. Early June was the time for final examinations at Southern Oregon College and GERVAIS and TODARO had missed some finals and had lost valuable study time during the campaign. For these reasons they left Los Angeles at approximately 2:00 a.m. the morning of June 4, 1968, and returned to Ashland, Oregon.

The reason that GERVAIS was registered at the Ambassador Hotel on June 4, 1968, is that a member of the Kennedy party registered for the group and possibly was not aware that GERVAIS and TODARO had left.

GERVAIS said that he observed nothing that he would consider pertinent to this matter. That is he did not see anyone who appeared similar to SIRHAN during the time he was with the Kennedy group.

164

On 10/7/68 at Ashland, Oregon File# PD 62-2864

by SA WILLIAM H. GRAY:dav Date dictated 10/8/68

This document contains neither recommendations nor conclusions of the FBI. It is the property of the FBI and is loaned to your agency; it and its contents are not to be distributed outside your agency.

FD-302 (Rev. 4-15-64)

FEDERAL BUREAU OF INVESTIGATION

Date 10/1/68

ETHEL GILBERT, 5859 SW 42nd Terrace, Miami, Florida, telephone 667-6900, was interviewed at her residence.

GILBERT advised that she and a friend, EMMA FAUST, of Hollywood, Florida, took a Greyhound Bus tour to California in May and June, 1968. GILBERT advised further that she and FAUST were staying at the Ambassador Hotel in Los Angeles, California, on the night Senator ROBERT F. KENNEDY was shot. GILBERT was actually staying in a cottage outside the hotel. She left the lobby of the hotel at approximately 10:30 PM and was not aware that anything unusual had occurred until the early morning hours when she heard sirens.

GILBERT knows nothing of any possible conspiracy, does not know SIRHAN SIRHAN, and does not recall seeing him at the Ambassador Hotel on the night of June 4, 1968. All GILBERT can recall is seeing a man she assumed to be connected with the politicians who was extremely intoxicated and had to be helped from the hotel lobby.

195

On 9/25/68 at Miami, Florida File # Miami 44-1880

by SA DAVID N. JELLISON: jgm Date dictated 9/30/68

This document contains neither recommendations nor conclusions of the FBI. It is the property of the FBI and is loaned to your agency; it and its contents are not to be distributed outside your agency.

FD-302 (Rev. 4-15-64)

FEDERAL BUREAU OF INVESTIGATION

Date 10/21/68

1

JOSEPH GINISE, Radio Engineer, WOR, New York, New York, advised that he was registered at the Ambassador Hotel on June 4, 1968. He stated that he had set up his radio equipment in the ballroom on the afternoon of June 4, 1968 and then proceeded to the Biltmore Hotel where he set up his equipment and assisted Announcer LESTER SMITH during the evening hours. He stated he could offer no information concerning the shooting of Senator KENNEDY or any information concerning SIRHAN SIRHAN.

166

On 10/18/68 at New York, New York File # NY 44-1640

by SA JOSEPH P. MAYER/tp Date dictated 10/21/68

This document contains neither recommendations nor conclusions of the FBI. It is the property of the FBI and is loaned to your agency; it and its contents are not to be distributed outside your agency.

FD-302 (Rev. 4-15-64)

1

FEDERAL BUREAU OF INVESTIGATION

Date 10/4/68

RICHARD J. GOETHALS, 174 Meadowbrook Drive, Princeton, New Jersey, advised that he is employed as Manager of Information, International Business Machines Corporation, Dayton, New Jersey, and was in Los Angeles to observe IBM voting equipment in operation.

He left the Ambassador Hotel at approximately 4 p.m. June 4, 1968, and returned about 9 a.m. on June 5, 1968, having spent the intervening period at the IBM building.

He learned of Senator KENNEDY's shooting from television broadcasts.

GOETHALS said he at no time observed any activity or heard any conversation indicative of a conspiracy to assassinate the senator. After observing the photograph of SIRHAN B. SIRHAN, GOETHALS said nobody he saw in the vicinity of the Ambassador Hotel resembled SIRHAN.

167

9/26/68	Dayton, N.J.	Newark 44-872
On	at	File #
SA JOHN WALTER SADE/mbm		10/1/68
by		Date dictated

This document contains neither recommendations nor conclusions of the FBI. It is the property of the FBI and is loaned to your agency; it and its contents are not to be distributed outside your agency.

FD-302 (Rev. 4-15-64)

FEDERAL BUREAU OF INVESTIGATION

Date 11/7/68

Mr. ELLIOT GOLDBERY, 16700 Lahser Road, Detroit, Michigan, advised that on June 4 and June 5, 1968 he was in Phoenix, Arizona on business for Tom Thomas Organization, Incorporated, Detroit Trade Center, Detroit, Michigan.

Mr. GOLDBERY stated that on June 7, 1968 he went to Los Angeles and was a guest in the Ambassador Hotel on June 7, 1968 for one night and he then returned to Phoenix, Arizona the following day. Mr. GOLDBERY stated that he knew nothing of a conspiracy and was not acquainted with SIRHAN B. SIRHAN.

168

On 11/4/68 at Detroit, Michigan File # Detroit 56-150

by SA ROBERT M. SMITH/lmo Date dictated 11/7/68

This document contains neither recommendations nor conclusions of the FBI. It is the property of the FBI and is loaned to your agency; it and its contents are not to be distributed outside your agency.

FD-302 (Rev. 4-15-64)

FEDERAL BUREAU OF INVESTIGATION

1.

Date 10/14/68

Mrs. ELEANOR GOLDBERG, 1528 West 9th Street, Brooklyn, New York, was contacted and advised that her husband, FRANK and herself were registered guests at the Ambassador Hotel, in Los Angeles, California, on June 4, and 5, 1968. She stated that on the evening of June 4, 1968, her husband and herself were visiting relatives and also went sightseeing. They returned to their hotel shortly before Senator ROBERT F. KENNEDY was shot and there was an awful lot of confusion in front of the Ambassador Hotel. She stated that due to the confusion at the hotel, they were unable to enter the hotel, and at this point, she did not know exactly what had happened.

She could not furnish any information of value concerning this matter.

169

On 10/11/68 at Brooklyn, New York File # NY 44-1640

by SA PAUL M. CONRAD/bas Date dictated 10/11/68

This document contains neither recommendations nor conclusions of the FBI. It is the property of the FBI and is loaned to your agency; it and its contents are not to be distributed outside your agency.

FEDERAL BUREAU OF INVESTIGATION

Date 9/26/68

Mr. ARTHUR GOLDMAN, Cameraman, National Broadcasting Company (NBC), 30 Rockefeller Plaza, New York, New York, stated that on the night of June 4-5, 1968, he was in New York, New York. He stated that he was in the Ambassador Hotel, Los Angeles, California, approximately two weeks prior to June 4-5, 1968. He has no idea why his name was listed as a registered guest at the Ambassador Hotel, Los Angeles, California, on June 4, 1968, unless possibly NBC had been thinking of sending him there and had made arrangements without telling him.

170

On 9/25/68 at New York, New York File # NY 44-1640

by SA FRANCIS L. CASHIN/kme Date dictated 9/25/68

This document contains neither recommendations nor conclusions of the FBI. It is the property of the FBI and is loaned to your agency; it and its contents are not to be distributed outside your agency.

FD-302 (Rev. 4-15-64)

FEDERAL BUREAU OF INVESTIGATION

Date 10/2/68

Page 1

NORMAN GOTTWIG, 3004 Leeann Boulevard, Billings, Montana, advised as follows:

He was registered at the AMBASSADOR HOTEL at Los Angeles, California, at the time of the assault of ROBERT KENNEDY.

GOTTWIG could furnish no information concerning a possible conspiracy involving this assault.

GOTTWIG stated there were many parties with many people all through the hotel. He stated there were young people of all types at the hotel, so a person resembling SIRHAN would have easily gone unnoticed. GOTTWIG stated he had returned to his room prior to the time KENNEDY was shot and did not hear the shooting until he saw a report of it on television.

171

On 9/24/68 at Billings, Montana File # BT #173-28
LA #56-156

by SA WALTER H. RICE, Jr./lly Date dictated 9/24/68

This document contains neither recommendations nor conclusions of the FBI. It is the property of the FBI and is loaned to your agency; it and its contents are not to be distributed outside your agency.

FD-302 (Rev. 4-15-64)

FEDERAL BUREAU OF INVESTIGATION

Date 9/30/68

1.

ROBERT W. GREENE, Reporter, "Newsday", 550 Stewart Avenue, Garden City, New York, advised he did not check into the Ambassador Hotel, Los Angeles, California, until eight hours after the assassination of Senator ROBERT KENNEDY, therefore, he did not see or notice SIRHAN B. SIRHAN on the night of June 4, 1968. He added he was not acquainted with SIRHAN nor had he ever seen SIRHAN prior to the assassination.

In regards to a possible conspiracy on the part of other individuals acting with SIRHAN, GREENE stated he personally spoke to about twenty two persons at the Hotel just after the assassination, and none of these persons had any knowledge of any conspiracy nor did any of them observe SIRHAN prior to the assassination, or ever see any individual in movement with SIRHAN prior to the assassination, at the Ambassador Hotel.

172

On 9/26/68 at Garden City, New York File# NY 44-1640

by SA JOHN J. GALLAGHER/bar Date dictated 9/26/68

This document contains neither recommendations nor conclusions of the FBI. It is the property of the FBI and is loaned to your agency; it and its contents are not to be distributed outside your agency.

1
LA 56-156
JOS/rem

Records of the Ambassador Hotel, Los Angeles, California, indicated that on June 4, 1968, VINCENT M. GUAGHAN, 5807 Lake Shore Road, Cleveland, Ohio, was a registered guest.

1
CV 175-16
MPM/pas

The following investigation was conducted by SA MILTON P. MANDT on October 2, and 3, 1968, in an attempt to locate and interview VINCENT M. GUAGHAN, 5807 Lake Shore Road, Cleveland, Ohio:

A review of current Cleveland City and Telephone Directories reveals no VINCENT M. GUAGHAN. There are no individuals with the last name of GUAGHAN in these directories.

There is no Lake Shore Road in the Cleveland area; there is a Lake Shore Boulevard which starts at street number 8925, and a Lake Shore Drive which starts at street number 13792. A visual check of this boulevard and drive reveals no address of 5807.

Records of the Cleveland Police Department, Cleveland Retail Credit Men's Company, Voters Registration, Cuyahoga County, which covers Cleveland, Ohio, reveals no information as to VINCENT M. GUAGHAN.

1
LA 56-156

The following information was furnished on October 31, 1968, by JOSEPH M. ROLAND, Consul, American Consulate, Auckland, New Zealand:

On October 9, 1968, Mrs. DESMOND ALFRED HADDEN, 34 Selwyn Avenue, Mission Bay, Auckland, New Zealand, confirmed that she and Mr. HADDEN were guests at the Ambassador Hotel in Los Angeles, California, at the time of the assassination of Senator ROBERT F. KENNEDY. She stated that she and Mr. HADDEN had retired to their room and were asleep at the time of the shooting, of which they were unaware until the following morning. Mrs. HADDEN advised that at no time did she or Mr. HADDEN see either Senator KENNEDY or SIRHAN BISHARA SIRHAN.

FD-302 (Rev. 4-15-64)

FEDERAL BUREAU OF INVESTIGATION

Date 11/7/68

Mr. GUY HADSALL, JR., 32023 West Chicago Road, Livonia, Michigan, advised that he was a guest at the Ambassador Hotel, Los Angeles, California, on 6/4/68. Mr. HADSALL said he was in Los Angeles on business for American Motors Sales Corporation, 14250 Plymouth Road, Detroit, Michigan.

Mr. HADSALL said that he went to his room at about 9:30 p.m., June 4, 1968 and went to sleep. He stated he telephoned Detroit, Michigan at 7:30 a.m., June 5, 1968 and was told of the shooting in the Ambassador Hotel, Los Angeles. He stated he is in possession of no information concerning a possible conspiracy and is not acquainted with SIRHAN B. SIRHAN.

176

On 11/4/68 at Detroit, Michigan File# Detroit 56-148

by SA ROBERT M. SMITH/lmo Date dictated 11/7/68

This document contains neither recommendations nor conclusions of the FBI. It is the property of the FBI and is loaned to your agency; it and its contents are not to be distributed outside your agency.

FD-302 (Rev. 4-15-64)

FEDERAL BUREAU OF INVESTIGATION

Date 10/8/68

Miss TERRY HAKER, 30 Brookman Avenue, advised that she is a hairdresser by occupation. She stated that in May, 1968, she and her girlfriends, ARLENE BRADY and MARY SICILIANO, vacationed in the State of California. She advised that on May 29, 1968, the three of them arrived in Los Angeles, California, and registered in Room 215 in the Ambassador Hotel. She stated that on June 2, 1968, she heard from a male acquaintance that Mrs. ETHEL KENNEDY, the wife of former Senator ROBERT F. KENNEDY, needed a hairdresser since none in the Ambassador Hotel were available. She stated that arrangements were made for her to work on Mrs. KENNEDY's hair for 8:30PM on June 2, 1968. She stated a few minutes before the appointed time she went to Mrs. KENNEDY's suite, 511, and waited about 25 minutes. She stated that at this time Mrs. KENNEDY said she would not have enough time for Miss HAKER to work on her hair and rescheduled her for 8:30AM on June 3, 1968. Miss HAKER stated she departed Mrs. KENNEDY's suite at this time. She advised that at 8:30AM on June 3, 1968, she set and combed Mrs. KENNEDY's hair in the latter's suite, number 511, and then departed. She advised that about 7PM on June 4, 1968, she, ARLENE, and MARY went up to the room of PROVI PARADES on the fifth floor of the Ambassador Hotel. She stated Miss PARADES worked for Mrs. KENNEDY and was to pay her for working on Mrs. KENNEDY's hair. She stated her girlfriends accompanied her in hopes of seeing Mrs. KENNEDY and her late husband. She stated that she waited for about one and one half hours and then got paid by Miss PARADES, who also gave her a photograph of Senator KENNEDY for Mrs. KENNEDY to autograph. Miss HAKER stated she waited in the hall of the fifth floor for about one half an hour and saw Mrs. KENNEDY, who at that time asked her to again comb her hair. She stated she went into Room 511 with her and combed her hair. She said following this, Mrs. KENNEDY signed her husband's

177

On 10/2/68 at Elsmere, New York File # AL 175-12
LA 56-156

by SA EDWARD F. NASSIF/gab Date dictated 10/7/68

This document contains neither recommendations nor conclusions of the FBI. It is the property of the FBI and is loaned to your agency; it and its contents are not to be distributed outside your agency.

photograph and after this, Miss HAKER left.

Miss HAKER stated that she rejoined her girlfriends about 9:30PM in the lobby of the Ambassador Hotel. She stated they waited near the elevator, hoping to see and take photographs of Senator KENNEDY. She stated that MARY left them between 11:15 and 11:30PM and went to their room in this hotel. She stated she and ARLENE remained in the lobby until about 11:50PM and thereafter went downstairs one flight in the hotel, where she heard Senator KENNEDY was to speak again. She stated after waiting about one half hour a young boy came downstairs and shouted that Senator KENNEDY had been shot. She added that almost immediately after hearing this news, she and ARLENE went down a flight of stairs outside the hotel to a parking lot, where the newsmen park their trucks. She stated that they were there for about five minutes when she and ARLENE became separated. She advised that soon after she had realized she and her girlfriend were separated, she headed toward the main entrance of the hotel and on her way, saw Senator KENNEDY's body being brought out on a stretcher from another entrance nearby. She stated a few minutes later, she observed a man, later determined to be SIRHAN SIRHAN, being brought out of the hotel with numerous police officers.

Miss HAKER advised that this was the one and only time she ever saw SIRHAN SIRHAN. She stated she was shocked when she heard the news that Senator KENNEDY was shot and had absolutely no idea of anyone who might have been interested in attempting to kill him.

FD-302 (Rev. 4-15-64)

FEDERAL BUREAU OF INVESTIGATION

Date 10/9/68

1

Mrs. PHYLLIS HARVEY, 2192 Harrodsburg Road, advised that she was a guest at the Ambassador Hotel, Los Angeles, California, on the night of June 4, 1968, the night of the assassination of Senator ROBERT F. KENNEDY. She explained that she had been on a Greyhound Bus tour which originated in Chicago, Illinois. She was accompanied by two friends, Mrs. VICTORIA AYERS, whose residence is 111 Goodrich Avenue, Lexington, Kentucky, and Mrs. ALLEYNE MADDOX, whose residence is 2023 Clays Mill Road, Lexington, Kentucky. All three were guests at the Ambassador Hotel, Los Angeles, California, on the night of June 4, 1968, and all three were staying together sharing a room in one of the buildings on the grounds at the rear of the main Ambassador Hotel. They had all three been together in the lobby of the Ambassador Hotel where they were watching the crowd and had retired rather late that night at approximately 11:30 PM. They had no knowledge concerning the assassination of Senator ROBERT F. KENNEDY until the following morning of June 5, 1968, at which time they heard the news when they turned on the television. While in the lobby of the Ambassador Hotel on the night of June 4, 1968, they did not see Senator ROBERT F. KENNEDY or any of his party as they were in another section.

She advised they knew of no conspiracy and did not know SIRHAN B. SIRHAN and had never heard of him prior to the above incident.

She advised that Mrs. VICTORIA AYERS is presently residing in an apartment in Florida, where she will spend the winter. She advised Mrs. AYERS can be contacted through an address at 245 Charles Court, Satellite Beach, Florida. She stated however, that she knew of her own knowledge that Mrs. AYERS could furnish no additional pertinent information concerning the assassination of Senator JOHN F. KENNEDY.

She remarked that all three were greatly shocked the morning of June 5, 1968, when they learned over the news

179

On 10/3/68 at Lexington, Ky File# LS 89-78

by SA C. JAMES HOLBROOK/brs Date dictated 10/3/68

This document contains neither recommendations nor conclusions of the FBI. It is the property of the FBI and is loaned to your agency;

on the television, of the assassination of Senator ROBERT F. KENNEDY.

FD-302 (Rev. 4-15-64)

FEDERAL BUREAU OF INVESTIGATION

Date October 10, 1968

1

Mr. ROY HEATLY, Assistant Editor, KCRA Television News, 310 - 10th Street, Sacramento, California, advised the following:

He was a registered guest at the Hotel Ambassador, Los Angeles, California, on June 4, 1968, but spent the evening at Television Station KTLA. He departed the Hotel between 6:30 and 7:00 p.m. and did not return until approximately 3:00 a.m., June 5, 1968. He had never heard of SIRHAN BISHARA SIRHAN, nor does he have any knowledge of a conspiracy in the shooting of Senator ROBERT F. KENNEDY.

181

On 10/3/68 at Sacramento, California File # SC 62-76

by SA NORMAN P. LeCLAIR / sy/nme Date dictated 10/7/68

This document contains neither recommendations nor conclusions of the FBI. It is the property of the FBI and is loaned to your agency; it and its contents are not to be distributed outside your agency.

FD-302 (Rev. 4-15-64)

FEDERAL BUREAU OF INVESTIGATION

1

Date 10/15/68

RICHARD HEFFNER, Mc Calls Magazine, 230 Park Avenue, advised that on June 4, 1968, he was supposed to go to Los Angeles, California, accompanied by his assistant named EDEE DJORNSON to interview Senator KENNEDY for his magazine. He did not go to California because the Senator was extremely busy and also his son was graduated from school on June 5, 1968. He has no idea concerning any conspiracy concerning the assassination of Senator KENNEDY nor does he have any background concerning SIRHAN B. SIRHAN.

HEFFNER stated that EDEE DJORNSON did not go to California and thus would know nothing of the assassination.

182

On 10/11/68 at New York, New York File # NY 44-1640

by SA VINCENT P. DOHERTY/prr Date dictated 10/14/68

This document contains neither recommendations nor conclusions of the FBI. It is the property of the FBI and is loaned to your agency; it and its contents are not to be distributed outside your agency.

FD 302 (Rev. 4-15-64)

FEDERAL BUREAU OF INVESTIGATION

1

Date November 22, 1968

Mrs. ALICE HOCH, 1006 Brayton Park Place, advised that on the night of June 4-5, 1968, she had been a registered guest in a second floor hotel room at the Ambassador Hotel, Los Angeles, California, that she had no pertinent personal knowledge or information regarding the June 5, 1968, shooting of former Senator ROBERT F. KENNEDY, at the hotel.

Mrs. HOCH stated that she had registered at the above hotel as a member of a group of individuals being part of a Greyhound tour. She stated the only other individual there from Utica, N.Y., was Miss BETTY BESIG, who resides at 1607 Whitesboro St., Utica, N.Y., and during the evening and night of June 4, 1968, they sat together in the lobby of the Ambassador Hotel.

She stated that they had observed literally thousands of people in the hotel lobby on the above occasion and had returned to their respective rooms possibly around midnight.

She continued that on the following morning she was joined by Miss BESIG and they both went downstairs to breakfast and it was at this time they learned of the shooting of former Senator KENNEDY.

Mrs. HOCH stated she recalled that after she retired, she did hear a noise which could have been a shot or shots but at the time had dismissed it as thinking it was probably backfire from a car. She believed that likely these were the shots that were fired in the shooting.

She stated she has observed newspaper photographs of the individual who has been charged with the shooting of Senator KENNEDY and cannot say whether or not she

183

On 11/21/68 at Utica, New York File # ALBANY 175-12
LOS ANGELES 56-156

SA J.LEWIS KELLY mgb

by Date dictated 11/21/68

This document contains neither recommendations nor conclusions of the FBI. It is the property of the FBI and is loaned to your agency; it and its contents are not to be distributed outside your agency.

never saw this individual in the lobby of the Ambassador Hotel on the night of June 4, 1968.

FD-302 (Rev. 4-15-64)

FEDERAL BUREAU OF INVESTIGATION

Date 11/14/68

1

KENNETH HUMPHREYS, Executive Director, California Veterinary Medical Association, 3630 Park Boulevard, Oakland, California, advised as follows:

On June 3 and 4, 1968, he was a registered guest at the Ambassador Hotel, Los Angeles, California, and left for Palm Springs, California, on June 5, 1968. At 12:15 AM, June 5, 1968, he was in the ballroom of the Ambassador Hotel known as the Embassy Room. At the time of the confusion and statements by unknown individuals that someone had been shot, he was attempting to make his way toward JESSIE UNRUH, a California politician, but because of the crush of people, was unable to reach him. HUMPHREYS then returned to his room in the Hotel.

HUMPHREYS stated that he has never known SIRHAN SIRHAN and cannot state that he saw this individual around the Hotel on the night of June 4, 1968. He said he has no information concerning the murder of Senator KENNEDY and no information concerning a possible conspiracy.

185

On 11/14/68 at Oakland, California File # SF 62-5481

by SA W. HUGH NOTT:bfr Date dictated 11/14/68

This document contains neither recommendations nor conclusions of the FBI. It is the property of the FBI and is loaned to your agency; it and its contents are not to be distributed outside your agency.

FD-302 (Rev. 1-25-60)

FEDERAL BUREAU OF INVESTIGATION

1

Date October 15, 1968

Mr. FRANCIS IMMER, 3712 Juniata, stated he was registered into the Ambassador Hotel on June 5, 1968, and received information from the local press and radio that the late Senator ROBERT F. KENNEDY had been shot at the hotel. Mr. IMMER said he has never known any person named SIRHAN, did not see this persons around the hotel at any time and possessed no information concerning a possible conspiracy.

186

On 10/8/68 at St. Louis, Missouri File # SL 44-782

by SA EDWARD M. MORELAND/lep Date dictated 10/10/68

This document contains neither recommendations nor conclusions of the FBI. It is the property of the FBI and is loaned to your agency; it and its contents are not to be distributed outside your agency.

FEDERAL BUREAU OF INVESTIGATION

1

Date 9/25/68

EDMOND G. JEANFREAU, Vice President, Specialty Food Sales Company, 725 Focis Street, was interviewed at his office and he advised as follows:

During the early part of June, 1968, JEANFREAU made a business trip to the West Coast on behalf of his company. The trip was arranged by Travel Consultants, a travel agency located at 338 International Trade Mart, 2 Canal Street, New Orleans, and he was accompanied on the trip by LEWIS A. PAILET, also an executive of Specialty Food Sales Company.

JEANFREAU continued that his plane landed in Los Angeles on the evening of June 4, 1968, and he estimates that he and his companion arrived at the Ambassador Hotel, Los Angeles, at about 9:00 p.m. that date. JEANFREAU recalls that he and PAILET registered at the hotel at the same time as a prominent psychiatrist whose name JEANFREAU does not recall, who was scheduled to be a guest speaker at a medical convention at the Ambassador Hotel the following day.

JEANFREAU said that he and PAILET went up to their rooms, staying there only about 15 minutes, or long enough to deposit their luggage and freshen up. At about 9:15 p.m., they both left the hotel and went to a number of night spots on the "Strip" in Los Angeles, since it was their first visit to the city.

JEANFREAU said that he did not return to the hotel until after Senator ROBERT F. KENNEDY had been shot. He stated that he first learned of the shooting from a cab driver with whom he was riding.

JEANFREAU continued that since he had only spent about 15 minutes at the hotel prior to the assault on Senator KENNEDY, he could furnish absolutely no information regarding the matter. JEANFREAU said that he later saw press photographs of SIRHAN B. SIRHAN, but SIRHAN did not appear

---

187

On 9/24/68 at Metairie, Louisiana File # NO 173-994

by SA WILLIAM R. RUMPH/bnk Date dictated 9/25/68

This document contains neither recommendations nor conclusions of the FBI. It is the property of the FBI and is loaned to your agency; it and its contents are not to be distributed outside your agency.

familiar to him and as far as he knows, he has never seen SIRHAN. JEANFREAU knows nothing about a conspiracy involved in the shooting of Senator KENNEDY.

FD-302 (Rev. 4-15-64)

FEDERAL BUREAU OF INVESTIGATION

Date October 10, 1968

Mr. ROBERT W. JOHNSON, KCRA TV, 310 10th Street, Sacramento, California, advised the following:

He did not go to Los Angeles, California, until the morning of June 5, 1968. He did not know SIRHAN BISHARA SIRHAN and has no knowledge of a conspiracy to kill Senator ROBERT F. KENNEDY.

189

On 10/3/68 at Sacramento, California File # SC 62-76

by SA NORMAN P. LE CLAIR/sy Date dictated 10/7/68

This document contains neither recommendations nor conclusions of the FBI. It is the property of the FBI and is loaned to your agency; it and its contents are not to be distributed outside your agency.

FD-302 (Rev. 4-15-64)

FEDERAL BUREAU OF INVESTIGATION

1

Date October 29, 1968

IRA KAPENSTEIN, 6810 Greyswood Road, Bethesda, Maryland, employed by the Personnel Department, U. S. Post Office Department, Washington, D. C., was interviewed and he furnished the following information:

KAPENSTEIN was on the staff of LARRY O'BRIEN, working for the election of Senator ROBERT KENNEDY and as a result of that employment he was registered at the Ambassador Hotel, Los Angeles, California, on June 4, 1968.

Due to the very large crowd involved, while he was present at the Ambassador Hotel, KAPENSTEIN, during the evening and night of June 4, 1968, remained in his room at the Ambassador and watched television programs covering the speech that day of ROBERT KENNEDY and events following the speech.

KAPENSTEIN as a result of his presence at the hotel learned nothing which would have a bearing on the assassination of Senator ROBERT KENNEDY. He was in possession of no information indicating a possible conspiracy, did not know SIRHAN B. SIRHAN and had no recollection of seeing him around the above hotel on the night of June 4, 1968.

190

On 10/17/68 at Bethesda, Maryland File# BA 44-684

by SA PAUL M. VAN DRIESSCHE:mk/lhs Date dictated 10/23/68

This document contains neither recommendations nor conclusions of the FBI. It is the property of the FBI and is loaned to your agency; it and its contents are not to be distributed outside your agency.

FD-302 (Rev. 4-15-64)

FEDERAL BUREAU OF INVESTIGATION

1. Date 10/28/68

ALICE KARALUS, 115-88 229th Street, Cambria Heights, Queens, New York, was contacted and advised her sister, ANN LOCKSHISS, and two girl friends of hers, FRANCES SIMONITIS and RUTH CROWLEY, all take their vacation at the same time together each year. This year they went to Los Angeles, California, where they were registered guests at the Ambassador Hotel. She stated that they obtained two adjoining rooms and that ANN LOCKSHISS and herself were roommates and FRANCES SIMONITIS and Miss RUTH CROWLEY were roommates. She stated that on the evening of June 4, 1968, all of them went to the theater and saw the play Camelot. She stated that they all returned to their hotel at approximately 12:10 A.M., on June 5, 1968, and they went directly to their hotel rooms. When they were in their hotel room, the television set was turned on by one of the girls and at approximately 12:15 A.M., on June 5, 1968, a news bulletin was flashed over the television screen stating that Senator ROBERT F. KENNEDY had been shot.

She stated that she could not furnish any information concerning this matter.

191

On 10/25/68 at Queens, New York File # NY 44-1640

by SA PAUL M. CONRAD/mml Date dictated 10/25/68

This document contains neither recommendations nor conclusions of the FBI. It is the property of the FBI and is loaned to your agency; it and its contents are not to be distributed outside your agency.

FD-302 (Rev. 4-15-64)

FEDERAL BUREAU OF INVESTIGATION

Date 10/11/68

RICHARD D. KIRCH, 2430 Kenwood Manor, Apartment 13, Sioux Falls, South Dakota, advised as follows:

He is employed as a traveling salesman for the Bulova Watch Company and recalls that he arrived in Los Angeles, California, from Las Vegas, Nevada, on Sunday, June 2, 1968, and checked into the Ambassador Hotel on that same date.

He checked out of the Ambassador and left Los Angeles at 2:30 PM on June 5, 1968, after concluding his business in Los Angeles.

He did not witness the assassination of United States Senator ROBERT KENNEDY, has never seen subject SIRHAN, nor does he know of anyone who did see SIRHAN in or around the Ambassador Hotel in Los Angeles during the night of June 4, 1968.

He indicated he has no information whatever in this case and could furnish no information of value to this investigation.

192

On 10/4/68 at Sioux Falls, South Dakota File # MP 56-60

by SA REEL ADAM BOYD/ebb Date dictated 10/9/68

This document contains neither recommendations nor conclusions of the FBI. It is the property of the FBI and is loaned to your agency; it and its contents are not to be distributed outside your agency.

FD-302 (Rev. 4-15-64)

FEDERAL BUREAU OF INVESTIGATION

- 1 -

Date 10/17/68

VINCENT KLACZYK, 330 Willet Street, Buffalo, New York, advised that during early June, 1968, he and his wife, CLARA T. KLACZYK, spent approximately three days in Los Angeles, California as part of a 22-day tour through various cities in Southwestern United States. He stated that while in this city, he and his wife were paid guests at the Ambassador Hotel, but actually had rooms at the "Motel Annex," located in the vicinity of the above-mentioned hotel. He stated that he and his wife were first aware that United States Senator ROBERT F. KENNEDY had been assassinated was when another guest of this hotel, an elderly lady, whose name he did not recall, knocked on their door at approximately 1:00 A.M. on the date the assassination took place. This lady announced that Senator KENNEDY had been assaulted, but he thought this person was intoxicated and he told her to go away. KLACZYK further advised that he was not aware of any conspiracy to assassinate Senator KENNEDY, nor did he recall ever seeing Senator KENNEDY's suspected assassinator, SIRHAN B. SIRHAN in person at any time. He said he has seen published photographs of SIRHAN. KLACZYK further stated that he possessed no additional information pertaining to the assassinator of Senator KENNEDY.

KLACZYK advised that the above-mentioned travel to Southwestern United States was arranged through the "Greyhound Tours," Chicago, Illinois.

193

On 10/9/68 at Buffalo, New York File # Buffalo 175-20

by SAs PETER J. SOFIA and JACK W. SUNDERLAND:cap Date dictated 10/14/68

This document contains neither recommendations nor conclusions of the FBI. It is the property of the FBI and is loaned to your agency; it and its contents are not to be distributed outside your agency.

FD-302 (Rev. 4-15-64)

FEDERAL BUREAU OF INVESTIGATION

- 1 -

Date 10/17/68

Mrs. VINCENT KLACZYK (CLARA T.), 330 Willet Street, Buffalo, New York, advised that during early June, 1968, she and her husband, VINCENT KLACZYK, spent approximately three days in Los Angeles, California as part of a 22-day tour through various cities in Southwestern United States. She stated that while in that city they were paid guests at the Ambassador Hotel, but actually had rooms at the "Motel Annex," located in the vicinity of the above-mentioned hotel. She said that she and her husband were first aware that Senator KENNEDY had been assassinated was when another guest of this hotel, an elderly lady, whose name she did not recall, knocked on their door at approximately 1:00 A.M. on the date the assassination took place. This lady announced that Senator KENNEDY had been assaulted, but her husband thought that this person was intoxicated and told her to go away. Mrs. KLACZYK further advised that she was not aware of any conspiracy to assassinate Senator KENNEDY, and did not recall ever seeing Senator KENNEDY's suspected assassinator, SIRHAN B. SIRHAN in person at any time. She said she has seen published photographs of SIRHAN. Mrs. KLACZYK further stated that she possessed no additional information pertaining to the assassination of Senator KENNEDY.

Mrs. KLACZYK advised that the above-mentioned travel to Southwestern United States was arranged through the "Greyhound Tours" in Chicago, Illinois.

194

On 10/9/68 at Buffalo, New York File # Buffalo 175-20

by SAs PETER J. SOFIA and JACK W. SUNDERLAND:cap Date dictated 10/14/68

This document contains neither recommendations nor conclusions of the FBI. It is the property of the FBI and is loaned to your agency; it and its contents are not to be distributed outside your agency.

FD-302 (Rev. 4-15-64)

FEDERAL BUREAU OF INVESTIGATION

1

Date 10/4/68

Mr. GERALD KNITTLE, residence address 7556 - 34th Ave. N. E., Seattle, Washington, advised that he is a representative of the Bulova Watch Company and was in the Los Angeles area for conferences and meetings in the first part of June, 1968.

Mr. KNITTLE advised that he had been at a conference early in the evening of June 4, 1968, in Beverly Hills, and had returned back to the hotel in the late evening of that same night. He said that he had been registered at the Ambassador Hotel, and this was the hotel that he returned to.

Mr. KNITTLE said that he was with other representatives of the Bulova Watch Company that night in the Ambassador Hotel and he was not in the room where Senator KENNEDY was speaking and he did not personally see any thing at all on that evening.

Mr. KNITTLE said that he gained all the information he had that evening from the news media, and he pointed out that the best of his knowledge he has never seen SIRHAN and he has no knowledge concerning any possible conspiracy.

195

On 9/29/68 at Seattle, Washington File# SE 89-62

by SA VERNON P. COYNE/vao Date dictated 9/30/68

This document contains neither recommendations nor conclusions of the FBI. It is the property of the FBI and is loaned to your agency; it and its contents are not to be distributed outside your agency.

FD-302 (Rev. 4-15-64)

FEDERAL BUREAU OF INVESTIGATION

1

Date 10/4/68

Mr. JAMES H. KNOWLES, residence address 1717 - 150th SE, Bellevue, Washington, a representative of the Beneficial Life Insurance Company, with offices at 330 - 2nd Avenue West, in Seattle, Washington, was interviewed at his place of business.

Mr. KNOWLES advised that he had been in Los Angeles, on a business trip for his company and had checked into the Ambassador Hotel in Los Angeles, California, on June 3,1968, and had checked out on June 6, 1968.

Mr. KNOWLES advised that he had been in the Ambassador Hotel on the night of June 4, and was in his hotel room when he first heard of the assassination over the T.V.

Mr. KNOWLES advised that he did not hear or see anything personally and all his knowledge was gained through the news media.

Mr. KNOWLES advised that to the best of his knowledge he has never seen SIRHAN and he has no knowledge of any information concerning a possible conspiracy.

196

On 9/27/68 at Seattle, Washington File # SE 89-62

by SA VERNON P. COYNE
SA JAMES P. MALOY VPC/vao Date dictated 9/30/68

This document contains neither recommendations nor conclusions of the FBI. It is the property of the FBI and is loaned to your agency; it and its contents are not to be distributed outside your agency.

FD-302 (Rev. 4-15-64)

FEDERAL BUREAU OF INVESTIGATION

Date October 4, 1968

AUSTIN L. KNUTSON, Vice President, First National Bank of Minneapolis, home address 1717 Morgan Avenue South, advised that he was a guest at the Ambassador Hotel, Los Angeles, California, on June 4, 1968. Mr. KNUTSON stated that during the night of June 4-5, 1968, he more or less wandered around the hotel visiting the rooms of the various candidates. He stated that he definitely recalled the room where Senator KENNEDY was shot. Mr. KNUTSON stated that he was in Los Angeles on banking business and had been up since early morning and as a result at about 10:30 p.m. or 11:00 p.m. he went to his room and went to bed. He stated that he was asleep when he heard someone crying in the hall outside. Mr. KNUTSON stated that he did not get up and did not really think too much about it until he heard another person crying and shouting that someone had been shot. Mr. KNUTSON stated that he got out of bed and turned on the television and at that time heard the news that Senator KENNEDY had been shot. Mr. KNUTSON stated that he watched television and never did leave his room until the next morning.

Mr. KNUTSON stated that he had seen several photographs of SIRHAN B. SIRHAN and has seen him on television on several occasions. Mr. KNUTSON stated that to the best of his knowledge he did not see SIRHAN B. SIRHAN around the Ambassador Hotel nor did he see SIRHAN B. SIRHAN with anybody. He stated that the first time he saw SIRHAN B. SIRHAN was on television after the KENNEDY shooting.

197

On 9/24/68 at Minneapolis, Minnesota File # MP 56-62

by SA CARL S. LESTOR:lkp Date dictated 9/30/68

This document contains neither recommendations nor conclusions of the FBI. It is the property of the FBI and is loaned to your agency; it and its contents are not to be distributed outside your agency.

FD-302 (Rev. 4-15-64)

FEDERAL BUREAU OF INVESTIGATION

Date October 4, 1968

Mr. Edward Kosner, Writer, General Editor, Newsweek, 444 Madison Ave., New York, N. Y., stated he was with the Senator Robert Kennedy campaign in Oregon and for a few days in California. He arrived in Los Angeles on approximately May 29 or 30, 1968 and was registered at the Ambassador Hotel for two days. He left Los Angeles on May 31 or June 1, 1968 and returned to New York, N. Y. He was in New York, N. Y. on June 4, 1968 when Senator Kennedy was assassinated, consequently he knows nothing of the shooting or Sirhan Sirhan.

198

On 10/4/68 at New York, New York File # NY 44-1640

by SA Francis L. Cashin/fc Date dictated 10/4/68

This document contains neither recommendations nor conclusions of the FBI. It is the property of the FBI and is loaned to your agency; it and its contents are not to be distributed outside your agency.

FD-302 (Rev. 1-25-60)

FEDERAL BUREAU OF INVESTIGATION

Date 10/2/68

1

DELORES KNAPEK, 35 Natrona Street, was interviewed and advised that she and two companions, HENRIETTA STERLITZ and EVELYN PLANAVSKY, booked a tour through Sprowles TWA Travel Agency, 521 Seventh Street, New Kensington, Pa., and arrived in Los Angeles on June 2, 1968. While there, they stayed at the Ambassador Hotel. When she learned that Senator ROBERT KENNEDY was also staying at that hotel and that a victory rally was planned, she and her companions remained in the corridor leading from the Embassy Room to the lobby from approximately 6:00 p.m., until 12:15 a.m., the following morning. She stated that the hotel was packed with people and during that period of time she did not see anyone acting in a suspicious manner. She did not see or overhear the comments of the teenagers which her two companions had heard.

At approximately 12:15 a.m., she heard several shots and went into the Embassy Room. There she heard an unknown individual say that KENNEDY had been shot and then she saw another man with blood on his head. She then returned to the corridor and saw the Los Angeles Police taking SIRHAN from the hotel. She had not seen this individual in the hotel prior to that time. After SIRHAN had been taken from the hotel, she returned to her room.

199

On 9/24/68 at Natrona, Pa. File # Pittsburgh 44-583

by SA WILLIAM LOGAN CURTIS/cml Date dictated 9/30/68

This document contains neither recommendations nor conclusions of the FBI. It is the property of the FBI and is loaned to your agency; it and its contents are not to be distributed outside your agency.

FD-302 (Rev. 4-15-64)

FEDERAL BUREAU OF INVESTIGATION

Date 9/25/68

1

Mr. WAYNE LA CHAPELLE, 18105 38th Avenue East, Tacoma, Washington, advised he traveled to Los Angeles in the company of his wife and HAROLD MANSFIELD of Tacoma, and all arrived in Los Angeles on the afternoon of June 6, 1968. They checked into the Ambassador Hotel about the middle of that afternoon, which was several days after the assassination of Senator KENNEDY. Mr. LA CHAPELLE stated he had no information concerning SIRHAN SIRHAN, and could furnish no information that might be pertinent to this matter.

On 9/20/68 at Tacoma, Washington File # SE 89-62

- 200 -

by SA ELGIN E. OLROGG/dks Date dictated 9/20/68

This document contains neither recommendations nor conclusions of the FBI. It is the property of the FBI and is loaned to your agency; it and its contents are not to be distributed outside your agency.

FD-302 (Rev. 4-15-64)

FEDERAL BUREAU OF INVESTIGATION

Date 9/25/68

1

Mrs. WAYNE LA CHAPELLE, 18105 38th Avenue East, Tacoma, Washington, advised she traveled to Los Angeles in the company of her husband and HAROLD MANSFIELD of Tacoma, and all arrived in Los Angeles on the afternoon of June 6, 1968. They checked into the Ambassador Hotel about the middle of that afternoon, which was several days after the assassination of Senator KENNEDY. Mrs. LA CHAPELLE stated she had no information concerning SIRHAN SIRHAN and could furnish no information that might be pertinent to this matter.

On 9/20/68 at Tacoma, Washington File # SE 89-62

- 201 -

by SA ELGIN E. OLROGG/dks Date dictated 9/20/68

This document contains neither recommendations nor conclusions of the FBI. It is the property of the FBI and is loaned to your agency; it and its contents are not to be distributed outside your agency.

FEDERAL BUREAU OF INVESTIGATION

Date 9/27/68

IRWIN (ERNIE) LEFF, Attorney, Darwin, Rosenthal and Leff, Suite 311, 68 Post Street, who resides at 178 27th Avenue, furnished the following information:

LEFF was in Los Angeles on business on June, 4, and 5, 1968. He stayed at a motel, name not recalled, near the Federal Building in Los Angeles, but was not registered at the Ambassador Hotel and did not stay at that hotel.

He was at the Ambassador Hotel on the evening of June 4, 1968, with IRVING and ANNE BERKOVITZ of Beverly Hills, California. ANNE BERKOVITZ was very active in the campaign of the late Senator ROBERT F. KENNEDY, and was working for his campaign headquarters in Southern California. To the best of his recollection, LEFF was in the Ambassador Hotel from about 6:00 p.m. until close to 10:30 p.m. on the evening of June 4, 1968. He returned to his motel upon leaving the Ambassador Hotel and stayed there the remainder of the night. He did not learn that Senator KENNEDY had been shot until the morning of June 5, 1968 while listening to the news in his motel room.

LEFF has no idea as to how it came about that his name is shown as a registered guest at the Ambassador Hotel on June 4, 1968, particularly in the name of ERNIE LEFF, inasmuch as he is known as ERNIE only to his close friends.

LEFF is not acquainted with SIRHAN B. SIRHAN and does not recall anyone at the Ambassador Hotel answering his description. He has no reason to believe that any conspiracy was involved in the assassination of Senator KENNEDY.

202

On 9/24/68 at San Francisco, California File # 62-5481

by SA ROBERT B. HERRINGTON/sag Date dictated 9/25/68

This document contains neither recommendations nor conclusions of the FBI. It is the property of the FBI and is loaned to your agency; it and its contents are not to be distributed outside your agency.

FD-302 (Rev. 4-15-64)

FEDERAL BUREAU OF INVESTIGATION

1

Date September 25, 1968

LOREN EDWARD LICKEI, 7551 Steinway Road, Lincoln, Nebraska, advised that he was at a Bulova Sales Meeting at the Ambassador Hotel in Los Angeles on the night of June 4 - 5, 1968, and occupied a room also at that hotel. He left the meeting in the auditorium about 11:40 p.m. on June 4, 1968, to go to his room and after sleeping the night learned of the shooting that had occurred earlier that morning. He knows nothing of the event and has no recollection of seeing SIRHAN B. SIRHAN in or around the hotel.

203

On 9/23/68 at Lincoln, Nebraska File # Omaha 62-2900

by SA HARMON J. OGREN:PJC Date dictated 9/24/68

This document contains neither recommendations nor conclusions of the FBI. It is the property of the FBI and is loaned to your agency; it and its contents are not to be distributed outside your agency.

FD-302 (Rev. 4-13-64)

FEDERAL BUREAU OF INVESTIGATION

1

Date 10/28/68

ANN LOCKSHISS who resides at 115-88 229th Street, Cambria Heights, Queens, New York, was contacted at her place of employment the Dime Savings Bank located at 9 DeKalb Street, Brooklyn, New York, and furnished the following information:

She advised that she had taken a vacation with her sister, ALICE KARALUS, and two of her girl friends, FRANCES SIMONITIS and RUTH CROWLEY, and they all went to Los Angeles, California. They registered as guests at the Ambassador Hotel and on June 4, 1968, they all went to see the play Camelot. They returned to the hotel at approximately 12:10 A.M., on June 5, 1968, and proceeded to their hotel room. They all went directly to their hotel room and turned on the television set. At approximately 12:15 A.M. or 12:20 A.M., on June 5, 1968, a news bulletin was flashed over the television screen stating that Senator ROBERT F. KENNEDY had been shot. She stated that she was having a very good vacation up to this time and as soon as this news was flashed over the television set, it upset her very much. She stated that she could not furnish any information as to why anyone would shoot Senator ROBERT KENNEDY.

She could not furnish any additional information in connection with this matter.

204

On 10/25/68 at Brooklyn, New York File # NY 44-1640

by SA PAUL M. CONRAD/mml Date dictated 10/25/68

This document contains neither recommendations nor conclusions of the FBI. It is the property of the FBI and is loaned to your agency; it and its contents are not to be distributed outside your agency.

FD-302 (Rev. 4-15-64)

FEDERAL BUREAU OF INVESTIGATION

Date 11/7/68

1

Mrs. MABEL LONG, 460 East Breckenridge, Ferndale, Michigan, stated she and her sister were on a Greyhound tour from Chicago and spent four days in Los Angeles.

Mrs. LONG stated she and her sister were guests in the Ambassador Hotel in Los Angeles, California. On June 4, 1968, she and her sister went to their room early in the evening, watched television a short time and went to bed. She stated they were sleeping at the time of the shooting. She said neither she nor her sister knew that the shooting had taken place until the next morning. Mrs. LONG said she was in possession of no information concerning a possible conspiracy and she does not know SIRHAN B. SIRHAN.

On 11/4/68 at Detroit, Michigan File # Detroit 56-151

- 205 -

by SA ROBERT M. SMITH/lmo Date dictated 11/7/68

This document contains neither recommendations nor conclusions of the FBI. It is the property of the FBI and is loaned to your agency; it and its contents are not to be distributed outside your agency.

FD-302 (Rev. 4-15-64)

FEDERAL BUREAU OF INVESTIGATION

1

Date 10/30/68

Mrs. EDITH LUCAS, 215 East Walnut, was interviewed at her residence. At this time she stated she was on a tour during June of 1968. On June 3, 1968, the tour checked into the Ambassador Hotel, Los Angeles, California.

Mrs. LUCAS stated during the early evening of June 4, 1968, she went to her room where she remained until the morning of June 5, 1968. She stated she heard numerous emergency vehicle sirens during the early morning of June 5, 1968, however, she did not know Senator ROBERT F. KENNEDY had been shot until later in the morning.

Mrs. LUCAS stated she observed photographs of SIRHAN B. SIRHAN, after learning of the incident involving Senator KENNEDY and she stated she had not seen this individual in the hotel or at any other time. She stated she had no information relative to any conspiracy surrounding the death of Senator KENNEDY.

206

On 10/28/68 at Hinsdale, Illinois File # CG 89-61 LA 56-156

by SA DAVID R. STRUCK:bab Date dictated 10/29/68

This document contains neither recommendations nor conclusions of the FBI. It is the property of the FBI and is loaned to your agency; it and its contents are not to be distributed outside your agency.

FD-302 (Rev. 4-15-64)

FEDERAL BUREAU OF INVESTIGATION

Date October 15, 1968

1
-

Mr. PATRICK J. LUCEY, 963 Farwell Drive, Madison, Wis., advised he is a close personal friend of the KENNEDY family and had checked in at the Ambassador Hotel in Los Angeles just after midnight on the a.m. of June 5, 1968, to participate in the victory rally for Senator ROBERT F. KENNEDY. Shortly after checking in, he learned of the assassination of Senator KENNEDY and noted confusion througout the hotel.

Mr. LUCEY said he had no information concerning a possible conspiracy in this matter, did not know SIRHAN B. SIRHAN, and had not seen him about the hotel.

207

On 10/14/68 at Madison, Wis. File # MI 157-548

by SA ELDON J. MUELLER /dsw Date dictated 10/15/68

This document contains neither recommendations nor conclusions of the FBI. It is the property of the FBI and is loaned to your agency; it and its contents are not to be distributed outside your agency.

FD-302 (Rev. 4-15-64)

FEDERAL BUREAU OF INVESTIGATION

1

Date 10/25/68

Mr. WILLIAM T. MADDEN, 16 East 33rd Street, New York, New York, telephone number 421-5144, residence 155 Henry Street, Brooklyn, New York, stated that he and his wife arrived in Los Angeles, California on June 6, 1968, on their way to Hawaii. While in Los Angeles, they stayed at the Ambassador Hotel. In view of the fact that they arrived after the assassination of Senator KENNEDY, they know nothing of it or of SIRHAN SIRHAN.

208

On 10/25/68 at (telephonically) New York, New York File # NY 44-1640

by SA FRANCIS L. CASHIN/np Date dictated 10/25/68

This document contains neither recommendations nor conclusions of the FBI. It is the property of the FBI and is loaned to your agency; it and its contents are not to be distributed outside your agency.

FD-302 (Rev. 4-15-64)

FEDERAL BUREAU OF INVESTIGATION

Date 10/9/68

1

Mrs. ALLEYNE MADDOX, 2023 Clays Mill Road, advised that she and two companions, Mrs. PHYLLIS HARVEY of 2192 Harrodsburg Road, Lexington, Kentucky, and Mrs. VICTORIA AYERS of 111 Goodrich Avenue, Lexington, Kentucky, had joined a Greyhound Bus Tour which departed from Chicago, Illinois, on May 26, 1968. About twenty persons were on the tour, however, only the above three individuals were from Lexington, Kentucky. She advised the three left the tour about June 14, 1968, at St. Louis, Missouri.

She advised the three ladies shared a room in one of the detached buildings on the rear grounds of the Ambassador Hotel, Los Angeles, California, on June 4 and 5, 1968.

She stated all three had been in the lobby of the Ambassador Hotel the night of June 4, 1968, just watching the crowd. However, they retired at about 11:30 PM and all three went to their room together. She stated while in the lobby they did not see Senator ROBERT F. KENNEDY or any of his party.

She advised the three ladies had no knowledge whatsoever concerning the assassination of Senator ROBERT F. KENNEDY until they turned on their television in their room the following morning of June 5, 1968, and that all three were greatly shocked upon learning the news of his assassination.

She advised that none of the three ladies had any knowledge of any conspiracy and had never before heard of SIRHAN B. SIRHAN.

She advised that Mrs. VICTORIA AYERS is not presently at her residence in Lexington, Kentucky, as she has gone to Florida where she will spend the winter. She

209

On 10/3/68 at Lexington, Ky. File # LS 89-78

by SA O. JAMES HOLBROOK/brs Date dictated 10/3/68

This document contains neither recommendations nor conclusions of the FBI. It is the property of the FBI and is loaned to your agency;

advised that Mrs. AYERS had been residing with a daughter at 245 Charles Court, Satellite Beach, Florida. She stated however that the most recent address she has for Mrs. VICTORIA AYERS is that she is now residing in an apartment at 1395 A1A Boulevard, Apartment 3, Satellite Beach, Florida.

She stated she knew of her own knowledge that Mrs. VICTORIA AYERS had no knowledge whatsoever concerning any conspiracy regarding the assassination of Senator ROBERT F. KENNEDY and that also Mrs. AYERS had never heard of and did not know SIRHAN B. SIRHAN except what she had heard through the news subsequent to the assassination of Senator KENNEDY.

FD-302 (Rev. 4-15-64)

FEDERAL BUREAU OF INVESTIGATION

1

Date September 25, 1968

Mr. HAROLD MANSFIELD, 8606 - 24th Avenue, East, Tacoma, Washington, advised that he in the company of another Tacoma couple, Mr. and Mrs. WAYNE LA CHAPELLE, arrived in Los Angeles on June 6, 1968, and checked into the Ambassador Hotel on that afternoon, which was after the assination of Senator KENNEDY. Mr. MANSFIELD stated he has no information to furnish concerning SIRHAN SIRHAN or the circumstances of this matter.

211

On 9/20/68 at Tacoma, Washington File# SE 89-62

by SA ELGIN E. OLROGG/dks Date dictated 9/20/68

This document contains neither recommendations nor conclusions of the FBI. It is the property of the FBI and is loaned to your agency; it and its contents are not to be distributed outside your agency.

FD-302 (Rev. 4-15-64)

FEDERAL BUREAU OF INVESTIGATION

1

Date September 25, 1968

Mrs. HAROLD MANSFIELD, 8606 - 24th Avenue East, Tacoma, Washington, advised that she, her husband, and another Tacoma couple by the name Mr. and Mrs. LA CHAPELLE travelled to Los Angeles by air on June 6, 1968, arriving at the Ambassador Hotel in the middle of the afternoon on that date. By that time the assassination of Senator ROBERT KENNEDY had taken place and she could furnish no information pertinent to this matter.

212

On 9/23/68 at Tacoma, Washington File# SE 89-62

by SA ELGIN E. OLROGG /mm Date dictated 9/23/68

This document contains neither recommendations nor conclusions of the FBI. It is the property of the FBI and is loaned to your agency; it and its contents are not to be distributed outside your agency.

FD-302 (Rev. 4-15-64)

FEDERAL BUREAU OF INVESTIGATION

1

Date September 27, 1968

A. R. MARSH, American Eagle Life Insurance Company, 11 Commerce Street, Newark, New Jersey, advised that he checked into the Ambassador Hotel in Los Angeles, California in the late afternoon of June 5, 1968 and left the hotel on June 7, 1968. He stated that since he was not at the hotel at the time Senator ROBERT F. KENNEDY was shot, he has no information at all concerning the incident.

213

On 9/23/68 at Newark, New Jersey File # Newark 44-872

by SA HOWARD H. RICE /mafm Date dictated 9/24/68

This document contains neither recommendations nor conclusions of the FBI. It is the property of the FBI and is loaned to your agency; it and its contents are not to be distributed outside your agency.

FD-302 (Rev. 4-15-64)

FEDERAL BUREAU OF INVESTIGATION

1

Date 10/15/68

HAROLD MATHEWSON, Photographer, New York Daily News, 220 East 42nd Street, advised that he did not arrive in Los Angeles, until the afternoon of June 5, 1968, which was several hours after Senator KENNEDY was assassinated. He has no knowledge as to any conspiracy concerning the assassination of Senator KENNEDY nor any background concerning SIRHAN B. SIRHAN.

214

On 10/11/68 at New York, New York File # NY 44-1640

by SA VINCENT P. DOHERTY/prr Date dictated 10/14/68

This document contains neither recommendations nor conclusions of the FBI. It is the property of the FBI and is loaned to your agency; it and its contents are not to be distributed outside your agency.

FD-302 (Rev. 4-15-64)

FEDERAL BUREAU OF INVESTIGATION

1

Date 10/15/68

PAUL MATHIES telephonically contacted the New York Office of the Federal Bureau of Investigation (FBI) from Cape Kennedy, Florida, where he is covering the Apollo Flight for the Paris-Match Magazine with whom he is connected. An earlier inquiry on same date had been made at Paris-Match, New York City address, 22 East 67th Street, at which time MATHIES was determined to be in Florida in above connection.

MATHIES advised that he had followed Senator ROBERT F. KENNEDY during his campaign and had been with him in Los Angeles, California; however, was not present in Los Angeles at the time of KENNEDY's assassination. He stated he had been called back to New York a couple of days previous to the shooting, due to internal political problems in France. He was unable to furnish any information of pertinence concerning the assassination of SIRHAN B. SIRHAN.

215

On 10/14/68 at New York, New York File # 44-1640

by SA JOHN BRADSHAW, Jr./jtg Date dictated 10/15/68

This document contains neither recommendations nor conclusions of the FBI. It is the property of the FBI and is loaned to your agency; it and its contents are not to be distributed outside your agency.

FD-302 (Rev. 4-15-64)

1

FEDERAL BUREAU OF INVESTIGATION

Date 10/4/68

JOHN T. MC ALISTER, 172 Nassau Street, Princeton, New Jersey, on September 25, 1968, advised he reached Los Angeles, California on May 29, 1968, and departed about 7:30 a.m. June 4, 1968, flying to Chicago, Illinois to honor a commitment.

During his stay at Los Angeles, he resided at the Ambassador. MC ALISTER was a member of the Speeches Bureau which made speeches on behalf of Senator KENNEDY available to groups desiring to listen.

While at Los Angeles, MC ALISTER, who is a lecturer in Public and International Affairs, Princeton University, Princeton, New Jersey, said he was unaware of any hostility directed toward Senator KENNEDY and heard of no threats being voiced.

After observing a photograph of SIRHAN B. SIRHAN, MC ALISTER said he could not recall ever seeing anybody resembling this person at Los Angeles or the vicinity of the Ambassador.

216

On 9/25/68 at Princeton, N.J. File # Newark 44-872

SA JOHN WALTER SADE/mbm 10/1/68

by Date dictated

This document contains neither recommendations nor conclusions of the FBI. It is the property of the FBI and is loaned to your agency; it and its contents are not to be distributed outside your agency.

FD-302 (Rev. 4-15-64)

FEDERAL BUREAU OF INVESTIGATION

1

Date 9/30/68

MIKE MC CALEB advised that he is employed by the Arthur Anderson Company, 1700 Bank of the Southwest, 910 Travis Street. He said that he had booked flight reservations from Houston to Los Angeles through the Travel House of Houston, 6910 Fannin Street on June 2, 1968.

MC CALEB said that he checked into the Ambassador Hotel, Los Angeles, California upon his arrival in Los Angeles and that he had checked out of that hotel the day before Senator ROBERT F. KENNEDY was shot at the Ambassador Hotel. He said he checked into the Cavalier Hotel on Wilshire Boulevard, Los Angeles, California. MC CALEB advised that he was not in the Ambassador Hotel when Senator KENNEDY was shot and that he knows absolutely nothing about the matter, except what he has read in the newspapers.

MC CALEB said that ROY C. ELIFF of the Falcon Seaboard Drilling Company, 3701 Allen Parkway, Houston, Texas, along with his family booked flight reservations to Los Angeles on the same flight as himself. He said the ELIFF family checked into the Ambassador Hotel in Los Angeles and that they too checked out the day before the shooting of Senator KENNEDY and checked into the Cavalier Hotel. MC CALEB said that ELIFF took his wife and 3 sons on the trip to Los Angeles from Houston. He stated further that ELIFF is presently out of the country.

217

On 9/27/68 at Houston, Texas File # HO 175-12
~~LA 56-156~~

by SA F. WILLIAM WHATLEY, JR.:sm Date dictated 9/27/68

This document contains neither recommendations nor conclusions of the FBI. It is the property of the FBI and is loaned to your agency; it and its contents are not to be distributed outside your agency.

FD-302 (Rev. 4-15-64)

FEDERAL BUREAU OF INVESTIGATION

Date 9/24/68

Mr. ROY MC GANN, 2251 East Lincoln Drive, Phoenix, Arizona, advised that he is a sales representative for Bulova Watch Company and that during the period June 4, 5 and 6, 1968, he attended a Bulova sales seminar held at the Ambassador Hotel, Los Angeles, California.

Mr. MC GANN advised that he was in the Embassy Room of the Ambassador Hotel during the evening of June 4-5, 1968, and heard Senator ROBERT F. KENNEDY's speech, observed him disappear behind the podium but was not aware that Senator KENNEDY had been shot until the incident was passed by statements made by other people in attendance at the Embassy Room shortly after midnight on June 5, 1968.

Mr. MC GANN stated that upon hearing these statements regarding Senator KENNEDY's being shot, many of the young females in the extremely crowded Embassy Room commenced crying and it became an extremely chaotic scene.

Mr. MC GANN advised he did not know SIRHAN B. SIRHAN nor did he recall seeing him about the hotel on the night of June 4, 1968. Furthermore, he has no information concerning a possible conspiracy in the assassination of Senator KENNEDY.

218

On 9/24/68 at Phoenix, Arizona File # PX 175-19
LA 56-156

by SA HENRY F. ALSTON &
SA COLIN M. DUNNIGAN CMD/gle Date dictated 9/24/68

This document contains neither recommendations nor conclusions of the FBI. It is the property of the FBI and is loaned to your agency; it and its contents are not to be distributed outside your agency.

FD-302 (Rev. 4-15-64)

FEDERAL BUREAU OF INVESTIGATION

Date October 10, 1968

Mr. TERRY M. MC GANN, Administrative Assistant to California State Senator GEORGE R. MOSCONE advised as follows:

He resides at 4411 Del Rio Road, No. 8, Sacramento, California. He stated he was not in Los Angeles on June 4 or June 5, 1968, but was in San Francisco working in the KENNEDY campaign headquarters in San Francisco. He stated he had no intention of going to Los Angeles, California, and had not expressed any interest in going there to anyone. He has no idea how his name might have been listed as a registered guest at the Ambassador Hotel, Los Angeles, California, June 4, 1968, although it is possible someone in the KENNEDY staff thought he might go and had made a reservation for him. He advised he was the Northern California Coordinator for Senator ROBERT F. KENNEDY's campaign.

219

On 10/1/68 at Sacramento, California File # SC 62-76

by SA ROBERT EDWARD JONES/sy Date dictated 10/4/68

This document contains neither recommendations nor conclusions of the FBI. It is the property of the FBI and is loaned to your agency; it and its contents are not to be distributed outside your agency.

FD-302 (Rev. 4-15-64)

FEDERAL BUREAU OF INVESTIGATION

1

Date 10/3/68

JAMES EUGENE McGUIRE, 801 West Penrod Drive, advised that he is a traveling salesman for the Bulova Watch Company, 630 Fifth Avenue, New York, New York. McGUIRE advised further that he was on a business trip to Los Angeles, California, in June, 1968. He said from June 3, to June 6, 1968, he was registered at the Ambassador Hotel in Los Angeles.

McGUIRE said he was in his hotel room watching television at the time Senator ROBERT F. KENNEDY was shot.

McGUIRE advised he has no information whatsoever concerning a possible conspiracy in connection with this shooting of Senator KENNEDY. He advised further that he does not know SIRHAN B. SIRHAN and did not see SIRHAN on the night of June 4, 1968.

220

On 9/23/68 at Granbury, Texas File # Dallas 175-9
Los Angeles 56-156

by SA ROBLEY D. MADLAND/sgl Date dictated 9/27/68

This document contains neither recommendations nor conclusions of the FBI. It is the property of the FBI and is loaned to your agency; it and its contents are not to be distributed outside your agency.

FD-302 (Rev. 4-15-64)

FEDERAL BUREAU OF INVESTIGATION

Date 9/27/68

1

Dr. JAMES V. MC HUGH, M.D., 55 West Street, furnished the following information:

He and two of his friends, Mr. and Mrs. DONALD J. GEARY, also of Leominster, arrived at the Ambassador Hotel, Los Angeles, California, on the morning of June 5, 1968. Earlier that morning Senator ROBERT F. KENNEDY succumbed to wounds inflicted on the night of June 4, 1968. Since their arrival was several hours subsequent to the murder of Senator KENNEDY, neither he nor the GEARYs are in a position to make available any information about the murder.

On 9/26/68 at Leominster, Massachusetts File # Boston 44-646

- 221 -

by SA GEORGE S. WALLACE/car Date dictated 9/26/68

This document contains neither recommendations nor conclusions of the FBI. It is the property of the FBI and is loaned to your agency; it and its contents are not to be distributed outside your agency.

FD-302 (Rev. 4-15-64)

FEDERAL BUREAU OF INVESTIGATION

Date 9/26/68

Mr. JOSEPH C. MC KENZIE, Assistant Administrator, Brookside Hospital, 2000 Vale Road, San Pablo, California, was interviewed in his office. He provided the following information:

Mr. MC KENZIE advised that on June 4, 1968, he was a registered guest at the Ambassador Hotel, Los Angeles, California. He stated that at the time of the KENNEDY incident, he was in his cottage which was on the rear of the hotel grounds. He said he could provide no information of value regarding this incident, noting that he had not seen this crime take place and had not been in a position to obtain firsthand information regarding it.

Mr. MC KENZIE stated that he had not seen SIRHAN B. SIRHAN at any time during his stay in Los Angeles. Mr. MC KENZIE stated that he could provide absolutly no information of a positive nature regarding this crime.

On 9/23/68 at San Pablo, California File # SF 62-5481

by DANIEL E. KELLY/mam Date dictated 9/23/68

This document contains neither recommendations nor conclusions of the FBI. It is the property of the FBI and is loaned to your agency; it and its contents are not to be distributed outside your agency.

FD-302 (Rev. 4-15-64)

FEDERAL BUREAU OF INVESTIGATION

Date 11/7/68

Mrs. RONALD MC LELLAN, 2200 Crooks Road, Troy, Michigan, advised that she and her husband RONALD arrived from Hawaii at 11:00 p.m., June 4, 1968 and went directly to their room in the Ambassador Hotel, Los Angeles, California. She said they stayed in their room and did observe what happened in the hotel on television. She stated that neither she nor her husband possessed any information concerning a possible conspiracy and neither were acquainted with SIRHAN B. SIRHAN.

On 11/4/68 at Detroit, Michigan File# Detroit 56-146

by SA ROBERT M. SMITH/lmo Date dictated 11/7/68

This document contains neither recommendations nor conclusions of the FBI. It is the property of the FBI and is loaned to your agency; it and its contents are not to be distributed outside your agency.

FEDERAL BUREAU OF INVESTIGATION

Date October 9, 1968

JOHN B. MC MILLEN, Administrator, St. Francis Hospital, Carlsbad, New Mexico, residence 1201 West Riverside Drive, Carlsbad, New Mexico, advised that he and his wife, along with their two children, ages seven and nine, checked into the Ambassador Hotel, Los Angeles, California, on June 4, 1968, after spending the day of June 4, 1968, at the San Diego Zoo, San Diego, California.

MC MILLEN stated that he and his family were in the lower ballroom of the Ambassador Hotel from about 8:00 p.m. to 11:00 p.m. on June 4, 1968. He explained they were just observing the crowd and activity and attempting to pick out the celebrities for their children. MC MILLEN continued sometime between 10:30 p.m. and 11:00 p.m., the crowd was getting somewhat unruly, and the children were getting tired, so they went back to their room, which he believed was Room 128, located on the main floor or the mezzanine. MC MILLEN stated he later heard some noise and shouting coming from the direction of the lower ballroom, and he assumed it was the announcement that KENNEDY had won the election. MC MILLEN advised he did not know Senator ROBERT KENNEDY had been shot until he turned on the television the following morning.

MC MILLEN advised he did not recall seeing SIRHAN B. SIRHAN, and his picture was not familiar to him when he later saw it on television and in the newspapers.

MC MILLEN concluded he had gone to Los Angeles California, at that time to attend a workshop being conducted by the American College of Hospital Administrators.

224

On 10/7/68 at Carlsbad, New Mexico File # AQ 62-1295

by SA JAMES GALLAGHER/jkw Date dictated 10/8/68

This document contains neither recommendations nor conclusions of the FBI. It is the property of the FBI and is loaned to your agency; it and its contents are not to be distributed outside your agency.

FD-302 (Rev. 4-15-64)

FEDERAL BUREAU OF INVESTIGATION

1

Date October 28, 1968

KIMO MC VAY, Duke Kahanamoku's, International Market Place, advised that he had held reservations at the Ambassador Hotel, Los Angeles, California, for June 4, 1968.

He further advised that although he held reservations for that date, he did not arrive at the Ambassador Hotel until June 5, 1968, after the assassination of Senator ROBERT F. KENNEDY. He said that he had been on a pleasure trip to New Orleans and had extended his stay for personal reasons.

He said that he could furnish no information in this matter.

225

On 10/24/68 at Honolulu, Hawaii File # 62-674

by SA JAMES D. JESSEE:vlm Date dictated 10/25/68

This document contains neither recommendations nor conclusions of the FBI. It is the property of the FBI and is loaned to your agency; it and its contents are not to be distributed outside your agency.

FD-302 (Rev. 4-15-64)

FEDERAL BUREAU OF INVESTIGATION

Date November 5, 1968

1

JAMES C. MC WHINNEY advised he is a bachelor and resides with his brother on a farm near Coal Valley where he assists with the farm work.

Mr. MC WHINNEY explained that for a number of years he has taken tours set up by a Travel Bureau Service to different parts of the United States. In June, 1968, he was on such a tour, which took him to Los Angeles, California, and the group was registered at the Ambassador Hotel in Los Angeles for three days, which included the day that ROBERT F. KENNEDY was assassinated. Mr. MC WHINNEY recalls on the day before the assassination, which would be June 4, 1968, the group went on a tour of the city of Los Angeles. He believes they returned to the hotel around 6:00 P.M. He had dinner and "hung around" the lobby because of the excitement and on two occasions, saw ROBERT KENNEDY. However, the crowd became so large that at approximately 11:00 P.M. he returned to his hotel room, where he went to bed.

Mr. MC WHINNEY observed the photograph of SIRHAN B. SIRHAN and stated he did not recall observing him at the Ambassador Hotel while he was there, but added that he probably did see SIRHAN B. SIRHAN because he was wandering around in this crowd before he went to bed. When asked specifically if he did observe SIRHAN B. SIRHAN, he answered, "No, I could not testify to that."

226

On 10/30/68 at Coal Valley, Illinois File # SI 44-568

by SA ROBERT A. WICKWIRE/lmh Date dictated 10/30/68

This document contains neither recommendations nor conclusions of the FBI. It is the property of the FBI and is loaned to your agency; it and its contents are not to be distributed outside your agency.

FD-302 (Rev. 4-15-64)

1

FEDERAL BUREAU OF INVESTIGATION

Date November 8, 1968

FRED MEENEDSEN, Corn Products Company, International Plaza, Englewood Cliffs, New Jersey, furnished the following information:

He was registered at the Ambassador Hotel, Los Angeles, California, on June 4, 1968, and June 5, 1968. At about midnight on June 4, 1968, he and two other friends were standing in the corridor just outside the Embassy Room listening to Senator KENNEDY talking. Because of the large crowd in the doorway, he could not see KENNEDY. The two friends were BILL MORGAN and DON HOLT, both employed by Corn Products Company, 731 Garfield Avenue, Alhambra, California. From where he was standing, he could see swinging doors leading into the serving kitchen.

He did not see KENNEDY leave the Embassy Room but next heard some kind of disturbance in the serving kitchen. He did not hear any shots. He next saw two guards come out of the kitchen doors and block the entrance to the kitchen. Then a man calling for a doctor came running out. Next, an unknown woman, who he could not describe, ran through these kitchen doors and said KENNEDY had been shot and she went toward the lobby. He saw nothing suspicious and could not identify anyone else.

227

On 10/31/68 at Englewood Cliffs, N.J. File # Newark 44-372

by SA RICHARD L. BIGLER jz Date dictated 11/5/68

This document contains neither recommendations nor conclusions of the FBI. It is the property of the FBI and is loaned to your agency; it and its contents are not to be distributed outside your agency.

FD-302 (Rev. 4-15-64)

FEDERAL BUREAU OF INVESTIGATION

Date 10/17/68

1.

Mr. NEIL MICELOTTA, 115 Dewey Avenue, Great Kills, Staten Island, New York, advised telephonically that he was at the Ambassador Hotel on June 5, 1968 at 12:15 when Senator ROBERT F. KENNEDY was assassinated. Mr. MICELOTTA stated that he and his wife were in their hotel room at 12:15 A.M. and they saw or heard nothing during their stay at the Ambassador Hotel in Los Angeles that would be of value concerning the investigation of Senator KENNEDY. He stated that they left Los Angeles on June 7, 1968.

Mr. MICELOTTA stated that his and his wife's travel arrangements were handled by Commercial Travel Agency, 219 Grand Street, New York, New York. He said that his home telephone number is 356-4286 and his office telephone number is ST 8-7728.

228

On 10/15/68 at Telephonically New York, New York File# NY 44-1640

by SA HERBERT W. KILGORE/axb Date dictated 10/16/68

This document contains neither recommendations nor conclusions of the FBI. It is the property of the FBI and is loaned to your agency; it and its contents are not to be distributed outside your agency.

FD 302 (Rev. 4-15-64)

FEDERAL BUREAU OF INVESTIGATION

1

Date 10/25/68

MALCOLM MILLER, Sales Representative in New Mexico for Bulova Watch Company, 630 5th Avenue, New York City, New York, residing 1203 Pennsylvania, N. E., Albuquerque, New Mexico, advised that he had attended a sales representative meeting of the Bulova Watch Company held at the Ambassador Hotel, Los Angeles, California, during the period June 2, through June 5, 1968. Mr. MILLER stated that he had checked in at the Ambassador Hotel at approximately 3:00 P.M. on June 2, 1968, and checked out of the hotel during the noon hour on June 5, 1968. He stated that he occupied a room on the third floor at the Ambassador Hotel and that to the best of his knowledge he had not seen SIRHAN B. SIRHAN in or about the hotel. He stated that he had never met SIRHAN and had never seen a photograph of him until he saw SIRHAN on television after the assassination of Mr. ROBERT KENNEDY. Mr. MILLER stated that he possesses no information concerning a possible conspiracy to assassinate Mr. ROBERT KENNEDY and that he can furnish no information concerning SIRHAN B. SIRHAN.

229

On 10/15/68 at Albuquerque, New Mexico File# AQ 62-1295

by SA ROBERT J. WIRTH/rag Date dictated 10/21/68

This document contains neither recommendations nor conclusions of the FBI. It is the property of the FBI and is loaned to your agency; it and its contents are not to be distributed outside your agency.

FD-302 (Rev. 4-15-64)

FEDERAL BUREAU OF INVESTIGATION

Date 10/31/68

1

RALPH MILLER, 187 Woodbury Road, Woodbury, New York, advised that he and his wife, EMMA MILLER, went on a vacation tour to California, which tour was arranged for them by North Shore Travel Service, 68 Jackson Avenue, Syosset, New York.

He stated they spent three days and two nights in San Francisco and then were in Los Angeles from June 3 through June 6, 1968, where they stayed at the Ambassador Hotel. He stated they did not stay at the main building of the hotel, but were housed in an outer building.

Mr. MILLER advised that they were away from the hotel all day June 4, 1968 and did not return to their room until the early morning of June 5, 1968. He stated there was a lot of confusion and crowds milling around the hotel when they returned and they were not able to get near the main building so they went directly to their room. He stated they later learned of the shooting of Senator KENNEDY, but they had not seen Senator KENNEDY nor had they at any time seen SIRHAN SIRHAN.

230

On 10/29/68 at Woodbury, New York File # NY 44-1640

by SA JOHN J. STARNO/tp Date dictated 10/30/68

This document contains neither recommendations nor conclusions of the FBI. It is the property of the FBI and is loaned to your agency; it and its contents are not to be distributed outside your agency.

FD-302 (Rev. 4-15-64)

FEDERAL BUREAU OF INVESTIGATION

Date 10/21/68

1

LOU MOORE, Salesman, Bulova Watch, Inc., New York, New York, advised that he had been registered at the Ambassador Hotel on June 4, 1968 and had been in the outer ballroom on the night that Senator KENNEDY was killed. He stated he did not witness the shooting and could offer no information concerning SIRHAN SIRHAN.

231

On 10/18/68 at New York, New York File # NY 44-1640

by SA JOSEPH P MAYER/p Date dictated 10/21/68

This document contains neither recommendations nor conclusions of the FBI. It is the property of the FBI and is loaned to your agency; it and its contents are not to be distributed outside your agency.

FD-302 (Rev. 4-15-64)

FEDERAL BUREAU OF INVESTIGATION

Date 11/13/68

1

DALE MORGAN, Associate Administrator, St. Joseph's Hospital, Park Hill Avenue and Buena Vista Avenue East, San Francisco, California furnished the following information:

MORGAN formerly resided at 22101 Moross, Detroit, Michigan, but moved to 803 Oregon, San Mateo, California, the middle of September, 1968.

MORGAN and his wife, NORMA, checked into the Ambassador Hotel, Los Angeles, California, on June 2, 1968, and stayed in one of the cottages on the grounds of the Hotel. He was in Los Angeles to attend an assembly of hospital administration held at the Ambassador Hotel from June 3, 1968, through June 6, 1968. Mr. and Mrs. MORGAN checked out of the Hotel on June 6, 1968.

On the night of June 4 - 5, 1968, Mr. and Mrs. MORGAN had dinner in the Ambassador Hotel at about 6:00 PM. They finished dinner at approximately 8:00 PM and then went outside in the court of the Hotel where a rally was in progress and watched celebrities attending the rally. About 10:00 PM they went to their room and watched television until 10:30 PM when they retired for the night. They were awakened shortly after midnight by the sounds of sirens close by and Mr. MORGAN got up and turned on the television set in the room. It was at that time that they learned Senator KENNEDY had been shot while attending a victory party at the Ambassador Hotel.

MORGAN is not acquainted with SIRHAN SIRHAN and does not recall having seen any person answering his description around the Hotel on the night of June 4, 1968. He also has no information indicating that a conspiracy was involved in the shooting of Senator KENNEDY.

232

On 11/13/68 at San Francisco, California File # SF 62-5481

by SA ROBERT B. HERRINGTON:bfr Date dictated 11/13/68

This document contains neither recommendations nor conclusions of the FBI. It is the property of the FBI and is loaned to your agency; it and its contents are not to be distributed outside your agency.

FD-302 (Rev. 4-15-64)

FEDERAL BUREAU OF INVESTIGATION

Date 11/13/68

1

Mrs. DALE (NORMA) MORGAN, 803 Oregon, furnished the following information:

Mrs. MORGAN, who formerly resided at 22101 Moross, Detroit, Michigan, went to Los Angeles, California, with her husband, in early June, 1968. As best she recalls, they arrived in Los Angeles on June 2, 1968, and stayed at the Ambassador Hotel in one of the cottages on the grounds of the Hotel from June 2, 1968, through June 6, 1968.

To the best of her recollection, on the night of June 4 - 5, 1968, she and her husband went to dinner in one of the rooms of the Hotel where the dinner is served buffet style. They went to dinner early in the evening and after dinner, went out into the courtyard of the Hotel and watched the various celebrities attending a political rally which was going on in the courtyard. At about 9:30 PM or 10:00 PM, they went to their room, watched television for a few minutes, and then retired. They were awakened sometime shortly after midnight by sirens in the vicinity. Her husband got up and turned on the television set. At that time they learned that Senator KENNEDY had been shot while attending a victory celebration at the Ambassador Hotel.

Mrs. MORGAN is not acquainted with SIRHAN SIRHAN and does not recall seeing anyone around the Hotel who would have answered his description. She also observed nothing and saw nothing which would in any indicate to her that any conspiracy existed in connection with the shooting of Senator KENNEDY.

233

On 11/13/68 at San Mateo, California File # SF 62-5481

by SA ROBERT B. HERRINGTON:bfr Date dictated 11/13/68

This document contains neither recommendations nor conclusions of the FBI. It is the property of the FBI and is loaned to your agency; it and its contents are not to be distributed outside your agency.

FD-302 (Rev. 4-15-64)

FEDERAL BUREAU OF INVESTIGATION

Date 9/24/68

Mr. STEPHEN MORRIS, 2231 East Montebello, Phoenix, Arizona, who is employed as president of the Good Samaritan Hospital, 1033 East McDowell Road, Phoenix, advised that he checked into the Ambassador Hotel, Los Angeles, California, at approximately 6 p.m. on June 4, 1968, to attend a three-day conference of the American College Hospital Administrators.

Mr. MORRIS further advised that he was not in the Embassy Room during the evening of June 4, 1968, and early morning hours of June 5, 1968, but rather left his room at approximately 10 p.m. on June 4, 1968, to observe the political activities in the lobby of the Ambassador Hotel. Mr. MORRIS advised that he remained in the lobby from 10 p.m. to approximately 11 p.m., June 4, 1968, after which he returned to his room.

Mr. MORRIS said the only information he had about the assassination of Senator ROBERT F. KENNEDY was what he observed on television the early morning of June 5, 1968. Mr. MORRIS stated he did not know SIRHAN B. SIRHAN and does not recall seeing SIRHAN in the lobby of the Ambassador Hotel during the period from 10 to 11 p.m., June 4, 1968. Furthermore, he has no information concerning a conspiracy in the assassination of Senator KENNEDY.

234

On 9/24/68 at Phoenix, Arizona File # PX 175-19
LA 56-156

SA HENRY F. ALSTON &
by SA COLIN M. DUNNIGAN CMD/gle Date dictated 9/24/68

This document contains neither recommendations nor conclusions of the FBI. It is the property of the FBI and is loaned to your agency; it and its contents are not to be distributed outside your agency.

FEDERAL BUREAU OF INVESTIGATION

Date 10-9-68

1

EDWARD (No middle initial) MOSKOWITZ, was interviewed in the Portland FBI Office and furnished the following signed statement:

"Portland, Oregon
"October 7, 1968

"I Edward Moskowitz, 1440 S. W. Huntington St. Portland, Oregon, age 47, employed Sales Representative, Bulova Watch Co., officing out of my residence, make the following voluntary signed statement to Ronald E. Sherk, Special Agent, F. B. I.

"On the night of June 4-5, 1968 I was registered guest at the Ambassador Hotel, Los Angeles, California. Through the management I and some of my party were given passes to go into the Embassy Room to watch the proceedings there.

"I was present and heard Senator Kennedy's short acceptance speech about midnight. At about 12:15 Senator Kennedy left the podium in the Embassy Room. He started to go through the Embassy Room, then, because of the crowd he changed direction and exited via the service area to the rear of the podium. I was standing about 35 feet to the right of the podium as you face it and about even with the front edge of the podium.

"Just moments after the Senator exited, I heard what I thought was a firecracker from the direction of the service area. There was then so much crowd noise that I presumably did not hear the second and third shots. Afterwards I heard approximately three more shots.

235

On 10-7-68 at PORTLAND, OREGON File# PD 62-2864

by SA RONALD E. SHERK:smp Date dictated 10-7-68

This document contains neither recommendations nor conclusions of the FBI. It is the property of the FBI and is loaned to your agency; it and its contents are not to be distributed outside your agency.

"The crowd surged toward the opening into the service area, and I went along with the crowd. I actually entered the service area about 2 or 3 minutes after I heard the first shot. I saw two men on the floor and I don't know which was Senator Kennedy, but I did see Mrs. Kennedy kneeling over one of the men. I also saw a 17 or 18 year old boy, down against a table to the left of the other two men. I did see Roosevelt Grier and Johnson holding on to a small man. I did not see a gun. I would not be able to recognize Sirhan from what I saw there.

"I then turned and left the service area as there were calls that the area be cleared.

"I have no information concerning a possible conspiracy, never saw Sirhan before or since, and did not see him before the above described glimpse. I know nothing further concerning the matter.

"I have read this statement of this and one preceding page and state that it is the truth.

"/S/ Edward Moskowitz

"Witnesses:
/S/ Ronald E. Sherk
/S/ Marion C. Street, S. A., FBI, Portland, Oregon 10/7/68
Both FBI, Portland, Ore."

FD-302 (Rev. 4-15-64)

FEDERAL BUREAU OF INVESTIGATION

Date 10/31/68

1.

KATHERINE MURPHY, 151 Tremont Street, Boston, Massachusetts, advised that she was a worker in the Presidential Campaign of Senator ROBERT F. KENNEDY in several states, including Indiana and California. She advised that she arrived in Los Angeles, California on approximately May 5, 1968, and on the evening of June 4, 1968, was at the Ambassador Hotel Ballroom. She stated she was in the company of CAROL ASH, WALTER SHERIDAN, THERESA WALSTON, and RICHARD COLEMAN. She stated she and the group left the above ballroom at approximately 11:30 p.m. to dine at another nearby hotel and they were not present at the Ambassador Hotel when Senator ROBERT KENNEDY was shot.

MISS MURPHY stated that she viewed photographs of SIRHAN SIRHAN and was unable to identify him as an individual whom she had seen anywhere previously.

237

On 10/28/68 at Boston, Massachusetts File # Boston 44-646

by SA JAMES E. HARVEY/nlc Date dictated 10/30/68

This document contains neither recommendations nor conclusions of the FBI. It is the property of the FBI and is loaned to your agency; it and its contents are not to be distributed outside your agency.

FD-302 (Rev. 1-25-60)

FEDERAL BUREAU OF INVESTIGATION

1

Date October 22, 1968

Miss ROSEMARY MURPHY, 7486 Castro, stated that from June 4-6, 1968, she and Miss JANE CRAUCH were registered at the Ambassador Hotel, Los Angeles, California. She said on the morning of June 5, 1968, when she awoke she heard that the late Senator ROBERT F.KENNEDY had been shot. Miss MURPHY stated she never saw any person named SIRHAN, does not know this individual and was unable to furnish any information concerning possible conspiracy.

238

On 10/21/68 at St. Louis, Missouri File # SL 44-782

by SA EDWARD M. MORELAND/lep Date dictated 10/21/68

This document contains neither recommendations nor conclusions of the FBI. It is the property of the FBI and is loaned to your agency; it and its contents are not to be distributed outside your agency.

FD-302 (Rev. 4-15-64)

FEDERAL BUREAU OF INVESTIGATION

Date 10/7/68

-1-

Mr. NILS G. NILSSON, an employee of the Technical Engineering Division, District of Columbia Department of Corrections, D. C. Reformatory, Lorton, Virginia, was interviewed at his place of employment.

Mr. NILSSON advised that he was not in Los Angeles, California on June 4, 1968, and was not a registered guest at the Ambassador Hotel in Los Angeles on that date. He advised he was in Los Angeles, California, in 1942, while on a 30-day leave from the U. S. Army, at which time he stayed at the Stage Door Canteen.

He advised that on June 4, 1968, he was at work at the D. C. Reformatory. He advised he normally uses his first name in all correspondence he sends and all registrations he makes. He advised he does not use initials only. He advised that he has not recently lost any identification and he was at a loss to explain how anyone using his identification could be registered at the Ambassador Hotel, Los Angeles, California, on June 4, 1968.

He advised he is not personally acquainted with anyone having the last name of POSTON. Mr. NILSSON advised that he has a son, age 20, named BRIAN W. NILSSON, who was graduated in June, 1967, from the Garfield High School, Woodbridge, Virginia. He stated his son had been convicted of burglary in Alexandria, Virginia, in 1967, and received a six-months suspended sentence. He said his son lives by himself in an apartment in Woodbridge, Virginia, but he stated that he felt certain his son would not have been in California and would not have registered using his name.

239

On 9/30/68 at Lorton, Virginia File # Richmond 62-2248
Los Angeles 56-156

by SA JOHN W. ELWELL: ddm Date dictated 10/4/68

This document contains neither recommendations nor conclusions of the FBI. It is the property of the FBI and is loaned to your agency; it and its contents are not to be distributed outside your agency.

FD-302 (Rev. 4-15-64)

FEDERAL BUREAU OF INVESTIGATION

Date 10/7/68

-1-

Mrs. N. G. NILSSON, 4 Lake Drive, Woodbridge, Virginia, telephone number 494-3493, advised her husband, NILS G. NILSSON, is an employee in the Engineering Department of the District of Columbia Department of Corrections at the D. C. Reformatory, Lorton, Virginia.

Mrs. NILSSON advised that neither she nor her husband were in the Los Angeles, California, area in June of 1968. She advised, to her knowledge, her husband has not recently been in the Los Angeles area and, to her recollection, he was employed at the Reformatory on June 4, 1968. She could offer no suggestion as to who may have registered at the Ambassador Hotel, Los Angeles, California, using her husband's name, address and telephone number.

240

On 9/26/68 at Woodbridge, Virginia File # Richmond 62-2248 ~~Los Angeles 56-156~~

by SA JOHN W. ELWELL: ddm Date dictated 10/2/68

This document contains neither recommendations nor conclusions of the FBI. It is the property of the FBI and is loaned to your agency; it and its contents are not to be distributed outside your agency.

FD-302 (Rev. 4-15-64)

FEDERAL BUREAU OF INVESTIGATION

Date 10/7/68

-1-

Mr. BRIAN W. NILSSON was interviewed at his place of employment, the Piedmont Aircraft Company, 1221 Cameron Street, Alexandria, Virginia. NILSSON advised that he was not in Los Angeles, California, in June of 1968, definitely did not register at the Ambassador Hotel on that date using his father's name, and that during June, 1968, he was employed by the Log Electronics at 7001 Loisdale Road, Springfield, Virginia. He advised, to the best of his recollection, he was employed by that concern on June 4, 1968, as he has worked steadily with that company since October, 1967, until July, 1968.

He said he took his vacation in July, 1968, at Nags Head, North Carolina. He stated he has not lost any identification recently and is at a loss to explain the registration at the Ambassador Hotel, Los Angeles, California, in the name of his father.

He advised he is not acquainted with anyone by the last name of POSTON.

241

On 10/1/68 at Alexandria, Virginia File # Richmond 62-2248
~~Los Angeles 56-156~~

by SA JOHN W. ELWELL: ddm Date dictated 10/4/68

This document contains neither recommendations nor conclusions of the FBI. It is the property of the FBI and is loaned to your agency; it and its contents are not to be distributed outside your agency.

FD-302 (Rev. 4-15-64)

FEDERAL BUREAU OF INVESTIGATION

Date 10/7/68

-1-

Mrs. B. J. GARRETT, Time Clerk, Engineering Department, District of Columbia Department of Corrections, D. C. Reformatory, Lorton, Virginia, advised her records reflect that NILS G. NILSSON was at work on the day shift of June 3, 4, and 5, 1968.

242

On 9/30/68 at Lorton, Virginia File # Richmond 62-2248
~~Los Angeles 56-156~~

SA JOHN W. ELWELL: ddm

by Date dictated 10/4/68

This document contains neither recommendations nor conclusions of the FBI. It is the property of the FBI and is loaned to your agency; it and its contents are not to be distributed outside your agency.

FD-302 (Rev. 4-15-64)

FEDERAL BUREAU OF INVESTIGATION

Date 10/7/68

-1-

The Telephone Directories for Woodbridge, Virginia; Suburban Virginia; and Suburban Maryland; and Washington, D. C., were reviewed. The Suburban Virginia Directory lists NILS G. NILSSON, 4 Lake Drive, Woodbridge, Virginia, telephone number 494-3493. None of these directories listed anyone named KALALL POSTON. The only POSTON listed at the Woodbridge, Virginia, area was CHARLES R. POSTON, of 308 "D" Street, Woodbridge, Virginia.

243

On 9/26/68 at Woodbridge, Virginia File # Richmond 62-2248 ~~Los Angeles 56-156~~

by SA JOHN W. ELWELL: ddm Date dictated 10/2/68

This document contains neither recommendations nor conclusions of the FBI. It is the property of the FBI and is loaned to your agency; it and its contents are not to be distributed outside your agency.

FD-302 (Rev. 4-15-64)

FEDERAL BUREAU OF INVESTIGATION

Date 10/7/68

-1-

Mr. EUGENE P. COX, Customer Service Representative, Eastern Airlines, Washington National Airport (WNA), Alexandria, Virginia, advised that CHARLES R. POSTON, of 308 "D" Street, Woodbridge, Virginia, is employed by Eastern Airlines in their control center, at WNA, Alexandria, Virginia. He advised that POSTON is currently on vacation.

Mr. COX consulted employment records and determined that POSTON was employed June 3, 4, and 5, 1968, from 6:30 a.m. until 2:30 p.m.

244

On 10/1/68 at Alexandria, Virginia File # Richmond 62-2248 ~~Los Angeles 56-156~~

by SA JOHN W. ELWELL: ddm Date dictated 10/4/68

This document contains neither recommendations nor conclusions of the FBI. It is the property of the FBI and is loaned to your agency; it and its contents are not to be distributed outside your agency.

FD-302 (Rev. 4-15-64)

FEDERAL BUREAU OF INVESTIGATION

Date October 23, 1968

1

Mrs. CHARLES POSTON of 308 D Street, Woodbridge, Virginia, advised that, to her knowledge, her family is the only POSTON family in Woodbridge, Virginia. She advised she is familiar with the identities of all the POSTONs in her husband's family and the name KALALL POSTON is completely unfamiliar and she is not acquainted with anyone by this name. In addition, she advised she has never heard of anyone by this name. She related that she is not acquainted with the NILS G. NILSSON family of Woodbridge. She further advised that she is not acquainted with anyone who was in Los Angeles, California, at the time of the assassination of ROBERT F. KENNEDY.

245

On 10-15-68 at Woodbridge, Virginia File # Richmond 62-2248
Los Angeles 56-156

by SA JOHN W. ELWELL: jll Date dictated 10-18-68

This document contains neither recommendations nor conclusions of the FBI. It is the property of the FBI and is loaned to your agency; it and its contents are not to be distributed outside your agency.

FD-302 (Rev. 4-15-64)

FEDERAL BUREAU OF INVESTIGATION

Date 10/21/68

1

FRANK S. OWEN, Salesman, Bulova Watch, Inc., New York, New York, advised that on June 4, 1968, he was registered at the Ambassador Hotel and on that night he was in the outer ballroom and had listened to the speech made by Senator KENNEDY. He stated he remained in the outer ballroom and could offer no information concerning the actual shooting or concerning any information relative to SIRHAN SIRHAN.

246

On 10/18/68 at New York, New York File # NY 44-1640

by SA JOSEPH P. MAYER/tp Date dictated 10/21/68

This document contains neither recommendations nor conclusions of the FBI. It is the property of the FBI and is loaned to your agency; it and its contents are not to be distributed outside your agency.

FD-302 (Rev. 4-15-64)

FEDERAL BUREAU OF INVESTIGATION

1 Date 9/25/68

LEWIS A. PAILET, Vice President, Specialty Food Sales Company, 725 Focis Street, was interviewed at his office and he advised as follows:

He and a colleague, EDMOND G. JEANFREAU, arrived in Los Angeles, California, by plane on the evening of June 4, 1968. The trip was a business trip on behalf of their company, and arrangements for the trip were made by Travel Consultants, a travel agency located at 338 International Trade Mart, 2 Canal Street, New Orleans, Louisiana.

PAILET estimated that he and JEANFREAU arrived at the Ambassador Hotel, Los Angeles, at approximately 9:00 p.m., on June 4, 1968. They spent a few minutes in their rooms after checking into the hotel, and they both left the hotel at about 9:15 p.m., planning to visit some night clubs in Los Angeles and see the city since neither PAILET nor JEANFREAU had visited Los Angeles before. He and JEANFREAU went to several clubs on the Sunset Strip before PAILET and JEANFREAU separated. PAILET indicated that he was going to return to the hotel as he was tired.

PAILET continued that he entered the lobby of the Ambassador Hotel at about 11:50 or 11:55 p.m., on June 4, 1968. He observed considerable activity in the hotel, and he learned from bystanders that Senator ROBERT F. KENNEDY was then participating in a victory celebration in the hotel following his victory in the California primary in his bid for the Democratic presidential nomination.

PAILET said that when he learned of the Senator's presence in the hotel, he decided to remain in the lobby area of the Ambassador Hotel to observe the festivities and to perhaps see the Senator as he left the hotel.

He recalls standing near a fountain in the lobby of the hotel, near some television cameras, when he observed a person run from the corridor leading from the Embassy Room and turn to the right into the lobby of the hotel. The person

247

On 9/24/68 at Metairie, Louisiana File # NO 173-994

by SA WILLIAM R. RUMPH/bnk Date dictated 9/25/68

This document contains neither recommendations nor conclusions of the FBI. It is the property of the FBI and is loaned to your agency; it and its contents are not to be distributed outside your agency.

was carrying what appeared to PAILET to be some type of cardboard tube, such as those in which blueprints are carried. PAILET recalls several other people came out of the corridor immediately after the lone individual, and they appeared to have been pursuing him. The lone person and the following group ran to another section of the lobby, out of PAILET's sight, and it appeared that if the group were chasing the single individual, they caught up to him somewhere in the lobby.

PAILET described the lone individual as a dark complexioned white male who was not wearing a suit-and-tie type of attire. He recalls no other details of the individual as he only glimpsed at him for a short while. He remembers thinking that the lone individual must be some type of celebrity who was hurrying in order to avoid newsmen and autograph seekers. He does not recall a single thing more about the lone male he saw being pursued, and he did not recognize anything distinctive or familiar about him.

PAILET said that he learned of the shooting of Senator KENNEDY only seconds after it occurred as word of the incident spread rapidly by word of mouth among the bystanders in the hotel lobby. PAILET said that he does not specifically recall whether he observed the aforementioned individual being chased before or after he learned of Senator KENNEDY's being shot, but he thinks that the pursuit incident occurred before word came of the Senator's assault or otherwise he feels he would have paid much more attention to the person being pursued.

PAILET went on to say that after the shooting became generally known in the Ambassador Hotel, some television sets were set up in various small rooms off the lobby and he joined other bystanders in these rooms to watch the subsequent events on television. He said that he engaged in small talk and discussions of the Senator's shooting with others in the room,

whose identities he does not know, until about 3:00 a.m., at which time he went upstairs to his room and went to bed. During these talks, he heard nothing mentioned of a conspiracy or any other pertinent reference to SIRHAN B. SIRHAN.

PAILET said that the foregoing constitutes all he is able to furnish on this matter. He affirmed that he has never seen SIRHAN and he had heard no talk at all in the hotel regarding SIRHAN's presence in the Ambassador Hotel on the evening of June 4, 1968 or of any type of conspiracy that may have been in progress. He pointed out that at the time the Senator was shot, he had spent a very short time in the hotel, this being only up in his room earlier in the evening, and in the lobby later, and that he had never visited Los Angeles prior to June 4, 1968.

PAILET also said that he had not been previously interviewed by any law enforcement officer regarding this matter. He mentioned that there were just too many people in and around the Ambassador Hotel on the evening of June 4-5, 1968, for everyone to have been contacted.

FD-302 (Rev. 4-15-64)

FEDERAL BUREAU OF INVESTIGATION

Date October 1, 1968

Mr. ALLEN PENROD was interviewed at his place of employment, General Electric Company, 41 Woodford Avenue, Plainville, Connecticut, where he is employed in the sales-marketing division. He stated he resides at 16 Ellen Drive, Farmington, Connecticut.

Mr. PENROD stated that during the evening of June 4, 1968, he attended a sales-customer meeting at the Ambassador Hotel, Los Angeles, California. He stated he retired to his room at approximately 11:00 PM on the third floor of the hotel. He stated that at approximately 12:30 AM on June 5, 1968, he heard a commotion and screaming in the hotel but just thought it had to do with election returns. He did not leave his room. It was not until early morning when he turned on his television set that he learned that Senator ROBERT KENNEDY had been shot.

He stated he does not know SIRHAN SIRHAN, has no information about a possible conspiracy, and if he saw SIRHAN in the hotel on the night of June 4, 1968, he is not aware of same, since he does not know him.

On 9/25/68 at Plainville, Connecticut 250 File # NH 62-2477

by SA WILLIAM H. BOOTH, JR./mmf Date dictated 9/25/68

This document contains neither recommendations nor conclusions of the FBI. It is the property of the FBI and is loaned to your agency; it and its contents are not to be distributed outside your agency.

FD-302 (Rev. 4-15-64)

FEDERAL BUREAU OF INVESTIGATION

Date October 3, 1968

Mr. Saul Pett, Reporter, Associated Press, 50 Rockefeller Plaza, New York, New York stated that at the time of the assassination of Senator Robert Kennedy, he was in Washington, D. C. After hearing of the assassination he flew to Los Angeles, California, arriving at approximately 11:00am on June 5, 1968. He registered at the Ambassador Hotel. In view of the fact that he was not in California at the time of the shooting, Pett had no information as to it.

251

On 10/3/68 at New York, N. Y. (telephonically) NY 44-1640

by SA Francis L. Cashin/fc Date dictated 10/3/68

This document contains neither recommendations nor conclusions of the FBI. It is the property of the FBI and is loaned to your agency; it and its contents are not to be distributed outside your agency.

FD-302 (Rev. 1-25-60)

FEDERAL BUREAU OF INVESTIGATION

Date 10/2/68

1

EVELYN PLANAVSKY, 217 West 11th Avenue, Tarentum, Pa., was interviewed at her place of employment, Liberty Mirror, Third and Cherry Streets.

She and two companions, HENRIETTA STERLITZ and DELORES KNAPEK, were part of a tour booked with the Sprowles TWA Travel Agency, 521 Seventh Street, New Kensington, Pa. She and her companions, arrived in Los Angeles on June 2, 1968, and registered at the Ambassador Hotel.

When she learned that Senator ROBERT KENNEDY was also staying at that hotel, and was to speak later that day, she and her companions remained in the corridor leading from the Embassy Room to the lobby from approximately 6:00 p.m., until the shooting occurred.

She did not notice any suspicious activity in the hotel during this period, other than two teenage boys and one teenage girl who would pop balloons and then comment in bad taste that KENNEDY had been shot.

At approximately 12:15 a.m., on June 5, 1968, she heard several shots and heard someone comment that KENNEDY had been shot. A few minutes later she observed police officers take the assassin from the hotel. This was the only time she had seen that individual. After observing SIRHAN being taken from the hotel, she returned to her room.

252

On 9/24/68 at Brackenridge, Pa. File # Pittsburgh 44-583

by SA WILLIAM LOGAN CURTIS/cml Date dictated 9/30/68

This document contains neither recommendations nor conclusions of the FBI. It is the property of the FBI and is loaned to your agency; it and its contents are not to be distributed outside your agency.

FD-302 (Rev. 1-25-60)

FEDERAL BUREAU OF INVESTIGATION

Date 11/6/68

1

MARIE E. RATCLIFFE, 307 Veri Drive, wife of ROBERT W. RATCLIFFE, was interviewed and concurred with the information furnished by her husband. She was unable to furnish any additional information and did not recall seeing any suspicious individuals or activity during her stay at the hotel.

Los Angeles 56-156

On 11/1/68 at Greentree, Pa. 253 File # Pittsburgh 44-583

by SA WILLIAM LOGAN CURTIS /djk Date dictated 11/5/68

This document contains neither recommendations nor conclusions of the FBI. It is the property of the FBI and is loaned to your agency; it and its contents are not to be distributed outside your agency.

FD-302 (Rev. 1-25-60)

FEDERAL BUREAU OF INVESTIGATION

Date 11/6/68

1

ROBERT W. RATCLIFFE, 307 Veri Drive, was interviewed and advised that he and his wife, MARIE, arrived at the Ambassador Hotel in Los Angeles, California, at approximately 4:30 PM on June 4, 1968. They were part of a Greyhound tour out of Chicago, Illinois.

He and his wife ate dinner in the hotel restaurant and at 8:30 PM went into the Embassy Room to await the election returns. At approximately 10:30 PM, he and his wife, tired from the day's travel, went to their room in the hotel annex and went to bed.

It was not until the following morning at breakfast that he and his wife learned that Senator ROBERT KENNEDY had been killed in the hotel.

He did not recall seeing any suspicious individuals or activity during the period of time he was in the hotel.

---

254 Los Angeles 56-156

On 11/1/68 at Greentree, Pa. File # Pittsburgh 44-583

by SA WILLIAM LOGAN CURTIS /djk Date dictated 11/5/68

This document contains neither recommendations nor conclusions of the FBI. It is the property of the FBI and is loaned to your agency; it and its contents are not to be distributed outside your agency.

FD-302 (Rev. 4-15-64)

FEDERAL BUREAU OF INVESTIGATION

1

Date October 1, 1968

Mr. WILLIAM R. RAY was interviewed at his place of employment, General Electric Company, 41 Woodford Avenue, Plainville, Connecticut, where he is employed as a zone sales manager. He stated he resides at 180 Scovill Road, Avon, Connecticut.

Mr. RAY stated that during the evening of June 4, 1968, he attended a sales-customer meeting at the Ambassador Hotel, Los Angeles, California. He stated he had a room on the fourth floor of the hotel. He added he retired to his room at about midnight. He stated that shortly after arriving in his room he heard a commotion and a lot of shouting. He stated he thought it was the result of election returns. He stated he had a room on the back side of the hotel. He closed his window and went to bed. He added he did not know about the shooting of Senator ROBERT KENNEDY until about 6:30 AM on June 5, 1968, when he turned on his television set. He checked out of the hotel about 7:15 AM on June 5, 1968.

He stated he does not know SIRHAN SIRHAN, has no information about a possible conspiracy, and if he saw SIRHAN in the hotel on the night of June 4, 1968, he is not aware of same since he does not know him.

255

On 9/25/68 at Plainville, Connecticut File # NH 62-2477

by SA WILLIAM H. BOOTH, JR./mmf Date dictated 9/25/68

This document contains neither recommendations nor conclusions of the FBI. It is the property of the FBI and is loaned to your agency; it and its contents are not to be distributed outside your agency.

FD-302 (Rev. 4-15-64)

FEDERAL BUREAU OF INVESTIGATION

Date 10/3/68

Mrs. AMELIA REGAN, Administrator, Gladman Memorial Hospital, 5958 Colton Boulevard, Oakland, advised as follows:

On June 2, 1968, she and Mrs. KATHERINE VANCE, Assistant Administrator at this hospital, flew to Los Angeles where they had made reservations at the Ambassador Hotel, Los Angeles, in connection with a Western Hospital Administrators' Seminar. She said that they stayed at the Ambassador Hotel one night and, because of the poor rooms, she and Mrs. VANCE moved on Monday, June 3, 1968, across the street to the Sheraton-Wilshire Hotel.

She said that she was at this hotel on the early morning hours of June 5, 1968, when they received the news that Senator KENNEDY had been assassinated, and that she has no information concerning any conspiracy or the shooting of Senator KENNEDY. She said that she has not seen SIRHAN and would not know what he looks like.

256

On 10/3/68 at Oakland, California File # LA 56-156 SF 62-5481

by TUVAL V. FARQUHAR / ER Date dictated 10/3/68

This document contains neither recommendations nor conclusions of the FBI. It is the property of the FBI and is loaned to your agency; it and its contents are not to be distributed outside your agency.

FD-302 (Rev. 4-15-64)

FEDERAL BUREAU OF INVESTIGATION

Date 11/12/68

Mrs. FRANK ROBERTS, 28 Bruce Street, Pleasantville, New York, was interviewed, at which time she furnished the following information:

She stated that her husband died in January, 1968, and inasmuch as all her children were grown, she decided to take a trip to the West Coast. She said that she contacted Pleasant Travel, Incorporated (Inc.), Pleasantville, New York, in order to make arrangements for such a trip. She stated that she then arranged to join a Berry Tour, which was leaving from Chicago, on May 26, 1968. This was a 15 day tour by rail through the Western part of the United States and the West Coast.

Mrs. ROBERTS stated that she joined the tour in Chicago, on May 26, 1968. The first stop on the tour was at the Grand Canyon followed by visits to Yosemite National Park, California, and San Francisco, California. She stated that they left San Francisco by train, and arrived in Los Angeles, on June 3, 1968. She stated that they were billeted at the Ambassador Hotel, Los Angeles. She advised that her hotel room was located in a cottage in the back of the main hotel and she was assigned Room 445. She stated that they arrived late in the afternoon or early evening, June 3, 1968, and as a result merely ate dinner and looked around the hotel prior to retiring.

On June 4, 1968, Mrs. ROBERTS stated that she, along with other members of the tour, traveled to Knotts - Berry Farm in the Los Angeles area. She stated that they had lunch at this Farm and did not return to the Ambassador Hotel until late in the afternoon of June 4, 1968. Mrs. ROBERTS advised that in the evening of June 4, 1968, she had a light supper, inasmuch as they had a great deal to eat at the Farm. She stated that she walked around the hotel lobby for a period of time and observed there were a lot of teenagers and young adults in that area. She stated that Senator ROBERT F. KENNEDY was using the Ambassador Hotel as his Headquarters in connection with the primary election in California. She stated that she observed

On 10/31/68 at Pleasantville, New York File # NY 44-1640

by SA MARTIN F. MAHER/bas Date dictated 11/5/68

This document contains neither recommendations nor conclusions of the FBI. It is the property of the FBI and is loaned to your agency; it and its contents are not to be distributed outside your agency.

the activities in the lobby until approximately 10:00 p.m., at which time she retired to her room and went to bed. She stated that she did not observe the activities going on at the hotel on television.

She stated that on the morning of June 5, 1968, she met one of the women tour members, EDA WALLENBERGER, and went to breakfast with her. She stated that Mrs. WALLENBERGER, at that time, informed her that Senator KENNEDY had been shot at the hotel on the night of June 4th or the early morning hours of June 5th. Mrs. ROBERTS stated that she had not information or knowledge concerning any possible conspiracy by anyone to assassinate Senator KENNEDY. She stated that she has no recollection whatsoever of observing SIRHAN B. SIRHAN in or in the vicinity of the Ambassador Hotel on June 3rd or 4th, 1968. She stated that was unable to furnish any further information.

FEDERAL BUREAU OF INVESTIGATION

1

Date 9/27/68

On September 23, 1968, Mr. HARLYN ROBINSON, also known as Mr. W. H. ROBINSON, 1008 Rutledge, Modesto, California was interviewed at Modesto City Hospital, 730 17th Street, Modesto, California, where he is employed as Hospital Administrator. Mr. ROBINSON furnished information as follows:

He registered at the Ambassador Hotel, Los Angeles, California at about 8:00 p.m. or 9:00 p.m., June 4, 1968. He was at the hotel to attend a Hospital Administrator's seminar sponsored by the American College of Hospital Administrators. Only after arrival in Los Angeles did he determine that Senator ROBERT F. KENNEDY was at the hotel. After checking into his room, Mr. ROBINSON went to the lobby of the hotel and sat in a chair facing the corridor leading to the Embassy Room. The corridor and the lobby was very crowded with people. He sat in the lobby from shortly after his arrival until about 11:30 p.m., June 4, 1968, when he went to his room and went to bed. During the early morning hours, exact time not recalled, he was awakened by a number of persons apparently "running" television cable somewhere outside of his room and outside of the building. He attempted to call the desk, but was unable to get a response. The following morning, at about 8:00 a.m., Mr. ROBINSON walked out of the hotel and attempted to buy a newspaper. He could not locate any. He went back into the hotel and was stopped at the door by two policemen. They asked to see his room key, which he exhibited. He was then allowed to re-enter the hotel. In the hotel, he picked up a newspaper from a table in the coffee shop; only then did he determine that Senator KENNEDY had been shot.

During the aforementioned time, Mr. ROBINSON can recall seeing no one resembling the photographs that he has seen of SIRHAN B. SIRHAN. He has never at any time met, or known SIRHAN B. SIRHAN. During the time that he was in the lobby, he noticed and heard nothing to indicate that Senator KENNEDY would later be shot.

259

On 9/23/68 at Modesto, California File # SC 62-76

by SA DONALD H. MOE:cfp Date dictated 9/23/68

This document contains neither recommendations nor conclusions of the FBI. It is the property of the FBI and is loaned to your agency; it and its contents are not to be distributed outside your agency.

Mr. ROBINSON knows nothing relative to the shooting of Senator KENNEDY from his own personal knowledge and his only knowledge has been gained through the various news media.

FD-302 (Rev. 4-15-64)

FEDERAL BUREAU OF INVESTIGATION

Date October 10, 1968

Mrs. MAUREEN J. ROSS, 111 8th Street N.W., Washington, D.C., was telephonically contacted by her mother Mrs. MILDRED J. ERLEY, 1780 59th Avenue, Sacramento, California, and advised SA NORMAN P. LE CLAIR the following:

She is employed by the Head Start Division of the Office of Economic Opportunity, 200 C Street, Washington, D.C. She stated she was on the Campaign Committee of Senator ROBERT F. KENNEDY and although she had planned to go to Los Angeles, California, for the evening of June 4, 1968 she decided not to go and remained at her mother's home in Sacramento. She was not aware the senator had been shot until told by her mother who had heard it on television. She never heard of SIRHAN BISHARA SIRHAN prior to the shooting and has no knowledge of a conspiracy in the shooting.

261

On 10/4/68 at Sacramento, California File # SC 62-76

by SA NORMAN P. LE CLAIR/sy Date dictated 10/7/68

This document contains neither recommendations nor conclusions of the FBI. It is the property of the FBI and is loaned to your agency; it and its contents are not to be distributed outside your agency.

FD-302 (Rev. 4-15-64)

FEDERAL BUREAU OF INVESTIGATION

1

Date 10/15/68

KATHLEEN RYAN, a student at Immaculate Heart College, 2021 North Western Avenue, Los Angeles, residence 1827 Garfield Place, Apartment 108, Los Angeles, advised the following:

Miss RYAN said that she had done local precinct work campaigning for Senator ROBERT F. KENNEDY and was known as one of the Kennedy Girls as a result. She attended the Senator ROBERT F. KENNEDY campaign party at the Ambassador Hotel, Los Angeles, on the evening of June 4, 1968. She spent a good part of the evening in the room on the first floor below the Embassy Room and left the hotel at approximately 11:45 p.m. on June 4, 1968, as she had to meet the curfew time at her school. She watched the aftermath of the shooting of Senator KENNEDY on television during the early morning of June 5, 1968.

Miss RYAN claimed that she had not been registered in the Ambassador Hotel as a guest at the time but had signed a list of Kennedy Girls, who were on duty at the hotel on June 4, 1968.

Photographs of SIRHAN BISHARA SIRHAN and members of his family were exhibited to Miss RYAN, who said she had no recollection of having ever seen the persons pictured in the photograph at any time.

On 10/10/68 at Los Angeles, California File #Los Angeles 56-156

- 262 -

by SA LESLIE F. WARREN/pjc Date dictated 10/10/68

This document contains neither recommendations nor conclusions of the FBI. It is the property of the FBI and is loaned to your agency; it and its contents are not to be distributed outside your agency.

FD-302 (Rev. 4-15-64)

FEDERAL BUREAU OF INVESTIGATION

1 Date 10/15/68

Miss J. J. SAWICKI, Editor, St. Martin's Press, 175 Fifth Avenue, New York, New York, advised that she was accompanied by Mr. IVAN SOUTHHALL on a trip in the San Francisco and Los Angeles, California areas just preceding and during the time of Senator ROBERT F. KENNEDY's campaign in California. She identified SOUTHHALL as the author of a well-known group of children's books and stated that he was in the United States on a visit and that she was accompanying him in California for various lectures he made concerning his books. She stated SOUTHHALL is from Australia and gave the following address: Hills End, The Patch, Victoria 3792, Australia. She advised that while in California, she and SOUTHHALL were together during their entire tour.

Miss SAWICKI further stated that she and SOUTHHALL had a reservation at the Ambassador Hotel in Los Angeles for the evening of June 4 - 5, 1968; however, on arrival, were turned away. She stated that they arrived in Los Angeles following the shooting of Senator KENNEDY and actually heard of the situation on their way from the airport to the hotel.

Miss SAWICKI was unable to furnish any pertinent information concerning the shooting of Senator KENNEDY or in connection with SIRHAN B. SIRHAN. At the time they arrived at the hotel about three hours following the shooting, everything was very quiet.

SOUTHHALL would not be able to furnish any pertinent information concerning the shooting or SIRHAN in that he was with her as above indicated.

263

On 10/14/68 at New York, New York File# 44-1640

by SA JOHN BRADSHAW, Jr./jlg Date dictated 10/15/68

This document contains neither recommendations nor conclusions of the FBI. It is the property of the FBI and is loaned to your agency; it and its contents are not to be distributed outside your agency.

FD-302 (Rev. 4-15-64)

FEDERAL BUREAU OF INVESTIGATION

1.

Date 10/2/68

Mr. JOSEPH SCANLON of 27 Fir Avenue, Tiverton, Rhode Island, was contacted for interview at his office in the United States Customs Building, Providence, Rhode Island.

He advised that at the time of the assassination of Senator ROBERT KENNEDY he was with his wife in Room 24B at the Ambassador Hotel, Los Angeles, California. He stated that because of this he had no opportunity to observe anything that happened either directly, during, or after the assassination.

He said that the only item of interest that he could recall was that on the evening of June 2, 1968, a Sunday evening, a reception was held for Senator KENNEDY in the Cocoanut Grove Club. He said that many stars of the stage and screen and other celebrities were present and were entertaining. He said that he and a GENE DILLEA of Pittsfield, Massachusetts, and a DONALD DOND of Boston, Massachusetts, noted that a big stocky man about 6 feet 2 inches, 250 pounds, dark hair, large features kept trying to get behind the stage area. He was told several times to leave the area but would not, until finally he, SCANLON, and the other men told him to get out of there and pointed him out to other aides; and he was removed from the area. He said that he did not know of his identity and that this was the only incident he saw prior to the assassination at any time that caused any suspicion on his part.

264

On 9/27/68 at Providence, Rhode Island File # Boston 44-646

by SA FRANCIS E. MURPHY/gb Date dictated 10/1/68

This document contains neither recommendations nor conclusions of the FBI. It is the property of the FBI and is loaned to your agency;

FD-302 (Rev. 4-15-64)

FEDERAL BUREAU OF INVESTIGATION

Date 10/15/68

1

THELMA SCHAEFFER, home address, 2122 Massachusetts Avenue, N.W., Apartment 102, telephone number 223-0605, was interviewed at the place of her employment, American Automobile Association, 1712 G Street, N.W., telephone number ME 8-4000, advised:

She arrived in Los Angeles, California, on June 4, 1968, with FRANCES CALLAGHAN, a woman with whom she shares her apartment in Washington, D.C., for a vacation. The two of them occupied a room on the fourth floor of the Ambassador Hotel. She was aware of the KENNEDY Campaign being held in the hotel, and for awhile in the evening of June 4, 1968, both of the ladies sat in the lobby of the hotel just to see the crowd. She does not recall how long they sat in the lobby, but does recall that it was very crowded with people constantly coming in and going out of the lobby.

Late in the evening, but before midnight, they retired to their room, and shortly thereafter went to bed. Later Miss SCHAEFFER was awakened by the sound of sirens. She turned on her radio and at this time learned of the shooting of Senator KENNEDY. Neither she nor Miss CALLAGHAN left their room.

She viewed a photograph of SIRHAN B. SIRHAN. She was unable to associate the photograph with any event of the evening of June 4, 1968.

On 10/9/68 at Washington, D. C. File # WFO 173-135

- 265 -

by SA HARVEY W. JAMES/hwj Date dictated 10/15/68

This document contains neither recommendations nor conclusions of the FBI. It is the property of the FBI and is loaned to your agency; it and its contents are not to be distributed outside your agency.

FD-302 (Rev. 1-25-60)

FEDERAL BUREAU OF INVESTIGATION

1

Date 10/1/68

JOSEPH SCHERR, 433 South Brookside Drive, furnished the following information:

He is employed by the Bulova Watch Company and in connection with this employment was in Los Angeles, California, on June 5, 1968 and registered in at the Ambassador Hotel in that city. He recalled he flew to Los Angeles for a sales meeting and arrived there via aircraft. He arrived in Los Angeles about 7:30 PM on June 3, 1968. He attended the sales meeting in Los Angeles on Monday and Tuesday, June 3 and 4, 1968. He recalled that the meeting closed at about 5:30 PM on June 4, 1968, at which time he and others employed by the Bulova Watch Company went into the Embassy Room of the hotel to see what was going on in the case of Senator ROBERT F. KENNEDY'S political activities. He recalled the other persons with him were MIKE ROMAN, a Bulova Watch employee, who can be located at 635 Fifth Avenue, New York City, New York; SIDNEY VINE, 11334 Park Central Place, Apartment D, Dallas, Texas; HERBERT SELIGMAN, 5915 Fondren Road, Apartment 202, Houston, Texas and MALCOLM MILLER, 1203 Pennsylvania, Northeast, Albuquerque, New Mexico. SCHERR said that he and the others named stayed in the Embassy Room until approximately 8:00 PM when they left and went to dinner. They dined at a place called Frank and Musso's, located somewhere on Vine Street.

SCHERR continued that after dinner all persons in his group returned to the Embassy Room of the Ambassador Hotel to see what was happening in the Senator KENNEDY campaign. He estimated they arrived at the hotel at about 10:30 or 11:00 PM. He recalled that on this occasion, he "bumped into" ROOSEVELT GRIER, the well known football player, in the Embassy Room. He further recalled that a little after 11:00 PM, he had to go to the bathroom and left the Embassy Room of the hotel. Upon his return he found the front door locked and after making some inquiries of unknown persons he ascertained that he could regain entry into the Embassy Room by going through the kitchens in the back. He said in this manner he re-entered the Embassy Room where he remained until about midnight. He said since Senator KENNEDY had not shown up he decided to go to his room and get some sleep since he intended to leave Los Angeles the following day. SCHERR said as far as he can recall, SELIGMAN, VINE and MILLER were still in the Embassy Room when he left to go to his room. He recalled that when he arrived at his room in the hotel he found his roommate,

266

On 9/23/68 at Wichita, Kansas File # KC 62-8651
LA 56-156

by SA JAMES F. MILLER:bjc Date dictated 9/24/68

This document contains neither recommendations nor conclusions of the FBI. It is the property of the FBI and is loaned to your agency; it and its contents are not to be distributed outside your agency.

LOREN LICKEI, 7551 Steinway Road, Lincoln, Nebraska, was already there and asleep. SCHERR said he took a shower and went to bed. He did recall that while in the process of going to bed he heard some noises and took it for granted that Senator KENNEDY had arrived.

SCHERR said that approximately 6:00 AM, on June 5, 1968, he was awakened by his roommate , who informed him that Senator KENNEDY had been shot. He said this was the first information he had of the shooting and thought his roommate was kidding him until he watched some news on the television.

With regard to SIRHAN B. SIRHAN, SCHERR claimed he did not know him and did not recall seeing him in the Embassy Room or anywhere else in the hotel on the night Senator KENNEDY was shot.

FEDERAL BUREAU OF INVESTIGATION

Date October 2, 1968

HUGHES SCHRODER, 2515 Habersham Road, Northwest, Atlanta, Georgia, was interviewed at his place of employment, the Lipscomb Ellis Company, 90 Fairlie Street, Atlanta, Georgia, and he furnished the following information:

SCHRODER advised that he and his wife attended a business convention at Los Angeles during the latter part of May, 1968. SCHRODER stated that he was a guest at the Ambassador Hotel in Los Angeles, California, while attending this convention and was registered at the Ambassador Hotel for the period of May 29 through June 1, 1968. SCHRODER stated he left Los Angeles on June 2, 1968, and arrived in Atlanta on the same date.

SCHRODER stated that he heard of the Robert Kennedy shooting on the morning of June 4, 1968, while shaving and preparing to leave for work from his home in Atlanta, Georgia.

SCHRODER advised that he was in Atlanta from June 2, through and including June 4, 1968, and had absolutely no information concerning the circumstances surrounding Senator Kennedy's assassination and was unaware of his alleged assassin's identity, SIRHAN B. SIRHAN, until after his identity was made known by the news media.

SCHRODER could offer no further information in this matter.

268

On 10/1/68 at Atlanta, Georgia File# Atlanta 44-2412
Los Angeles 56-156

by SA JAMES J. ROSE :bjc Date dictated 10/2/68

This document contains neither recommendations nor conclusions of the FBI. It is the property of the FBI and is loaned to your agency; it and its contents are not to be distributed outside your agency.

FD-302 (Rev. 4-15-64)

FEDERAL BUREAU OF INVESTIGATION

Date 10/21/68

1

ARTHUR SCHWARTZ, Salesman, Bulova Watch, Inc., New York, New York, advised that he was registered at the Ambassador Hotel, Los Angeles, California, on June 4, 1968. He stated he left the hotel at approximately 1:15 pm for Chicago, Illinois on that day and he was in Chicago when Senator KENNEDY was killed. He could offer no information concerning the shooting or concerning SIRHAN B. SIRHAN.

269

On 10/18/68 at New York, New York File # NY 44-1640

by SA JOSEPH P. MAYER/tp Date dictated 10/21/68

This document contains neither recommendations nor conclusions of the FBI. It is the property of the FBI and is loaned to your agency; it and its contents are not to be distributed outside your agency.

FEDERAL BUREAU OF INVESTIGATION

Date 10/17/68

1.

Mr. JAY SCHWARTZ, telephone number OX 5-7090, Capital Mercury Shirt, New York, New York, advised telephonically he was in Los Angeles on June 4, 1968, the day before ROBERT F. KENNEDY was shot at 12:15 A.M. on June 5, 1968. Mr. SCHWARTZ stated that he was registered at the Ambassador Hotel and that he checked out at about 6 P.M. on June 4, 1968. He stated that he has no information concerning the assassination of ROBERT F. KENNEDY and that he saw no suspicious persons at the hotel while he was there.

Mr. SCHWARTZ stated that his trip was arranged through Travel Rite, Incorporated, New York, New York, telephone number MU 6-2582.

270

On 10/15/68 at Telephonically New York, New York File# NY 44-1640

by SA HERBERT W. KILGORE/axb Date dictated 10/16/68

This document contains neither recommendations nor conclusions of the FBI. It is the property of the FBI and is loaned to your agency; it and its contents are not to be distributed outside your agency.

FD-302 (Rev. 4-15-64)

1

FEDERAL BUREAU OF INVESTIGATION

Date 10/4/68

RICHARD SCHWARTZ, 530 Hillcrest Avenue, Westfield, New Jersey, Administrator of Information Programs, International Business Machines Corporation, Dayton, New Jersey, on September 25, 1968, advised he was at the Ambassador Hotel, Los Angeles, California, to observe IBM voting machinery in operation. Most of his time was spent at the IBM building near the Ambassador Hotel.

SCHWARTZ said after viewing a photograph of SIRHAN B. SIRHAN that he observed nobody in the vicinity of the hotel resembling the photograph.

SCHWARTZ said he spent the evening of June 4, 1968, and most of the morning hours of June 5, 1968, at the IBM building located near the Ambassador Hotel.

271

On 9/25/68 at Dayton, N.J. File # Newark 44-872

SA JOHN WALTER SADE/mbm 10/4/68

by Date dictated

This document contains neither recommendations nor conclusions of the FBI. It is the property of the FBI and is loaned to your agency; it and its contents are not to be distributed outside your agency.

FD-302 (Rev. 4-15-64)

FEDERAL BUREAU OF INVESTIGATION

Date September 23, 1968

MILTON SCOTT, Administrator, Novato General Hospital, advised on September 20, 1968, that he registered at the Ambassador Hotel, Los Angeles, California, on Sunday, June 2, 1968, and was assigned a bungalow at the hotel and believes the bungalow had number 63B. He said he was in Los Angeles for the purpose of attending a seminar for Hospital Administrators.

SCOTT recalled that he was released from the seminar at approximately 4:30 p.m. on Tuesday, June 4, 1968. He said it is his recollection he had dinner shortly after being released from class in the hotel coffee shop. He said he went into the lobby of the Ambassador Hotel at approximately 8:00 p.m. only to observe the activities then going on in connection with the anticipated visit of Senator KENNEDY. He said he remained in the hotel and lobby area until about 10:30 p.m. when he left to return to his own bungalow so that he could better watch the activities going on in the hotel on his television set. He said he was watching on television at the time of the assassination.

Mr. SCOTT said he knows nothing concerning a possible conspiracy, does not know SIRHAN, and did not see SIRHAN at the hotel on the night of June 4, 1968.

272

On 9/20/68 at NOVATO, CALIFORNIA File # SF 62-5481

by SA DALE F. NORTON:sif Date dictated 9/23/68

This document contains neither recommendations nor conclusions of the FBI. It is the property of the FBI and is loaned to your agency; it and its contents are not to be distributed outside your agency.

FD-302 (Rev. 4-15-64)

FEDERAL BUREAU OF INVESTIGATION

1 Date 9/26/68

Mr. CLARK SEAGRAVES, Administrator, Santa Maria Hospital, Parkview Avenue, Santa Maria, California, advised that he went to Los Angeles, California, on June 4, 1968, to attend an assembly of the American College of Hospital Administrators which was to be held at the Ambassador Hotel in Los Angeles on June 5 and June 6, 1968. He stated that he checked into the Ambassador Hotel at about 3:30 p.m. on June 4, 1968, and that he had dinner at the hotel dining room on the first floor from about 7:00 p.m. until about 8:15 p.m. after which he sat in the lobby until about 9:30 p.m. when he went to his room and watched television until he retired for the night at about 11:45 p.m. He informed that he could not recall having seen anyone who resembled SIRHAN B. SIRHAN at the Ambassador Hotel on the night of June 4, 1968, and that he did not visit the Embassy Ballroom that evening. Further that he had no information whatsoever which might be of interest in connection with the shooting of the late Senator ROBERT F. KENNEDY. He stated that he checked out of the Ambassador Hotel and returned to Santa Maria, California, on the afternoon of June 6, 1968.

273

On 9/24/68 at Santa Maria, California File # Los Angeles 56-156

by SA WILLIAM B. NOLAN, JR./fpd Date dictated 9/25/68

This document contains neither recommendations nor conclusions of the FBI. It is the property of the FBI and is loaned to your agency; it and its contents are not to be distributed outside your agency.

FD-302 (Rev. 4-15-64)

FEDERAL BUREAU OF INVESTIGATION

Date 10/22/68

HERBERT SELIGMANN, 5915 Fondren Road, Houston, Texas, advised that he is a salesman for the Bulova Watch Company, Houston, Texas. He stated thathe was a guest at the Ambassador Hotel, Los Angeles, California the night Senator KENNEDY was shot at that hotel. SELIGMANN said that he was in his room and knew nothing of the shooting until the following morning when he heard it on the radio while shaving. He said he was a guest on the third floor of the Ambassador Hotel and he recalled hearing sirens the previous night but since there was so much political activity in the Ambassador Hotel he considered it to be part of that activity and paid no further attention to it.

SELIGMANN advised that he could furnish no information concerning the shooting of Senator KENNEDY and that he has never seen the person accused of doing the shooting.

274

On 10/16/68 at Houston, Texas File # HO 175-12

by SA F. WILLIAM WHATLEY, JR:sjm Date dictated 10/18/68

FD-302 (Rev. 4-15-64)

FEDERAL BUREAU OF INVESTIGATION

Date 10/7/68

ALBERT SHEPARD, Paulding Lane, Yorktown Heights, New York, advised that he is president of Albert Shepard Associates, also known as Motivation Dynamics, a market research company, which was assisting in the 1968 nominating campaign for Senator ROBERT F. KENNEDY.

Mr. SHEPARD and his wife, ESTHER SHEPARD, were in Los Angeles, California, in connection with the above campaign, and on June 4, 1968, attended a celebration at the Embassy Ballroom in honor of Senator KENNEDY. Mr. SHEPARD left the affair at about 11:00 p.m., June 4, 1968, to get a midnight flight to Chicago. It was while on the flight that he learned of the KENNEDY shooting. As a result, he could furnish no assistance in this matter.

275

On 10/2/68 at Yorktown Heights, New York File # NY 44-1640

by SA ROBERT G. O'NEIL/lp Date dictated 10/2/68

This document contains neither recommendations nor conclusions of the FBI. It is the property of the FBI and is loaned to your agency; it and its contents are not to be distributed outside your agency.

FEDERAL BUREAU OF INVESTIGATION

Date 10/7/68

Mrs. ESTHER SHEPARD, Paulding Lane, Yorktown Heights, New York, advised that her husband, ALBERT SHEPARD, is president of Albert Shepard Associates, also known as Motivation Dynamics, located at Whitehill and Hunterbrook Roads, Yorktown Heights.

She said that she had accompanied her husband to Los Angeles, California, in connection with the campaign of Senator ROBERT F. KENNEDY, and attended a celebration held in KENNEDY's honor at the Ambassador Hotel on June 4 - 5, 1968. She said that her husband left the affair around 11:00 p.m., June 4, 1968, to catch a midnight flight to Chicago. Shortly afterwards she left the affair to return to her hotel room to watch it on television. She was in her room at the time of the shooting at 12:15 a.m., June 5, 1968, and therefore could contribute no information in this matter.

276

On 10/1/68 at Yorktown Heights, New York File# NY 44-1640

by SA ROBERT G. O'NEIL/lp Date dictated 10/2/68

This document contains neither recommendations nor conclusions of the FBI. It is the property of the FBI and is loaned to your agency; it and its contents are not to be distributed outside your agency.

FD-302 (Rev. 4-15-64)

FEDERAL BUREAU OF INVESTIGATION

Date October 10, 1968

California State Senator ALAN SHORT, State Capitol, Sacramento, California, advised as follows:

He stated he was a guest at the Ambassador Hotel, Los Angeles, California, June 4, 1968, however, he neither saw nor heard of SIRHAN BISHARA SIRHAN prior to the shooting of Senator ROBERT F. KENNEDY nor does he have any information of a possible conspiracy. Any information he might have he obtained from news reports of the incident.

The evening of June 4, 1968, he and a group of friends went to dinner at Perino's on Wilshire Boulevard in Los Angeles and returned to the Hotel Ambassador. He does not recall the time he returned to the Hotel Ambassador but noted he departed the hotel at approximately 11 p.m. and proceeded to the International Airport where he boarded a chartered flight to return home. He first learned of the shooting of Senator ROBERT F. KENNEDY from the pilot who heard a news broadcast of the incident over the radio in the airplane.

277

On 10/1/68 at Sacramento, California File # SC 62-76

by SA NORMAN P. LE CLAIR/sy Date dictated 10/4/68

This document contains neither recommendations nor conclusions of the FBI. It is the property of the FBI and is loaned to your agency; it and its contents are not to be distributed outside your agency.

FD-302 (Rev. 4-15-64)

FEDERAL BUREAU OF INVESTIGATION

1

Date October 3, 1968

Miss MARY RITA SICILIANO, 50 Emerick Lane, Loudonville, New York, was interviewed at her place of employment, 449 South Pearl Street.

Miss SICILIANO advised that she and her girlfriends ARLENE BRADY and TERRY HAKER were vacationing in Los Angeles, California, on June 4, 1968, and were guests in Room 215 in the Ambassador Hotel of that city. She stated that between 7:00 and 7:30 PM on June 4, 1968, she, TERRY and ARLENE went up to Senator ROBERT F. KENNEDY'S suite in this hotel and went inside PROVI PARADE'S room in this suite, which she recalled as being Room 520. She stated that TERRY, a hairdresser, had previously worked on the hair of Mrs. ROBERT F. KENNEDY, and went to Miss PARADE'S room to obtain payment for this work. She said TERRY also was to comb Mrs. KENNEDY'S hair at this time. She stated that after waiting about an hour, she and ARLENE left this room and went down to the lobby of the hotel. She stated that TERRY remained in this room and came down and joined them in the lobby about one hour later. She said the three of them remained in the lobby for a while longer and finally she went up to Room 215 between 11:30 and 11:45 PM to watch television. She said ARLENE and TERRY remained downstairs in the hotel. She said that she learned that Senator KENNEDY was shot about 12:15 AM, June 5, 1968, when it was announced on television. She said she was shocked at this news and had no idea at this time who had shot Senator KENNEDY. She stated she had no knowledge of any possible conspiracy in regard to this shooting. She stated she had never seen SIRHAN SIRHAN except on television.

278

On 9/30/68 at Albany, New York File # AL 175-12

by SA EDWARD F. NASSIF /jmh Date dictated 10/2/68

This document contains neither recommendations nor conclusions of the FBI. It is the property of the FBI and is loaned to your agency; it and its contents are not to be distributed outside your agency.

FD-302 (Rev. 4-15-64)

FEDERAL BUREAU OF INVESTIGATION

Date 10/28/68

1

FRANCES SIMONITIS, 6111 Gates Avenue, Ridgewood, Queens, New York, was contacted at her place of employment the Dimes Savings Bank located at 9 DeKalb Street, Brooklyn, New York, and furnished the following information:

She advised that on June 4,5, 1968, she was a registered guest at the Ambassador Hotel, Los Angeles, California. She stated that on the evening of June 4, 1968, she left her hotel and went to see the play Camelot. She was accompanied by three of her girl friends, also staying at the Ambassador Hotel. These girls were ANN LOCKSHISS, ALICE KARALUS and RUTH CROWLEY. All of them returned to the hotel at approximately 12:10 a.m., on June 5, 1968, and went to their hotel room and turned on the television. She stated that all of the girls were in one room and at approximately 12:15 a.m., on June 5, 1968, a news bulletin was flashed over the television set stating that Senator ROBERT F. KENNEDY had been shot.

She stated that she could not furnish any information concerning a possible conspiracy in connection with this matter nor could she furnish any additional information.

On 10/25/68 at Brooklyn, New York File # NY 44-1640

- 279 -

by SA PAUL M. CONRAD/mml Date dictated 10/25/68

This document contains neither recommendations nor conclusions of the FBI. It is the property of the FBI and is loaned to your agency; it and its contents are not to be distributed outside your agency.

FD-302 (Rev. 4-15-64)

FEDERAL BUREAU OF INVESTIGATION

Date 10/21/68

1

LESTER SMITH, Announcer, WOR, New York, New York, advised he was registered at the Ambassador Hotel on June 4, 1968. He stated that on the night of June 4, 1968, he was working at the Hotel Biltmore and could offer no information concerning the shooting of Senator KENNEDY or any information concerning SIRHAN SIRHAN.

280

On 10/18/68 at New York, New York File # NY 44-1640

by SA JOSEPH P. MAYER/bo Date dictated 10/21/68

This document contains neither recommendations nor conclusions of the FBI. It is the property of the FBI and is loaned to your agency; it and its contents are not to be distributed outside your agency.

FEDERAL BUREAU OF INVESTIGATION

1

Date 11/25/68

Mr. FRANK L. SNELL, attorney and partner in the law firm of Snell and Wilmer, Security Building, advised that he had been registered at the Ambassador Hotel, Los Angeles, California during the period June 3-6, 1968 for the purpose of attending a Hospital Administrators Convention. Mr. SNELL advised on the night of June 4, 1968 he had retired at approximately 10:00 p.m. and was not aware of the assault on Senator ROBERT KENNEDY until awakened in the early morning hours of June 5, 1968 by one of the other delegates to the Hospital Administrators Convention.

Mr. SNELL further advised that he does not know SIRHAN BISHARA SIRHAN, does not recall seeing him about the Ambassador Hotel in the evening hours of June 4, 1968, and has no knowledge of any possible conspiracy in the shooting of Senator KENNEDY.

281

On 11/21/68 at Phoenix, Arizona File# PX 175-19 LA 56-156

by SA COLIN M. DUNNIGAN/mcl Date dictated 11/25/68

This document contains neither recommendations nor conclusions of the FBI. It is the property of the FBI and is loaned to your agency; it and its contents are not to be distributed outside your agency.

FD-302 (Rev. 4-15-64)

FEDERAL BUREAU OF INVESTIGATION

Date October 2, 1968

Mr. F. A. SORENSEN, Administrator, Good Samaritan Hospital, 15825 Samaritan Drive, advised as follows:

He was registered at the Ambassador Hotel, Los Angeles during the first week in June, 1968, in connection with a convention of hospital administrators. He arrived there on June 2, 1968, a Sunday, but returned to San Francisco on Monday evening, June 3, 1968, so he could vote the following day. He returned to Los Angeles in the late morning of June 5, 1968, which was after the late Senator ROBERT F. KENNEDY had been shot. He was not in Los Angeles on June 4 or during the early morning hours of June 5.

He has no information concerning any conspiracy in connection with the murder of Senator KENNEDY. He is not acquainted with SIRHAN.

282

On 10/1/68 at San Jose, California File # SF 62-5481

by SA GEORGE HARTLEY / jl Date dictated 10/1/68

This document contains neither recommendations nor conclusions of the FBI. It is the property of the FBI and is loaned to your agency; it and its contents are not to be distributed outside your agency.

FD-302 (Rev. 4-15-64)

FEDERAL BUREAU OF INVESTIGATION

1

Date 10/3/68

Mr. J. SONOSKY, 815 Connecticut Avenue, N.W., furnished the following information:

SONOSKY advised that he formerly worked with ROBERT F. KENNEDY when Mr. KENNEDY was investigating the rackets and he became a close personal friend of KENNEDY's. SONOSKY stated, however, that he was in Los Angeles on June 4, 1968, on personal business and was not there as a part of the KENNEDY campaign in California.

SONOSKY stated that he was registered at the Ambassador Hotel in Los Angeles and on the night of June 4, 1968, he recalls that he "wandered" around the Embassy Room at the Ambassador until approximately 7 P.M., when he went out to dinner. He said that he returned to his room at approximately 10:30 P.M. and watched the election returns on television for a time. He said that he did not go to the ballroom, where KENNEDY met his supporters, but went, instead, to a second ballroom below the ballroom where KENNEDY gave his victory speech.

SONOSKY stated that he was in this second ballroom when he received word that Senator KENNEDY had been shot. SONOSKY stated that he had been trained as an investigator when working for the Senate Rackets Committee and he attempted to assess the situtaion with a trained eye. He said he watched closely the reaction of people around him but, other than the hysterical behavior one would expect in such a situation, he saw nothing unusual. SONOSKY stated that he saw no behavior which would indicate that any other persons were involved, nor did he ever observe the assassin during the time that he moved about the hotel.

283

On 9/27/68 at Washington, D.C. File# WFO 173-135

by SA LEE S. BURTON :jap Date dictated 9/30/68

This document contains neither recommendations nor conclusions of the FBI. It is the property of the FBI and is loaned to your agency;

FD-302 (Rev. 1-25-60) FEDERAL BUREAU OF INVESTIGATION

Date 10/2/68

1

HENRIETTA STERLITZ, 1109 Brackenridge Road, was interviewed at her place of employment, Liberty Mirror, Third and Cherry Streets. She and two companions, DELORES KNAPEK and EVELYN PLANAVSKY, booked a tour with Sprowles TWA Travel Agency, 521 Seventh Street, New Kensington, Pa., and left Pittsburgh enroute to San Francisco and ultimately Los Angeles, California. They arrived in Los Angeles on Sunday afternoon, June 2, 1968, and registered at the Ambassador Hotel.

HENRIETTA ultimately learned that Senator ROBERT KENNEDY was also staying at that hotel and was to speak later that day. She and her companions remained in the corridor leading from the Embassy Room to the lobby, outside the rest room area, in order to see Senator KENNEDY and hear what he had to say. She advised that they remained in that corridor from approximately 6:00 p.m., on June 4, 1968, until 12:15 a.m., on June 5, 1968, when the shooting occurred.

While in the corridor, the only suspicious activity she observed involved two teenage boys and one teenage girl. They would occasionally pop balloons, which had been placed in the hotel for the victory rally and after the balloons were popped they would say, "What's all the excitement," and another would reply, "Kennedy's dead." They did this several times and, at the time, she felt that they were just horsing around even though it was in bad taste.

At approximately 12:15 a.m., she heard three or four shots. At the time, she thought that someone was popping more balloons until she heard an unknown individual say, "They shot Kennedy, Kennedy's dead." She did not believe it at first, but when she saw one of KENNEDY's group carried out of the hotel and heard all the crying and commotion, she was convinced.

284

On 9/24/68 at Brackenridge, Pa. File # Pittsburgh 44-583

by SA WILLIAM LOGAN CURTIS/cml Date dictated 9/30/68

This document contains neither recommendations nor conclusions of the FBI. It is the property of the FBI and is loaned to your agency; it and its contents are not to be distributed outside your agency.

She saw individuals that she believed to be officers from the Los Angeles Police Department take the assassin from the hotel. She had not seen him during the six or seven hours she had been standing in the corridor. After seeing SIRHAN taken from the hotel she returned to her room. She could furnish no further information concerning this matter.

FD-302 (Rev. 4-15-64)

FEDERAL BUREAU OF INVESTIGATION

1

Date 10/29/68

Mrs. PATRICIA ANN STEWART, 11711 Stonington Place, Silver Spring, Maryland, furnished the following information:

Mrs. STEWART is the wife of RICHARD H. STEWART, a reporter of the Boston Globe, and she was registered at the Ambassador Hotel, Los Angeles, California, on June 4, 1968. Mrs. STEWART spent the evening and night in her hotel room watching the campaign activities on television. She was not circulating around the hotel downstairs around the time of the assassination. Mr. STEWART was at a television studio at Burbank, California, that night.

The only things that she noted which she would consider unusual was a party in an adjoining room which was very noisy, and which continued to be so even after the word of the assassination of Senator KENNEDY was publicized on radio and television. She also felt that it was unusual when a helicopter on the helicopter pad at the hotel left just after the ambulance left the hotel with, presumably, Senator KENNEDY, and the helicopter did not put its lights on until it reached an altitude over the building. While this struck her as unusual, she had no information which would connect the incident with the assassination of Senator KENNEDY.

She was in possession of no information which would indicate a possible conspiracy in the KENNEDY assassination, she did not know SIRHAN B. SIRHAN, nor did she ever recall seeing him about the Ambassador Hotel on the night of June 4, 1968.

286

On 10/22/68 at Silver Spring, Md. File # BA 44-684

by SA PAUL M. VAN DRIESSCHE:mk Date dictated 10/23/68

This document contains neither recommendations nor conclusions of the FBI. It is the property of the FBI and is loaned to your agency; it and its contents are not to be distributed outside your agency.

FEDERAL BUREAU OF INVESTIGATION

Date 9/26/68

Miss RUTH H. STIMSON, School of Public Health, 412 Earl Warren Hall, University of California, Berkeley, advised that on June 5, 1968 in the afternoon, she registered at the Ambassador Hotel, Los Angeles, California.

She stated that she was attending a program of the American College of Hospital Administrators at that hotel and stayed only one night, June 5, 1968. She said that the shooting of Senator ROBERT F. KENNEDY had occurred at midnight the day before she had arrived and she was not aware of any unusual activities and does not feel she has any pertinent information concerning that incident. She said that she departed for her residence in Berkeley, California, on the afternoon of June 6, 1968.

287

On 9/23/68 at Berkeley, California File # SF 62-5481

by SA TUVAL V. FARQUHAR:jb Date dictated 9/23/68

This document contains neither recommendations nor conclusions of the FBI. It is the property of the FBI and is loaned to your agency; it and its contents are not to be distributed outside your agency.

FD-302 (Rev. 4-15-64)

FEDERAL BUREAU OF INVESTIGATION

Date 9/27/68

1

EDWARD SULTAN, JR., 939 Kapiolani Boulevard, Honolulu, Hawaii, advised that he had been in Los Angeles on June 5, 1968 but that he had not been staying at the Ambassador Hotel. He said that he was a guest at the Century Plaza Hotel but had attended a sales meeting of the Bulova Watch Company at the Ambassador Hotel.

He said that although he had naturally heard of the assassination of Senator ROBERT F. KENNEDY he had not been present in the area of the assassination and could offer no information in this matter.

288

On 9/23/68 at Honolulu, Hawaii File # HN 62-674

by SA JAMES D. JESSEE:ssi Date dictated 9/23/68

This document contains neither recommendations nor conclusions of the FBI. It is the property of the FBI and is loaned to your agency; it and its contents are not to be distributed outside your agency.

FEDERAL BUREAU OF INVESTIGATION

Date 9/30/68

Mr. ROBERT A. SWANSON, Administrator, Seaside Hospital, 100 A Street, Crescent City, California, residence Route 1, Box 685 D furnished the following information:

During the week from June 2, 1968 to June 7, 1968 he was a resident at the Ambassador Hotel, Los Angeles, in company with his wife ANNE and fiveyear old son BRUCE. They were in Los Angeles so he could attend a convention of the Hospital Administrators Association that week.

Of course he was aware of the political campaign conducted by Senator ROBERT KENNEDY and Senator MC CARTHY in connection with the California primary but he was not in Los Angeles for that purpose and only took notice of their activities in passing. He and his wife had a room on the second floor of the hotel and observed Senator KENNEDY addressing a crowd in the plaza outside their window a day or so before the voting took place.

On June 4, 1968 he was in the ballroom sometime before 10 p.m. as he was interested in what was going to happen later in the evening when the results were known. However, he retired to his room and the family slept through until around 5 a.m. He awoke and turned on the TV set to see how the voting came out and was then made aware of the assassination.

During the balance of his stay in Los Angeles he noted the police security around the hotel and the gloomy atmosphere. They returned home on Friday.

He has no information on SIRHAN SIRHAN or the details of the assassination except that gained by reading and listening to the news media.

289

On 9/22/68 at Crescent City, California File # SF 62-5481

by SA RICHARD G. MILLER:dp Date dictated 9/23/68

This document contains neither recommendations nor conclusions of the FBI. It is the property of the FBI and is loaned to your agency; it and its contents are not to be distributed outside your agency.

FEDERAL BUREAU OF INVESTIGATION

Date 9/27/68

Miss ALICE N. SYKES, Administrative Assistant, Trust Department, Bank of America, 300 Montgomery Street, who resides at 275 Parker Avenue, Apartment 303, furnished the following information:

Miss SYKES worked on the staff of the KENNEDY for President Committee of Southern California, Los Angeles, California, for approximately ten days, up to and including June 4, 1968. She arrived in Los Angeles on May 24, 1968, at which time she registered at the Ambassador Hotel. She stayed at the Ambassador Hotel until the morning of June 5, 1968, when she checked out and then stayed with a friend, LESLIE GERWIN, 3031 Dannyhill, Van Nuys, California, until she returned to San Francisco on June 9, 1968.

During the night of June 4 - 5, 1968, SYKES was at the Ambassador Hotel and in and out of the various rooms where receptions were being held for the candidates involved in the primary elections on June 4, 1968. She was in the Embassy Room of the Ambassador Hotel standing to the right of the podium during the time that the late Senator ROBERT F. KENNEDY was making his victory speech just prior to midnight. When Senator KENNEDY left the podium and went out to the kitchen area behind the Embassy Room, SYKES was in the anteroom and recalls that just after Senator KENNEDY left the Embassy Room she heard some noises sounding like breaking glasses, but which she now thinks might have been the shots resulting in the death of Senator KENNEDY and injuries to other persons.

She was unable to see anything that happened from where she was and it was not until several minutes later that there was talk around the Embassy Room that Senator KENNEDY had been shot. About the same time, STEPHEN SMITH came into the Embassy Room, mounted the podium, and asked everyone to leave the Embassy Room. SYKES went out into the lobby and went to the reception room of one of the other candidates to watch the television in an effort to

On 9/24/68 at San Francisco, California File # 62-5481

by SA ROBERT B. HERRINGTON/sag Date dictated 9/25/68

This document contains neither recommendations nor conclusions of the FBI. It is the property of the FBI and is loaned to your agency; it and its contents are not to be distributed outside your agency.

find out what had happened. It was while watching the television that she learned definitely that Senator KENNEDY had been shot in the kitchen area behind the Embassy Room.

Miss SYKES is not acquainted with SIRHAN B. SIRHAN and does not recall seeing anyone answering his description around the Ambassador Hotel. She has no reason to believe that any oonspiracy existed in connection with the assassination of Senator KENNEDY.

FD-302 (Rev. 4-15-64)

FEDERAL BUREAU OF INVESTIGATION

Date 10/7/68

1

ALAN TEGUNS, 5222 McArdle, Apt. #1, furnished the following information: He is employed as a sales representative for Bulova Watch Company. The company had a sales meeting at Los Angeles, California, in early June, 1968, and he flew to Los Angeles, registering at the Ambassador Hotel on or about June 2 or June 3, 1968. The hotel was headquarters for several political candidates and their staffs who were campaigning in a primary election which was held about that time.

On the evening of June 4, 1968, TEGUNS and some of his associates went to the hotel lobby about 8:00 or 9:00 p.m., to see some of the dignitaries, and there were many people in the hotel and a considerable amount of confusion. TEGUNS explained that the place he referred to as the lobby was the area in which the registration desk was located, and was on what he described as the mezzanine floor of the hotel.

After he and others of his associates had been in the lobby for several hours, he observed a number of persons coming from the area back of the registration desk, and they were upset and some of the women were crying and hysterical. The word spread that ROBERT KENNEDY had been shot, and there was much confusion and the crowd in the hotel lobby seemed to be stunned. He had heard no shots and had observed nothing out of the ordinary prior to the reported shooting. Immediately after the word spread regarding the shooting, virtually all of the beatniks and Negroes who had been in the hotel lobby, left the hotel. It was his impression that the police closed off the area. The next day, it was necessary for him and other persons registered at the hotel to obtain passes to leave and re-enter the hotel, because of the investigation that was being conducted.

The next day he saw in the local newspaper, photographs of SIRHAN B. SIRHAN, who was reportedly being held for the shooting of KENNEDY. He had never seen this person before

On 10/2/68 at Corpus Christi, Texas File # HO 175-12

by SA PENROD W. HARRIS:jrf Date dictated 10/2/68

This document contains neither recommendations nor conclusions of the FBI. It is the property of the FBI and is loaned to your agency; it and its contents are not to be distributed outside your agency.

to the best of his knowledge.

TEGUNS remained at the hotel for a day or two after the shooting, and then checked out and left Los Angeles.

He knew nothing about any possible conspiracy with regard to the shooting, had not seen or had any knowledge of SIRHAN B. SIRHAN, and had no information he regarded of any pertinence concerning this matter.

FD-302 (Rev. 4-15-64)

FEDERAL BUREAU OF INVESTIGATION

Date October 2, 1968

Mrs. ARNOLD TERNQUIST, 97 Frederick Avenue, Atherton, advised as follows:

Her husband formerly was associated with the firm of Peat, Marwick, and Mitchell, Certified Public Accountants, San Francisco, but he recently retired. At the present time he is confined to the hospital and is not available for interview.

She and her husband were registered at the Ambassador Hotel, Los Angeles on June 4 and 5, 1968. They had gone to Los Angeles to attend the graduation of their son. They were in and out of the hotel on several occasions on June 4, but retired to their room rather early that night. They were watching television when they heard that Senator KENNEDY had been shot.

They did not go to Senator KENNEDY's headquarters at the hotel while they were there. She does not recall seeing anyone resembling SIRHAN at the hotel while they were there, and she does not have any information concerning any conspiracy in connection with the murder of Senator KENNEDY.

She is not acquainted with SIRHAN.

394

On 10/1/68 at Menlo Park, California File # SF 62-5481

by SA GEORGE HARTLEY / jl Date dictated 10/1/68

This document contains neither recommendations nor conclusions of the FBI. It is the property of the FBI and is loaned to your agency; it and its contents are not to be distributed outside your agency.

FD-302 (Rev. 4-15-64)

FEDERAL BUREAU OF INVESTIGATION

Date 10/8/68

JOHN D. THOMAS, Thomas Book and Stationery, 614 Broadway, residence Route 1, Westlake Carlos, Alexandria, Minnesota, advised that he was a guest at the Ambassador Hotel, Los Angeles, California, with his family from Saturday June 1, 1968, until he departed from Los Angeles on Monday morning June 3, 1968. When departing from Los Angeles on June 3, 1968, he had traveled to Santa Barbara, California.

THOMAS stated that he did not learn of the death of Senator ROBERT F. KENNEDY until the late morning of June 5, 1968, at Santa Barbara. He stated that he does not know SIRHAN B. SIRHAN, he did not see him at the Ambassador Hotel, Los Angeles, and he has no knowledge whatsoever concerning a possible conspiracy in the death of Senator KENNEDY.

295

On 10/2/68 at Alexandria, Minnesota File # MP 56-64

by SA DOUGLAS H. SMITH/dja Date dictated 10/2/68

This document contains neither recommendations nor conclusions of the FBI. It is the property of the FBI and is loaned to your agency; it and its contents are not to be distributed outside your agency.

FD-302 (Rev. 4-15-64)

FEDERAL BUREAU OF INVESTIGATION

Date 9/30/68

FLOYD E. THORNTON, Post Office Box 1073, Coalinga, California, was contacted at his residence, Monterey Avenue, Coalinga, California.

THORNTON advised that he was checked into the Ambassador Hotel, at Los Angeles, California, on the night of June 4, 1968, when the late Senator ROBERT F. KENNEDY was shot. He stated that after the shooting, he became aware of all of the excitement as did most of the guests, but he did not know SIRHAN B. SIRHAN, had no recollection of ever having seen him in the hotel on the night of June 4, 1968; and has no information whatsoever concerning a possible conspiracy.

296

On 9/26/68 at Coalinga, California File# SC 62-76

by SA ROBERT J. EMONTS/jlf Date dictated 9/29/68

This document contains neither recommendations nor conclusions of the FBI. It is the property of the FBI and is loaned to your agency; it and its contents are not to be distributed outside your agency.

FD-302 (Rev. 4-15-64)

FEDERAL BUREAU OF INVESTIGATION

Date 10/10/68

1

DEAN S. TODARO, 500 River Road, Gladstone, Oregon, was interviewed at the residence of his parents Mr. and Mrs. HOWARD WILLIAMS, 602 North Riverside, Medford, Oregon. He advised that he resided at 800 Pracht, Ashland, Oregon, and was attending Southern Oregon College in June 1968.

TODARO further advised that he and JOHN GERVAIS, also a student at Southern Oregon College, joined the ROBERT KENNEDY Campaign group seven days before the primary in California. Because final examinations were being given at Southern Oregon College and because TODARO and GERVAIS had missed some finals and sacrificed much time when they should have been studying for finals, the two left the campaign group on June 3, 1968, and returned to Ashland, Oregon. TODARO said that someone in the KENNEDY group registered for the group and he was not aware that he had been registered at the Ambassador Hotel in Los Angeles on the night of June 4, 1968. TODARO advised that he knows nothing about SIRHAN B. SIRHAN and does not recall anyone who appeared to be similar to pictures of SIRHAN that he subsequently saw in papers.

On 9/28/68 at Medford, Oregon File # PD 62-2864

- 297 -

by SA WILLIAM H. GRAY/day Date dictated 9/30/68

This document contains neither recommendations nor conclusions of the FBI. It is the property of the FBI and is loaned to your agency; it and its contents are not to be distributed outside your agency.

FD-302 (Rev. 4-15-64)

FEDERAL BUREAU OF INVESTIGATION

Date 9/25/68

H. O. TRACY, Controller, Kaiser Engineers, 300 Lakeside Drive, Oakland, California, advised as follows:

He left Oakland, California, at 8:00 A.M., June 5, 1968, by commercial airline, and proceeded to Los Angeles, California, on a business trip. He arrived at Los Angeles about 9:00 A.M. and went to the Ambassador Hotel where he believes he arrived at about 9:30 A.M. or so. He spent one night at the Ambassador. He had originally been scheduled to arrive in Los Angeles on June 4, but the trip had been postponed to the 5th. He exhibited a receipt from the Ambassador Hotel for Room 615 for June 5, 1968.

Mr. TRACY stated that he first heard of the death of Senator ROBERT F. KENNEDY on the way to the airport in Oakland. He said that he had never heard of SIRHAN B. SIRHAN until his name was released by the news media.

On 9/20/68 at Oakland, California 298 File # LA 56-156 SF 62-5481

by W. HUGH NOTT / ER Date dictated 9/23/68

This document contains neither recommendations nor conclusions of the FBI. It is the property of the FBI and is loaned to your agency; it and its contents are not to be distributed outside your agency.

FD-302 (Rev. 4-15-64)

FEDERAL BUREAU OF INVESTIGATION

Date 10/28/68

1

Mrs. RUDOLPH TRENKEL, 31306 Tuttle Drive, Bay Village, Ohio, advised that she and her husband were on a tour of the Los Angeles area during the time Senator KENNEDY was killed, and were staying at the Ambassador Hotel where the assassination took place.

During this visit, they spent all of their time sight-seeing. She stated that they would have breakfast at the hotel in the morning, spend the rest of the day sightseeing, and return to the hotel in the evening.

On the night that Senator KENNEDY was killed, she and her husband returned to their hotel room early in the evening and went to bed about 11:00 p.m. on June 4, 1968, because they were very tired. They were not aware that Senator KENNEDY had been shot until her husband turned on the television the next morning and heard the news.

Mrs. TRENKEL said she and her husband did not participate in, or attend, the Victory Rally held by Senator KENNEDY on the night of June 4-5, 1968. She also stated that they did not know SIRHAN B. SIRHAN and saw no one who resembled him around the Ambassador Hotel.

Mrs. TRENKEL said she and her husband could furnish absolutely no information concerning the assassination or any information concerning the individual or individuals responsible for it.

On 10/24/68 at Cleveland, Ohio File # Cleveland 175-16

- 299 -

by SA WILLIAM C. BELLINGER/clo Date dictated 10/28/68

This document contains neither recommendations nor conclusions of the FBI. It is the property of the FBI and is loaned to your agency; it and its contents are not to be distributed outside your agency.

FD-302 (Rev. 4-15-64)

FEDERAL BUREAU OF INVESTIGATION

Date 10/31/68

1.

B.T. TUCKER, 60 Lionel Avenue, Waltham, Massachusetts, advised that he is employed by Arthur D. Little Corporation, Acorn Park, Cambridge, Massachusetts and that in early June, 1968, he traveled on business to the west coast. He stated he stayed at the Ambassador Hotel, Los Angeles, California for two days, commencing the evening of June 6,1968.

TUCKER advised that he arrived in Los Angeles after the shooting of Senator ROBERT KENNEDY and he was unaware of any of the details except for what he read in newspapers. No identification of the photographs of SIRHAN SIRHAN was effected by TUCKER.

300

On 10/28/68 at Cambridge, Massachusetts File # Boston 44-646

by SA JAMES E. HARVEY/nlc Date dictated 10/30/68

This document contains neither recommendations nor conclusions of the FBI. It is the property of the FBI and is loaned to your agency; it and its contents are not to be distributed outside your agency.

FEDERAL BUREAU OF INVESTIGATION

Date 10/3/68

Mrs. KATHERINE VANCE, Assistant Administrator, Gladman Memorial Hospital, 5958 Colton Boulevard, Oakland, advised she had arrived in Los Angeles the night of June 2, 1968, with Mrs. AMELIA REGAN. They had stayed at the Ambassador Hotel on the night of June 2, 1968, and had moved out on June 3, 1968, because of poor accommodations and had found accommodations at the hotel across the street, the Sheraton-Wilshire. She stated that they had attended a seminar of the Western Hospital Administrators at the Ambassador Hotel on Monday, June 3 and Tuesday, June 4, 1968. She said in the early morning hours of June 5, 1968, after the assassination of Senator KENNEDY, there had been a great deal of confusion and she had crossed the street attempting to gain entrance into the area where Senator KENNEDY had been shot. She was denied entrance by a policeman at the doorway of the Embassy Room and she did not observe anything in connection with the murder of Senator KENNEDY and was not acquainted with SIRHAN.

She further stated that she had returned to Oakland on June 5, 1968, and she had no further information concerning any conspiracy in connection with the murder of Senator KENNEDY.

On 10/3/68 at Oakland, California File # LA 56-156 SF 62-5481

by TUVAL V. FARQUHAR / ER Date dictated 10/3/68

This document contains neither recommendations nor conclusions of the FBI. It is the property of the FBI and is loaned to your agency; it and its contents are not to be distributed outside your agency.

FEDERAL BUREAU OF INVESTIGATION

Date 9/26/68

VINCENT L. VANDERVERT, Staff Coordinator, California Hospital Association, Suite 1011, 111 Pine Street, San Francisco, California, furnished the following information:

VANDERVERT went to Los Angeles, California on June 5, 1968 and actually checked into the Ambassador Hotel at approximately 5 pm on June 5, 1968. His purpose in going to Los Angeles was to attend the Practical Management Association Conference which was held on June 6, 1968.

VANDERVERT was not in the Ambassador Hotel the night that the late Senator KENNEDY was assassinated and did not arrive at the hotel until the late afternoon of the day following the assassination.

302

On 9/23/68 at San Francisco, California File # SF 62-5481

by SA ROBERT B. HERRINGTON:jb Date dictated 9/23/68

This document contains neither recommendations nor conclusions of the FBI. It is the property of the FBI and is loaned to your agency; it and its contents are not to be distributed outside your agency.

FD-302 (Rev. 4-15-64)

FEDERAL BUREAU OF INVESTIGATION

1 Date 9/30/68

Mr. SIDNEY VINE, 11334 Park Central Place, Apartment D, stated he was in the Embassy Ballroom of the Ambassador Hotel in Los Angeles, California, on the evening of June 4, 1968, prior to the shooting of Senator ROBERT F. KENNEDY. VINE stated he remained in the Embassy Ballroom until about midnight at which time he returned to his hotel room to retire. He said upon arriving in his room at the hotel he watched Senator KENNEDY's acceptance speech on television and at the conclusion of his speech, he turned his television off and did not know Senator KENNEDY had been shot until the morning of June 5, 1968, when he arose. VINE said he and Mr. HERBERT SELIGMAN of Houston, Texas, were attending a Bubva Watch Company sales meeting being held in the Ambassador Hotel in Los Angeles. VINE said he did not know SIRHAN B. SIRHAN, that he had not seen him to his knowledge at any time prior to the shooting and he had heard no talk while he was in Los Angeles about a conspiracy in connection with the shooting of Senator KENNEDY.

303

On 9/19/68 at Dallas, Texas File # Dallas 175-9
Los Angeles 56-156

by SA CHARLES T. BROWN, JR./sg1 Date dictated 9/25/68

This document contains neither recommendations nor conclusions of the FBI. It is the property of the FBI and is loaned to your agency; it and its contents are not to be distributed outside your agency.

FD-302 (Rev. 4-15-64)

FEDERAL BUREAU OF INVESTIGATION

Date 10/25/68

1

Mrs. E. P. VREELAND, Librarian associated with Collier Mac Millan Library Services, 866 Third Avenue, New York City, advised that she arrived in Los Angeles, California, on June 2, 1968, and was there for a librarian conference which was being held at the Statler Hilton Hotel. She indicated while in Los Angeles for this conference that she resided at the Ambassador Hotel.

During the night of June 4, 1968, and June 5, 1968, she was in the audience at the Ambassador Hotel with two other librarians ED QUILL, connected with the Boston Globe and JAMES SCOFIELD, associated with the Times Publishing Company, St. Pterrsburg, Florida, to hear the victory speech of Senator KENNEDY.

Following his speech and departure from the Embassy Room, a loud commotion was heard from the kitchen area of the hotel. She recalls that several persons appearing to be in shock said something to the effect "he's been shot". On asking who was shot they remarked Senator KENNEDY. She stated that she and her associates were unable to gain entrance to the area of the shooting in that STEPHEN SMITH was asking everyone to leave the room and was calling for a doctor.

Mrs. VREELAND stated that she and her associates returned to their room. She never to her knowledge saw SIRHAN B. SIRHAN at any time while at the Ambassador Hotel. She was unable to furnish pertinent information. She further stated that she is positive that QUILL and SCOFIELD never saw SIRHAN since they were in her company.

On 10/15/68 at New York, New York File # NY 44-1640

- 304 -

by SA JOHN BRADSHAW, JR./tp Date dictated 10/21/68

This document contains neither recommendations nor conclusions of the FBI. It is the property of the FBI and is loaned to your agency; it and its contents are not to be distributed outside your agency.

FD-302 (Rev. 4-15-64)

FEDERAL BUREAU OF INVESTIGATION

Date October 10, 1968

1

Mr. DAVID WAGNER, 6742 Hedgewood Drive, Sacramento, California, furnished the following information:

He believes he registered at the Ambassador Hotel, Los Angeles, California, on June 3, 1968, and was there until June 5, 1968, in connection with a sales meeting of the Bulova Watch Company, New York, New York, by whom he is employed.

On the evening of June 4, 1968, he and several other persons went out to dinner and returned later in the evening, exact time he cannot recall. They wandered around the lobby and stopped by the Venetian Room, but found everything crowded. Because of this, he went to his room to watch television. He saw Senator ROBERT F. KENNEDY address his campaign workers in the Embassy Room and saw him leave. At no time during the evening did he see SIRHAN BISHARA SIRHAN nor does he have any information concerning a possible conspiracy to kill the Senator.

305

On 10/2/68 at Sacramento, California File # SC 62-76

by SA NORMAN P. LeCLAIR /sy/nme Date dictated 10/7/68

This document contains neither recommendations nor conclusions of the FBI. It is the property of the FBI and is loaned to your agency; it and its contents are not to be distributed outside your agency.

FD-3 a (Rev. 4-15-64)

FEDERAL BUREAU OF INVESTIGATION

1

Date 10/11/68

On October 3, 1968, DONALD L. WAHL, Administrative Assistant, Kern General Hospital, 1830 Flower Street, who resides at 3012 Jorie Avenue, both Bakersfield, California, advised that he had a room at the Ambassador Hotel in Los Angeles, California, from June 1, 1968, until noon on June 6, 1968.

Mr. WAHL stated that he had absolutely no information that could possibly reflect on the murder of Senator ROBERT F. KENNEDY on June 5, 1968, adding that to his knowledge he has never seen SIRHAN B. SIRHAN, and has no information concerning this individual.

306

On 10/3/68 at Bakersfield, California File # SC 62-76

by SA CONRAD N. SHAW/jlf Date dictated 10/10/68

This document contains neither recommendations nor conclusions of the FBI. It is the property of the FBI and is loaned to your agency; it and its contents are not to be distributed outside your agency.

FD-302 (Rev. 4-15-64)

FEDERAL BUREAU OF INVESTIGATION

1 Date 9/30/68

Mrs. BEN WALDMAN, 4840 Ellenburg Drive, advised she and Mr. WALDMAN were guests in the Ambassador Hotel in Los Angeles while Mr. WALDMAN was attending a Bulova Watch Company sales meeting. Mrs. WALDMAN said on the night Senator ROBERT F. KENNEDY was shot, she and Mr. WALDMAN had retired for the evening and they did not know Senator KENNEDY had been shot until they arose the next morning, June 5, 1968, when they learned about the shooting on television. Mrs. WALDMAN stated neither she nor Mr. WALDMAN knew, nor had they ever seen, SIRHAN B. SIRHAN prior to the shooting and they did not hear any conversation among hotel guests that a possible conspiracy might be involved in the shooting.

307

On 9/19/68 at Dallas, Texas File # Dallas 175-9
Los Angeles 56-156

by SA CHARLES T. BROWN, JR./sgl Date dictated 9/25/68

This document contains neither recommendations nor conclusions of the FBI. It is the property of the FBI and is loaned to your agency; it and its contents are not to be distributed outside your agency.

FD-302 (Rev. 4-15-64)

FEDERAL BUREAU OF INVESTIGATION

1. Date 10/14/68

Mrs. GEORGE L. WATSON, 63-31 Carlton Street, Rego Park, New York, was contacted and advised that on June 4, 1968, her husband, GEORGE and herself were registered guests at the Ambassador Hotel, Los Angeles, California. On June 5, 1968, her husband GEORGE was watching television in their hotel room and a news bulletin was flashed on the television screen which advised the listeners that Senator ROBERT F. KENNEDY had been shot. She stated that while her husband was watching the television program, she was also in her room at the same time when her husband was there and she was washing her hair in the bathroom.

She stated that she could not furnish any information concerning this matter nor could her husband furnish any information regarding the shooting of Senator KENNEDY.

308

On 10/11/68 at Queens, New York File # NY 44-1640

by SA PAUL M. CONRAD/slg Date dictated 10/11/68

This document contains neither recommendations nor conclusions of the FBI. It is the property of the FBI and is loaned to your agency; it and its contents are not to be distributed outside your agency.

FD-302 (Rev. 4-15-64)

FEDERAL BUREAU OF INVESTIGATION

Date September 26, 1968

MERVYN WEIS, 134 Canal Street, advised he is the Sales Manager for the Bulova Watch Company and traveled to Los Angeles, California, arriving June 2, 1968, to conduct a regional sales meeting for the Bulova Watch Company.

WEIS said he checked in at the Ambassador Hotel in Los Angeles on Sunday, June 2, 1968, and was given a room located on the third floor in the hotel.

WEIS advised that during the evening of June 4, 1968, he and other salesmen were in the ballroom of the hotel observing the activity relating to Senator KENNEDY and were in the ballroom at the time Senator KENNEDY was shot. WEIS said that after KENNEDY's talk, he observed KENNEDY to start toward the kitchen in the hotel and that he (WEIS) started to leave the ballroom via the door on the opposite side of the ballroom from the kitchen. WEIS said he was probably at the door when he learned KENNEDY had been shot.

WEIS said he has no information that would indicate there was a conspiracy to assassinate KENNEDY, does not know SIRHAN and to the best of his knowledge, has never seen SIRHAN.

309

On 9/26/68 at San Rafael, California File # SF 62-5481

by SA DALE F. NORTON /bja Date dictated 9/26/68

This document contains neither recommendations nor conclusions of the FBI. It is the property of the FBI and is loaned to your agency; it and its contents are not to be distributed outside your agency.

FD-302 (Rev. 4-15-64)

FEDERAL BUREAU OF INVESTIGATION

1

Date 10/24/68

Mrs. ANNA L. WHITE, 939 Elk Street, Franklin, Pa., advised that she has relatives in the Los Angeles, Calif., area and stated that she desired to make a visit to that area during the latter part May or early June, 1968. She stated that she made inquiry concerning a Greyhound Bus tour which was leaving from Chicago, Ill., proceeding to Los Angeles, Calif., and returning to Chicago. She stated that she determined through this inquiry that the schedule of the bus tour would not be satisfactory to her and, therefore, she proceeded to Los Angeles ahead of the scheduled tour and made arrangements to return from Los Angeles to Chicago, Ill., with the tour. She stated that according to arrangements made by her, she was to join the tour on June 7, 1968, at the Ambassador Hotel in Los Angeles, Calif.

Mrs. WHITE advised that the tour arrived at the Ambassador Hotel on Tuesday afternoon, June 4, 1968; however, she stated that she was not with the tour at that time, and did not stay at the Ambassador Hotel on the night of June 4, 1968. She stated that she contacted the hotel on or about June 5, 1968, and made arrangements to stay at the hotel on the night of June 6, 1968, in order that she could join the tour on June 7, 1968.

Mrs. WHITE advised that she could not explain how her name got on the list of registered guests at the Ambassador Hotel on June 4, 1968; however, she stated that it is possible that her name was included on the list of the tour members and, therefore, would have been included on the register of the hotel guests.

Mrs. WHITE advised that the Greyhound tour was a 20-day tour leaving from Chicago, Ill., proceeding to California, and returning. She stated that she flew to California on May 24, 1968, and joined the tour on June 7, 1968, at the Ambassador Hotel for the return to Chicago. Mrs. WHITE advised that on the night of June 4, 1968, she was staying with relatives in Santa Ana, Calif.

310

On 10/15/68 at Franklin, Pa. File# Pittsburgh 44-583

by SA FRANK H. GEIERMANN/emq Date dictated 10/18/68

This document contains neither recommendations nor conclusions of the FBI. It is the property of the FBI and is loaned to your agency; it and its contents are not to be distributed outside your agency.

FD-302 (Rev. 4-15-64)

FEDERAL BUREAU OF INVESTIGATION

Date October 7, 1968

Miss NANCY A. WIEBOLD, 940 Franklin Terrace, Apartment 304, advised that she formerly resided at 912 22nd Avenue South, Minneapolis, Minnesota.

Miss WIEBOLD advised that she is currently a student at the University of Minnesota. She advised that during the spring quarter she left the University of Minnesota to work in the political campaign of Senator EUGENE MC CARTHY first and then when Senator ROBERT F. KENNEDY announced his candidacy, she left the MC CARTHY group and joined the KENNEDY group.

Miss WIEBOLD stated that she was in Los Angeles at the Ambassador Hotel for approximately two weeks before Senator KENNEDY was shot. She stated that she worked for Senator KENNEDY's candidacy and her main duties were that of a stenographer.

Miss WIEBOLD stated that to the best of her recollection, the time of the shooting was when she was outside the Ambassador Hotel helping to organize a motorcade. She stated that she definitely did not hear the shot and the first time she realized that someone had been shot she saw a man helping another man into a car at which point he said something to the effect get him to the hospital quick. He has been shot. Sometime later she entered the hotel where she found out that Senator KENNEDY had also been shot.

Miss WIEBOLD stated that she has seen pictures of SIRHAN B. SIRHAN and to the best of her knowledge she never saw him in or around the Ambassador Hotel during her entire stay at the hotel. She stated that the only time she saw him in person was when he was taken from the hotel by the police.

311

On 9/25/68 at Minneapolis, Minnesota File# MP 56-63

by SA CARL S. LESTOR:lkp Date dictated 10/1/68

This document contains neither recommendations nor conclusions of the FBI. It is the property of the FBI and is loaned to your agency; it and its contents are not to be distributed outside your agency.

FD-302 (Rev. 4-15-64)

FEDERAL BUREAU OF INVESTIGATION

Date October 11, 1968

Mr. CHARLES A. WILL, Cologne Life Reinsurance Company, 900 Bedford Street, Stamford, Connecticut, advised that he checked into the Ambassador Hotel, Los Angeles, California, on the evening of June 3, 1968.

In the evening of June 4, 1968, at about 10:00 p.m., Mr. WILL left his room to go to the lobby of the Ambassador Hotel to watch the results of the primary returns. He stated that he stayed around the lobby for approximately 30 minutes, returned to his room, and went to bed. He advised he did not know of Senator KENNEDY's death until he heard it on the television in his room at approximately 7:30 the next morning.

Mr. WILL stated he has seen pictures of SIRHAN B. SIRHAN since he has been taken into custody and has no recollection of having seen him at the Ambassador Hotel while he stayed there.

Mr. WILL advised that he could offer no information whatsoever concerning the death of Senator KENNEDY.

312

On 10/7/68 at Stamford, Connecticut File # NH 62-2477

by SA WILLIAM C. BRADSHAW:jbm Date dictated 10/10/68

This document contains neither recommendations nor conclusions of the FBI. It is the property of the FBI and is loaned to your agency; it and its contents are not to be distributed outside your agency.

FD-302 (Rev. 4-15-64)

FEDERAL BUREAU OF INVESTIGATION

1

Date October 17, 1968

Mr. W. A. WILLS of the Wilcoxen Buick-Cadillac Company, 902 North Santa Fe, Pueblo, Colorado, resident of 1607 Elizabeth, Pueblo, advised his wife Mrs. W. A. (JENNETTE) WILLS and their son, CHARLES, were registered at the Ambassador Hotel, Los Angeles, California on the night Senator ROBERT KENNEDY was shot and killed.

Mr. WILLS stated his wife had told him that she was ill and in her room on one of the upper floors of the Ambassador Hotel prior to, during and subsequent to the assassination of Senator KENNEDY. Mr. WILLS continued his wife and son learned of the event through the press and TV coverage and through information which spread through the hotel as a result of the commotion which followed. Mr. WILLS stated his wife stated she did not leave her room nor did their son.

Mr. WILLS stated that his wife continues to be ill and to be extremely nervous and easily upset and in view of the above, he preferred she not be contacted unless absolutely necessary.

313

On 10/3/68 at Pueblo, Colorado File # Denver 62-2416

by SA ALVIN D. HEWITT/sip Date dictated 10/10/68

This document contains neither recommendations nor conclusions of the FBI. It is the property of the FBI and is loaned to your agency; it and its contents are not to be distributed outside your agency.

FD-302 (Rev. 10-11-63)

FEDERAL BUREAU OF INVESTIGATION

Date 9/27/68

JOHN M. WILSON, Assistant Administrator, Children's Hospital, 3700 California Street, furnished the following information:

WILSON went to Los Angeles, California on June 3, 1968, and checked into the Ambassador Hotel on that date in that city. He remained at the Ambassador until July 7, 1968, when he returned to San Francisco. He went to Los Angeles for the purpose of attending a seminar for hospital administrators which was held in Los Angeles from June 3 - 7, 1968.

On the night of June 4, 1968, he was in and about the main lobby of the Ambassador Hotel from about 8:00 p.m. to 10:00 p.m. He returned to his room and watched the primary election returns on television until early in the morning of June 5, 1968. It was while watching the television that he learned that the late Senator ROBERT F. KENNEDY had been shot in the Ambassador Hotel.

WILSON is not acquainted with SIRHAN B. SIRHAN and does not recall seeing anyone answering SIRHAN's description around the Ambassador Hotel and has no reason to believe that any conspiracy was involved in the assassination of Senator KENNEDY.

314

On 9/23/68 at San Francisco, California File # 62-5481

by SA ROBERT B. HERRINGTON/sag Date dictated 9/23/68

This document contains neither recommendations nor conclusions of the FBI. It is the property of the FBI and is loaned to your agency; it and its contents are not to be distributed outside your agency.

FD-302 (Rev. 4-15-64)

FEDERAL BUREAU OF INVESTIGATION

Date 9/26/68

KIRK WILSON, Western Directors, 1330 Broadway, Suite 1048, Oakland, California, residence 6760 Thornhill Drive, Oakland, advised as follows:

He was at the Ambassador Hotel in Los Angeles, California, on the night of June 4-5, 1968, in connection with the Rafferty Campaign, which had its headquarters on the same floor as the headquarters for the campaign of the late Senator ROBERT F. KENNEDY.

At about 12:15 AM on June 5, 1968, he was walking through the lobby of the Ambassador Hotel headed toward the Rafferty Campaign room. He recalls hearing a commotion but could not relate it to anything until he walked into the Rafferty room and a short time later heard either a radio or television announcement that someone had been shot. He later learned it was Senator KENNEDY who had been shot.

He is not acquainted with SIRHAN SIRHAN and does not recall seeing SIRHAN, or anyone resembling him, around the hotel prior to the shooting. He has no information concerning a possible conspiracy in this matter.

315

On 9/24/68 at Oakland, California File # SF 62-5481

by SA W. HUGH NOTT:jac Date dictated 9/24/68

This document contains neither recommendations nor conclusions of the FBI. It is the property of the FBI and is loaned to your agency; it and its contents are not to be distributed outside your agency.

FD-302 (Rev. 4-15-64)

FEDERAL BUREAU OF INVESTIGATION

1 Date 10/21/68

Mr. R. WINN, The Diebold Group, Management Consultants, 430 Park Avenue, New York, New York, telephone number PLaza 5-4000 advised telephonically that he was in Los Angeles, on June 4 and 5, 1968, and was registered at the Ambassador Hotel.

Mr. WINN stated that he checked in the Ambassador Hotel one hour before ROBERT KENNEDY was killed and he was in his room at the time of the incident. Mr. WINN stated that he saw photographs of SIRHAN SIRHAN in the newspapers that he did not see him at the Ambassador Hotel and he saw no persons at the hotel when he checked in that would arouse anyone's suspicion. Mr. WINN stated that he could furnish no information concerning the murder of ROBERT KENNEDY.

316

On 10/15/68 at New York, New York File# NY 44-1640

SA HERBERT W. KILGORE/mmh

by Date dictated 10/18/68

This document contains neither recommendations nor conclusions of the FBI. It is the property of the FBI and is loaned to your agency; it and its contents are not to be distributed outside your agency.

FD-302 (Rev. 4-15-64)

FEDERAL BUREAU OF INVESTIGATION

Date November 12, 1968

Mrs. Eda Wollenberger, 25 Parade Place, Brooklyn, New York, telephone number BU 2-4830, stated that in June, 1968, she was on a fifteen day train tour of the West and arrived in Los Angeles, California from San Francisco on June 4, 1968.

She was in Los Angeles for three days and while there she was registered at the Ambassador Hotel. On the night of June 4, 1968 she visited friends and went sightseeing in Los Angeles. She returned to the Ambassador Hotel at approximately ten o'clock in the evening and went to her room in a cottage which is part of the hotel. A few hours later, while she was in her room, she heard much noise and then she turned on the television set. It was from the television set that she learned of the shooting. She did not leave her room until the next morning.

Mrs. Wollenberger stated that she did not see the shooting; that she did not see Sirhan Sirhan and knows nothing of him; and that she knows nothing of the shooting.

317

On Nov. 12, 1968 at Brooklyn, N. Y. (telephonically) File # NY 44-1640

by SA Francis L. Cashin/fc Date dictated November 12, 1968

This document contains neither recommendations nor conclusions of the FBI. It is the property of the FBI and is loaned to your agency; it and its contents are not to be distributed outside your agency.

FEDERAL BUREAU OF INVESTIGATION

1

Date 10/9/68

Mrs. NORMAN (SYLVIA) YERETSKY, 430 North Adams Street, advised she was registered in the Ambassador Hotel, Los Angeles, California, with her two sisters, on June 4 and 5, 1968. She stated she and her sisters were in their room during the evening and morning hours of June 4 and 5, 1968, room number unrecalled. She stated they were not aware of the shooting of Senator ROBERT F. KENNEDY until the morning of June 5, 1968, when her husband called her about it. She noted she had heard sirens in the vicinity of the hotel, however, did not pay any attention to them.

YERETSKY stated she observed photographs of SIRHAN B. SIRHAN in the Los Angeles papers, however, could not recall having seen this individual in the hotel. She stated she is not acquainted with SIRHAN and has no information concerning any conspiracy surrounding the death of Senator KENNEDY.

YERETSKY stated her two sisters' names and addresses are as follows:

CHARLOTTE CHERRY
729 Sheridan Road
Evanston, Illinois

PHYLLIS MYERS
Wingate Road
Sunnyvale, California

After learning of the death of Senator KENNEDY, they discussed the incident among themselves and neither of her sisters mentioned anything about seeing SIRHAN in the hotel, nor did they have any information relative to the Senator's death.

On 10/4/68 at Hinsdale, Illinois File # CG 89-61

by SA DAVID R. STRUCK:kmb Date dictated 10/8/68

This document contains neither recommendations nor conclusions of the FBI. It is the property of the FBI and is loaned to your agency; it and its contents are not to be distributed outside your agency.

1
LA 56-156
JOS/rem

BACKGROUND CONCERNING
SIRHAN BISHARA SIRHAN

FD-302 (Rev. 4-15-64)

FEDERAL BUREAU OF INVESTIGATION

1

Date 10/28/68

MILLARD SHEETS, President, Millard Sheets Design, Incorporated, 655 East Foothill Boulevard, was interviewed and advised that he is a self-employed artist and designer and a retired professor. He advised as follows:

He owned a horse which he kept at the Granja Vista Ranch near Norco, California, and one Sunday morning late in September 1966, he was at the ranch. SIRHAN SIRHAN and several stable boys were there for the purpose of running some horses and he had seen SIRHAN there two or three months previously working as an exercise boy but they had little if any conversation. SIRHAN was courteous, spoke good English, and appeared to be an ambitious young man and he knew him then only as SAUL.

On this particular Sunday morning it was very foggy and he decided not to run his horse but several other persons wanted to and SIRHAN and several other boys began running their horses. As they disappeared into the fog on the track they were gone hardly five to eight seconds when he heard the horses squealing and there was a crashing sound and someone screamed. He said he ran down the track to a distance of about 3/16 mile and he found SIRHAN lying in the dirt against a post on the railing. He was lying very quietly and appeared to be unconscious. He still had his helmet on and he moaned. At first he saw some blood in SIRHAN's ear and suspected an internal injury, however, he later saw that the blood came from facial cuts and was merely running into his ear. Within the space of about two minutes SIRHAN was conscious and appeared frightened because he could not see due to the mud and blood in his eyes. He was bewildered and frightened thinking that he was blind. He was clawing at his face and Mr. SHEETS advised that he held his hands down and comforted the boy holding his head in his lap while they were waiting for an ambulance. He also removed the boy's helmet and held him for a period believed to be about 15 to 30 minutes.

On 10/23/68 at Claremont, California File # Los Angeles 56-156

- 320 -

by SA FERD J. RAPP, Jr./dac Date dictated 10/23/68

This document contains neither recommendations nor conclusions of the FBI. It is the property of the FBI and is loaned to your agency; it and its contents are not to be distributed outside your agency.

SIRHAN soon calmed down and made no particular statements nor complaints about his condition but appeared to be generally stunned.

He said that he returned to this ranch the second day after the accident and was surprised to see SIRHAN back at his job. He was surprised that his face showed very little injury from the accident and SIRHAN walked over and thanked him for his kindness in helping him after the accident. SIRHAN made no statement about his physical condition except to say that he was sore.

Mr. SHEETS said he understood that SIRHAN had also worked the ranch the previous day which was the day immediately after the accident, although his duties were restricted to walking the horses and he was not riding.

FEDERAL BUREAU OF INVESTIGATION

Date 10/8/68

LARRY PETERS, Foreman, R. L. Wheeler Stables, Santa Anita Race Track, was interviewed and supplied the following information:

PETERS advised that his records indicate that SIRHAN SIRHAN came to his stables seeking employment and was hired as an exercise boy on November 16, 1967. His records further indicated that this employment was terminated on November 30, 1967.

PETERS said that he recalled SIRHAN due to the fact that he appeared to have a superiority complex and "seemed to be in a fog most of the time." He stated that SIRHAN seemed to be a well mannered individual most of the time, but that he had this air of superiority about him which made communication with him rather difficult.

PETERS further advised that when he decided to hire SIRHAN as an exercise boy, he gave him easy horses to ride in order to determine his abilities. SIRHAN was paid $2.00 per horse and the records indicate that SIRHAN rode 66 head of horses for the Wheeler Stables during his time of employment.

PETERS further advised that he recalled an incident about November 25 or 26, 1967, wherein SIRHAN was riding a horse on the track and was thrown from the saddle. SIRHAN landed on his feet but was brushed by another passing horse and was spun to the turf. PETERS related that several exercise boys ran to aid SIRHAN but that he was only shaken up and did not require any immediate medical attention. PETERS stated that he thought SIRHAN went to a doctor later in the day but that the doctor also indicated that SIRHAN was only shaken up and did not require any further medical attention. PETERS said that SIRHAN came to work the next day apparently suffering no ill effects from the accident from the day before.

PETERS advised that when it was determined that SIRHAN was not working out as an exercise boy, his employment was terminated on November 30, 1967. He said that he was reasonably

---

On 10/8/68 at Arcadia, California File # Los Angeles 56-156

SA GEORGE M. KLING and - 322 -
by SA CHARLES W. BADGLEY/GMK/lmt Date dictated 10/8/68

This document contains neither recommendations nor conclusions of the FBI. It is the property of the FBI and is loaned to your agency; it and its contents are not to be distributed outside your agency.

sure that SIRHAN obtained other employment around the race track but he could not recall who the employing firm might be.

FEDERAL BUREAU OF INVESTIGATION

1

Date 10/8/68

RALPH WEST, Trainer, Desi Arnez Stables, Santa Anita Race Track, was interviewed and provided the following information:

WEST advised that he did not know SIRHAN SIRHAN and to the best of his knowledge, he felt reasonably sure that SIRHAN had never been employed by the Desi Arnez Stables. WEST stated that he had heard that SIRHAN SIRHAN had worked as an exercise boy with some stable around the track, but he did not know which stable it was. WEST stated that he could provide no information regarding SIRHAN SIRHAN or his activities.

On 10/8/68 at Arcadia, California File# Los Angeles 56-156

by SA GEORGE M. KLING and - 324 - SA CHARLES W. BADGLEY/GMK/lmt Date dictated 10/8/68

This document contains neither recommendations nor conclusions of the FBI. It is the property of the FBI and is loaned to your agency; it and its contents are not to be distributed outside your agency.

FEDERAL BUREAU OF INVESTIGATION

1 Date 9/12/68

ALVIN CLARK, 280 Claremont, Pasadena, California, telephone number 794-7619, is employed by the city of Pasadena as refuse and rubbish collector.

CLARK collects in the Howard Street area of Pasadena. In 1967 to 1968, and in this connection, CLARK met with SIRHAN SIRHAN whose home was included on this route. CLARK was single at that time and the truck usually took its noontime break at Howard Street. The other two men remained at the truck. SIRHAN began talking to CLARK at first occasionally, and then more regularly. He would sometimes bring him drinks of lemonade or food and they would sit near by the truck and talk. They talked about matters of topical interest, usually events that had taken place in the news.

Sometime after the shooting of MARTIN LUTHER KING, SIRHAN told CLARK, who is a black man, that he hated all the white people in this country and said he wished he could "Do something real bad that would hurt them all." At this particular time, SIRHAN noticing that CLARK was wearing a KENNEDY political button on his cap and a KENNEDY sticker on the truck, commented to CLARK about it, and CLARK said he was going to vote for Senator KENNEDY for president. SIRHAN allegedly said "What are you voting for that son of a bitch for?" CLARK said he liked him and felt that Senator KENNEDY was the only man who sincerely intended to help the black people of this country. At this, SIRHAN turned away in disgust and said "Well, I don't agree. I am planning on shooting the son of a bitch." CLARK said he did not take SIRHAN seriously and took the remark only as a mark of strong disfavor and exaggeration.

Now later in 1967, CLARK said he had conversation with SIRHAN about hunting and about firearms. During one such conversation, CLARK said SIRHAN asked him where he might

---

325

On 9/11/68 at Pasadena, California File # Los Angeles 56-156

by SA JOSEPH DOYLE POWELL and SA PHILIP J. REILLY/PJR/jr Date dictated 9/12/68

This document contains neither recommendations nor conclusions of the FBI. It is the property of the FBI and is loaned to your agency; it and its contents are not to be distributed outside your agency.

buy or obtain a weapon higher in caliber than his .22 pistol. CLARK said he could offer no suggestions. CLARK did not associate SIRHAN's interest in weapons with his remarks about intending to shoot Senator KENNEDY as significant, since the two conversations were months apart and SIRHAN talked of many things, and was prone to exaggeration.

CLARK said he would be willing to testify, but he would not want to "take the oath" because he hated SIRHAN so much that he would do anything to see him convicted. In the light of this comment, CLARK was asked if his reported statements of SIRHAN's threat against Senator KENNEDY were true. He said it was true and would testify to this effect if called upon.

1
LA 56-156
JOS/rem

INVESTIGATION CONCERNING ALLEGED
STATEMENT BY JAMES RIDDLE HOFFA
MEMORIAL DAY, 1967, THAT HE HAD A
CONTRACT OUT ON SENATOR ROBERT F. KENNEDY

1
LA 56-156
JOS/rem

Information was previously reported that about Memorial Day, 1967, while confined in the U. S. Penitentiary, Lewisburg, Pennsylvania, JAMES RIDDLE HOFFA was alleged to have made a statement that he had a contract out on Senator ROBERT F. KENNEDY, and if he, KENNEDY, ever got in the primaries or ever got elected, the contract would be fulfilled within six months.

Results of interviews of JAMES RIDDLE HOFFA and other inmates at the U. S. Penitentiary at Lewisburg have previously been reported.

FD-302 (Rev. 4-15-64)

FEDERAL BUREAU OF INVESTIGATION

Date 10/7/68

1

EDWARD GRADY PARTIN, Business Agent, Teamsters Local Number 5, Baton Rouge, Louisiana, advised that he had absolutely no information whatsoever concerning the assassination of ROBERT KENNEDY. The only information which he ever had which involved an assassination plot against KENNEDY was that which he had supplied to the Department of Justice in 1962 and which was the subject of an article in the Life magazine several years ago. He does not believe that there is any connection with the information previously furnished, which, to reiterate involved comments made by JAMES HOFFA to get "BOBBY" KENNEDY, and with the actual assassination of KENNEDY.

329

On 10/2/68 at Baton Rouge, Louisiana File # NO 173-994

by SA's EARL R. PETERSEN and TROY H. GIST ERP/jpb Date dictated 10/3/68

This document contains neither recommendations nor conclusions of the FBI. It is the property of the FBI and is loaned to your agency; it and its contents are not to be distributed outside your agency.

1
LA 56-156
JOS/rem

INVESTIGATION CONCERNING PHOTOGRAPH
TAKEN OF SENATOR ROBERT F. KENNEDY AND
OTHERS BEFORE KENNEDY'S ASSASSINATION WHICH
MAY INCLUDE SIRHAN BISHARA SIRHAN

1
LA 56-156
JOS/rem

On July 31, 1968, HUGH J. MC DONALD, Assistant Press Secretary, Office of the late Senator ROBERT F. KENNEDY, furnished a photograph taken by STEVE SCHAPIRO, Free Lance Photographer, in May 1968, at the Los Angeles International Airport. This photograph shows KENNEDY shaking hands with an unidentified individual while another person, who resembles SIRHAN BISHARA SIRHAN, is standing beside KENNEDY with his hand outstretched to shake hands with KENNEDY. WILLIAM BARRY of the KENNEDY staff appears on the other side of KENNEDY in the photograph.

The following investigation was conducted to determine if the individual in the photograph is SIRHAN BISHARA SIRHAN:

FEDERAL BUREAU OF INVESTIGATION

Date 10/9/68

Mrs. ESTELYN DUFFY LA HIVE, also known as Mrs. Joseph A. La Hive, 4055 Tujunga Avenue, Apartment 305, Studio City, California, telephone 985-4681, furnished the following information:

Mrs. LA HIVE, who, with her husband, had been active in the Democratic Club in Van Nuys, California, of which her husband was President, was shown an 8" by 10" photograph depicting Senator ROBERT F. KENNEDY; an aide, WILLIAM BARRY; and two youths. This picture was furnished to the FBI on August 5, 1968, by HUGH J. MC DONALD, former Assistant Press Secretary of Senator ROBERT F. KENNEDY. It was reportedly taken in late March, 1968 by STEVE SCHAPIRO, a New York photographer, at the Los Angeles International Airport when Senator KENNEDY was returning from one of his campaign tours.

Mrs. LA HIVE said that she did not recognize the two youths in the photograph as anyone she had ever seen. She suggested that Mrs. EMMA WELLER, 4825 Willowcrest Avenue, North Hollywood, California, who had been in charge of the San Fernando Valley main headquarters of Senator ROBERT F. KENNEDY's campaign for President. Mrs. WELLER was familiar with many persons supporting Senator KENNEDY in that area.

On 10/2/68 at Studio City, California File # Los Angeles 56-156

by SA LESLIE F. WARREN/lmt Date dictated 10/4/68

This document contains neither recommendations nor conclusions of the FBI. It is the property of the FBI and is loaned to your agency; it and its contents are not to be distributed outside your agency.

FEDERAL BUREAU OF INVESTIGATION

1

Date 10/8/68

Mr. JOSEPH A. LA HIVE, 4055 Tujunga Avenue, Studio City, California, Apartment 305, telephone 985-4681, advised the following:

Mr. LA HIVE, who does sales promotion work for the Jim Beam Liquor Distributing Company of Chicago, Illinois, and whose local business address is in care of Taylor Food Products, 1910 East Imperial Highway, El Segundo, California, telephone 772-4308, said that he was also President of the Democratic Club in Van Nuys, California.

A copy of an 8" by 10" photograph showing Senator ROBERT F. KENNEDY, his aide, WILLIAM BARRY, and two youths, taken during late March of 1968 at the Los Angeles International Airport by Photographer STEVE SCHAPIRO of New York, was exhibited to Mr. LA HIVE. This photograph had been furnished to the FBI by HUGH J. MC DONALD, former Assistant Press Secretary to Senator ROBERT F. KENNEDY, on August 5, 1968.

Mr. LA HIVE said that he did not recognize either of the two youths in question, nor did he have any recollection of the youths in the photograph and could furnish no information which might lead him to identifying them.

On 10/2/68 at Studio City, California File # Los Angeles 56-156

- 333 -

by SA LESLIE F. WARREN/lmt Date dictated 10/4/68

This document contains neither recommendations nor conclusions of the FBI. It is the property of the FBI and is loaned to your agency; it and its contents are not to be distributed outside your agency.

FEDERAL BUREAU OF INVESTIGATION

Date 10/9/68

Mrs. EMMA WELLER, also known as Mrs. Gerald Weller, 4825 Willowcrest Avenue, North Hollywood, California, advised the following:

Mrs. WELLER said that during the recent campaign of the late Senator ROBERT F. KENNEDY for President, she had been in charge of the San Fernando Valley headquarters of the Senator's campaign at 12444 Victory Boulevard in Van Nuys, California, and was familiar with a number of people who had frequented the campaign headquarters for Senator KENNEDY in this area.

An 8" by 10" photograph, showing Senator ROBERT F. KENNEDY; an aide, WILLIAM BARRY; and two youths, furnished to the FBI by HUGH J. MC DONALD, former Assistant Press Secretary to Senator ROBERT F. KENNEDY, on August 5th 1968 was shown to her. It was reportedly taken during late March of 1968 by STEVE SCHAPIRO, a New York photographer, at the Los Angeles International Airport at the time of Senator KENNEDY's return from one of his campaign tours in California.

Mrs. WELLER said that she cannot identify the two youths in the photograph and had no recollection of ever having seen the youths' pictured in the past.

Mrs. WELLER said that she had attended the Senator ROBERT KENNEDY campaign party at the Ambassador Hotel, Los Angeles, on the evening of June 4, 1968, and the morning of June 5, 1968. At the time of the shooting of Senator KENNEDY, she had been standing in the Embassy Room near the bandstand and had not been a witness to the shooting.

Mrs. WELLER said that after the shooting, she had seen some uniformed police officers escorting a young man from the kitchen area through the Embassy Room to the outside who she thought was possibly the suspect SIRHAN SIRHAN. She based this opinion on newspaper and television photographs of SIRHAN SIRHAN she later observed.

On 10/2/68 at North Hollywood, California File# Los Angeles 56-156

- 334 -

by SA LESLIE F. WARREN/lmt Date dictated 10/7/68

This document contains neither recommendations nor conclusions of the FBI. It is the property of the FBI and is loaned to your agency; it and its contents are not to be distributed outside your agency.

Photographs of SIRHAN SIRHAN and members of his family were exhibited to Mrs. WELLER. She said she had no recollection of seeing any of the individuals in the photographs with the possible exception of SIRHAN SIRHAN, which closely resembled the individual she mentioned above, who was being removed from the kitchen area of the Ambassador Hotel through the Embassy Room shortly after the shooting of Senator KENNEDY.

1
LA 56-156
JOS/rem

INVESTIGATION CONCERNING
ALLEGATION THAT SIRHAN BISHARA SIRHAN
ATTENDED HEARING OF U.S. SEANTE SUB-COMMITTEE
IN EARLY JANUARY 1968, WHERE SENATOR
ROBERT F. KENNEDY HAD APPEARED

1
LA 56-156
JOS/gja

Mrs. ROBERT L. RAWLINSON, 32597 116th Street East, Littlerock, California, advised on August 13, 1968, that during the first part of January, 1968, she had attended a U. S. Senate Subcommittee hearing on Indian Education, held at San Francisco, California, which meeting was attended by the late Senator ROBERT F. KENNEDY. During the course of the meeting, Mrs. RAWLINSON and Mrs. STELLA LEACH had their picture taken in the company of the Senator. Mrs. RAWLINSON made the picture available and indicated that the individual who is peering between Mrs. LEACH and Senator KENNEDY appeared to resemble SIRHAN SIRHAN.

On August 28, 1968, Mrs. RAWLINSON advised that she had met BILL BAER, former director of the Indian Center at San Francisco, who indicated that SIRHAN had been present at the above referred to meeting.

Following is investigation in this matter.

FD-302 (Rev. 4-15-64)

FEDERAL BUREAU OF INVESTIGATION

Date 9/24/68

Mrs. STELLA R. LEACH, 1277 Third Avenue, San Francisco, California, was interviewed in the office of Dr. DAVID J. TEPPER, 1920 East 14th Street, Oakland, California, where she is employed as an office nurse. She furnished the following information:

Mrs. LEACH attended a hearing of the United States Senate Sub-Committee on Indian Education which was held at the American Indian Center, 3053 16th Street, San Francisco, on January 5, 1968. The late Senator ROBERT F. KENNEDY was present during this hearing.

Mrs. LEACH was shown a group photograph taken at this hearing which included among others Senator ROBERT F. KENNEDY, Mrs. ROBERT L. RAWLINSON, and Mrs. LEACH. In this photograph, between Mrs. LEACH and Senator KENNEDY there appears a portion of the face of an unknown individual. Mrs. LEACH after studying this photograph advised that the unknown individual is not familiar to her and she has no idea who this person might be.

Mrs. LEACH was also shown three pictures of SIRHAN SIRHAN and stated she was unable to say whether the unknown individual mentioned above could be identical with SIRHAN. She also stated that she has no recollection of anyone attending the hearing who could have been identical with SIRHAN; however, she pointed out that approximately six hundred people were present at the hearing of which about 550 were American Indians. She did not see all of the persons who were present and therefore it is possible that SIRHAN could have attended without her having seen him.

338

On 9/17/68 at Oakland, California File # SF 62-5481

by SA ROBERT B. HERRINGTON:jb Date dictated 9/19/68

This document contains neither recommendations nor conclusions of the FBI. It is the property of the FBI and is loaned to your agency; it and its contents are not to be distributed outside your agency.

FD-302 (Rev. 4-15-64)

FEDERAL BUREAU OF INVESTIGATION

Date 10/4/68

Mrs. MARIAN BEAUCHAMP, 1723 Bayo Vista, furnished the following information:

Mrs. BEAUCHAMP attended a U. S. Senate Sub-Committee hearing at the American Indian Center (AIC) in San Francisco, California, which was held on January 5, 1968. The late Senator ROBERT F. KENNEDY was present at this hearing.

A group picture which was taken at the hearing showed Senator KENNEDY and Mrs. STELLA R. LEACH. Between Senator KENNEDY and Mrs. LEACH appears a portion of the face of another individual. Mrs. BEAUCHAMP, who has been active in Indian affairs in the San Francisco area for about ten years and is well acquainted with American Indians in this area, was shown this picture and advised that she was unable to identify this individual. She pointed out that there were several hundred Indians who attended the hearing, including many Indians from all over the state of California.

Mrs. BEAUCHAMP was also shown a picture of SIRHAN B. SIRHAN and advised that she does not recall seeing anyone at the hearing who might have been identical with SIRHAN.

339

On 9/27/68 at San Pablo, California File # SF 62-5481

by SA ROBERT B. HERRINGTON:jb Date dictated 10/2/68

This document contains neither recommendations nor conclusions of the FBI. It is the property of the FBI and is loaned to your agency; it and its contents are not to be distributed outside your agency.

FD-302 (Rev. 4-15-64)

FEDERAL BUREAU OF INVESTIGATION

Date 10/4/68

Mrs. DELORES SMITH, 679 Athens Street, who is employed as a Claims Examiner by the Social Security Administration, 1235 Mission Street, San Francisco, furnished the following information:

Mrs. SMITH, who has been active in American Indian affairs in the San Francisco Bay Area for about ten years, attended a hearing held by a U. S. Senate Sub-Committee at the American Indian Center (AIC) in San Francisco on January 5, 1968. She recalls that practically all of the persons in attendance at this hearing were American Indians and that a number of them came from outside the San Francisco Bay Area.

She was shown a group photograph taken at the hearing which included the late Senator ROBERT F. KENNEDY and a Mrs. STELLA R. LEACH. On this picture between Senator KENNEDY and Mrs. LEACH appears the portion of a face of an unidentified individual. Mrs. SMITH advised she does not recognize this person and pointed out that even if she knew the person, she probably would not be able to recognize the individual without being able to see more of the face.

A picture of SIRHAN B. SIRHAN was shown to Mrs. SMITH and she advised that she does not recall seeing SIRHAN or anyone who looked like him at the hearing.

340

On 10/1/68 at San Francisco, California File # SF 62-5481

by SA ROBERT B. HERRINGTON:jb Date dictated 10/2/68

This document contains neither recommendations nor conclusions of the FBI. It is the property of the FBI and is loaned to your agency; it and its contents are not to be distributed outside your agency.

FD-302 (Rev. 4-15-64)

FEDERAL BUREAU OF INVESTIGATION

Date 10/4/68

PATRICK MC KAY, 919 Minnesota, who is employed as a janitor at the American Indian Center (AIC) on 16th Street in San Francisco, furnished the following information:

MC KAY has been in San Francisco and employed at the AIC for the past five years and is fairly well acquainted with the American Indians who are active in Indian affairs in the San Francisco area.

He attended a hearing of the U. S. Senate Sub-Committee on January 5, 1968 at the AIC. He pointed out that practically all of the persons in attendance at this meeting were American Indians and that many of them came from parts of California outside the San Francisco Bay Area and were not known to him.

MC KAY was shown a group picture taken at the hearing, which included the late Senator ROBERT F. KENNEDY and Mrs. STELLA R. LEACH. In this picture, between Senator KENNEDY and Mrs. LEACH appears the portion of the face of an unknown individual. MC KAY advised that he cannot say whether he knows this individual as there isn't enough of his face showing for him to be able to recognize the person.

A picture of SIRHAN B. SIRHAN was shown to MC KAY and he remarked that he had seen pictures of SIRHAN in the newspapers and on television following the shooting of Senator KENNEDY in Los Angeles, California. He went on to say that he does not recall seeing anyone at the hearing who might have been identical with SIRHAN.

On 10/1/68 at San Francisco, California File # SF 62-5481

by SA ROBERT B. HERRINGTON:jb Date dictated 10/2/68

This document contains neither recommendations nor conclusions of the FBI. It is the property of the FBI and is loaned to your agency; it and its contents are not to be distributed outside your agency.

LA 56-156

SECTION II

Los Angeles Report 6/9/68

Pages 275-619

SIRHAN BISHARA SIRHAN
CIVIL RIGHTS

#A

1
LA 56-156
JCA/kaf

ARREST, CONFINEMENT, AND
PROSECUTIVE ACTION CONCERNING
SIRHAN BISHARA SIRHAN

File
mk

LA 56-156

According to Los Angeles Police Department Records, at 12:30 a.m., on June 5, 1968, SIRHAN BISHARA SIRHAN was arrested by Los Angeles Police Department Officers T.R. WHITE (Number 13308) and ARTHUR PLACENCIA (Number 13742) at the Ambassador Hotel, 3400 Wilshire Boulevard, Los Angeles, California under the name of "JOHN DOE #1". He was charged with suspicion of 217 PC (assault with intent to murder). SIRHAN had no identification on his person and refused to reveal his identity.

According to Los Angeles Police Department Records, Officer ARTHUR PLACENCIA read the following statement to SIRHAN: "you have the right to remain silent. If you give up the right to remain silent, anything you say can and will be used against you in a court of law. You have the right to speak with an attorney and to have the attorney present during questioning. If you so desire and cannot afford one, an attorney will be appointed for you without charge before questioning." SIRHAN was then asked, "Do you understand your rights?" at which time he replied "Yes."; "Do you wish to remain silent?" at which time he replied "Yes." and "Do you want an attorney present?" to which he replied "Yes." SIRHAN was booked as "JOHN DOE #1" on June 5, 1968 at 2:20 a.m.

SIRHAN BISHARA SIRHAN was examined at 2:01 a.m., June 5, 1968 by Dr. E.C. LANZ at the Los Angeles Police Department under the name "JOHN DOE - Suspect". Medical findings indicated a swelling of his left ankle, probable sprain, no fracture, contusion of his left index finger, hematoma of forehead and minor abrasions of face.

LA 56-156
TLD:mak

On June 7, 1968, SA EDWARD A. PLEVACK received a photograph from Lieutenant C. F. HUGHES, Rampart Division, Los Angeles Police Department, which had been taken by HAL BURBA of the Los Angeles Fire Department on June 5, 1968. This photograph depicts two individuals attempting to subdue the suspect. To the right rear, according to Lieutenant HUGHES, can be observed an individual whom he believes is ROOSEVELT GRIER, a Los Angeles Rams football player.

1
LA 56-156
JCA/sro

Lieutenant C. F. HUGHES, Rampart Division, Los Angeles Police Department, furnished SA EDWARD A. PLEVACK a photograph of suspect SIRHAN BISHARA SIRHAN being held by a police officer at the Ambassador Hotel.

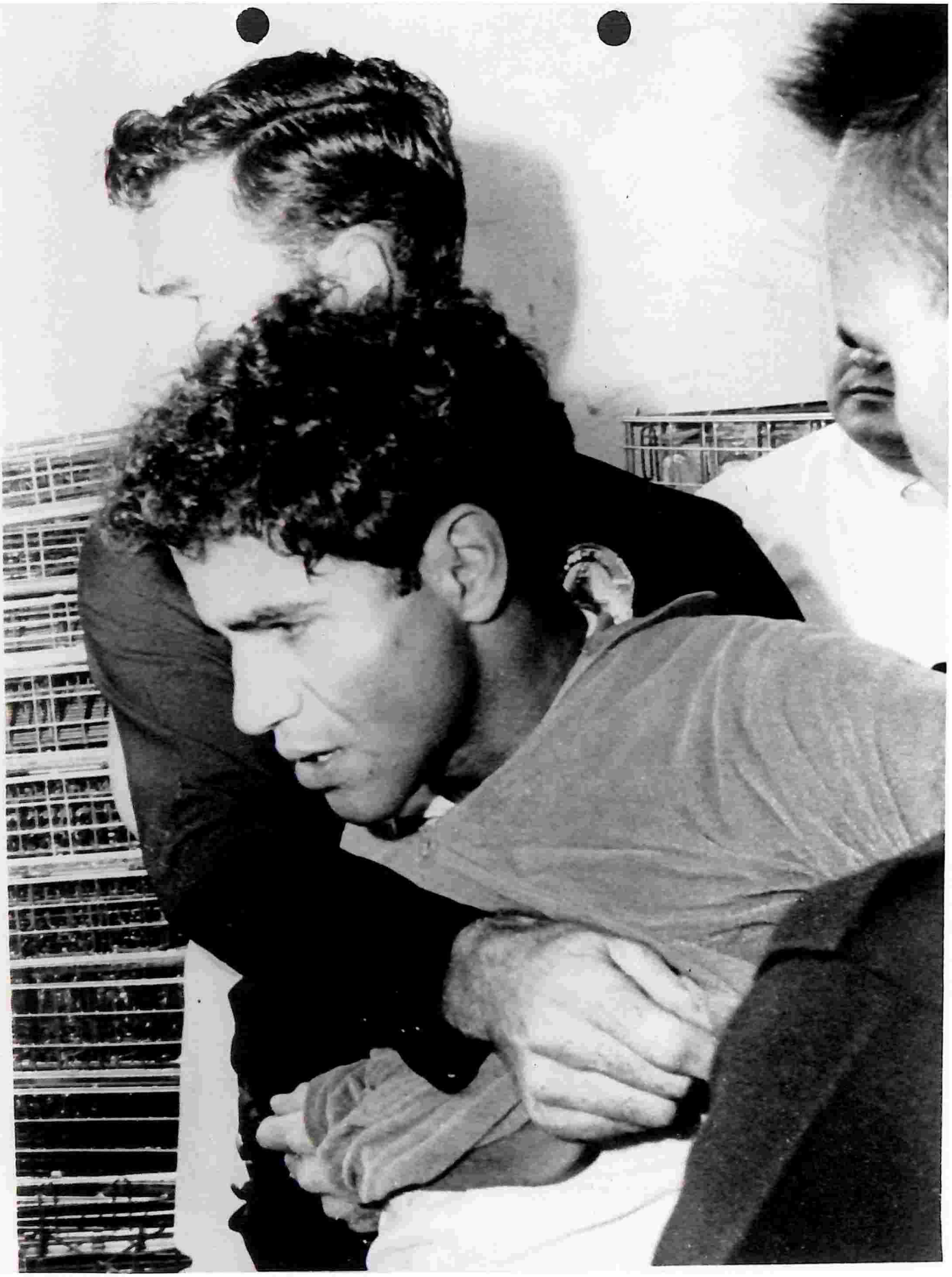

1
LA 56-156
TLD/asi

The following is a photograph of SIRHAN B. SIRHAN as he is being removed by Los Angeles Police Department (LAPD) Officers from the Ambassador Hotel. The photograph was made available by Lieutenant C. F. HUGHES, Rampart Division, LAPD.

1
LA 56-156
JCA/kaf

The following is a photograph of SIRHAN BISHARA SIRHAN when he was booked by the Los Angeles Police Department following his arrest for shooting Senator ROBERT F. KENNEDY:

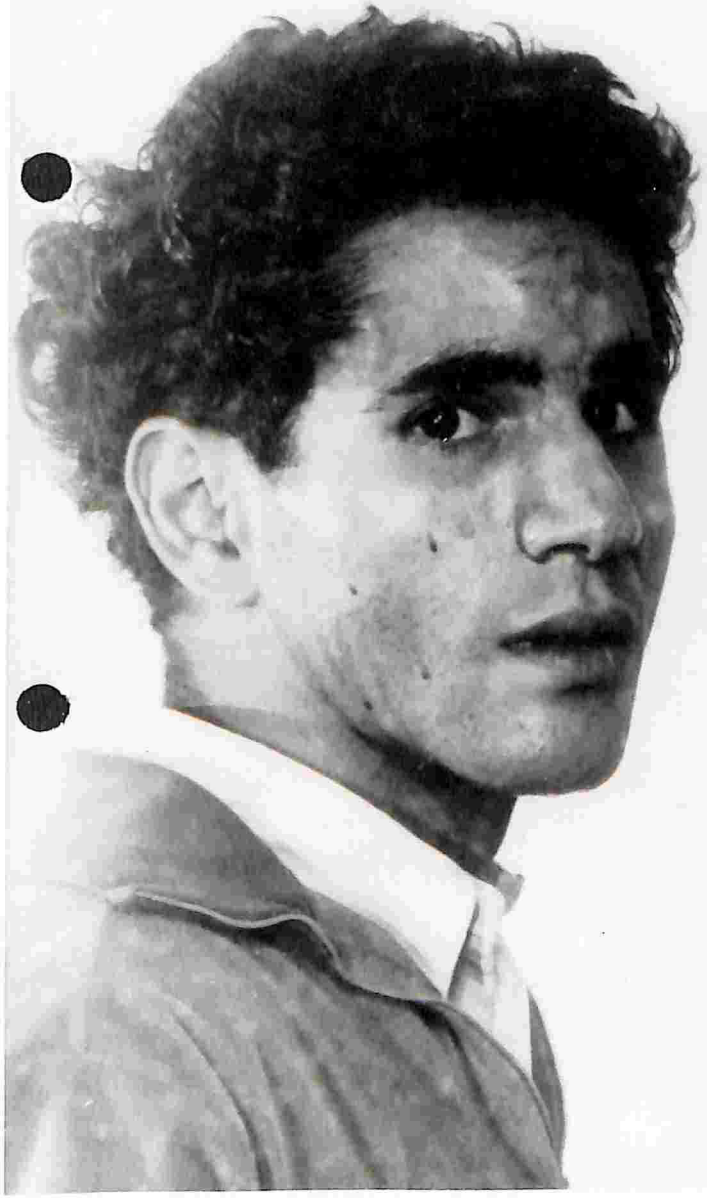

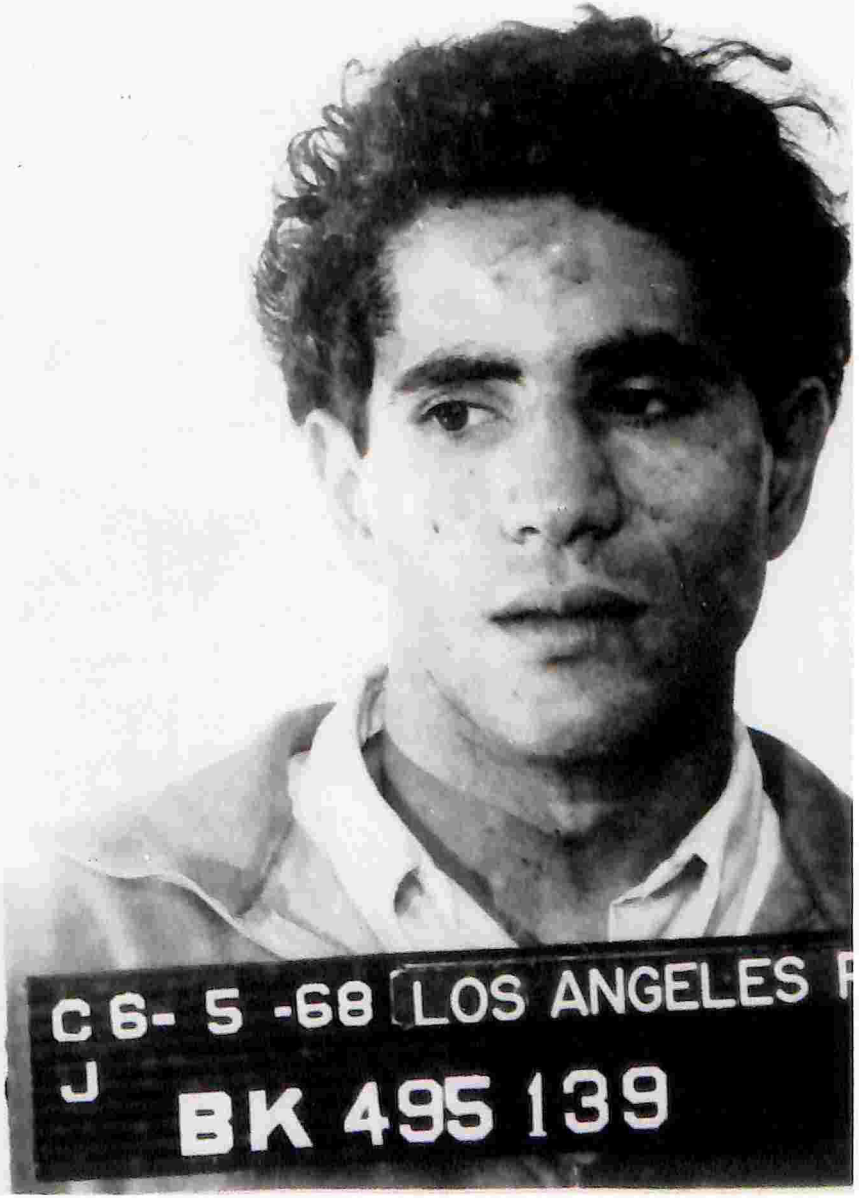
C 6- 5 -68 LOS ANGELES
J
BK 495 139

FD-302 (Rev. 4-15-64)

FEDERAL BUREAU OF INVESTIGATION

1

Date 6/8/68

On June 7, 1968, Lt. CHARLES HUGHES, Los Angeles Police Department, made available the attached records.

On 6/7/68 at Los Angeles, California File # Los Angeles 56-156

- 285 -

by SA EDWARD A. PLEVACK/kaf Date dictated 6/8/68

This document contains neither recommendations nor conclusions of the FBI. It is the property of the FBI and is loaned to your agency; it and its contents are not to be distributed outside your agency.

ARREST REPORT

☐ COMBINED CRIME AND ARREST REPORT DR # 68 531 1116 J # LA #

CRIME REPORT INFO.	VICTIM'S OCCUPATION, DESCENT, AGE	BOOKING NUMBER	LOC. BKD.	DRIVER'S LICENSE NUMBER	STATE	EVID. BKD?
		495139	CT	—		YES

TYPE OF PREMISES	ARRESTEE'S NAME (last, first, middle)	SEX	DESCENT	HAIR
HOTEL	DOE, JOHN #1	M	LATIN	BLK

TYPE OF OFFENSE	EYES	HGT.	WGT.	RACE	AGE	PHOTOGRAPH
ASSAULT W/INTENT TO MURDER	BRN	5'8"	128	REFUSED	25	

TYPE OF PROPERTY	TOTAL VALUE	DIV. & DETAIL ARREST	DATE & TIME ARRESTED	DATE & TIME BOOKED
—		RAMP 2X48	JUNE 5 1968 11:30 PM	6/5/68 2:20 AM

JUV. ONLY INFO.	RESID. R.D.	PARENTS NOTIFIED BY	TIME	LOCATION OF ARREST	RPT. DIS.	PROB. INV. UNIT
				3400 WILSHIRE	251	RAM DET

PLACE JUV. DETAINED	DIV. OF APPEARANCE	DATE/TIME	TYPE	CHARGE (Section, code and definition)	DESCR. ARR. VEH. FOR
			SUSP	217 P.C. ASSAULT W/INTENT TO MURDER	—

BKG. APPROVED BY	DETENT. APPROVED BY	PRINTED? Y N PHOTOS? Y N	LOCATION CRIME COMMITTED	RPT. DIS.	LOC/DISPOSITION OF ARRESTEE'S VEHICLE
			3400 WILSHIRE	251	NONE

BIRTHPLACE (city & state)	SOCIAL SECURITY #	OBSERVABLE PHYSICAL ODDITIES, MARKS—EVID. NARC. USE	OCCUPATION/GRADE	EMPLOYER/SCHOOL
REFUSED	—	—	REFUSED	—

RESIDENCE ADDRESS	CITY	CLOTHING WORN
REFUSED		BLU SHIRT, BLU JEANS, GRY SHOES

CONNECTING RPTS. BY TYPE & IDENTIFYING NUMBERS	COMPLAINTS OR EVIDENCE OF ILLNESS OR INJURY—BY WHOM TREATED
PROP & EVID REPORT ABOVE DR #.	STRAINED KNEE & BRUISES FACE — L. INDEX FINGER — DR/ E. C. LANE

VEHICLE USED (year, make, body style, colors, lic. #, ID marks)	DRIVING VEH. (direction & name of st.)	AT OR BETWEEN STREETS
—	—	—

CODE: V-VICTIM (FIRM NAME IF BUSINESS) W-WITNESS ON JUVENILES ONLY: P-BOTH NATURAL PARENTS G-GUARDIAN

CODE	NAME	ADDRESS	CITY	PHONE	X
V	KENNEDY, ROBERT F. +5 OTH	RES. — BUS. —			
W	GREER; ROOSEVELT	RES. — BUS. —			
W	JOHNSON, RAFER	RES. — BUS. —			
		RES. BUS.			

ADMONITION of RIGHTS — THE FOLLOWING STATEMENT WAS READ TO THE ARRESTEE: *"You have the right to remain silent. If you give up the right to remain silent, anything you say can and will be used against you in a court of law. You have the right to speak with an attorney and to have the attorney present during questioning. If you so desire and cannot afford one, an attorney will be appointed for you without charge before questioning."*

THIS ADMONITION WAS READ TO THE ARRESTEE BY (Name & Serial #): [illegible] #13742

CIRCUMSTANCES OF ARREST: 1. SOURCE OF ACTIVITY; 2. OBSERVATION; 3. ARREST; 4. BOOKING. SPECIFIC HEADINGS: 1. EVIDENCE (narcotic addiction 4/2551); 2. INJURIES; 3. NOTIFICATIONS; 4. AGGRAVATED CIRCUMSTANCES; 5. ADDITIONAL (reason juvenile detained, etc.):

DO YOU UNDERSTAND YOUR RIGHTS? "YES"
DO YOU WISH TO REMAIN SILENT? "YES"
DO YOU WANT AN ATTORNEY PRESENT? "YES"
SUSPECT SHOT SIX VICTIMS (4 CRITICAL) IN PRESENCE OF W, & W,
WHO APPREHENDED SUSPECT AND DISARMED HIM. SUSPECT REFUSES
TO GIVE NAME.

If additional space is needed use Continuation Sheet, Form 15.9 WHITE T.R. #13202 RAMP 2X48 HOU.

SUPERVISOR	SERIAL NO.	REPORTING OFFICER(S)	SERIAL NO(S).	DIVISION-DETAIL	VACATION DATE(S)
[illegible]	304	RUSSELL MATHIAS	#13942	RAMP 2X48	—

TO BE COMPLETED BY INVESTIGATOR

COMMENTS OF INVESTIGATOR—INCLUDE WHEN REFERRED, NAME OF AGENCY AND PERSON ACCEPTING REFERRAL.

ARREST REPORT DISPOSITION—REFERRALS—TRANSFERS ☐ PFI ☐ Probation ☐ Juvenile traffic (misd.)
☐ Counseled & Rel. ☐ Proved/adult ☐ Exon.—Innocent
☐ Action susp. ☐ Exon.—Insuf. evid. ☐ Social agency ☐ CYA ☐ Other law enf. agency ☐ Other

INVESTIGATING OFCR.	SERIAL NO.	ADULT PRESENT AT INTERVIEW	SUPERVISOR APPROVING	SERIAL NO.	DATE/TIME REPROD. DIV/CLERK
			286		6/5/68 6:50 (a) RC

Form 5.2—Feb. May/1968

CRIME REPORT

1. Kennedy, Robert Francis
2. ——

DR 68-521-466

TYPE (Mur-Stat, Rape-Batt., etc.): Attempt Murder

WEAPON, FORCE OR MEANS USED (Describe cal., type, etc.): 22 Caliber Revolver

APPARENT MOTIVE: Unk

LOCATION OF OCCURRENCE: 3400 Wilshire Blvd

REPORTING DIST.: 251

NO. OF SUSPECTS - SEX, DESCENT: M, Latin

DATE AND TIME OCCURRED: 6-5-68 12:15AM

DATE AND TIME REPORTED TO P.D.: 6-5-68 1:15AM

TRADEMARKS OF SUSPECT(S) (Actions or conversation): Shot six Victs in rapid Succession

TYPE OF PREMISES: Ambassador Hotel

INVESTIGATIVE DIVISION(S) OR UNIT(S) NOTIFIED AND PERSON(S) CONTACTED: Rampart Dets Melendres, Patchett, MacArthur

VEHICLE USED BY SUSPECT(S) (Yr-make-body-col-lic. no. & I.D.): —

LIST ANY CONNECTING RPT(S), BY TYPE AND D R NO.: Six Crime Rpt under above DR

VICTIM'S COND. (HBD, NORMAL, ETC.): Normal

CODE: V-VICTIM R-PERSON REPORTING CRIME W-WITNESS

VICTIM'S OCCUPATION - SEX - DESCENT - DATE OF BIRTH	CODE	RESIDENCE ADDRESS (Bus. add. if firm)	CITY	RES. PHONE	X	BUS. PHONE	X
U.S. Senator, M-Cauc	V	Ambassador Hotel		Unk		Unk	
NAME Greer, Roosevelt	W-1	Ambassador Hotel		Unk		Unk	
Johnson, Rafer	W-2	"	"	"		"	

IDENTIFY SUSPECT(S) BY NO. (Name-address-sex-descent-age-ht-wt-hair-eyes-complexion-clothing-identifying characteristics. If arrested, include bkg. no. & charge.)

1. John Doe, Trans, M, Latin, Approx 25, 5-3, 140, Blk, Brn
P. Bkd 217 P.C. Bkg # 495139

(1) IDENTIFY ADDITIONAL SUSPECT(S). (2) RECONSTRUCT THE CRIME. (3) DESCRIBE PHYSICAL EVIDENCE, LOCATION FOUND, AND GIVE DISPOSITION. (4) SUMMARIZE OTHER DETAILS RELATING TO CRIME. (5) TIME AND LOCATION WHERE VICTIM/WITNESSES CAN BE CONTACTED BY DAY INVESTIGATORS IF NO AVAILABLE PHONE NUMBERS.

Investigation disclosed that the above Vict#1 had just completed a Political Speech, and had exited Ballroom through Kitchen area, when the above susp suddenly appeared. Susp, using a .22 Caliber Revolver fired approx eight shots in rapid succession. Two of shots fired struck Vict #1 behind his right Ear and left Shoulder. Susp was apprehended at scene by W-1, and disarmed by W-2.

Vict #2: Schrade, Paul - Scalp Wound (Gun Shot)
Vict #3: Stroll, Irwin - Shot in Foot
Vict #4: Weisel - Shot in left side
Vict #5: Evans, Elizabeth - Gun Shot Scalp wound
Vict #6: Goldstein, Ira - Shot in Ankle.

C - Continuation

CRIME CLEARED BY ARREST ☐ YES ☒ NO

If additional space is required, use Continuation Sheet, Form 15.9.

SUPERVISOR APPROVING: H. C. T. Hughes

SERIAL NO.

INTERVIEWING OFFICER(S) - SER. NO. - DIV. - DETL.: 287 Rampart Det

PERSON REPORTING CRIME (Signature): X Unable

DATE & TIME REPRODUCED - DIVISION CLERK: 6-5-68 6:54 [illegible]

CLEARED BY MULTIPLE

FOLLOW-UP DR

Form 3.10 (Rev. Dec. 1967) MISCELLANEOUS COMPLAINT OR CRIME REPORT INDEXED CHECKED

Los Angeles Police Department

SHOTS DEATH REPORT FIRED

NAME OF DECEASED (Last-first-middle): KENNEDY, ROBERT F.						DR 68-5214[illegible]	
DESCRIPTION OF DECEASED	SEX: M	DESCENT: CAUC	AGE: 42	HEIGHT: 5-10	LOCATION OF OCCURRENCE: 1212 SHATTO PL LA	RPT. DIST.: 248	TYPE (Trf.-nat.-hom.): HOMICIDE
WEIGHT: 160	HAIR: BRN	EYES: GRN	BUILD: MED	COMPLEXION: MED	LOCATION OF ORIGINAL ILLNESS OR INJURY: 3400 WILSHIRE BLVD	RPT. DIST.: 251	TYPE ORIG. REPORT: ATT MURDER
IDENTIFYING MARKS AND CHARACTERISTICS: —					DATE/TIME DECEASED DISCOVERED: —	DATE/TIME DEATH OCCURRED: 6-6-68 1:44 AM	DATE/TIME RPTD. TO P.D.: 6-6-68 1:45 AM
CLOTHING AND JEWELRY WORN: NONE					DATE/TIME ORIGINAL ILL/INJ.: 6-5-68 12:15 AM	OCCUPATION OF DECEASED: U.S. SENATOR	RELATIVES NOTIFIED BY: AT SCENE
					REMOVED TO (Address): BOSTON MASS		REMOVED BY (Unit/Indiv.): WIFE
DECEASED RESIDENCE ADDRESS: 3400 WILSHIRE BLVD LA					PROBABLE CAUSE OF DEATH: GUN SHOT	REASON (Quarrel-illness-revenge, etc.): UNK.	
DECEASED BUSINESS ADDRESS: —					INVESTIGATIVE DIVISION(S) OR UNIT(S) NOTIFIED AND PERSON(S) CONTACTED: RAMPART DET — JORDAN		

CODE: R—PERSON REPORTING DEATH D—PERSON DISCOVERING DECEASED I—PERSON IDENTIFYING DECEASED W—WITNESS

NEAREST RELATIVE / RELATIONSHIP	CODE	RESIDENCE ADDRESS / CITY	RES. PHONE	X	BUS. PHONE	X
KENNEDY, ETHEL (WIFE)	I	3400 WILSHIRE BLVD LA	—		—	
NAME						
DOCTOR IN ATTENDANCE: HENRY CUNEO		BUSINESS ADDRESS: 1212 SHATTO PL LA				

(1) RECONSTRUCT THE CIRCUMSTANCES SURROUNDING THE DEATH. (2) DESCRIBE PHYSICAL EVIDENCE, LOCATION FOUND AND GIVE DISPOSITION.

R/O RESPONDED TO GOOD SAMARITAN HOSPITAL ON 6-6-68 AT APPROX 2 AM IN REGARDS TO THE DEATH OF ROBERT F. KENNEDY. THE DEC. WAS IN THE HOSPITAL RECEIVING TREATMENT OF GUNSHOT WOUNDS. THE DEC. WAS PRONOUNCED DEAD AT 144 AM, 6-6-68 BY DR HENRY CUNEO, STAFF DOCTOR AT THE HOSPITAL.

DR. THOMAS NOGUCHI, CHIEF MEDICAL EXAMINER AT SCENE + CONDUCTED POST MORTEM.

CORONERS CSE # 68-5731

additional space is required, use Continuation Sheet, Form 15.9.

SUPERVISOR-APPROVING / SERIAL NO.	INTERVIEWING OFFICER(S) - SER. NO. - DIV. - DETL.	PERSON REPORTING DEATH (Signature)
Sgt. W. Jordan 7167	DR. STEWART 7607 HWD DET	X —
DATE & TIME REPRODUCED - DIVISION - CLERK: 6-6-68 [illegible]	W. JORDAN 7164 RAMP	INDEXED / CHECKED

Form 3.11 (Rev. Jan. '62) DEATH REPORT

Los Angeles Police Department

MISCELLANEOUS COMPLAINT OR CRIME REPORT

VICTIM'S NAME (Last-first-middle. Firm name if business): 1. KENNEDY, ROBERT FRANCIS — DR 68 521 466

WEAPON, FORCE OR MEANS USED (Describe cal., type, etc.): 22 CAL. REVOLVER. — TYPE (Mur-Stat. Rape-Batt., etc.): MURDER.

APPARENT MOTIVE: UNK.

LOCATION OF OCCURRENCE: 3400 WILSHIRE BLVD — REPORTING DIST.: 251.

NO. OF SUSPECTS - SEX, DESCENT: 1 M WHT.

DATE AND TIME OCCURRED: 6-6-68. 145 AM — DATE AND TIME REPORTED TO P.D.: 6 6 68. 1 45 AM.

TRADEMARKS OF SUSPECT(S) (Actions or conversation): SHOT VICT. TWO TIMES, AS HE LEFT BALL ROOM AT THE HOTEL.

TYPE OF PREMISES: AMBASSADOR HOTEL.

INVESTIGATIVE DIVISION(S) OR UNIT(S) NOTIFIED AND PERSON(S) CONTACTED: NONE.

VEHICLE USED BY SUSPECT(S) -(Yr-make-body-col-lic. no. & I.D.): —

LIST ANY CONNECTING RPT(S). BY TYPE AND D R NO.: 5 - ATTEMPT. MUR. RPTS - 68 521 466 — VICTIM'S COND. (HBD, NORMAL, ETC.): NORMAL

CODE: V-VICTIM R-PERSON REPORTING CRIME W-WITNESS

VICTIM'S OCCUPATION - SEX - DESCENT - DATE OF BIRTH	CODE	RESIDENCE ADDRESS (Bus. add. if firm) CITY	RES. PHONE	X	BUS. PHONE	X
U.S. SENATOR. M/CAUC 42 YRS	V	3400 WILSHIRE BLVD LA				
NAME GREER, ROSSEVALT.	W-1	3400 WILSHIRE BLVD LA				
JOHNSON, RAFER.	W-2	" " "				

IDENTIFY SUSPECT(S) BY NO. (Name-address-sex-descent-age-ht-wt-hair-eyes-complexion-clothing-identifying characteristics. If arrested, include bkg. no. & charge.)

1. SIRHAN, SIRHAN. BISHARA, M/JORDANIAN, 3-19-44. 5'2 115# BLK-BRN, @ 696 E HOWARD ST PASADENA.

(1) IDENTIFY ADDITIONAL SUSPECT(S). (2) RECONSTRUCT THE CRIME. (3) DESCRIBE PHYSICAL EVIDENCE, LOCATION FOUND, AND GIVE DISPOSITION. (4) SUMMARIZE OTHER DETAILS RELATING TO CRIME. (5) TIME AND LOCATION WHERE VICTIM/WITNESSES CAN BE CONTACTED BY DAY INVESTIGATORS IF NO AVAILABLE PHONE NUMBERS.

VICT HAD JUST COMPLETED A POLITICAL SPEECH AND WAS LEAVING THE BALL ROOM AT THE AMBASSADOR HOTEL. BY WAY OF A HALL WAY THROUGH THE KITCHEN AREA. THE ABOVE SUSPECT WAS WAITING IN THE KITCHEN AREA, AS VICT AND OTHER PERSONS APPROACHED THROUGH THE HALL-WAY. SUSPECT FIRED EIGHT SHOTS IN RAPID SUCCESSION TWO OF THE SHOTS FIRED STRUCK VICT. ONE IN THE HEAD NEAR THE RIGHT EAR, THE OTHER IN THE LEFT SHOULDER, VICT WAS TAKEN TO CENT REC HOSP BY AMBULANCE. EMERGENCY TREATMENT WAS GIVEN BY DOCTORS AT CENT REC. HOSP. VICT WAS THEN TRANSFERRED TO GOOD SAMARITAN FOR SURTHUR TREATMENT. VICT PASSED AWAY AT GOOD SAMARITAN HOSP. AT APPROX 1 44 AM. 6-6-68, AS A RESULT OF GUN SHOT WOUNDS SUSTAINED AS ABOVE. (DR. PRESENT AT TIME OF DEATH. HENRY CUNEO. STAFF DR. AT GOOD SAMARITAN HOSPITAL.)

CRIME CLEARED BY ARREST ☒ YES ☐ NO

If additional space is required, use Continuation Sheet, Form 15.9.

SUPERVISOR APPROVING	SERIAL NO.	INTERVIEWING OFFICER(S) - SER. NO. - DIV. - DETL.	PERSON REPORTING CRIME (Signature)
SGT J. Rodick	3585	C.D. WHITE 7874	X
DATE & TIME REPRODUCED - DIVISION - CLERK		289 RAMP, DET	CLEARED BY MULTIPLE FOLLOW-UP DR
6-6-68 0615A (2)			

Form 3.10 (Rev. Dec. 1967) MISCELLANEOUS COMPLAINT OR CRIME REPORT INDEXED CHECKED

MISCELLANEOUS COMPLAINT OR CRIME REPORT

3665 Rack

WEAPON, FORCE OR MEANS USED (Describe cal., type, etc.)	VICTIM'S NAME (Last-first-middle. Firm name if business)
32 Cal. Rev. & Shot	1. Schrade, Paul H.
	2.
DR 68-521466	TYPE (Mur-Stat. Rape-Batt., etc.) ASS./INT./MURDER
APPARENT MOTIVE	LOCATION OF OCCURRENCE
UNKNOWN	3400 Wilshire Blvd
REPORTING DIST. 351	
NO. OF SUSPECTS - SEX, DESCENT	DATE AND TIME OCCURRED
1 Male Jordanian	6/5/68 12:45 AM
DATE AND TIME REPORTED TO P.D.	
6/6/68 5:00 P.M.	
TRADEMARKS OF SUSPECT(S) (Actions or conversation)	TYPE OF PREMISES
Laid in wait to murder	Hotel Kitchen
Political Candidate	INVESTIGATIVE DIVISION(S) OR UNIT(S) NOTIFIED AND PERSON(S) CONTACTED
VEHICLE USED BY SUSPECT(S) -(Yr-make-body-col-lic. no. & I.D.)	LIST ANY CONNECTING RPT(S). BY TYPE AND D R NO.
	Death-Murder-Property
VICTIM'S COND. (HBD, NORMAL, ETC.)	Normal
CODE: V-VICTIM R-PERSON REPORTING CRIME W-WITNESS	Arrest - 217 P.C. 68-521466

VICTIM'S OCCUPATION - SEX - DESCENT - DATE OF BIRTH	CODE	RESIDENCE ADDRESS (Bus. add. if firm) CITY	RES. PHONE	X	BUS. PHONE	X
Union Official M/Cauc 45	V	4450 S. Hillcrest Dr., L.A.				
NAME						

IDENTIFY SUSPECT(S) BY NO. (Name-address-sex-descent-age-ht-wt-hair-eyes-complexion-clothing-identifying characteristics. If arrested, include bkg. no. & charge.)

1. Sirhan, Sirhan Bishara M/Cauc 3/19/44 5'-2" 115 Blk Brn

2. BKG 495239

(1) IDENTIFY ADDITIONAL SUSPECT(S). (2) RECONSTRUCT THE CRIME. (3) DESCRIBE PHYSICAL EVIDENCE, LOCATION FOUND, AND GIVE DISPOSITION. (4) SUMMARIZE OTHER DETAILS RELATING TO CRIME. (5) TIME AND LOCATION WHERE VICTIM/WITNESSES CAN BE CONTACTED BY DAY INVESTIGATORS IF NO AVAILABLE PHONE NUMBERS.

Unable to interview the victims at this time because of the political condition, Sirhan attending physician Fuchs.

The shooting while attending the Kennedy political rally at the Ambassador was apparently shot by the above suspect. The victims were transported to Receiving Hosp. by rescue 6-18 and admitted at 6/5/68 12:45 AM attending physicians Dr. Duggan: Bullet wound right temple. Dr. Newmeyer, M.D. F.A.C.S. Assistant Director Surgical Service, Admitted L.M.D. Hospital, Gen. Surg. Also the victim was admitted 6/5/68 1:30 AM and transferred to Good Samaritan Hospital. Suffering (2) wounds by Dr. Fuchs. Entrance wound of forehead just left of midline, from fragments could not be located entry Dr. Duggan & Examination of Brain, Some injury to

CRIME CLEARED BY ARREST ☆ YES ☐ NO

If additional space is required, use Continuation Sheet, Form 15.9.

SUPERVISOR APPROVING	SERIAL NO.	INTERVIEWING OFFICER(S) - SER. NO. - DIV. - DET.	PERSON REPORTING CRIME (Signature)
Lt Hege	4360	C.J. Taylor 4665 Rampart Det	
DATE & TIME REPRODUCED - DIVISION - CLERK			CLEARED BY MULTIPLE FOLLOW-UP DR
6-7-68 1:30 P.M. Rampart		J.M. Duggan 1072 "	

Form 3.10 (Rev. Dec. 1967) MISCELLANEOUS COMPLAINT OR CRIME REPORT INDEXED CHECKED

Los Angeles Police Department

MISCELLANEOUS COMPLAINT OR CRIME REPORT

SHOTS FIRED

WEAPON, FORCE OR MEANS USED (Describe cal., type, etc.)	VICTIM'S NAME (Last-first-middle. First name if business)
22 Cal Revolver	1. STROLL, Erwin NMN
	2.
DR 63-521961	TYPE (Mur-Stat. Rape-Batt., etc.) Attempt Murder
APPARENT MOTIVE	LOCATION OF OCCURRENCE
UNKNOWN	3400 Wilshire Blvd.
REPORTING DIST.	251
NO. OF SUSPECTS - SEX, DESCENT	DATE AND TIME OCCURRED
1 Male Jordanian	6-5-68 12:15 AM
DATE AND TIME REPORTED TO P.D.	6-6-68 5:00 PM
TRADEMARKS OF SUSPECT(S) (Actions or conversation)	TYPE OF PREMISES
Murdered Political candidate	Hotel Kitchen
	INVESTIGATIVE DIVISION(S) OR UNIT(S) NOTIFIED AND PERSON(S) CONTACTED
VEHICLE USED BY SUSPECT(S) -(Yr-make-body-col-lic. no. & I.D.)	LIST ANY CONNECTING RPT(S). BY TYPE AND D R NO.
—	MURDER Same DR-
VICTIM'S COND. (HBD, NORMAL, ETC.)	Normal

CODE: V-VICTIM R-PERSON REPORTING CRIME W-WITNESS PII

VICTIM'S OCCUPATION - SEX - DESCENT - DATE OF BIRTH	CODE	RESIDENCE ADDRESS (Bus. add. if firm)	CITY	RES. PHONE	X	BUS. PHONE	X
STUDENT - M-Cauc-	V/R	6089 HORNER	L.A.	937 9977 / 935 3735			
NAME							
ESQUITH, David	W	16321 Lindenhurst Ln		938 6664			
STROLL, Milton (Father)		6089 Horner		935 3735			
" , Frances (Mother)		"		"			

IDENTIFY SUSPECT(S) BY NO. (Name-address-sex-descent-age-ht-wt-hair-eyes-complexion-clothing-identifying characteristics. If arrested, include bkg. no. & charge.)

1. SIRHAN, Sirhan Bishara M-Cauc- 3-19-44 5-2 115 Blk Brn

2. Bkng # 495739

(1) IDENTIFY ADDITIONAL SUSPECT(S). (2) RECONSTRUCT THE CRIME. (3) DESCRIBE PHYSICAL EVIDENCE, LOCATION FOUND, AND GIVE DISPOSITION. (4) SUMMARIZE OTHER DETAILS RELATING TO CRIME. (5) TIME AND LOCATION WHERE VICTIM/WITNESSES CAN BE CONTACTED BY DAY INVESTIGATORS IF NO AVAILABLE PHONE NUMBERS.

Vict was a campaign worker for Senator Kennedy. On eve of election he + wit'O Esquith were guarding the door adjacent to the Podium in the Embassy Room of the Ambassador Hotel. Around midnite Senator Kennedy + party arrived + entered Embassy Rm thru this door. After a short talk by the Senator, the party exited thru the rear curtains behind the podium, proceeded to enter the kitchen area. Vict Stroll joined the group + was with the rear of the party along with Mrs. Kennedy + Rosie Grier. Just after above vict Stroll entered kitchen area, the group came to an abrupt halt + STROLL heard what he thought was a string of firecrackers go off. He felt as if someone kicked him in the knees at the same time he observed smoke + the people in front turned + vict Stroll was pushed back into the other room where he discovered he was shot in the left leg. Vict STROLL accompanied by wit. Esquith was transported to Cent Rec. by unk. yellow cab, where it was discovered he had been shot in the left

CRIME CLEARED BY ARREST ☐ YES ☐ NO

If additional space is required, use Continuation Sheet, Form 15. Cont-

SUPERVISOR APPROVING / SERIAL NO.	INTERVIEWING OFFICER(S) - SER. NO. - DIV. - DETL.	PERSON REPORTING CRIME (Signature)
Lt. J. Kenney 1316	R Thomas 5364 Rptg Dets	X
DATE & TIME REPRODUCED / DIVISION - CLERK		CLEARED BY MULTIPLE FOLLOW-UP DR 201

Form 3.10 (Rev. Dec. 1967) MISCELLANEOUS COMPLAINT OR CRIME REPORT INDEXED CHECKED

ITEM NO.	QUAN.	PAGE NO.	TYPE OF REPORT	BOOKING NO.	DR NO.
		2	Att Murder Vict STROLL		68-521 466

SERIAL NUMBERS

leg. He was transported by Goodhue Amb. to Midway Hosp. 5975 San Vicente L.A. where under care of Dr. CORZEN.

The group left the Podium in the following order.

1. Jesse UNRUH
2. Pierre Salinger
3. Senator Kennedy
4. Stephen Smith

5 Rafer Johnson + 2 Press Agents
6. Vict STROLL
7. MRS. R. Kennedy
8. Rosie Grier

The Witness + friend Esquith can testify to Stroll going with the group + returning to the Podium Area as an accident gunshot Vict. Neither Vict or Wit saw the susp or the actual shooting. Nor do they recall seeing Susp as represented by News Photos as being at Campaign H/Q.

MISCELLANEOUS COMPLAINT OR CRIME REPORT

VICTIM'S NAME (Last-first-middle. Firm name if business)
1. WEISEL, WILLIAM S. DR 68-53466

WEAPON, FORCE OR MEANS USED (Describe cal., etc.)
22 Cal. Rev. 8 Shot

2.

TYPE (Mur-Stat. Rape-Batt., etc.)
ASS. W/ Intent to Murder

APPARENT MOTIVE
UNKNOWN

LOCATION OF OCCURRENCE
3400 Wilshire Blvd

REPORTING DIST.
251

NO. OF SUSPECTS - SEX, DESCENT
1 male Caucasian

DATE AND TIME OCCURRED
4-4-68 12:25 am

DATE AND TIME REPORTED TO P.D.
4-4-68 5:20 am

TRADEMARKS OF SUSPECT(S) (Actions or conversation)
Laid in wait to Murder Political Candidate

TYPE OF PREMISES
Hotel Kitchen

INVESTIGATIVE DIVISION(S) OR UNIT(S) NOTIFIED AND PERSON(S) CONTACTED

VEHICLE USED BY SUSPECT(S) -(Yr-make-body-col-lic. no. & I.D.)

LIST ANY CONNECTING RPT(S). BY TYPE AND D R NO.
Dean-Murder-Robery
A2265 - 211 P.C. 68-53466

VICTIM'S COND. (HBD, NORMAL, ETC.)
Normal

CODE: V-VICTIM R-PERSON REPORTING CRIME W-WITNESS

VICTIM'S OCCUPATION - SEX - DESCENT - DATE OF BIRTH	CODE	RESIDENCE ADDRESS (Bus. add. if firm) CITY	RES. PHONE	X	BUS. PHONE	X
T.V. News Photog M/C 3-4-28	V-R	Georgia St, Wash. D.C.	Unlisted			
NAME						
Eric Ade		1134 Connecticut Ave Wash D.C.			638-3700	
Jane, David	W-1	ABC TV News Bureau			638-3700	

IDENTIFY SUSPECT(S) BY NO. (Name-address-sex-descent-age-ht-wt-hair-eyes-complexion-clothing-identifying characteristics. If arrested, include bkg. no. & charge.)
1. Sirhan, Sirhan Bishara M/C 3-4-45 5'-5" 130 Blk Blk
2. Blk 1957 Ford

(1) IDENTIFY ADDITIONAL SUSPECT(S). (2) RECONSTRUCT THE CRIME. (3) DESCRIBE PHYSICAL EVIDENCE, LOCATION FOUND, AND GIVE DISPOSITION. (4) SUMMARIZE OTHER DETAILS RELATING TO CRIME. (5) TIME AND LOCATION WHERE VICTIM/WITNESSES CAN BE CONTACTED BY DAY INVESTIGATORS IF NO AVAILABLE PHONE NUMBERS.

The victim was the guest of honor at a Democratic Party Function held in the Embassy Ballroom of the Ambassador Hotel. The victim was addressing the crowd when suspect fired several shots from a small caliber gun. The victim fell to the floor and suspect was subdued by several persons present. Suspect was arrested by Los Angeles Police Department officers and booked for Assault with Intent to Murder. Victim was transported to Central Receiving Hospital where he underwent surgery. Victim is in critical condition. Suspect was interviewed by Los Angeles Police Department officers. Suspect was booked at Los Angeles County Jail.

CRIME CLEARED BY ARREST ☒ YES ☐ NO

If additional space is required, use Continuation Sheet, Form 15.9.

SUPERVISOR APPROVING	SERIAL NO.	INTERVIEWING OFFICER(S) - SER. NO. - DIV. - DET.	PERSON REPORTING CRIME (Signature)
J. Hege	4360	D.F. Hartley #8554 RD	
DATE & TIME REPRODUCED - DIVISION - CLERK			CLEARED BY MULTIPLE
6-7-68 12pm Cal Rm			FOLLOW-UP DR

Form 3.10 (Rev. Dec. 1967) MISCELLANEOUS COMPLAINT OR CRIME REPORT INDEXED CHECKED

293

MISCELLANEOUS COMPLAINT OR CRIME REPORT

WEAPON, FORCE OR MEANS USED (Describe cal., type)	VICTIM'S NAME (Last-first-middle. Firm name if business)	DR
Gun 9mm Auto	1. Kennedy, Robert Francis	68-521 4616
	2.	TYPE (Mur-Stat. Rape-Batt., etc.) 217 PC
APPARENT MOTIVE	LOCATION OF OCCURRENCE	REPORTING DIST.
Anger	Ambassador Hotel	254
VICTIM'S COND. (HBD, normal, etc.)	SUSPECT(S) NO. - SEX - DESCENT	DATE AND TIME OCCURRED
Normal	1 M/C	6-5-68 12:15a
		DATE AND TIME REPORTED TO P.D.
		6-5-68 11:58p
TRADEMARKS OF SUSPECT(S) (Actions or conversation)	TYPE OF PREMISES	
Shot shot many times into crowd	Hotel, kitchen area	
VEHICLE USED BY SUSPECT(S) -(Yr-make-body-col-lic. no. & I.D.)	INVESTIGATIVE DIVISION(S) OR UNIT(S) NOTIFIED AND PERSON(S) CONTACTED	
—	Bryant-Juv Unv Dets-Richmond, Det.	
	LIST ANY CONNECTING RPT(S). BY TYPE AND D R NO.	
	Wants-Evid-Arrest	

CODE: V-VICTIM R-PERSON REPORTING CRIME W-WITNESS

VICTIM'S OCCUPATION - SEX - DESCENT - DATE OF BIRTH	CODE	RESIDENCE ADDRESS (Bus. add. if firm) CITY	RES. PHONE	X	BUS. PHONE	X
News Reporter	V	1077 Hayworth Dr Orlando	789 8047		PR 3566	X
NAME Constantine Mrs. PII						
CAGDEN, Robin M/C	W	1702 Monicrest Dr Inc	789 2556	X	—	

IDENTIFY SUSPECT(S) BY NO. (Name-address-sex-descent-age-ht-wt-hair-eyes-complexion-clothing-identifying characteristics. If arrested, include bkg. no. & charge.)

1. DOE, John #1 WMA 25 6'2 180 Brn Brn Slim
2. ARR/BRN. 217 P.C.

(1) IDENTIFY ADDITIONAL SUSPECT(S). (2) RECONSTRUCT THE CRIME. (3) DESCRIBE PHYSICAL EVIDENCE, LOCATION FOUND, AND GIVE DISPOSITION. (4) SUMMARIZE OTHER DETAILS RELATING TO CRIME. (5) TIME AND LOCATION WHERE VICTIM/WITNESSES CAN BE CONTACTED BY DAY INVESTIGATORS IF NO AVAILABLE PHONE NUMBERS.

Vict is a part-time student at Pasa College & also works for Continental News Service, 6331 Ventura Blvd. S.O. Vict observed Pres. Kennedy & party enter Embassy Room pass from the Continental Lines Service. Vict Pulled out & was to record Sen. Kennedy's speech & also record any general sound effects. Vict arrived at Hotel approx 7:30p & during the course of the evening set his recording set near the podium where Sen. Kennedy was to speak. Vict stated that late in the speech he got hungry & was taken by unk person that there were sandwiches & food in a small kitchen. Vict & wit were in this kitchen along with other people when Sen Kennedy came into the area. Wit took hands with him & knew Sen Kennedy passed by wit & apprx 5 secs later the shooting took place. Vict stated that he was struck in upper left thigh. Vict stated he did not see the susp prior to or after the shooting. Vict was transported to the Kaiser

MISDEMEANOR CRIME CLEARED BY ARREST ☐ YES ☐ NO

If additional space is required, use Continuation Sheet, Form 15.9.

SUPERVISOR APPROVING	SERIAL NO.	INTERVIEWING OFFICER(S) - SER. NO. - DIV. - DETL.	PERSON REPORTING CRIME (Signature)
[illegible]	580	Unv Dets	X [illegible]
DATE & TIME REPRODUCED - DIVISION - CLERK			CLEARED BY MULTIPLE
6-5-68 1100 Unv 2		Sgt R. Bryant 2963	FOLLOW-UP DR

Form 3.10 (Rev. June 1966) MISCELLANEOUS COMPLAINT OR CRIME REPORT INDEXED 234 CHECKED

Los Angeles Police Department

CONTINUATION SHEET

ITEM NO.	QUAN.	PAGE NO.	TYPE OF REPORT	BOOKING NO.	DR NO.
		2	CRIME	1495139	68521466

SERIAL NUMBERS

HOSP FOR TREATMENT OF GUNSHOT WOUND L/BUTTOCK, SUPER TRACK UNDER SKIN OF LATERAL HIP, BULLET EASILY PALPABLE UNDER SKIN

Los Angeles Police Department

PROPERTY REPORT

SHOTS FILED

CHECK ONE TYPE ONLY: ☑ Evidence ☐ Found Evidence ☐ Found Property ☐ Safekeeping

DR 68-821 426

RESIDENCE ADDRESS 1. TRANS.	PERSON PROPERTY BOOKED TO (Last-first-middle) 1. John Doe #1	RES. PHONE / BUS. PHONE
RESIDENCE ADDRESS	ARRESTEE'S NAME 2. " " "	CHARGE 217 P.C. / BKG. NO. 495139
RESIDENCE ADDRESS 3.	VICTIM OR OWNER'S NAME 3. [illegible] Rangel	RES. PHONE / BUS. PHONE
RESIDENCE ADDRESS 4. [illegible]	PERSON REPORTING TO POLICE DEPT. (Last, First, Middle) 4. [illegible]	RES. PHONE / BUS. PHONE

DATE & TIME THIS REPORT	PROP. BKD. AT	INV. DIV.
6-5-68 1400	[illegible]	RAM DET

DATE & TIME PROPERTY TAKEN INTO POLICE CUSTODY - LOCATION - CITY OR REPORTING DIST.

6-5-68 1400 Market Store 2K

TYP. OF PREMISES	TYPE OF PROPERTY	DIV. RPTG.
[illegible]	[illegible]	[illegible]

DIV. OR CITY & DATE CRIME OCCURRED	LIST ANY CONNECTING REPORTS BY TYPE & DR.
[illegible]	[illegible]

IS THIS STOLEN PROPERTY? ☐ YES ☐ NO ☒ UNKNOWN

PROBABLE CRIME

Prints - Photo - S.I.D. - Other ☐ ☐ ☐ ☐

Evidence: BOOK TO ARRESTEE. IF NONE, BOOK TO VICTIM.
Found Evidence: BOOK TO OFFICER IF NO ARRESTEE OR VICTIM.
Found Property: BOOK TO ACTUAL FINDER.
Safekeeping: BOOK TO DEPOSITOR, OWNER OR PERSON IN LAWFUL POSSESSION.
(Separate reports are required for each different classification of property)

(1) IF STOLEN IN CITY OF LOS ANGELES EACH CASE MUST BE COVERED BY CRIME AND FOLLOW-UP REPORTS. (2) DESCRIBE CIRCUMSTANCES RESULTING IN BOOKING OF THIS PROPERTY. (3) GIVE ADDRESS, TIME AND/OR PHONE NUMBER WHERE CONCERNED PERSON(S) MAY BE CONTACTED BY DAY INVESTIGATORS IF NOT LISTED, OR OTHER THAN ABOVE. (4) ITEMIZE AND DESCRIBE ALL PROPERTY. GIVE ALL SERIAL NUMBERS AND OTHER MARKS OF IDENTIFICATION. LIST ONLY ONE ARTICLE ON A LINE.

ITEM NO.	QUANTITY		SERIAL NUMBER(S) AND ENGRAVING
		Red Tube Top Sun Dress [illegible]	
1	1	DE MARCO Black Ribbed Sandals, Los Angeles, [illegible]	
2	1	pr Red Dance Pants [illegible]	
3	1	pr Black Pants [illegible]	
4		Assorted Pr Socks	
5	1	Pair Sunglasses [illegible]	
6	1	Red Comb	
7	1	Key (Car Key)	
8	2	Used Beer Cans	
10	1	Bus Sheet, Regular Route 7301	
		Del 13308	
		(Evidence Marked T.K.) Person Car I.D.)	

If additional space is required, use Continuation Sheet, Form 15.9.

SUPERVISOR APPROVING / SERIAL NO.	REPORTING OFFICER(S) - SER. NO. - DIV. - DETL.	PERSON REPORTING (Signature)
Sgt J.J. Patchett 7872	[illegible] 13308 Comp X	X [illegible]
DATE & TIME REPRODUCED - DIVISION - CLERK		INDEXED / CHECKED
6-5-68 1500 (2) [illegible]	[illegible]	295

Form 10.1 (Rev. Feb. 1963) PROPERTY REPORT

Los Angeles Police Department
PROPERTY REPORT

CHECK ONE TYPE ONLY

☐ Evidence ☐ Found Evidence ☐ Found Property ☐ Safekeeping

DR 68-521-466

RESIDENCE ADDRESS	PERSON PROPERTY BOOKED TO (Last-first-middle)	RES. PHONE	BUS. PHONE
1. TRANS	1. DOE JOHN #1		
RESIDENCE ADDRESS	ARRESTEE'S NAME	CHARGE	BKG. NO.
	2. SAME	[illegible]	[illegible]
RESIDENCE ADDRESS	VICTIM OR OWNER'S NAME	RES. PHONE	BUS. PHONE
3.	3. KENNEDY ROBT F		
RESIDENCE ADDRESS	PERSON REPORTING TO POLICE DEPT. (Last, First, Middle)	RES. PHONE	BUS. PHONE
4.	4. R. L. CALKINS HOMICIDE		

DATE & TIME THIS REPORT	PROP. BKD. AT	INV. DIV.	DATE & TIME PROPERTY TAKEN INTO POLICE CUSTODY - LOCATION - CITY OR REPORTING DIST.		
6-5-68 5AM	P.P.	RAMPART	6-5-68 145A	RAMPART DETS	200

TYPE OF PREMISES	TYPE OF PROPERTY	DIV. RPTG.
R. L. STATION	REVOLVER	HOMICIDE

DIV. OR CITY & DATE CRIME OCCURRED	LIST ANY CONNECTING REPORTS BY TYPE & DR.
RAMPART 6-5-68	CRIME OTHER PROPERTY

IS THIS STOLEN PROPERTY?	PROBABLE CRIME	Prints - Photo - S.I.D. - Other
☐ YES ☐ NO ☒ UNKNOWN	ATT. MURDER	☐ ☐ ☐ ☐

Evidence: BOOK TO ARRESTEE. IF NONE, BOOK TO VICTIM.
Found Evidence: BOOK TO OFFICER IF NO ARRESTEE OR VICTIM.
Found Property: BOOK TO ACTUAL FINDER.
Safekeeping: BOOK TO DEPOSITOR, OWNER OR PERSON IN LAWFUL POSSESSION.
(Separate reports are required for each different classification of property)

(1) IF STOLEN IN CITY OF LOS ANGELES EACH CASE MUST BE COVERED BY CRIME AND FOLLOW-UP REPORTS. (2) DESCRIBE CIRCUMSTANCES RESULTING IN BOOKING OF THIS PROPERTY. (3) GIVE ADDRESS, TIME AND/OR PHONE NUMBER WHERE CONCERNED PERSON(S) MAY BE CONTACTED BY DAY INVESTIGATORS IF NOT LISTED, OR OTHER THAN ABOVE. (4) ITEMIZE AND DESCRIBE ALL PROPERTY. GIVE ALL SERIAL NUMBERS AND OTHER MARKS OF IDENTIFICATION. LIST ONLY ONE ARTICLE ON A LINE.

SHOTS - FIRED

ITEM NO.	QUANTITY		SERIAL NUMBER(S) AND ENGRAVING
11	1	GUN, REVOLVER IVER JOHNSON "CADET" B/S 2½" BBL 8 SHOT CAL. 22	#453725
12	8	BRASS, EXPENDED CAL. 22 "CCI" ON BASE NOT MARKED FOR I.D.	
		ITEM #11 OBTAINED FROM RAFER JOHNSON AT RAMPART DETS ON 6-5-68 AT 145AM	
		ITEMS #12 OBTAINED FROM RAFER JOHNSON AT RAMPART DETS ON 6-5-68 AT 145AM OBSERVED IN CYLINDER OF ABOVE REVOLVER	
		TO BE TAKEN TO SID FOR PRINT CHECK OF EXPENDED BRASS CTGES	

If additional space is required, use Continuation Sheet, Form 15.9.

SUPERVISOR APPROVING	SERIAL NO.	REPORTING OFFICER(S) - SER. NO. - DIV. - DETL.	PERSON REPORTING (Signature)
[illegible]	[illegible]	R. L. CALKINS 7287 HD	X
DATE & TIME REPRODUCED - DIVISION - CLERK		M. J. McGANN 10329	INDEXED / CHECKED
6-5-68 5:15 AM (2) RL			241

Form 10.1 (Rev. Feb. 1953)

PROPERTY REPORT

SHOTS FIRED 11-1

SHOTS FIRED Los Angeles Police Department **PROPERTY REPORT**

CHECK ONE TYPE ONLY: ☒ Evidence ☐ Found Evidence ☐ Found Property ☐ Safekeeping

DR 68-521466

RESIDENCE ADDRESS 1. TRANSIENT	PERSON PROPERTY BOOKED TO (Last-middle) 1. DOE, JOHN (NMI) #1	RES. PHONE UNK	BUS. PHONE UNK
RESIDENCE ADDRESS 2. " " "	ARRESTEE'S NAME 2. " " "	CHARGE ASLT W/INT 217 PC	BKG. NO. 495139
RESIDENCE ADDRESS 3.	VICTIM OR OWNER'S NAME 3. KENNEDY, ROBERT F.	RES. PHONE	BUS. PHONE
RESIDENCE ADDRESS 4. 150 N. LOS ANGELES ST L.A.	PERSON REPORTING TO POLICE DEPT. (Last, First, Middle) 4. ROACH 10768	RES. PHONE MA 4521	BUS. PHONE —

DATE & TIME THIS REPORT	PROP. BKD. AT	INV. DIV.	DATE & TIME PROPERTY TAKEN INTO POLICE CUSTODY - LOCATION - CITY OR REPORTING DIST.
6-5-68 3:55 PM	RAMPART	RAMP DETS	6-5-68 - 3:30 PM | 1212 W. SHATTO

Evidence: BOOK TO ARRESTEE. IF NONE, BOOK TO VICTIM.
Found Evidence: BOOK TO OFFICER IF NO ARRESTEE OR VICTIM.
Found Property: BOOK TO ACTUAL FINDER.
Safekeeping: BOOK TO DEPOSITOR, OWNER OR PERSON IN LAWFUL POSSESSION.
(Separate reports are required for each different classification of property)

TYPE OF PREMISES	TYPE OF PROPERTY	DIV. RPTG.
HOSP. TAG	CLOTHING BLOOD SAMPLES	METRO

DIV. OR CITY & DATE CRIME OCCURRED	LIST ANY CONNECTING REPORTS BY TYPE & DR.
RAMPART 6-4-68	CRIME RPT DR# 521466

IS THIS STOLEN PROPERTY?	PROBABLE CRIME	Prints - Photo - S.I.D. - Other
☐ YES ☒ NO ☐ UNKNOWN	211 P.C.	☐ ☐ ☐ ☐

(1) IF STOLEN IN CITY OF LOS ANGELES EACH CASE MUST BE COVERED BY CRIME AND FOLLOW-UP REPORTS. (2) DESCRIBE CIRCUMSTANCES RESULTING IN BOOKING OF THIS PROPERTY: (3) GIVE ADDRESS, TIME AND/OR PHONE NUMBER WHERE CONCERNED PERSON(S) MAY BE CONTACTED BY DAY INVESTIGATORS IF NOT LISTED, OR OTHER THAN ABOVE. (4) ITEMIZE AND DESCRIBE ALL PROPERTY. GIVE ALL SERIAL NUMBERS AND OTHER MARKS OF IDENTIFICATION. LIST ONLY ONE ARTICLE ON A LINE.

ITEM NO.	QUANTITY		SERIAL NUMBER(S) AND ENGRAVING
		THE BELOW LISTED PROPERTY WAS RECEIVED BY OFC ROACH J.A. #10768 (METRO DIV) AT THE GOOD SAMARITAN HOSP (1212 W. SHATTO), TRANSPORTED TO RAMPART DIV. DETS. AND BOOKED AS EVIDENCE.	
		C/CRIME RPT-(210 P.C.) = DR# 68 521466 (ITEMS #13-18 BELONGED TO VICT / #20/23 USED ON VICT)	
		PROPERTY	
#13	1	SUIT (MANS) "GEORGETOWN UNIV. SHOP" BLK. CORD (CUT/BLOOD STAINED)	
14	1	SHORTS (MANS) "CAMPUS" WHT. CLOTH. SIZE "34" (BLOODSTAINED)	
15	1	SHIRT (MANS) "LE LUGGAGE" MANUF (INT. REG/COLLAR) WHT. CLOTH (CUT/BLOOD STAINED)	
16	1	BELT (MANS) #32 "CUSTOM MADE" BLK. (REV.) REVERSIBLE LTHR.	
17	1	TIE (MANS) "CLIVETT" BLUE W/SILVER STRIPES	
18	1	SOCKS (PR.) (MANS) BLUE CLOTH	
19	1	PLASTIC BAG (CONTAINED ITEMS 20/21/22 (SERUM BOTTLE/HOSE & NEEDLE)	
20	1	BOTTLE (GLASS) "AMERICAN RED CROSS" 100 CC SERUM ALBUMIN W/36" HOSE (ATTACHED)	
21	1	NEEDLE (INTRAVENOUS) CONTAINED IN PLASTIC HOLDER W/WHT TAPE	
22	2	SHEETS (BED) WHT W/BLUE STRIPE (L.A. REG. HOSP) BLOODSTAINED	
23	1	VIAL (GLASS) W/CORK (CONTAINED BLOOD SAMPLE OF VICT (KENNEDY))	
26	1	VIAL (GLASS) W/BK TOP CONTAINING SPONGE & BULLET FRAGMENTS.	
27	1	VIAL, GLASS, W/STOPPER, CONTAINING 1 BULLET FRAGMENT.	
		C/CONTINUATION	

If additional space is required, use Continuation Sheet, Form 15.9.

SUPERVISOR APPROVING	SERIAL NO.	REPORTING OFFICER(S) - SER. NO. - DIV. - DETL.	PERSON REPORTING (Signature)
Sgt. R. Whitehead	787	J. A. Roach 10768 (Metro)	X

DATE & TIME REPRODUCED - DIVISION - CLERK	INDEXED	CHECKED
6-5-68 12:00 (2) Rowley	298	

PROPERTY REPORT

ITEM No.	QUAN.	PAGE No.	TYPE OF REPORT	BOOKING NUMBER	DR No.
		2	PROPERTY REPORT (EVIDENCE	495139	68 521-466

SERIAL NUMBERS

ITEM # 13 THROUGH 18 RECEIVED FROM SGT. SWIHART, W.C. #7426 (64 OFC ROACH). SGT SWIHART OBTAINED ITEMS (V's CLOTHING) FROM CATHOLIC PRIEST FATHER JAMES MUNDELL (ADD. - 4936 LOUGHBORO RD - WASHINGTON, D.C. - PH # 3268483. FATHER MUNDELL WAS CONTACTED AT EMERGENCY ENTRANCE TO GOOD SAMARITAN HOSP. WHILE CARRYING ITEMS (CLOTHING) FATHER MUNDELL HAD OBTAINED CLOTHING FROM MRS. ROBERT F. KENNEDY AT CENTRAL REC. HOSP AND INSTRUCTED TO TRANSPORT SAME TO GOOD SAMARITAN HOSP. ITEMS RECEIVED BY SGT SWIHART AT APPROX 1 30 PM.

ITEM # 19 - 22 RECEIVED BY OFC ROACH FROM SGT VARNEY (DHQ) #10833 AT GOOD SAMARITAN HOSP (9TH FLOOR) (APPROX 330A) SGT VARNEY HAD REC. ITEMS FROM SGT. JACK HORRALL #5111 (INTELL. DIV) + SGT J.M. SCHERRER ON 5TH FLOOR OF GOOD SAMARITAN HOSP SHORTLY AFTER V's ARRIVAL TO HOSP. (ITEMS WERE 2 BEDSHEETS - 1 EMPTY BTL. SERUM + HOSE WITH I.V. NEEDLE)

ITEM # 23 (VIAL W/ BLOOD SAMPLE) REC. BY OFC ROACH FROM OFC R.D. BARNES #12102 (METRO DIV) OFC BARNES HAD RECEIVED ITEM # 23 AT CENTRAL REC. HOSP AT 1240 AM. (BLOOD SAMPLE OF VICTIM KENNEDY)

ITEM # 26, Bullet Fragments, were Taken From The Right Mastoid Area of Vict's Head, Along with numerous Bone Fragments. These Items were Removed From The operating Room by DR. WERTLAKE, Good SAMARITAN Pathologist, And Taken into Custody by Sgt D.D. Varney #0833, From DR. WERTLAKE. The Items were Taken To Rampart STATION and booked As Evidence. Photos of the Items were Taken by Dept. Photographer, Gaines, Prior To Removal From The Hospital.

ITEM # 27 Received From DR WERTLAKE AT 7:00 AM. BY LT. HOGUE, Taken To Rampart STATION and booked As Evidence by Sgt Varney

JAR 10 68

H-2

FIRED Los Angeles Police Department **PROPERTY REPORT**

CHECK ONE TYPE ONLY: ☒ Evidence ☐ Found Evidence ☐ Found Property ☐ Safekeeping

DR 68-521466

RESIDENCE ADDRESS 1. UNK	PERSON PROPERTY BOOKED TO (Last-first-middle) 1. DOE, JOHN	RES. PHONE —	BUS. PHONE —
RESIDENCE ADDRESS 2. "	ARRESTEE'S NAME 2. " "	CHARGE 217 PC	BKG. NO. 495139
RESIDENCE ADDRESS 3. 18301 WAKREST AVE MALIBU	VICTIM OR OWNER'S NAME 3. CLAYTON, GEORGE ROSS	RES. PHONE 4591972	BUS. PHONE —
RESIDENCE ADDRESS 4. " " " "	PERSON REPORTING TO POLICE DEPT. (Last, First, Middle) 4. " " "	RES. PHONE "	BUS. PHONE —

DATE & TIME THIS REPORT	PROP. BKD. AT	INV. DIV.	DATE & TIME PROPERTY TAKEN INTO POLICE CUSTODY - LOCATION - CITY OR REPORTING DIST.
6-5-68 6 10/A	RAMP	RAMP	6-5-68 12 45/A 3400 W WILSHIRE 251

TYPE OF PREMISES	TYPE OF PROPERTY	DIV. RPTG.
HOTEL	PHOTOS & NEGATIVE	RAMP

DIV. OR CITY & DATE CRIME OCCURRED	LIST ANY CONNECTING REPORTS BY TYPE & DR.
RAMP 6-5-68	ARR + CRIME 68-521466

IS THIS STOLEN PROPERTY?	PROBABLE CRIME	Prints - Photo - S.I.D. - Other
☐ YES ☒ NO ☐ UNKNOWN	217 PC	☐ ☐ ☐ ☐

Evidence: BOOK TO ARRESTEE. IF NONE, BOOK TO VICTIM.
Found Evidence: BOOK TO OFFICER IF NO ARRESTEE OR VICTIM.
Found Property: BOOK TO ACTUAL FINDER.
Safekeeping: BOOK TO DEPOSITOR, OWNER OR PERSON IN LAWFUL POSSESSION.
(Separate reports are required for each different classification of property)

SHOTS FIRED

(1) IF STOLEN IN CITY OF LOS ANGELES EACH CASE MUST BE COVERED BY CRIME AND FOLLOW-UP REPORTS. (2) DESCRIBE CIRCUMSTANCES RESULTING IN BOOKING OF THIS PROPERTY. (3) GIVE ADDRESS, TIME AND/OR PHONE NUMBER WHERE CONCERNED PERSON(S) MAY BE CONTACTED BY DAY INVESTIGATORS IF NOT LISTED, OR OTHER THAN ABOVE. (4) ITEMIZE AND DESCRIBE ALL PROPERTY. GIVE ALL SERIAL NUMBERS AND OTHER MARKS OF IDENTIFICATION. LIST ONLY ONE ARTICLE ON A LINE.

ITEM NO.	QUANTITY		SERIAL NUMBER(S) AND ENGRAVING
		CONTINUATION OF PRIOR FWD RPTS.	
24	34	PHOTOGRAPHS, TAKEN BY GEORGE CLAYTON PRIOR	
		& SUBSEQUENT TO THE 217. THE PHOTOS	
		SHOW VARIOUS GROUPS & PERSONS IN & ABOUT	
		THE CRIME SCENE. MKD CCC FOR ID	
25	1	35 MM FILM CONTAINER, CONTAINING A 35 MM	
		FILM NEGATIVE STRIP WITH 30 SEP PICTURES. MKD CCC FOR ID	
		CLAYTON, DOB 2-4-47, WAS AT THE SCENE	
		PRIOR & SUBSEQUENT TO THE INCIDENT.	
		THROUGH OUT THE INCIDENT CLAYTON TOOK	
		30 PHOTOGRAPHS WITH HIS CAMERA. CLAYTON	
		ASKED OFCS AT THE SCENE IF THEY WOULD	
		LIKE TO HAVE THE FILM. THE FILM WAS TAKEN	
		TO RAMP DETS WHERE INSP MCCAULEY ADVISED	
		THAT THE FILM STRIP BE TAKEN TO PHOTO LAB	
		& DEVELOPED.	
		PROP BKD AT RAMP STA UNDER DR #	
		68-521466	

If additional space is required, use Continuation Sheet, Form 15.9.

SUPERVISOR APPROVING	SERIAL NO.	REPORTING OFFICER(S) - SER. NO. - DIV. - DETL.	PERSON REPORTING (Signature)
[illegible]	[illegible]	CRAIG CC 10926 [illegible]	X
DATE & TIME REPRODUCED - DIVISION - CLERK		[illegible]	INDEXED / CHECKED
6-5-68 7:00A (2) RL			

Form 10.1 (Rev. Feb. 1963) PROPERTY REPORT

300

Los Angeles Police Department

SHOTS RAMPART DETECTIVES — PROPERTY REPORT

CHECK ONE TYPE ONLY: ☐ Evidence ☐ Found Evidence ☐ Found Property ☐ Safekeeping

DR 68-521 466

RESIDENCE ADDRESS 1. TRANS.	PERSON PROPERTY BOOKED TO (Last, First, Middle) 1. DOE, JOHN #1	RES. PHONE —	BUS. PHONE —
RESIDENCE ADDRESS "	ARRESTEE'S NAME 2. " "	CHARGE 217 P.C.	DKG. NO. 495139
SIDENCE ADDRESS 3. TRANS.	VICTIM OR OWNER'S NAME 3. KENNEDY, ROBERT	RES. PHONE —	BUS. PHONE —
RESIDENCE ADDRESS 4. AMBASSADOR HOTEL	PERSON REPORTING TO POLICE DEPT. (Last, First, Middle) 4. HANS, KORTHOFF	RES. PHONE —	BUS. PHONE —

DATE & TIME THIS REPORT	PROP. BKD. AT	INV. DIV.	DATE & TIME PROPERTY TAKEN INTO POLICE CUSTODY - LOCATION - CITY OR REPORTING DIST.
6-5-68 3:50 AM	RAMP.	RAMP. DET.	6-5-68 1:30 A.M. 3400 WILSHIRE BLVD 251

Evidence: BOOK TO ARRESTEE. IF NONE, BOOK TO VICTIM.
Found Evidence: BOOK TO OFFICER IF NO ARRESTEE OR VICTIM.
Found Property: BOOK TO ACTUAL FINDER.
Safekeeping: BOOK TO DEPOSITOR, OWNER OR PERSON IN LAWFUL POSSESSION.
(Separate reports are required for each different classification of property)

TYPE OF PREMISES	TYPE OF PROPERTY	DIV. RPTG.
HOTEL	PAPER	RAMP.

DIV. OR CITY & DATE CRIME OCCURRED	LIST ANY CONNECTING REPORTS BY TYPE & DR
RAMP. 6-5-68	SAME CRIME - ARREST - PROP.

IS THIS STOLEN PROPERTY?	PROBABLE CRIME	Prints - Photo - S.I.D. - Other
☐ YES ☐ NO ☒ UNKNOWN	217 P.C.	☐ ☐ ☐ ☐

(1) IF STOLEN IN CITY OF LOS ANGELES EACH CASE MUST BE COVERED BY CRIME AND FOLLOW-UP REPORTS. (2) DESCRIBE CIRCUMSTANCES RESULTING IN BOOKING OF THIS PROPERTY. (3) GIVE ADDRESS, TIME AND/OR PHONE NUMBER WHERE CONCERNED PERSON(S) MAY BE CONTACTED BY DAY INVESTIGATORS IF NOT LISTED, OR OTHER THAN ABOVE. (4) ITEMIZE AND DESCRIBE ALL PROPERTY. GIVE ALL SERIAL NUMBERS AND OTHER MARKS OF IDENTIFICATION. LIST ONLY ONE ARTICLE ON A LINE.

ITEM NO.	QUANTITY		SERIAL NUMBER(S) AND ENGRAVING
		OFC'S WHILE INVESTIGATING THE SHOOTING OF ROBERT KENNEDY WAS CONTACTED BY HANS, KORTHOFF WHO STATED THAT, "BELOW LISTED PROP. WAS GIVEN TO HIM BY THE AFTERNOON DESK MAN (REINKE, DON 1843 CHEROKEE HOLLYWOOD, CALIF. N.F.)" REINKE REPORTED TO HIM THAT UNK. SHABBY LOOKING MALE HANDED HIM BELOW LISTED ITEM AND STATED, "HE IS GOING TO DIE." PROP. WAS A PIECE OF PAPER WHICH APPEARED TO BE A FLOOR PLAN OF A PORTION OF AMBASSADOR HOTEL. OFC'S TOOK PROP INTO CUSTODY TRANSPORTED PAPER TO RAMPART DETECTIVES WHERE, LT. HUGHES ADVISED BKG AS ABOVE. PROP. WAS TAKEN FROM PR AT 3400 WILSHIRE BLVD. 6-5-68 1:30 A.M. PROP. MARKED FOR EVIDENCE AND BKD. AT RAMP. STATION. TBR	
28			
1		PAPER - WHITE - WITH FLOOR PLAN OF AMBASSADOR HOTEL DRAWN ON 1 SIDE IN RED INK, & BLACK CRAYON. PAGE #2 TYPED INFORMATION PERTAINING TO ELECTION NIGHT.	
		SHOTS FIRED	

If additional space is required, use Continuation Sheet, Form 15.9.

SUPERVISOR APPROVING	SERIAL NO.	REPORTING OFFICER(S) - SER. NO. - DIV. - DETL.	PERSON REPORTING (Signature)
Sgt. [illegible]	7[illegible]	T.B. Roberts 10899 Ramp 2X26	X
DATE & TIME REPRODUCED - DIVISION - CLERK		INDEXED	CHECKED
6-5-68 1SP (2) Ramp			

Form 10.1 (Rev. Feb. 1963) PROPERTY REPORT 301

Los Angeles Police Department
PROPERTY REPORT

CHECK ONE TYPE ONLY

☒ Evidence ☐ Found Evidence ☐ Found Property ☐ Safekeeping

DR 68 521 466

RESIDENCE ADDRESS 1. 6089 HORNER ST. LA.	PERSON PROPERTY BOOKED TO (Last, First, Middle) 1. JOHN DOE #1	RES. PHONE WE 53735	BUS. PHONE WE 19977
RESIDENCE ADDRESS	ARRESTEE'S NAME 2. JOHN DOE #1	CHARGE 217 PC	BKG. NO. 495139
RESIDENCE ADDRESS 3.	VICTIM OR OWNER'S NAME 3. STROLL, IRWIN NEAL	RES. PHONE WE 53735	BUS. PHONE WE 19977
RESIDENCE ADDRESS 4.	PERSON REPORTING TO POLICE DEPT. (Last, First, Middle) 4. DILL JOHN D. #6216	RES. PHONE MA 45211	BUS. PHONE Ext. 2531

DATE & TIME THIS REPORT	PROP. BKD. AT	INV. DIV.	DATE & TIME PROPERTY TAKEN INTO POLICE CUSTODY - LOCATION - CITY OR REPORTING DIST.
6-5-68 5 00 Am	C.P.	Ramp. Dets	6-5-68 3 25 Am 5925 SAN VINCENTE 737

Evidence: BOOK TO ARRESTEE. IF NONE, BOOK TO VICTIM.
Found Evidence: BOOK TO OFFICER IF NO ARRESTEE OR VICTIM.
Found Property: BOOK TO ACTUAL FINDER.
Safekeeping: BOOK TO DEPOSITOR, OWNER OR PERSON IN LAWFUL POSSESSION.
(Separate reports are required for each different classification of property)

TYPE OF PREMISES	TYPE OF PROPERTY	DIV. RPTG.
HOSPITAL	EXPENDED BULLET	H.D.

DIV. OR CITY & DATE CRIME OCCURRED	LIST ANY CONNECTING REPORTS BY TYPE & DR.
RAMP. 6-5-68	ARREST - CRIME

IS THIS STOLEN PROPERTY?	PROBABLE CRIME	Prints - Photo - S.I.D. - Other
☐ YES ☐ NO ☒ UNKNOWN	217 P.C.	☐ ☐ ☒ ☐

(1) IF STOLEN IN CITY OF LOS ANGELES EACH CASE MUST BE COVERED BY CRIME AND FOLLOW-UP REPORTS. (2) DESCRIBE CIRCUMSTANCES RESULTING IN BOOKING OF THIS PROPERTY. (3) GIVE ADDRESS, TIME AND/OR PHONE NUMBER WHERE CONCERNED PERSON(S) MAY BE CONTACTED BY DAY INVESTIGATORS IF NOT LISTED, OR OTHER THAN ABOVE. (4) ITEMIZE AND DESCRIBE ALL PROPERTY. GIVE ALL SERIAL NUMBERS AND OTHER MARKS OF IDENTIFICATION. LIST ONLY ONE ARTICLE ON A LINE.

ITEM NO.	QUANTITY		SERIAL NUMBER(S) AND ENGRAVING
		THE BELOW DESCRIBED EVIDENCE WAS REMOVED FROM THE LEFT LOWER LEG. THE BULLET WAS LODGED IN THE LATERAL ASPECT OF THE LEFT FIBULA. IT WAS REMOVED AT THE MIDWAY HOSPITAL, 5925 SAN VINCENTE LA. BY DR'S L. COZEN AND FEINBERG AT 3 25 Am 6-5-68.	
29	1	BULLET - EXPENDED - POSSIBLE 22 CAL.	
		EVIDENCE NOT MARKED FOR I.D. DUE TO ODD SHAPE BUT TRACED IN OFF KAMIDOI'S NOTEBOOK	

If additional space is required, use Continuation Sheet, Form 15.9.

SUPERVISOR APPROVING	SERIAL NO.	REPORTING OFFICER(S) - SER. NO. - DIV. - DETL.	PERSON REPORTING (Signature)
Gassy	7597	John D. Dill #6216 H.D.	X
DATE & TIME REPRODUCED - DIVISION - CLERK		E. Kamidoi #10498 H.D.	INDEXED / CHECKED
6-5-68 11 25 [illegible]			

Los Angeles Police Department

PROPERTY REPORT

CHECK ONE TYPE ONLY: ☒ Evidence ☐ Found Evidence ☐ Found Property ☐ Safekeeping

DR 68-521466

RESIDENCE ADDRESS 1. UNK	PERSON PROPERTY BOOKED TO (Last-First-Middle) 1. DOE, JOHN	RES. PHONE —	BUS. PHONE —
RESIDENCE ADDRESS 2. "	ARRESTEE'S NAME 2. "	CHARGE 217 PC	BKG. NO. 495139
RESIDENCE ADDRESS 3. 696 E. HOWARD PASA.	VICTIM OR OWNER'S NAME 3. SIRHAN, SIRHAN	RES. PHONE 7982136	BUS. PHONE —
RESIDENCE ADDRESS 4. —	PERSON REPORTING TO POLICE DEPT. (Last, First, Middle) 4. —	RES. PHONE —	BUS. PHONE —

DATE & TIME THIS REPORT	PROP. BKD. AT	INV. DIV.	DATE & TIME PROPERTY TAKEN INTO POLICE CUSTODY - LOCATION - CITY OR REPORTING DIST.
6-5-68 2PM	RAMP	RAM DET	6-5-68 11:30 AM 696 E. HOWARD PASADENA

Evidence: BOOK TO ARRESTEE. IF NONE, BOOK TO VICTIM.
Found Evidence: BOOK TO OFFICER IF NO ARRESTEE OR VICTIM.
Found Property: BOOK TO ACTUAL FINDER.
Safekeeping: BOOK TO DEPOSITOR, OWNER OR PERSON IN LAWFUL POSSESSION.
(Separate reports are required for each different classification of property)

TYPE OF PREMISES	TYPE OF PROPERTY	DIV. RPTG.
RESIDENCE	PERS. - NOTE BOOKS	RAMP

DIV. OR CITY & DATE CRIME OCCURRED	LIST ANY CONNECTING REPORTS BY TYPE & DR.
KAMP 6-5-68	EVID - 217PC - ARR ABV. DR

IS THIS STOLEN PROPERTY? ☐ YES ☐ NO ☒ UNKNOWN

PROBABLE CRIME 217 PC

Prints - Photo - S.I.D. - Other ☐ ☐ ☐ ☐

(1) IF STOLEN IN CITY OF LOS ANGELES EACH CASE MUST BE COVERED BY CRIME AND FOLLOW-UP REPORTS. (2) DESCRIBE CIRCUMSTANCES RESULTING IN BOOKING OF THIS PROPERTY. (3) GIVE ADDRESS, TIME AND/OR PHONE NUMBER WHERE CONCERNED PERSON(S) MAY BE CONTACTED BY DAY INVESTIGATORS IF NOT LISTED, OR OTHER THAN ABOVE. (4) ITEMIZE AND DESCRIBE ALL PROPERTY. GIVE ALL SERIAL NUMBERS AND OTHER MARKS OF IDENTIFICATION. LIST ONLY ONE ARTICLE ON A LINE.

ITEM NO.	QUANTITY		SERIAL NUMBER(S) AND ENGRAVING
		CONTINUATION OF PRIOR EVID REPTS	
		BELOW LISTED ITEMS REMOVED FROM	
		BEDROOM & GARAGE AREA OF SIRHAN SIRHAN'S	
		RESIDENCE —	
29	2	NOTEBOOKS - WIRE BOUND APPROX 8½" X 11" - GRN -	
		(1) SIMPSON # 9804 FOUND NEAR SIRHANS BED	
		BY L.D EVANS #6861	
		(1) PASADENA CITY COLLEGE - 80 SHEETS -	
		SIMPSON LEE PAPER CO. - FOUND BY	
		SGT BRANDT #1004 ON TOP OF A DRESSING	
		TABLE IN SIRHANS BEDROOM	
		BOTH NOTE BOOKS CONTAIN HANDWRITTEN	
		STATEMENTS	
30	1	NOTEBOOK - BRN SPIRAL - WIRE BOUND	
		APPROX 3" X 5" - CONTAINING WRITING-S T	
		FOUND IN BEDROOM DRESSING TABLE	
		DRAWER BY SGT BRANDT #1004	
31	1	ENVELOPES - 4" X 9" - U.S. TREASURY DEPT	
		W/ HANDWRITING ON FRONT - FOUND IN	
		BEDROOM DRESSING TABLE DRAWER	
		BY SGT BRANDT #1004	

If additional space is required, use Continuation Sheet, Form 15.9.

SUPERVISOR APPROVING	SERIAL NO.	REPORTING OFFICER(S) - SER. NO. - DIV. - DET.	PERSON REPORTING (Signature)
		E. B. BRANDT 1004 RD	X
DATE & TIME REPRODUCED - DIVISION - CLERK		D. A. LOPEZ 7511 DET	INDEXED / CHECKED
6-6-68			

Los Angeles Police Department — CONTINUATION SHEET

ITEM NO.	QUAN.	PAGE NO.	TYPE OF REPORT	BOOKING NO.	DR NO.
		2	ENID	495139	68-521466

SERIAL NUMBERS

32 1 STRIP PHOTO — 3 PHOTOS OF SIRHAN SIRHAN REMOVED FROM BEDROOM WALL BY SGT BRANDT #1004 & IDENTIFIED BY ADEL SIRHAN

33 12 SHEETS OF PAPER — FOUND IN GARAGE BY SGT E WILLIS #2436 BAD

34 1 BUSINESS CARD — LA TIMES — FOUND IN GARAGE BY SGT E. WILLIS #2436 BAD

35 2 CHRISTIAN SCIENCE MONITOR NEWSPAPERS FOUND IN GARAGE BY SGT E. WILLIS #2436

36 1 TORN CARDBOARD — W/ HANDWRITTEN DIRECTIONS FOUND UNDER CHAIR CUSHIONS IN BEDROOM BY SGT BRANDT #1004

37 1 STATE OF CALIF CADET CORPS DISCHARGE SIRHAN B. SIRHAN

ITEMS #26 - 34 INCLUSIVE WERE RELEASED TO FBI SPECIAL AGENT E. RHOAD RICHARDS JR CREDENTIAL # 4560 ON 6-5-68 3PM BY SGT W.E. BRANDT #1004

38 1 CARTRIDGE — 22 CAL BRASS CASE COPPER PLATED BULLET ◊◊◊ ON BASE — FOUND IN BEDROOM TABLE DRAWER BY SGT BRANDT #1004

39 1 BULLET — 22 CAL DAMAGED — COPPER PLATED FOUND ON GARAGE WORK BENCH BY SGT E. WILLIS #2436

40 2 BULLET FRAGMENTS — FOUND ON GARAGE WORKBENCH BY SGT E. WILLIS #2436

41 2 CARTRIDGE CASES - 22 CAL - ◊◊◊ ON BASE FOUND ON GARAGE WORKBENCH BY SGT E WILLIS #2436

Los Angeles Police Department

CONTINUATION SHEET

ITEM NO.	QUAN.	PAGE NO.	TYPE OF REPORT	BOOKING NO.	DR NO.
		3	EVID	495 139	68-521466

SERIAL NUMBERS

42 2 BUSINESS CARDS - (1) DR E. GORDON KIBBN
(1) DR PAUL NILSSON - FOUND IN BEDROOM
DRESSING TABLE DRAWER BY SGT BRANDT #1009

43 1 BOX - HOPE'S - GUN CLEANING PATCHES -
CONTAINING 29 22-220 CAL PATCHES - WHT
BEDROOM DRESSING TABLE DRAWER - BY SGT BRANDT

44 1 BOX - HOPE'S - NITRO POWDER SOLVENT - 2 9
2 OZ BOTTLE - BEDROOM DRESSING TABLE DRAWER
BY SGT BRANDT #1009

BELOW LISTED ITEMS OBTAINED AT HUNTINGTON
MEMORIAL HOSPITAL - 100 CONGRESS ST. PASADENA -
BY LT M. P. KING # 3341 & SGT. W. G. SHERIFF # 7621
THESE ITEMS WERE REMOVED FROM THE HEAD OF
ELIZABETH EVANS BY DR JOHN GONNER & HANDED
TO LT KING IN THE OPERATING RM OF HUNTINGTON
MEMORIAL HOSPITAL -

45 2 BULLET FRAGMENTS

Los Angeles Police Department
PROPERTY REPORT

CHECK ONE TYPE ONLY: ☒ Evidence ☐ Found Evidence ☐ Found Property ☐ Safekeeping

DR 68 521 4660

RESIDENCE ADDRESS 1. 690 S. HOWARD ST. LA 90005	PERSON PROPERTY BOOKED TO (Last, First, Middle) 1. SIRPAN, SIRPAN RICHARD	RES. PHONE UNK	BUS. PHONE UNK
RESIDENCE ADDRESS 2. " " "	ARRESTEE'S NAME 2. " " "	CHARGE 211 PC	BKG. NO. 995739
RESIDENCE ADDRESS 3.	VICTIM OR OWNER'S NAME 3.	RES. PHONE	BUS. PHONE
RESIDENCE ADDRESS 4.	PERSON CALLING TO POLICE DEPT. (Last, First, Middle) 4. REPORTING OFFICER,	RES. PHONE	BUS. PHONE

DATE & TIME THIS REPORT	PROP. BKD. AT	INV. DIV.
6-6-68. 3:30 AM.	RAMP	RAMP DET

DATE & TIME PROPERTY TAKEN INTO POLICE CUSTODY - LOCATION - CITY OR REPORTING DIST.
6-6-68 11:30 PM WILSHIRE & NEW HAMPSHIRE 251

TYPE OF PREMISES	TYPE OF PROPERTY	DIV. RPTG.
STREET	MISC. ID, 22 CAL SHELL	1 & M P.

DIV. OR CITY & DATE CRIME OCCURRED	LIST ANY CONNECTING REPORTS BY TYPE & DR.
1-A-10 6-6-68 12:30 AM	CRIME 1 REPORT 68,521 4660

IS THIS STOLEN PROPERTY?	PROBABLE CRIME	Prints - Photo - S.I.D. - Other
☐ YES ☒ NO ☐ UNKNOWN	187 PC	☐ ☐ ☐ ☐

Evidence: BOOK TO ARRESTEE, IF NONE, BOOK TO VICTIM.
Found Evidence: BOOK TO OFFICER IF NO ARRESTEE OR VICTIM.
Found Property: BOOK TO ACTUAL FINDER.
Safekeeping: BOOK TO DEPOSITOR, OWNER OR PERSON IN LAWFUL POSSESSION.
(Separate reports are required for each different classification of property)

(1) IF STOLEN IN CITY OF LOS ANGELES EACH CASE MUST BE COVERED BY CRIME AND FOLLOW-UP REPORTS (2) DESCRIBE CIRCUMSTANCES RESULTING IN BOOKING OF THIS PROPERTY. (3) GIVE ADDRESS, TIME AND/OR PHONE NUMBER WHERE CONCERNED PERSON(S) MAY BE CONTACTED BY DAY INVESTIGATORS. IF NOT LISTED, OR OTHER THAN ABOVE. (4) ITEMIZE AND DESCRIBE ALL PROPERTY, GIVE ALL SERIAL NUMBERS AND OTHER MARKS OF IDENTIFICATION. LIST ONLY ONE ARTICLE ON A LINE.

ITEM NO.	QUANTITY		SERIAL NUMBER(S) AND ENGRAVING
		AT 11:30 PM 6-6-68 SUSP'S VEH A 1956 DESOTO 2 DR. RAMP & UNIT LIC# 3NJS093, ID# 6205571 PKD IN 600 BLOCK OF NEW HAMPSHIRE AVE JUST SOUTH OF WILSHIRE BLVD WAS SEARCHED, BELOW ITEMS REMOVED FROM VEH. PKD RAMP. PROPERTY. ALL ITEMS MARKED L.D.W FOR I.D.	
46	2	SPONT SHELLS.	
47	1	22. CAL. BULLET.	
48	1	BLK LEATHER WALLET WITH DRIVERS LIC. AND MISC. I.D. OF ABOVE ARRESTEE.	
49	1	1 CANADA DOLLAR.	*CMB10501
50	1	KEY RING CONTAINING 4 KEYS AND A TAG WITH LIC# 3NJS093.	
51	1	CARD "LOCK, STOCK 'N BARREL, FINE GUNS, 897 E. HUNTINGTON DR. SAN MARINO.	
		ITEM #46 WAS FOUND ON RT FRONT PASSENGERS SEAT OF VEH.	
		ITEMS #47-49-50-51 WERE REMOVED FROM GLOVE COMPARTMENT OF VEH.	
		(SEARCH OF VEH WAS IN RESPONSE TO SUSP'S UNWARNT.)	

If additional space is required, use Continuation Sheet, Form 15.9.

SUPERVISOR APPROVING	SERIAL NO.	REPORTING OFFICER(S) - DIST. NO. - DIV. - DET.	PERSON REPORTING (If possible)
SGT [illegible]	2535	C.D. [illegible] 1174	X
DATE & TIME REPRODUCED - DIVISION - CLERK			INDEXED / CHECKED
6-6-68 [illegible]		RAMP DET	/

Form 10.1 (Rev. Feb. 1969) PROPERTY REPORT

Los Angeles Police Department
PROPERTY REPORT

CHECK ONE TYPE ONLY: [X] Evidence [ ] Found Evidence [ ] Found Property [ ] Safekeeping

DR 68-521466

RESIDENCE ADDRESS 1. 696 E HOWARD ST. PASADENA	PERSON PROPERTY BOOKED TO (Last-first-middle) 1. SIRHAN, SIRHAN BISHARA	RES. PHONE UNK	BUS. PHONE UNK
RESIDENCE ADDRESS " " "	ARRESTEE'S NAME 2. " " "	CHARGE 187 P.C.	BKG. NO. 495139
RESIDENCE ADDRESS 3.	VICTIM OR OWNER'S NAME 3. KENNEDY, ROBERT F	RES. PHONE —	BUS. PHONE —
RESIDENCE ADDRESS 4.	PERSON REPORTING TO POLICE DEPT. (Last, First, Middle) 4. REPORTING OFFICER	RES. PHONE —	BUS. PHONE EXT 407 MA 45211
DATE & TIME THIS REPORT 6-6-68 9 45/AM	PROP. BKD. AT Ramp	INV. DIV. Ramp	DATE & TIME PROPERTY TAKEN INTO POLICE CUSTODY - LOCATION - CITY OR REPORTING DIST. 6-6-68 8 40/AM GOOD SAMARITAN HOSP 249

Evidence: BOOK TO ARRESTEE. IF NONE, BOOK TO VICTIM.
Found Evidence: BOOK TO OFFICER IF NO ARRESTEE OR VICTIM.
Found Property: BOOK TO ACTUAL FINDER.
Safekeeping: BOOK TO DEPOSITOR, OWNER OR PERSON IN LAWFUL POSSESSION.
(Separate reports are required for each different classification of property)

TYPE OF PREMISES: HOSP MORGUE	TYPE OF PROPERTY: Bullet - Paper (NOTES)	DIV. RPTG. Ramp
DIV. OR CITY & DATE CRIME OCCURRED: Ramp 6-5-68	LIST ANY CONNECTING REPORTS BY TYPE & DR.: Crimes, Arrest, Death, Abv DR#	
IS THIS STOLEN PROPERTY? [ ] YES [ ] NO [X] UNKNOWN	PROBABLE CRIME: MURDER	Prints - Photo - S.I.D. - Other [ ] [ ] [ ] [ ]

(1) IF STOLEN IN CITY OF LOS ANGELES EACH CASE MUST BE COVERED BY CRIME AND FOLLOW-UP REPORTS. (2) DESCRIBE CIRCUMSTANCES RESULTING IN BOOKING OF THIS PROPERTY. (3) GIVE ADDRESS, TIME AND/OR PHONE NUMBER WHERE CONCERNED PERSON(S) MAY BE CONTACTED BY DAY INVESTIGATORS IF NOT LISTED, OR OTHER THAN ABOVE. (4) ITEMIZE AND DESCRIBE ALL PROPERTY. GIVE ALL SERIAL NUMBERS AND OTHER MARKS OF IDENTIFICATION. LIST ONLY ONE ARTICLE ON A LINE.

SHOTS FIRED

ITEM NO.	QUANTITY		SERIAL NUMBER(S) AND ENGRAVING
		Item #52 TAKEN INTO POLICE CUSTODY ON 6-5-68 12:00 PM FROM THE DESK AT THE AMBASSADOR HOTEL by LT. C Hughes, Ramp Dets. Item #52 CONSIST OF A HAND WRITTEN LETTER TO THE DECEASED, FROM A William F. CROSSON. THIS LETTER WAS LEFT AT THE HOTEL DESK ADDRESSED TO THE DECEASED. Item # 53 WAS REMOVED FROM THE 6TH CERVICAL VERTEBRAE (RT SIDE) OF THE DECEASED DURING THE AUTOPSY AT GOOD SAMARITAN HOSPITAL MORGUE. Item #53 WAS TAKEN INTO POLICE CUSTODY by SGT. W.C. JORDAN #7167, RAMP DETS WHO WAS PRESENT AT THE AUTOPSY. SGT JORDAN TRANS ITEM #53 TO RAMP DETS AT WHICH TIME IT WAS TAKEN INTO CUSTODY by OROZCO #11072 AT 9:30 AM, RAMP DETS & BKD AS ABV. Item # 54 WAS REMOVED FROM THE ARRESTEES VEH by OFC KREMPLES #12657 AT THE TIME VEH WAS IMP. by VIERTELS Item #53 BKD AT RAMP PROP. ITEMS # 52 & 54 BKD AT RAMP PROP. CRIME LAB NOTIFIED FOR COMPARISON OF ITEM # 53 WITH GUN OF ARRESTEE.	
52	7	LETTER & ENVELOP WHICH IS ADDRESSED SENATOR R.F. KENNEDY. ENVELOP MARKED LMO FOR ID	
53	1	Slug .22 cal long, PACKAGE - CORONERS CASE # 68-5731	
54	1	CITATION # 39 43559	

If additional space is required, use Continuation Sheet, Form 15.9.

SUPERVISOR APPROVING: Sgt J. F. Malick SERIAL NO. 3535	REPORTING OFFICER(S) - SER. NO. - DIV. - DETL.: Lm Orozco 11072 Ramp Dets	PERSON REPORTING (Signature): X
DATE & TIME REPRODUCED - DIVISION - CLERK: 6-6-68-1050 A-2-RP	INDEXED: 301	CHECKED

Form 10.1 (Rev. Feb. 1968)

PROPERTY REPORT

Los Angeles Police Department
PROPERTY REPORT

CHECK ONE TYPE ONLY: ☒ Evidence ☐ Found Evidence ☐ Found Property ☐ Safekeeping

DR 68-521-466

RESIDENCE ADDRESS 1. 1.96 E HOWARD, ST PASADENA	PERSON PROPERTY BOOKED TO (Last-first-middle) 1. SIRHAN, SIRHAN, BISHARA	RES. PHONE UNK	BUS. PHONE —
RESIDENCE ADDRESS " " "	ARRESTEE'S NAME 2. " " "	CHARGE 187 PC	BKG. NO. 495139
RESIDENCE ADDRESS 3.	VICTIM OR OWNER'S NAME 3. KENNEDY Robert F	RES. PHONE	BUS. PHONE
RESIDENCE ADDRESS 4.	PERSON REPORTING TO POLICE DEPT. (Last, First, Middle) 4. POLICE	RES. PHONE	BUS. PHONE

DATE & TIME THIS REPORT	PROP. BKD. AT	INV. DIV.	DATE & TIME PROPERTY TAKEN INTO POLICE CUSTODY - LOCATION - CITY OR REPORTING DIST.
6-6-68 12 15/P	Ramp	Ramp Det	6-6-68 - 11 25/A 1050 Montecito DR 1143

Evidence: BOOK TO ARRESTEE. IF NONE, BOOK TO VICTIM.
Found Evidence: BOOK TO OFFICER IF NO ARRESTEE OR VICTIM.
Found Property: BOOK TO ACTUAL FINDER.
Safekeeping: BOOK TO DEPOSITOR, OWNER OR PERSON IN LAWFUL POSSESSION.
(Separate reports are required for each different classification of property)

TYPE OF PREMISES	TYPE OF PROPERTY	DIV. RPTG.
RADIO STATION	RECORDING TAPE	HIPK

DIV. OR CITY & DATE CRIME OCCURRED	LIST ANY CONNECTING REPORTS BY TYPE & DR.
Ramp - 6-5-68 12 15/A	CRIME & ARR: ABOVE DR#

IS THIS STOLEN PROPERTY? ☐ YES ☒ NO ☐ UNKNOWN

PROBABLE CRIME: 187 P.C

Prints - Photo - S.I.D. - Other: ☐ ☐ ☒ ☐

(1) IF STOLEN IN CITY OF LOS ANGELES EACH CASE MUST BE COVERED BY CRIME AND FOLLOW-UP REPORTS. (2) DESCRIBE CIRCUMSTANCES RESULTING IN BOOKING OF THIS PROPERTY. (3) GIVE ADDRESS, TIME AND/OR PHONE NUMBER WHERE CONCERNED PERSON(S) MAY BE CONTACTED BY DAY INVESTIGATORS IF NOT LISTED, OR OTHER THAN ABOVE. (4) ITEMIZE AND DESCRIBE ALL PROPERTY. GIVE ALL SERIAL NUMBERS AND OTHER MARKS OF IDENTIFICATION. LIST ONLY ONE ARTICLE ON A LINE.

ITEM NO.	QUANTITY		SERIAL NUMBER(S) AND ENGRAVING
55	1	RECORDING TAPE - CONTAINING ORIGNAL SOUND TRACK, OF EVENTS, SURROUNDING ROBERT KENNEDY (VICT) SHOOTING AT THE DATE, TIME, & LOCATION, OF THE INCIDENT. AS RECORDED BY MR West. TAPED AT AMBASSADOR HOTEL - EMBASSY.	
		ABOVE ITEM RECIEVED FROM MR. GEORGE WILLIAM WEST. (AKA ANDREW West. RADIO BROADCASTER, WHO WAS PRESENT & RESPONSIBLE FOR THE CONTENT OF TAPE	
		ITEM TAKEN INTO CUSTODY AT 11 25/AM ON ABOVE DATE ITEM MARKED LAD-11282 & SFC 10009. LAPD - FOR I.D.	
		MR West MAY BE REACHED AT 2630 #30 CAHUENGA BLVD HOLLYWOOD - PHONE 4641888 WORK = 1050 Montecito DR. L.A. Phone - 2254116	

If additional space is required, use Continuation Sheet, Form 15.9.

SUPERVISOR APPROVING	SERIAL NO.	REPORTING OFFICER(S) - SER. NO. - DIV. - DETL.	PERSON REPORTING (Signature)
[signature]	4808	HIPK NARCO X	
DATE & TIME REPRODUCED - DIVISION - CLERK		Louis Del Rosario - 11282	INDEXED 308
6-6-68 - 12 50 P (2) RP		Jim F. Bolella 10009	CHECKED

Los Angeles Police Department

SHOTS PROPERTY REPORT FILED

CHECK ONE TYPE ONLY: ☐ Evidence ☑ Found Evidence ☐ Found Property ☐ Safekeeping

DR 68-521466

RESIDENCE ADDRESS 1. UNK —	PERSON PROPERTY BOOKED TO (Last-first-middle) Kennedy, Robt. F	RES. PHONE —	BUS. PHONE —
RESIDENCE ADDRESS	ARRESTEE 2.		BKG. NO.
RESIDENCE ADDRESS 3.	VICTIM OR OWNER'S NAME 3.	RES. PHONE	BUS. PHONE
RESIDENCE ADDRESS 4. 1917 CORNING AVE	PERSON REPORTING TO POLICE DEPT. (Last, First, Middle) 4. GOLDSTEIN, EDITH	RES. PHONE 870-7923	BUS. PHONE

DATE & TIME THIS REPORT	PROP. BKD. AT	INV. DIV.	DATE & TIME PROPERTY TAKEN INTO POLICE CUSTODY - LOCATION - CITY OR REPORTING DIST.
6-6-68 7:00 PM	RAMP	RAMP Det.	6-6-68 - 6:00 PM 1917 CORNING AVE 893

Evidence: BOOK TO ARRESTEE. IF NONE, BOOK TO VICTIM.
Found Evidence: BOOK TO OFFICER IF NO ARRESTEE OR VICTIM.
Found Property: BOOK TO ACTUAL FINDER.
Safekeeping: BOOK TO DEPOSITOR, OWNER OR PERSON IN LAWFUL POSSESSION.
(Separate reports are required for each different classification of property)

TYPE OF PREMISES	TYPE OF PROPERTY	DIV. RPTG.
ALLEY	FEM. CLOTHING	Ad Vice

DIV. OR CITY & DATE CRIME OCCURRED	LIST ANY CONNECTING REPORTS BY TYPE & DR.
UNK	DEATH 68-521466

IS THIS STOLEN PROPERTY?	PROBABLE CRIME	Prints - Photo - S.I.D. - Other
☐ YES ☐ NO ☑ UNKNOWN	187 P.C.	☑ ☐ ☐ ☐

(1) IF STOLEN IN CITY OF LOS ANGELES EACH CASE MUST BE COVERED BY CRIME AND FOLLOW-UP REPORTS. (2) DESCRIBE CIRCUMSTANCES RESULTING IN BOOKING OF THIS PROPERTY. (3) GIVE ADDRESS, TIME AND/OR PHONE NUMBER WHERE CONCERNED PERSON(S) MAY BE CONTACTED BY DAY INVESTIGATORS IF NOT LISTED, OR OTHER THAN ABOVE. (4) ITEMIZE AND DESCRIBE ALL PROPERTY. GIVE ALL SERIAL NUMBERS AND OTHER MARKS OF IDENTIFICATION. LIST ONLY ONE ARTICLE ON A LINE.

ITEM NO.	QUANTITY		SERIAL NUMBER(S) AND ENGRAVING
58	1	SHOES - "QUALI CRAFT", BLK. SIZE 9-B	
59	1	PURSE - LADIES, 10"X12", BLK W/RED INTERIOR	
60	1	HAIR SPRAY, "LANOLIN PLUS" 9 OZ CAN	
61	5	COSMETICS - MISC ITEMS FROM PURSE (LIQUID FOUNDATION, 2 LIP STICK CASES, 1 WHT ROUGE CASE)	WOOLWORTH SALES SLIP
62	10	BRN PAPER BAG CONTAINING (SPRAYMIST, 4-PLASTIC HEAD BANDS, 1-FLUID MAKE-UP, WHT RIM SUNGLASSES, NECKLACE, WHT EAR RINGS, 1-CARD BOB PINS, BLU HAIR NET-CAP, 1-LIP STICK	
63	1	BRA, "LOVABLE", WHT. SIZE 34B.	
64	1	PANTIES, "GREENED MAID", PINK, SIZE LARGE 9,	
65	1	DRESS, LADIES, SIZE 9, GRY W/WHT. DOTS.	
66	1	PANTY-GIRDLE, "LOVABLE" WHT, SIZE MEDIUM	
67	1	SLIP, "BARONET" BLK SIZE 34	
68	1	NYLON SOCKS - "IRONWEAR" TERN. UNK SIZE.	

R/P STATES SHE FOUND ABOVE ITEMS IN THE ALLEY IN REAR OF 1829 CRESCENT HEIGHTS BLVD, L.A. ALL ITEM WERE ENCLOSED IN A GRN. PAPER SACK (MAY CO. SHOPPING BAG). R/P TOOK THE BAG & CONTENTS TO HER HOME (1917 CORNING AVE.) AND CALL P.D.

NEIGHBORS WERE INTERVIEWED. NO ONE INTERVIEWED HAD KNOWLEDGE OF ABOVE ITEMS. TWO PERSONS INTERVIEWED WERE AT THE LOC. OF THE 187 P.C. AT THE TIME OF THE SHOOTING. THEY ARE: GABE DEUTSCH, 8906 CADILLAC AVE, L.A. PHONE YE8-2653 & WE1-1779

If additional space is required, use Continuation Sheet, Form 15.9.

SUPERVISOR APPROVING	SERIAL NO.	REPORTING OFFICER(S) - SER. NO. - DIV. - DETL.	PERSON REPORTING (Signature)
[signature]	4360	J.W. REEVES 10514 Ave	X
DATE & TIME REPRODUCED - DIVISION - CLERK		C.F. CORBITT 10424 Ave	INDEXED 3098 CHECKED
6-7-68 2A (2) [signature]			

Form 10.1 (Rev. Feb. 1963)

PROPERTY REPORT

Los Angeles Police Department — CONTINUATION SHEET — SHOTS FIRED

ITEM NO.	QUAN.	PAGE NO.	TYPE OF REPORT	BOOKING NO.	DR NO.
		2	PROPERTY (TO KENNEDY, R.E.)	-	68-521466

SERIAL NUMBERS

AND MARSHA WEISS, 1211 S. CRESCENT HEIGHTS, PHONE 939-3896. NEITHER PERSON COULD ADD TO INFORMATION CONCERNING THE SHOOTING.

LATENT PRINTS, SWAN #5732 OBTAINED REF PRINTS.

AT 8:00 P/M 6-6-68, TRIGON (D.A. INVEST.) REC. PHONE CALL FROM HARRIET GOLDSTEIN WHO STATED SHE BELIEVED THE ITEM ABOVE COULD HAVE BEEN WORN BY A MALE DUE TO SIZES & EXCESS MAKE-UP.

Form 15.9 (Rev. July '65) — CONTINUATION SHEET

Los Angeles Police Department

VEHICLE REPORT

PRESENT OWNER (Last, First, Middle, Firm name if bus.): SIRHAN, SIRHAN B.

DR 68-52916

AUTO STAYIS CHECKED	HOLD?	HOLD FOR	YEAR - MAKE	MODEL	BODY TYPE	COLOR	TYPE OF REPORT
☒	☒ YES ☐ NO	LAPD DETS	56 DODGE	2-DR	HARDTOP		1 INV

VEHICLE RECORD CLERK NOTIFIED	TIME	IDENTIFICATION NUMBER	LICENSE NUMBER	STATE	YEAR
6-6-68 1130	10 00 AM	6H57C0311	JHE 053	CALIF	68

STOLEN/LOST	DATE/TIME REPORTED TO P.D.	LOCATION OF OCCURRENCE	RPTG. DIST.

TYPE OF PREMISES	IGNITION LOCKED?	DOORS LOCKED?	KEYS IN VEH.?	DATE/TIME OF OCCURRENCE	DMV VERIFIED BY

REC/IMP/FOUND	REASON FOR IMPOUND	LOCATION OF OCCURRENCE	RPTG. DIST.
	INVESTIGATION	696 N. MARENGO & ORANGE GROVE	2-57

DISPO. OF VEHICLE (GARAGE NAME & LOCATION)	DIV.	DATE/TIME OF OCCURRENCE	CONDITION OF VEHICLE
VERTEES HIST. & TOWING PAS.		6-5-68 9 15 PM	☐ STRIPPED ☐ DAMAGED

INVEST. DIV./UNIT NTFD. & PERSON CONTACTED	Recovery/Found Report Only: DATE RPTD. STOL/LOST	DIV. STOL/LOST
LT. HOOGE - LAPD DETS		

CODE: R — PERSON REPORTING OCCURRENCE TO POLICE DEPT. D — PERSON LAST DRIVING VEHICLE W — WITNESS

	CODE	RESIDENCE ADDRESS (Bus. add. if firm) CITY	RES. PHONE	BUS. PHONE & EXT.
Present Owner — Named Above		696 E. HOWARD - PASADENA	—	—
NAME				

IDENTIFY SUSPECT(S) BY NO. (Name-address-sex-descent-age-ht-wt-hair-eyes-complex.-clothing-identifying characteristics. If arrested, include bkg. no. & charge.)

1. —

2.

ITEM NO.	(1) IDENTIFY ADDITIONAL SUSPECT(S). (2) CIRCUMSTANCES SURROUNDING OCCURRENCE(S). (3) STOLEN OR LOST: (Describe any access. with ident. numbers, any property in vehicle which could be sold or pawned). (4) RECOVERED - FOUND - IMPOUNDED: Specify items stripped from vehicle, describe damage and all evidence which may connect with any other crime or occurrence.
C	OFC OBS ABV VEH PKD NB ON NEW HAMPSHIRE APPROX 200' SO. OF ORANGE GROVE. VEH HAD EXCESSIVE AMT OF LEAVES & TRASH UNDER IT. REGISTRATION HAD NAME OF ALLEGED KENNEDY ASSASSIN. VEH WAS IMP'D FOR INVESTIGATION. CITATION NO. 39[illegible] PARKING WAS ON WIND SHIELD, WAS ADDED TO PROP REL ABV DR#.

If additional space is required, use Continuation Sheet, Form 15.9.

SUPERVISOR APPROVING	SERIAL NO.	INTERVIEWING OFFICER(S) - SER. NO. - DIV. - DETL.	PERSON REPORTING (Signature)
A.T. Boussinot	4153	R. Kennedy 2659	X [signature]
DATE & TIME REPRODUCED - DIVISION - CLERK			INDEXED / CHECKED
6-6-68-10 30A-(2)RD			

Form 3.7—Rev. Dec. 1966

VEHICLE REPORT

FD-302 (Rev. 4-15-64)

FEDERAL BUREAU OF INVESTIGATION

1 Date 6/8/68

On June 7, 1968, SA RICHARD L. CROMWELL obtained the following records from the Pasadena Police Department:

On 6/7/68 at Pasadena, California File# Los Angeles 56-156

- 312 -

by SA RICHARD L. CROMWELL Date dictated 6/8/68

This document contains neither recommendations nor conclusions of the FBI. It is the property of the FBI and is loaned to your agency; it and its contents are not to be distributed outside your agency.

CRIMES AGAINST PERSON REPORT

1 EVANS, Elizabeth Y.
2 F/W 42 (12-24-25)

565 999

P.C. 217

Weapons or Force Used (Describe)
Possible Iver-Johnson 22 caliber revolver. 8 shot.

LOCATION
Ambassador Hotel 100 Wilshire Blvd., Los Angeles.

Classification
Attempt Murd Outside Ass

Date - Time - Day Occurred
Wednesday. 6-5-68, 1:00 A.M. Approximately.

Date - Time - Day Reported to P. D.
Same. 4:25 A

Describe Injuries (Gun Shot - Stab, etc.)
Gun Shot.

Type of Property Taken (Money - Jewelry)
N/A.

Value of Loss
-

Type of Location (Home - Bank, etc.)
Hotel.

Condition of Victim (HBD, Coop, etc.)
Listed as Good.

Coroner's Name and Case No.
-

Apparent Motive
Anger.

Victim's Location if Hospital or Mortuary
Huntington Hospital.

Physical Evidence by (Inv's. Name)
-

Trade Mark of Suspects (Actions - Conversations)
Apparently fired 8 shots at Senator ROBERT F. KENNEDY. One bullet struck MRS. EVANS.

Vehicle Used by Suspects (Year - Make - Body Type - Color - License and I.C. No.)
Unknown, if any.

Location Where Victim Can Be Contacted by Day Inv. If No Phone Indicated
-

	Victim's Occupation	Residence Address - City - Phone	Business Address - City - Phone - Occupation
	Self Employed (printing)	16032 W. Placerita Road, Saugus. 365-3159.	Same.
	Second Victim's Occupation -		
	Person Reporting Offense M/W 30 (1-30-38) CUBA, Stanley G. M.D.	Unknown.	100 Congress Street, Pasadena. 796-0331.
	Dr. Who Treated Victim RAVELO, Celso	Unknown.	65 No. Madison Avenu Pasadena. 796-2103.
	If Citizen Arrest - Arrested by -		
	Witnesses - Name - Sex - Race - Age 1		
	2		
	3		

Suspects Name (Last - First - Middle, Address, Sex, Race - Age - Booking Charge and No.—If Not Booked - Ht. - Wt. - Hair - Eyes - Complx. - Other I.D. Cha

1 M/W 23-25. N.F.D. IN CUSTODY, L.A.P.D.

2

3

LOSS Item No.	(1) Itemize Loss (One Article to a line - List and Describe Fully - Serial Numbers and Values in Columns) (2) Identify Additional Suspects (3) Reconstruct the Crime (No Duplication of Prior Itemized Information) (4) Summarize Other Details Relating to the Crime	Serial Numbers	VALU

(3) At approximately 1:00 A.M. this date at the Ambassador Hotel the victim was struck by a bullet fired during an assassination attempt of Senator ROBERT F. KENNEDY. MRS. EVANS was taken to Central Receiving Hospital where she received first aid. She was transferred to the Huntington Memori Hospital by GOODHEW ambulance.

MRS. EVANS' private doctor, L.A. WILLIAMS, is a resident of the Huntington this is the reason for the transfer. MRS. EVANS was admitted by DR. RAVELO who is assisting in the absence of DR. WILLIAMS. MRS. EVANS was admitted

Copies to	Copies by	Indexed by	Approved	Officer - Publ.
DET. BUR. -3.				T.L. EL[illegible],

Classification	Date of this report	Case number
(OUTSIDE ASSIST) P.C. 217, ATTEMPT MURDER.	6-5-68, Wednesday.	565 999

REFERENCE TO:
EVANS, Elizabeth Y.
F/W 42.

to the Huntington Hospital at 2:35 A.M.

DR. CUBA, the Emergency doctor, examined MRS. EVANS. He found that she had been shot. The bullet entered the scalp of the forehead, just below the hair line, off center to the right and traveled upward to approximately one inch (1") above the hair line. The bullet did not exit or penetrate the skull. X rays indicate that the bullet flattened itself against the skull.

DR. RAVELO also examined MRS. EVANS. He decided to leave the bullet in the scalp and have a surgeon remove it later this morning. He admitted MRS. EVANS to the hospital.

The nurses on duty said that a man identified as ARTHUR W. EVANS, the victim's husband, was present with DR. RAVELO.

Upon officers ELWELL and CASS' arrival, DR. RAVELO and MR. EVANS had departed. DR. CUBA was interviewed and the aforementioned information obtained.

SGT. MC INNES notified L.A.P.D. Homicide Division, that MRS. EVANS was in the Huntington Hospital.

Officers ELWELL and CASS met with SGT. CORCORAN (#2840) and SGT. LEWIS (#5750) of L.A.P.D. Detective Headquarters, Central Division., MA 4-5211 x 2504. All information obtained was given to SGT. CORCORAN and SGT. LEWIS.

A copy of MRS. EVANS' consent for treatment and admittance form was obtained and is attached to this report.

Copies to	Copies Made By	Approved	Officer — P. No.
DET. BUR. -3.			T.L. ELWELL, P 731.

STREET 1603 2 W. Placentia CITY Saugus.

ROOM NO. 324 BIRTH DATE 12/24/25 PHONE PHONE 345-3159

PHONE AMBULANCE PVT. CAR POLICE CAR

HMH STAFF DOCTOR L.D. Williams. INTERN Cullen.

COMPENSATION CO.

BILL TO LAST NAME (Rush) FIRST NAME Arthur D. PHONE

B.C.	C.P.S.	CERT. OR MEMBER NO.	PAY THIS AMOUNT
			$13.00

STREET CITY

GROUP NO. CONTRACT OR HOSP. BEN. CODE

OCCUPATION OF RESPONSIBLE PARTY Printing 532

HMS. DIS. + X-ray. 532

EMERGENCY

3d mit

WRITTEN BY K. Cullen

PRINT FIRMLY ABOVE THIS LINE

BREAKDOWN OF CHARGES

AGE	SEX	SINGLE · WIDOWED · MARRIED · DIVORCED	RACE	POLICE NOTIFIED	BY WHOM	RELATIVES NOTIFIED	BY WHOM
42	F		W.	3:50 AM	KC.	Son.	AM PM

Fel

HOW, WHEN AND WHERE INJURY WAS SUSTAINED

Pt. states she was struck in forehead by a bullet fired by white Cubbestal Ambassador. Fired at approx 1000 am.

Was not unconscious - Alert & oriented - drowsy from Central Receiving (Had Pill for Emp Ca 1300 Hrs) Chem. Pupils equal - react & equally to light.

ALLERGIES Clemmens & physicians, dryst. drug.

BP 120/68 . P 92 R 22 Skull xrays.

STAFF DOCTOR NOTIFIED	BY WHOM	TREATMENT
Kuchera 300 AM PM		Cleaned

PHYSICAL FINDINGS

Abrasion

Laceration of forehead above 1" length

bullet left right above

the Laceration

PHYSICIAN'S DIAGNOSIS Laceration of forehead 733

PHYSICIAN'S SIGNATURE	DISCHARGED TO	REFERRED TO
Cullen & Rondo	Admitted to Hospital	

CONSENT FOR TREATMENT AND FINANCIAL RESPONSIBILITY

HAVING BEEN ADMITTED TO THE EMERGENCY DEPARTMENT OF THE HUNTINGTON MEMORIAL HOSPITAL, I HEREBY CONSENT TO AND AUTHORIZE THE ADMINISTRATION OF ALL TREATMENTS, INCLUDING SURGERY, THAT MAY BE CONSIDERED ADVISABLE OR NECESSARY IN THE JUDGMENT OF THE HOSPITAL'S PHYSICIANS.

I UNDERSTAND THAT CHARGES ARE MADE FOR THE USE OF THE EMERGENCY ROOMS, SURGERY, X-RAYS, LABORATORY WORK, DRUGS, DRESSINGS, ETC. I ALSO UNDERSTAND THAT, IF THESE CHARGES ARE COVERED BY INSURANCE OF ANY TYPE, IT IS NEVERTHELESS MY PERSONAL OBLIGATION TO PAY FOR ALL HOSPITAL CHARGES. THE HOSPITAL IS AUTHORIZED TO FURNISH INFORMATION FROM PATIENT'S RECORD TO ANY INSURER OF PATIENT AS REQUESTED BY SUCH INSURER, OR TO THE COURT IN CASE OF LEGAL ACTION.

SIGNED FOR PATIENT BY PATIENT Mrs Elizabeth Hunt

WITNESS K. Cullen DO DATE 6/5/68 RELATIONSHIP ADDRESS

I HEREBY ASSUME RESPONSIBILITY FOR THE PAYMENT OF HOSPITAL BILLS FOR SERVICES AND SUPPLIES RENDERED TO THE ABOVE PATIENT.

NAME RELATIONSHIP

WITNESS DATE ADDRESS

FORM ER

FD-302 (Rev. 4-15-64)

FEDERAL BUREAU OF INVESTIGATION

1

Date 6/7/68

Lieutenant CHARLES HUGHES, Los Angeles Police Department (LAPD), made available the following copies of the Medical Treatment Record of the victims wounded in the shooting at the Ambassador Hotel:

These Medical Treatment Records are from the City of Los Angeles, Central Receiving Hospital, and are handwritten copies of the originals.

Lieutenant HUGHES advised that the originals of these records are being utilized for the Grand Jury Hearing, being conducted on June 7, 1968, and are, therefore, not available at this time. The originals of these records will be available through appropriate subpoena if required for any Federal court proceedings at a later date.

On 6/6/68 at Los Angeles, California File # Los Angeles 56-156

- 316 -

by SA EDWARD A. PLEVACK/sjg/asi Date dictated 6/7/68

This document contains neither recommendations nor conclusions of the FBI. It is the property of the FBI and is loaned to your agency; it and its contents are not to be distributed outside your agency.

V

CITY OF LOS ANGELES — RECEIVING HOSPITAL
MEDICAL TREATMENT RECORD

NAME (East, First, Middle)	ADDRESS	CITY	ZIP
Solarzade Paul H	41505 Village	Dr.	

PHONE NUMBER	SEX M F	RACE	BIRTHDATE	AGE	BIRTHPLACE	M.S.W.D.	OCCUPATION
	M	Cauc		43			Lawyer Atty

ACCIDENT LOCATION	ACCIDENT (Date and Time)	EMPLOYER
Rainbow Lake		

STATEMENT OF ACCIDENT	EMPLOYER'S ADDRESS
Skating	

HOW ENTERED? ☐ WALKED ☐ WHEELCHAIR ☒ STRETCHER ☐ CARRIED IN ☒ CITY AMBULANCE ☐ PRIVATE AMBULANCE ☐ PRIVATE CAR ☐ POLICE CAR	BROUGHT IN BY Palomar Ambulance	EMPLOYER'S PHONE

REMARKS
Dr. Escher made hospital arrangements & Paged
& phoned pt while in Redondo Beach
Relevant Physical & Lab findings entered on

HOW LEFT HOSPITAL ☐ WHEELCHAIR ☐ WALKED ☐ CARRIED	AMBULANCE	CALLED BY	WHERE TAKEN
			Kaiser

RELATIVES OR FRIENDS NOTIFIED ☐ YES ☐ NO	BY WHOM	ACCOMPANIED BY
		Sabrina Lin Gen Co

INDUSTRIAL INJURY ☐ YES ☐ NO	INSURANCE CARRIER	SOCIAL SECURITY NO.
		— —

IS PATIENT INSURED? ☐ YES ☐ NO	SPECIFY TYPE (Blue Cross, Kaiser, CPS)	MEMBER NUMBER	GROUP NUMBER	CODE/SCHED.

NAME OF SUBSCRIBER:	SURGEON ON DUTY	NURSE ON DUTY
	Bay	Mc Brien Evans

RH 340—3-67

CLINICAL RECORD

WAS PATIENT ABLE TO ANSWER QUESTIONS INTELLIGENTLY? ☐ YES ☐ NO	Blood Pressure 150/100		EMERGENCY CARE:	TOTAL CHARGES	Statement/Receipt No.
WAS PATIENT UNDRESSED? ☐ COMPLETELY ☐ PARTIALLY	Pulse	Temperature	Treatment ☐ Tetanus ☐	$ 30.00 7.00	Ambulance Call Record No.

Opinion and/or Findings: Bullet wound vertex - Sup. f.
Neuro neg. VS OK
AP + Cooperative
No intracranial eng apparent

Treatment and Advice:
IAT C+D. Dextran 6% IV
2 bottles
LMD Hosp Stat Xray skull etc

318

Narcotic Admin.	Time/By	Repeat/By	Condition on Discharge
			Sat

Surgeon's Signature	Patient's Signature if Complete Exam Refused
Bazilauskas	

V-3

CENTRAL REC. HOSPITAL

CITY OF LOS ANGELES — RECEIVING HOSPITAL

MEDICAL TREATMENT RECORD

NAME (Last, First, Middle)	ADDRESS	CITY	ZIP
Strall Irwin	6084 Horner	[illegible]	

PHONE NUMBER	SEX	RACE	BIRTHPLACE	M.S.W.D.	OCCUPATION
N. E. 5-373	M. F.	C	New York		

ACCIDENT LOCATION	ACCIDENT (Date and Time)	EMPLOYER
Ambassador Hotel		

STATEMENT OF ACCIDENT	EMPLOYER'S ADDRESS
Shooting	

HOW ENTERED? ☐ WALKED ☒ WHEELCHAIR ☐ STRETCHER ☐ CARRIED IN ☐ CITY AMBULANCE ☐ PRIVATE AMBULANCE ☒ PRIVATE CAR ☐ POLICE CAR

BROUGHT IN BY: Friend

EMPLOYER'S PHONE:

REMARKS: Permission Pvt Hosp Arrangement made by Mark

HOW LEFT HOSPITAL	AMBULANCE	CALLED BY	WHERE TAKEN
☐ WHEELCHAIR ☐ WALKED ☐ CARRIED			Out

RELATIVES OR FRIENDS NOTIFIED	BY WHOM	ACCOMPANIED BY
☐ YES ☐ NO		Mother

INDUSTRIAL INJURY	INSURANCE CARRIER	SOCIAL SECURITY NO.
☐ YES ☐ NO		— —

IS PATIENT INSURED?	SPECIFY TYPE (Blue Cross, Kaiser, CPS)	MEMBER NUMBER	GROUP NUMBER	CODE/SCHED.
☐ YES ☐ NO				

NAME OF SUBSCRIBER:	SURGEON ON DUTY	NURSE ON DUTY
	Bagdanska	Dighton Plehn

RH 340—3-67

IN June 5 1254 AM

OUT June 5 1 10 AM

PII

CLINICAL RECORD

WAS PATIENT ABLE TO ANSWER QUESTIONS INTELLIGENTLY? ☐ YES ☐ NO	Blood Pressure		EMERGENCY CARE:	TOTAL CHARGES	Statement/Receipt No.
				$	126123
WAS PATIENT UNDRESSED? ☐ COMPLETELY ☐ PARTIALLY	Pulse	Temperature	Treatment ☐ Tetanus ☐		Ambulance Call Record No.

Opinion and/or Findings:

Bullet wound left skin
no exit

Treatment and Advice:

2 Emp #3 2AT C+D TTB 0.5cc
LMD Hosp Vitay

Narcotic Admin.	Time/By	Repeat/By	Condition on Discharge
			Sat

Surgeon's Signature	Patient's Signature if Complete Exam Refused
Bagalauskas	

320

V-4

CENTRAL REC. HOSPITAL

CITY OF LOS ANGELES — RECEIVING HOSPITAL
MEDICAL TREATMENT RECORD

NAME (Last, First, Middle)	ADDRESS	CITY	ZIP
Wilcox R (illegible)	2700 Cupbleen St	Washington DC	

PHONE NUMBER	SEX M. F.	RACE	BIRTHDATE	AGE	BIRTHPLACE	M.S.W.D.	OCCUPATION
		Race			Penn		TU Director

ACCIDENT LOCATION	ACCIDENT (Date and Time)	EMPLOYER
Ambassador Hotel		ABC TU

STATEMENT OF ACCIDENT	EMPLOYER'S ADDRESS
C S Inj	

HOW ENTERED? ☐ WALKED ☐ WHEELCHAIR ☐ STRETCHER ☐ CARRIED IN ☐ CITY AMBULANCE ☐ PRIVATE AMBULANCE ☐ PRIVATE CAR ☐ POLICE CAR	BROUGHT IN BY	EMPLOYER'S PHONE
	Sheriff	

REMARKS

Dr Eichen Summit Racine

Will make (illegible) Note payments (illegible) Ambassador tonight

IN Jun 5 12:41 AM

OUT June 5 - 1 27 AM

HOW LEFT HOSPITAL ☐ WHEELCHAIR ☐ WALKED ☐ CARRIED	AMBULANCE	CALLED BY	WHERE TAKEN
			Racine

RELATIVES OR FRIENDS NOTIFIED ☐ YES ☐ NO	BY WHOM	ACCOMPANIED BY

INDUSTRIAL INJURY ☐ YES ☐ NO	INSURANCE CARRIER	SOCIAL SECURITY NO.
		— —

IS PATIENT INSURED? ☐ YES ☐ NO	SPECIFY TYPE (Blue Cross, Kaiser, CPS)	MEMBER NUMBER	GROUP NUMBER	CODE/SCHED.
	ABC TU			

NAME OF SUBSCRIBER:	SURGEON ON DUTY	NURSE ON DUTY
	Dr R Leicht	Barnes Racine

RH 340—3-67

PII

CLINICAL RECORD

WAS PATIENT ABLE TO ANSWER QUESTIONS INTELLIGENTLY? ☐ YES ☐ NO	Blood Pressure 120/50		EMERGENCY CARE:	TOTAL CHARGES	Statement/Receipt No.
WAS PATIENT UNDRESSED? ☐ COMPLETELY ☐ PARTIALLY	Pulse 72	Temperature	Treatment ☐ Tetanus ☐	$ 7	126.243 Ambulance Call Record No.

Opinion and/or Findings:

Bullet wound Left abd
abd soft V.S. OK
AP+C

Treatment and Advice:

LMD Hosp for xray + abd
surgery
M.S 1/4 SC fluids defined
ambulance

Narcotic Admin.	Time/By	Repeat/By	Condition on Discharge
MS gr 1/4	11/8/92		Sat

Surgeon's Signature	Patient's Signature if Complete Exam Refused
[illegible]	

V-5

CENTRAL REC. HOSPITAL

CITY OF LOS ANGELES — RECEIVING HOSPITAL

MEDICAL TREATMENT RECORD

NAME (Last, First, Middle)	ADDRESS	CITY	ZIP
Evans Elizabeth	16032 W Placerita	Saugus	

PHONE NUMBER	SEX	RACE	BIRTHDATE	AGE	BIRTHPLACE	M.S.W.D.	OCCUPATION
365-3151	M. E	Caur					

ACCIDENT LOCATION	ACCIDENT (Date and Time)	EMPLOYER
Ambassador Hotel		

STATEMENT OF ACCIDENT	EMPLOYER'S ADDRESS
GSW	

HOW ENTERED? ☐ WALKED ☐ WHEELCHAIR ☐ STRETCHER ☐ CARRIED IN ☐ CITY AMBULANCE ☐ PRIVATE AMBULANCE ☐ PRIVATE CAR ☐ POLICE CAR

BROUGHT IN BY: G-15 Bus Rallies

EMPLOYER'S PHONE:

REMARKS

Dr Revella · Lawrence Williams Sq to 2643

HOW LEFT HOSPITAL	AMBULANCE	CALLED BY	WHERE TAKEN
☐ WHEELCHAIR ☐ WALKED ☐ CARRIED	Good Hue		Hunting Trum

RELATIVES OR FRIENDS NOTIFIED	BY WHOM	ACCOMPANIED BY
☐ YES ☐ NO		

INDUSTRIAL INJURY	INSURANCE CARRIER	SOCIAL SECURITY NO.
☐ YES ☐ NO		— —

IS PATIENT INSURED?	SPECIFY TYPE (Blue Cross, Kaiser, CPS)	MEMBER NUMBER	GROUP NUMBER	CODE/SCHED.
☐ YES ☐ NO				

NAME OF SUBSCRIBER:	SURGEON ON DUTY	NURSE ON DUTY
	Bay	Plehn PLEHN

RH 340—3-67

IN June 5 12 49 Pm

OUT June 5 2 10 Am

PII

326

CLINICAL RECORD

WAS PATIENT ABLE TO ANSWER QUESTIONS INTELLIGENTLY? ☐ YES ☐ NO	Blood Pressure 110/60		EMERGENCY CARE:	TOTAL CHARGES $	Statement/Receipt No.
WAS PATIENT UNDRESSED? ☐ COMPLETELY ☐ PARTIALLY	Pulse 96	Temperature —	Treatment ☐ Tetanus ☐		Ambulance Call Record No.

Opinion and/or Findings:

Bullet wound stellate
rt medline scalp
Bullet just under skin
neuro neg ambulates
A.P.C.

Treatment and Advice:

2 Emp #3 ZAT C+D
TTB .5cc
LMD Hosp Xray Skull etc

Narcotic Admin.	Time/By	Repeat/By	Condition on Discharge
			Sat

Surgeon's Signature	Patient's Signature if Complete Exam Refused
Bazelmaker	

CENTRAL REC. HOSPITAL

V-6

CITY OF LOS ANGELES — RECEIVING HOSPITAL

MEDICAL TREATMENT RECORD

NAME (Last, First, Middle)	ADDRESS	CITY	ZIP
Goldstein Ira	4077 Harcourt Ave	L.A.	

PHONE NUMBER	SEX	RACE	BIRTHDATE	AGE	BIRTHPLACE	M.S.W.D.	OCCUPATION
75-4-6045	(M) F.	Cauc			Calif		Importer

ACCIDENT LOCATION	ACCIDENT (Date and Time)	EMPLOYER
3400 Wilshire Blvd		Continental Imports

STATEMENT OF ACCIDENT	EMPLOYER'S ADDRESS
Shortness	

HOW ENTERED? ☐ WALKED ☐ WHEELCHAIR ☐ STRETCHER ☐ CARRIED IN
☐ CITY AMBULANCE ☐ PRIVATE AMBULANCE ☐ PRIVATE CAR ☐ POLICE CAR

BROUGHT IN BY: G-4 Telephone Utility — EMPLOYER'S PHONE:

REMARKS: Dr Kettleman Encino 981 4500

IN: June 5 / 1:25 Am

HOW LEFT HOSPITAL	AMBULANCE	CALLED BY	WHERE TAKEN
☐ WHEELCHAIR ☐ WALKED ☐ CARRIED	Medical Line		Encino Hosp

RELATIVES OR FRIENDS NOTIFIED	BY WHOM	ACCOMPANIED BY
☐ YES ☐ NO	Dr Kettleman	

INDUSTRIAL INJURY	INSURANCE CARRIER	SOCIAL SECURITY NO.
☐ YES ☐ NO		— —

IS PATIENT INSURED?	SPECIFY TYPE (Blue Cross, Kaiser, CPS)	MEMBER NUMBER	GROUP NUMBER	CODE/SCHED.
☐ YES ☐ NO				

NAME OF SUBSCRIBER:	SURGEON ON DUTY	NURSE ON DUTY
	Berg	Adela McClain

OUT: June 5 / 5:4 Am

RH 340—3-67

PII

5038

CLINICAL RECORD

WAS PATIENT ABLE TO ANSWER QUESTIONS INTELLIGENTLY? ☐ YES ☐ NO	Blood Pressure 140/90		EMERGENCY CARE:	TOTAL CHARGES $	Statement/Receipt No.
WAS PATIENT UNDRESSED? ☐ COMPLETELY ☐ PARTIALLY	Pulse 120	Temperature	Treatment ☐ Tetanus ☐		Ambulance Call Record No.

Opinion and/or Findings:

Bullet wound left hip thigh
(1 entry under skin anteriorly
VS OK
feels weak

Treatment and Advice:

LMD Hosp follow up X-ray

Narcotic Admin.	Time/By	Repeat/By	Condition on Discharge
			Safe

Surgeon's Signature	Patient's Signature if Complete Exam Refused
Bay Lawrence	

326

LA 56-156
GGB/pih

Lieutenant C. F. HUGHES, Rampart Division, Los Angeles Police Department, made the following physical evidence available to SAs THEODORE J. A'HEARN and GILBERT G. BENJAMIN, and FBI Photo Lab employee RICHARD D. FERNANDES, for examination and photographing on the morning of June 5, 1968. He stated this material was in the possession of the individual identified as SIRHAN B. SIRHAN at the time of his arrest.

1. $100 Federal Reserve Note bearing Serial No. H 04568389A, Series 1950 D.

2. $100 Federal Reserve Note bearing Serial No. L 00339025A, Series 1950 E.

3. $100 Federal Reserve Note bearing Serial No. L 13085264A, Series 1950 (no letter designation).

4. $100 Federal Reserve Note bearing Serial No. L 08431310A, Series 1950 D.

5. $5.00 Federal Reserve Note bearing Serial No. L 72235260A, Series 1963 A.

6. $1.00 Federal Reserve Note bearing Serial No. L 49493767D, Series 1963 A.

7. $1.00 Federal Reserve Note bearing Serial No. L 52741666D, Series 1963 A.

8. $1.00 Federal Reserve Note bearing Serial No. E 49565514C, Series 1963 A.

9. $1.00 Federal Reserve Note bearing Serial No. L 41045381D, Series 1963 A.

10. One key, silver in color, appearing to be an automobile key, bearing the letters CPD.

11. Song sheet of three verse song, captioned, "THIS MAN IS YOUR MAN, THIS MAN IS MY MAN". Each of the first two verses end with the line, "That man is ROBERT KENNEDY". The third verse ends with the line, "THE MAN IS ROBERT KENNEDY".

LA 56-156
GGB/pih

12. Torn announcement from unknown newspaper, indicating Senator ROBERT KENNEDY was to be at the Coconut Grove of the Ambassador Hotel on Sunday, June 2, 1968.

13. Torn news column from the "Independent Star-News", Pasadena, California newspaper. Column by DAVID LAWRENCE, captioned, "Paradoxical Bob".

The items were left in the custody of Lieutenant HUGHES, after Photo Lab employee RICHARD D. FERNANDES had photographed each. The Federal Reserve Notes and the two newspaper tear sheets, and the song sheet were not removed from the plastic envelopes the Police Department had placed them in. The key was not in an envelope at the time it was photographed.

#1 Sent
4th Sept 1963

#2 Sent
SF 6/8/66

#3 Sent
SF April
1952

#4 Sent
St Louis
Aug 1965

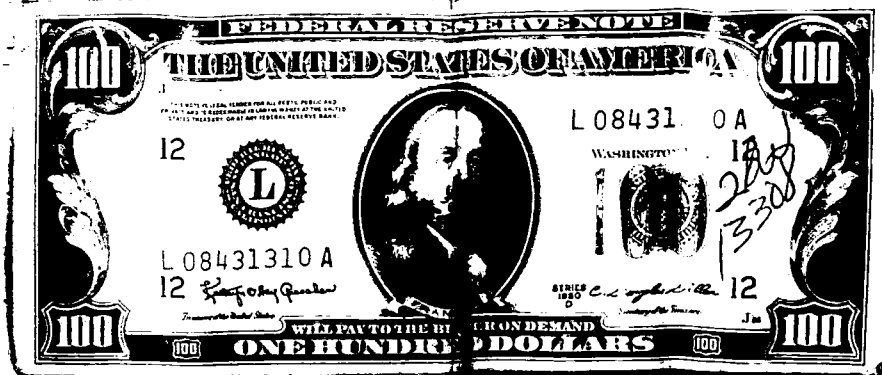

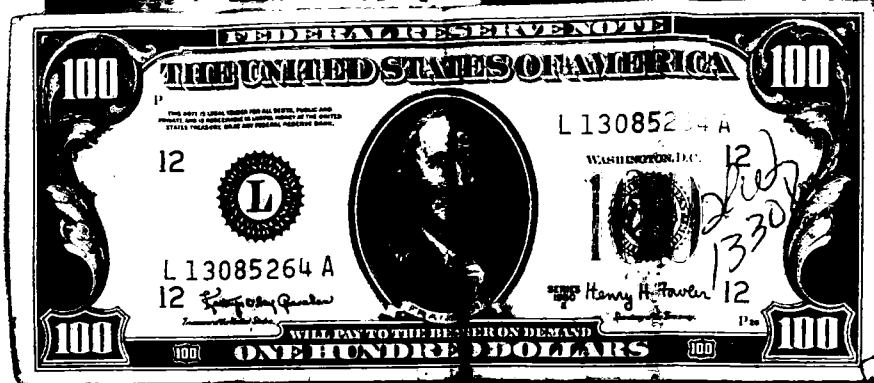

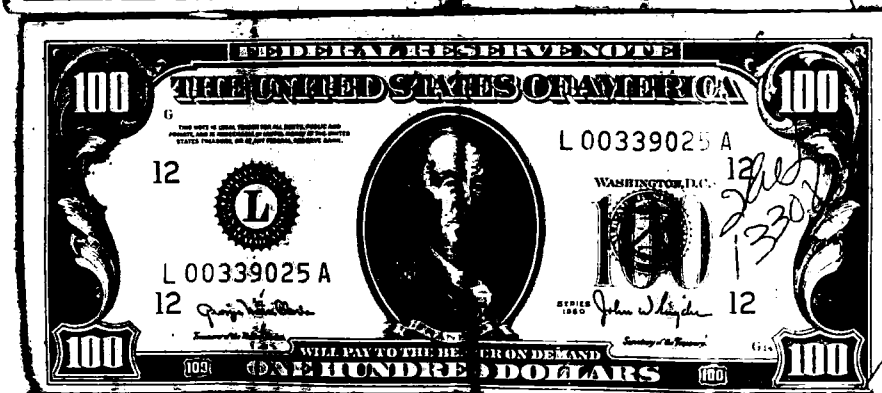

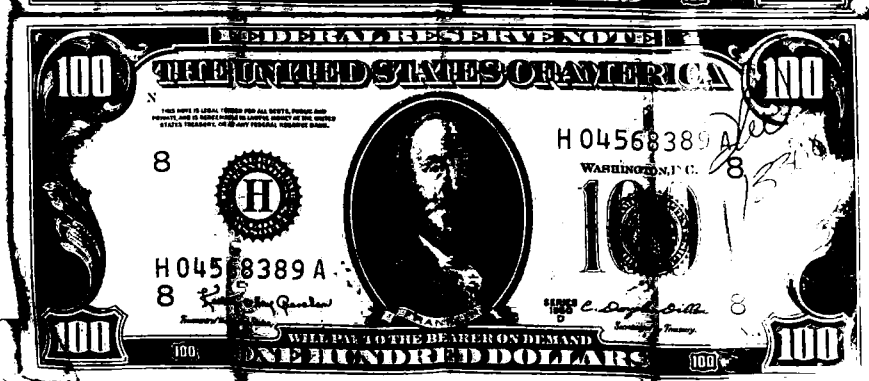

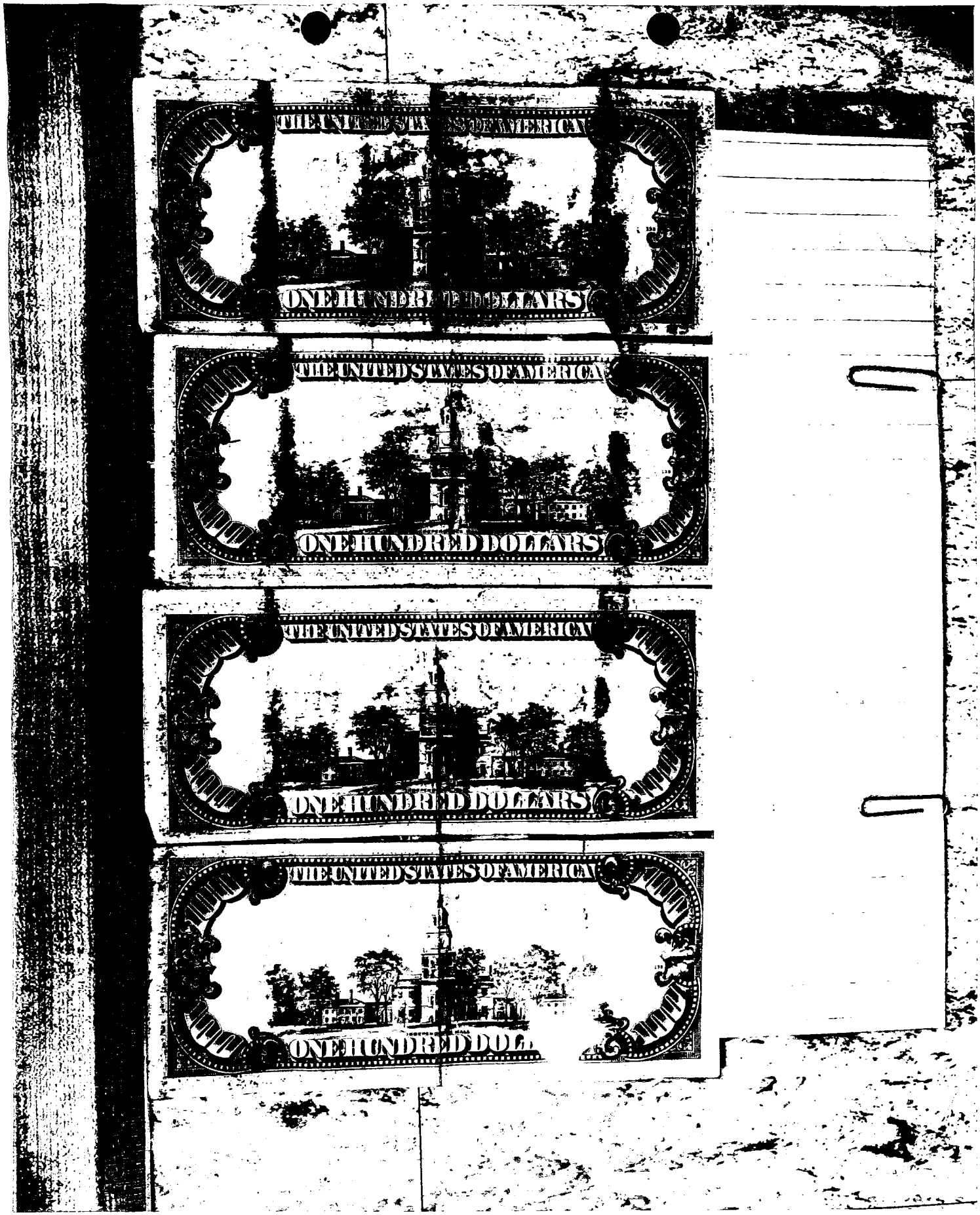
THE UNITED STATES OF AMERICA
ONE HUNDRED DOLLARS
THE UNITED STATES OF AMERICA
ONE HUNDRED DOLLARS
THE UNITED STATES OF AMERICA
ONE HUNDRED DOLLARS
THE UNITED STATES OF AMERICA
ONE HUNDRED DOL

THE UNITED STATES OF AMERICA
ONE DOLLAR
FIVE DOLLARS
Henry H. Fowler

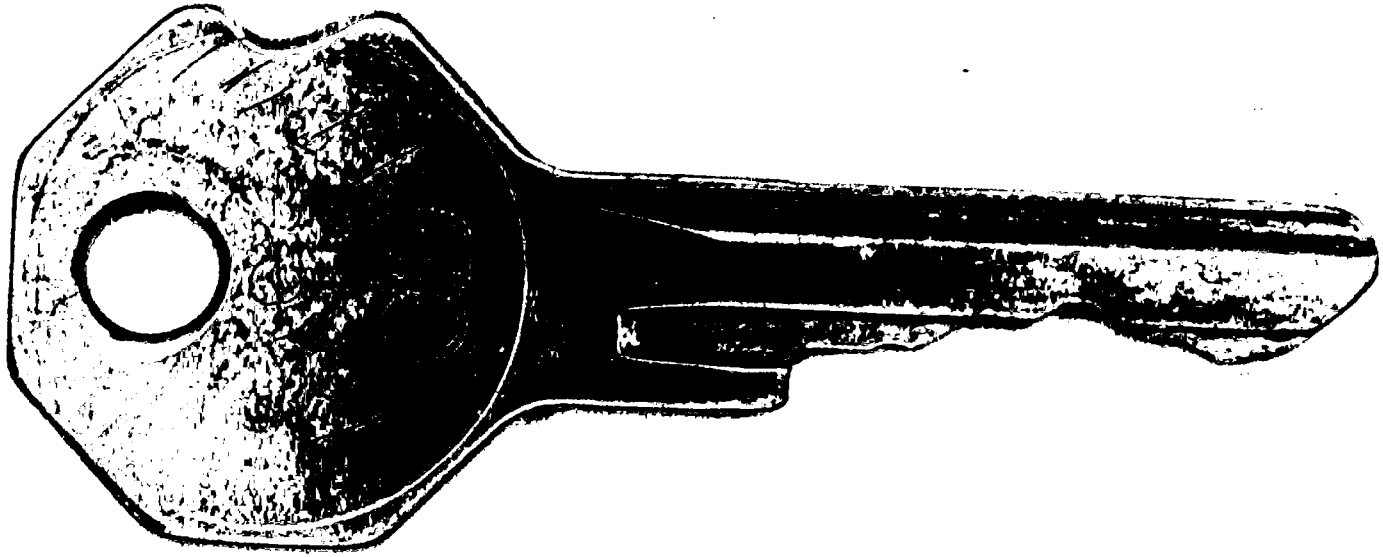

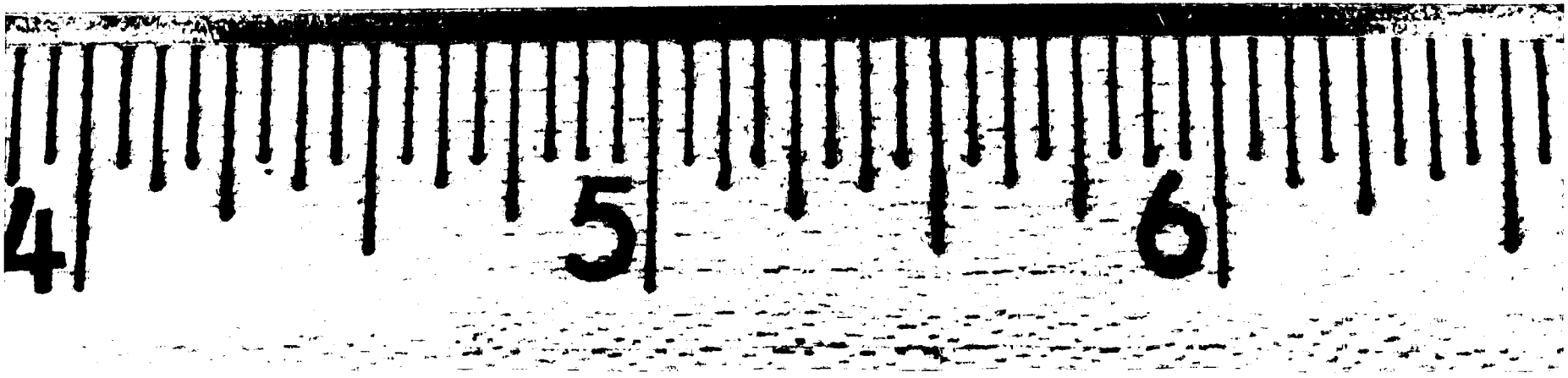
4
5
6

THIS MAN IS YOUR MAN, THIS MAN IS MY MAN

First Verse and chorus

This man is your man, This man is my man
From California to the New York Island
From the Redwood Forrest to the Gulf Stream Waters
That man is ROBERT KENNEDY.

Second Verse

Let us stop the fighting, start reuniting

Increase our labors, to help our neighbors.

This nation needs now a man who leads now

That man is ROBERT KENNEDY.

CHORUS

Third Verse

He walks with all men, He talks with all men.

In times of crisis he is the right man.

For peace in our land, for peace in all lands

THE MAN IS ROBERT KENNEDY.

CHORUS

TRW
13308

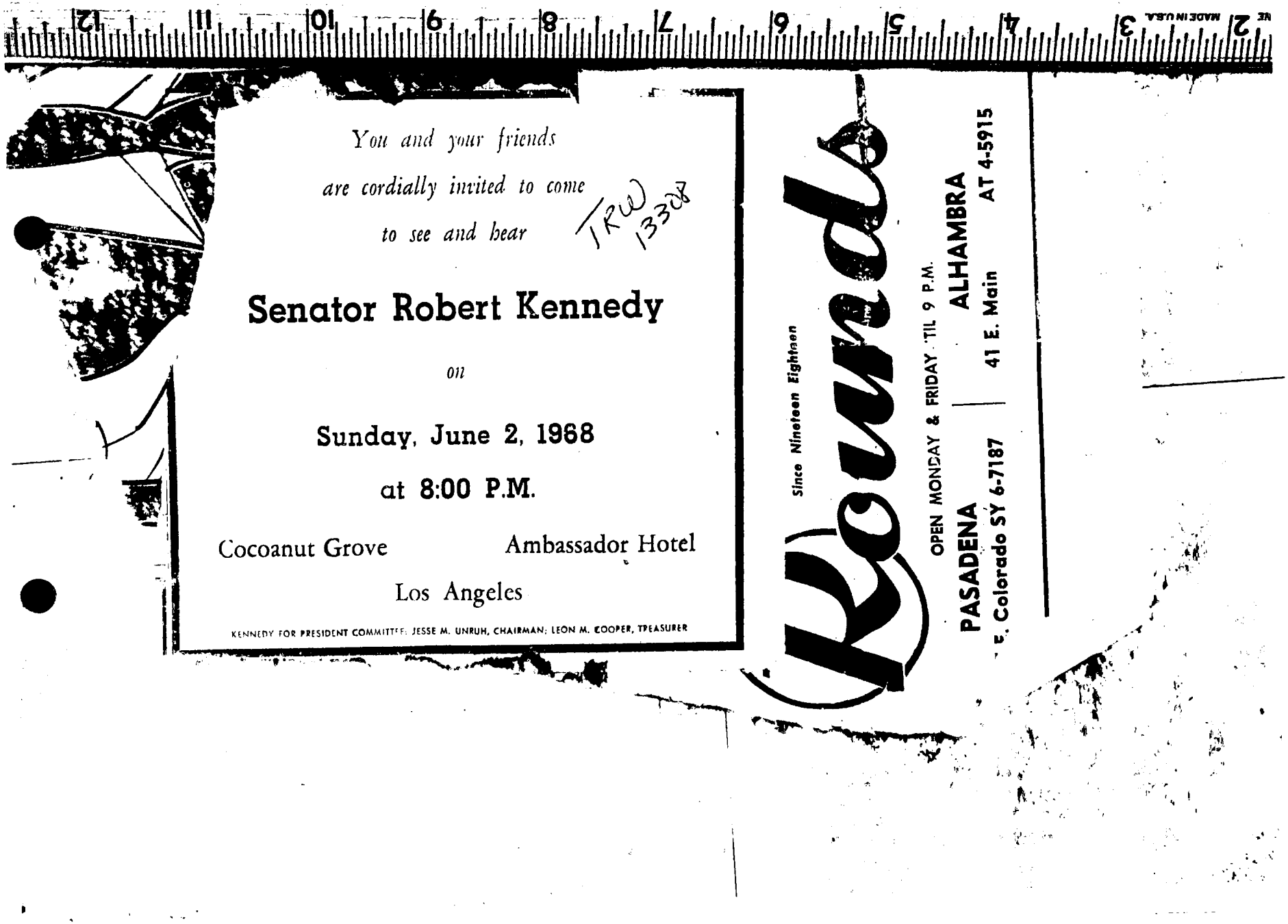

You and your friends

are cordially invited to come

to see and hear

TRW 13308

Senator Robert Kennedy

on

Sunday, June 2, 1968

at 8:00 P.M.

Cocoanut Grove — Ambassador Hotel

Los Angeles

KENNEDY FOR PRESIDENT COMMITTEE: JESSE M. UNRUH, CHAIRMAN; LEON M. COOPER, TREASURER

Since Nineteen Eighteen

Rounds

OPEN MONDAY & FRIDAY 'TIL 9 P.M.

ALHAMBRA AT 4-5915

41 E. Main

PASADENA

E. Colorado SY 6-7187

David Lawrence

Paradoxical Bob

PRESIDENTIAL CANDIDATES are out to get votes, and some of them do not realize their own inconsistencies.

Just the other day, Sen. Robert F. Kennedy of New York made a speech in Los Angeles which certainly was received with favor by Protestant, Catholic and Jewish groups which have been staunchly supporting the cause of Israel against Egypt and the Arab countries.

Kennedy said: "We cannot — and will not — permit the Soviet Union to achieve an imbalance in the Middle East. We can and will fully assist Israel — with arms if necessary — to meet the threat of massive Soviet military buildups. We cannot — and will not — render Israel defenseless in the face of aggression."

But during the last three years, on the other hand, the Soviet Union has been sending munitions to North Vietnam as well as bombing planes and other weapons of war mounting to a total of at least a billion dollars a year. Yet no demand has been made by any of the presidential candidates that economic sanctions be taken against the Soviet Union and other Communist countries.

★

SEN. KENNEDY has also declared the United States should use its power during international crises "only as a strategic reserve against the most serious of threats." He adds:

"Vietnam is only Vietnam. It will not settle the fate of Asia or America — much less the fate of the world."

Lots of people, however, think the situation in the Middle East is not nearly as dangerous as the situation in Southeast Asia. Also there are many members of Congress who feel that, if it is proper for the United States to render military support to Israel in the Middle East, it is just as necessary to protect the countries of Southeast Asia against aggression.

Sen. Kennedy, in a speech in Portland, Ore., last month, criticized the administration's attitude even more severely when he said:

"American foreign policy has become identified with power, and in that obsession we have forgotten our purposes. . .

"By the unilateral exercise of our overwhelming power, we isolated ourselves. To many of our traditional allies and neutral friends, we behaved as a superpower ignoring our own historical commitment to a decent respect for the opinions of mankind."

Kennedy, in his speech on Monday, nevertheless recommended a stern policy in the Middle East and favored aid to Israel "with arms if necessary" to meet the threat of the Soviets.

★

OPPOSITION to the war in Vietnam has been expressed by presidential candidates appealing to voters who are fearful that their sons may be drafted or to the families of those young men who are already in the Armed Forces of the United States in Southeast Asia. A large number of people in this country are deeply concerned with the events in the Middle East, particularly with the fate of Israel. Hence the political candidates see a big advantage in proclaiming their firm support of American intervention in the Middle East.

President Johnson, in announcing that he would not accept nomination for re-election, had hoped to take the Vietnam issue out of the campaign, but foreign policy seems to have remained an issue in the speeches by the two Democratic candidates, Sen. Kennedy of New York and Sen. Eugene McCarthy of Minnesota.

Independent Star-News

Bernard J. Ridder
Publisher

Gustaf A. Nordin
General Manager

Edward P. Essertier
Editor

Elwood R. Williams
Business Manager

Arnold Huss
Executive Editor

Ray W. Johnston
Advertising Director

Frank Gwynn
Circulation Manager

Prisk Paddock
Production Manager

Lee Merriman, Editor Emeritus

Member: Associated Press, United Press International, North American Newspaper Alliance, The New York Times News Service, City News Service.

National Advertising Representative: Sawyer-Ferguson-Walker Co.
Offices in New York, Philadelphia, Atlanta, Detroit, Chicago, Minneapolis, San Francisco, Los Angeles

Published Sunday at 525 East Colorado Boulevard, Pasadena, California 91109

FD-302 (Rev. 4-15-64)

FEDERAL BUREAU OF INVESTIGATION

1

Date 6/8/68

Inspector JOHN POWERS, Detective Bureau, Los Angeles Police Department, made available the following copy of the medical treatment record of SIRHAN SIRHAN. This record reflects the results of a physical examination made upon SIRHAN on June 5, 1968, following his arrest by members of the Los Angeles Police Department. The examination was made at the Los Angeles Police Department.

On 6/7/68 at Los Angeles, California File # Los Angeles 56-156

- 336 -

by SA R. J. LA JEUNESSE, JR./vaa Date dictated 6/7/68

This document contains neither recommendations nor conclusions of the FBI. It is the property of the FBI and is loaned to your agency; it and its contents are not to be distributed outside your agency.

CITY OF LOS ANGELES — RECEIVING HOSPITAL

MEDICAL TREATMENT RECORD

SIRHAN SIRHAN [illegible]

NAME (Last, First, Middle)	ADDRESS	CITY	ZIP
John Doe - suspect	Refused Answer		

PHONE NUMBER	SEX	RACE	BIRTHDATE	AGE	BIRTHPLACE	M.S.W.D.	OCCUPATION
	M F						

ACCIDENT LOCATION	ACCIDENT (Date and Time)	EMPLOYER

STATEMENT OF ACCIDENT	EMPLOYER'S ADDRESS

HOW ENTERED? ☐ WALKED ☐ WHEELCHAIR ☐ STRETCHER ☐ CARRIED IN ☐ CITY AMBULANCE ☐ PRIVATE AMBULANCE ☐ PRIVATE CAR ☐ POLICE CAR

BROUGHT IN BY

EMPLOYER'S PHONE

REMARKS Examined in homicide — Pre Booking

HOW LEFT HOSPITAL	AMBULANCE	CALLED BY	WHERE TAKEN
☐ WHEELCHAIR ☐ WALKED ☐ CARRIED			

RELATIVES OR FRIENDS NOTIFIED	BY WHOM	ACCOMPANIED BY
☐ YES ☐ NO		

INDUSTRIAL INJURY	INSURANCE CARRIER	SOCIAL SECURITY NO.
☐ YES ☐ NO		

IS PATIENT INSURED?	SPECIFY TYPE (Blue Cross, Kaiser, CPS)	MEMBER NUMBER	GROUP NUMBER	CODE/SCHED.
☐ YES ☐ NO				

NAME OF SUBSCRIBER:	SURGEON ON DUTY	NURSE ON DUTY
	LANZ	

RH 340—3-67

IN

1968 JUN -5 AM 2:01

OUT

CLINICAL RECORD

WAS PATIENT ABLE TO ANSWER QUESTIONS INTELLIGENTLY? ☐ YES ☐ [illegible]	Blood Pressure		EMERGENC[illegible]ARE:	TOTAL CHARGES	Statement/Receipt No.
WAS PATIENT UNDRESSED? ☐ COMPLETELY ☐ PARTIALLY	Pulse	Temperature	Treatment ☐ Tetanus ☐	$	Ambulance Call Record No.

Opinion and/or Findings:
Swelling of L. ankle. – Probable Sprain – No Fracture
Contusion of left index finger
Hematoma of forehead
Minor abrasion of face.

Treatment and Advice:
Limited Weight bearing L. foot

Narcotic Admin.	Time/By	Repeat/By	Condition on Discharge

Surgeon's Signature	Patient's Signature if Complete Exam Refused
E C Lanz MD	

1
LA 56-156
RHC/kaf

Sergeant WILLIAM JORDAN, Los Angeles Police Department, Rampart Detectives, advised SA ROBERT H. CLAUDIUS on June 6, 1968, that the arraignment of SIRHAN BISHARA SIRHAN took place at approximately 7:00 a.m., on June 5, 1968, in Division 40, Los Angeles County Municipal Court. SIRHAN was booked and arraigned under the name of "JOHN DOE". He was charged with six counts of Section 217 PC, assault with intent to murder. Judge JOAN DEMPSEY KLEIN set bail at $250,000 and this bail will take effect upon the proper identification of the defendant. At the time of the arraignment, SIRHAN was actually held without bail due to the fact that his identity was not known and therefore the terms of bail did not apply.

Sergeant JORDAN stated that it was his understanding the Los Angeles County District Attorney planned to present the case to the Los Angeles County Grand Jury on Friday, June 7, 1968. He said if the indictment was immediately forthcoming, there would be no preliminary hearing for the subject.

FD-302 (Rev. 4-15-64)

FEDERAL BUREAU OF INVESTIGATION

1

Date 6/8/68

Inspector RALPH C. WELCH, Officer in Charge, Los Angeles County Jail, advised that SIRHAN BISHARA SIRHAN is confined to an eight foot by ten foot hospital room located on the second floor of the Hospital Section of the Los Angeles County Central Jail. This room contains no windows and has a single steel door which has a 12 inch by 12 inch glass window, which permits an outside guard to view the room. The room contains an eight inch high welded steel bed, which is secured solidly to the floor. The bed contains a foam rubber mattress, blankets, and a pillow. The room contains a commode and a 12 inch by 16 inch tempered glass mirror. Located near the commode and affixed to the wall, is an 18 inch by 16 inch steel shelf, which contains coat hooks. The room also contains a wash basin, towel bar, and a steel toilet paper fixture, which is also affixed solidly to the wall.

Inspector WELCH advised that logs are being maintained during SIRHAN's incarceration at this institution, as well as medical reports.

On 6/5/68 at Los Angeles, California File # Los Angeles 56-156

- 340 -

by SA NORBERT R. LINKER/kaf Date dictated 6/8/68

This document contains neither recommendations nor conclusions of the FBI. It is the property of the FBI and is loaned to your agency; it and its contents are not to be distributed outside your agency.

Inspector WELCH advised that SIRHAN is currently wearing a prison issued pair of pajamas and that no toilet articles are permitted in the cell except on the request of SIRHAN. WELCH further stated that there is no electronic device in SIRHAN's cell nor will one be installed. WELCH stated SIRHAN will be fed the standard hospital menu three times a day, selected at random from meals provided all inmates. The only occasion on which he will leave his room under escort will be for the purposes of receiving medical attention and for showers.

WELCH stated that when SIRHAN arrived at the Los Angeles County Central Jail he was immediately examined by Dr. PHILLIP ATTALLA and this examination included a head to toe-X-ray. He said it was noted during the examination that SIRHAN was suffering from a fractured finger, which was immediately splinted and an ace bandage applied to his swollen ankle.

During the day, SIRHAN requested and received single copies of the "Los Angeles Times" and the "Herald-Examiner".

Inspector WELCH further advised a jail guard constantly surveils SIRHAN through a glass window in the cell door throughout the period SIRHAN is confined alone. He stated the only exception to this procedure is when SIRHAN is visited by a person, physician or his attorney, at which time the guard checks via the window at five minute intervals. He further stated anyone visiting SIRHAN's cell, including his attorney, must first have the approval of Sheriff PETER PITCHESS. Under no circumstances will SIRHAN be brought to an interview area of the jail for security reasons.

WELCH advised no complications other than the fractured finger and swollen ankle were noted during the examination of SIRHAN by Dr. ATTALLA. Further, there were no indications that SIRHAN had been using any form of narcotic and Dr. ATTALLA has advised that there was no indication of any form of narcotic withdrawal. Inspector WELCH stated that in his conversation with SIRHAN on June 5, 1968, he found him to be very articulate in speech with very little discernable accent.

FD-302 (Rev. 4-15-64)

FEDERAL BUREAU OF INVESTIGATION

1

Date 6/8/68

SA NORBERT R. LINKER accompanied Inspector RALPH C. WELCH, Lieutenant RAYMOND LLOYD and Lieutenant RICHARD WALLACE to the second floor hospital cell occupied by SIRHAN. Prior to viewing SIRHAN through the glass window, Inspector WELCH opened an adjoining unoccupied room in order to permit SA LINKER to view the room's facilities which are identical to those in SIRHAN's cell. This inspection coincided in every respect with the description of the room as previously related by Inspector WELCH. The bed and steel shelf, toilet paper fixture, basin and tempered glass mirror were all firmly affixed to the wall and floor.

On completing inspection of the room adjoining that of SIRHAN's, Inspector WELCH permitted SA LINKER to view SIRHAN through the glass window leading into his room. It was observed by SA LINKER that SIRHAN was lying face up on his bed relaxing. It was also noted that his left index finger was heavily bandaged with splint protruding from the end. Also noted was an ace bandage wrapped around SIRHAN's left ankle. This cell was identical to the above cell inspected by SA LINKER.

SA LINKER observed a uniformed Deputy Sheriff positioned on a high stool immediately outside SIRHAN's room which affords him constant surveillance of SIRHAN while he is in the room. Inspector WELCH advised that a guard will be maintained at the window of SIRHAN's cell during the period he is confined to the Los Angeles County Central Jail.

Inspector WELCH made available to SA LINKER a copy of the institute menu for its inmates for the period June 5 - 9, 1968. He pointed out that in an effort to prevent the possibility of poisoning SIRHAN while confined he has assigned Deputy Sheriff personnel to proceed down the prison mess line and at random select the food to be given to SIRHAN thus preventing a regularly assigned tray to be delivered to him. He also advised that SIRHAN will be utilizing a spoon as a utensil instead of a fork.

On 6/5/68 at Los Angeles, California File # Los Angeles 56-156

- 342 -

by SA NORBERT R. LINKER/HMS Date dictated 6/8/68

This document contains neither recommendations nor conclusions of the FBI. It is the property of the FBI and is loaned to your agency; it and its contents are not to be distributed outside your agency.

1
LA 56-156
JCA/kaf

Attached is a copy of the indictment obtained by SA R. J. LA JEUNESSE, JR., on June 7, 1968, from the Office of the District Attorney, Los Angeles County.

76 I 518Y—8/62

SUPERIOR COURT OF THE STATE OF CALIFORNIA
FOR THE COUNTY OF LOS ANGELES

The People of the State of California, Plaintiff,

v.

SIRHAN BISHARA SIRHAN,

Defendant.

~~XXXXXXXX~~
~~XXXXXXXX~~
INDICTMENT

MURDER (Sec. 187, P.C.) - Count I
ASSAULT WITH A DEADLY WEAPON WITH INTENT TO COMMIT MURDER (Sec. 217, P.C.) - Counts II-VI

The said SIRHAN BISHARA SIRHAN

is accused by the Grand Jury of the County of Los Angeles, State of California, by this indictment, of the crime of MURDER,

in Violation of Section 187, Penal Code of California, a felony, committed prior to the finding of this indictment, and as follows:

That on or about the 5th day of June, 1968 at and in the County of Los Angeles, State of California, the said defendant,

SIRHAN BISHARA SIRHAN

did willfully, unlawfully, ~~and~~ feloniously and with malice aforethought murder Robert Francis Kennedy, a human being.

A TRUE BILL

.....
Foreman of the Grand Jury

Presented by the Foreman of the Grand Jury, in the presence of the Grand Jury, in open Superior Court of the State of California, within and for the County of Los Angeles, and filed as a record in said Court this 7th day of June, 1968.

WILLIAM G. SHARP, COUNTY CLERK

By.....
Deputy

Bail Recommended

$ No bail

EVELLE J. YOUNGER,
~~XXXXXXXXXXXXXXXX~~District Attorney

By.....
JOHN E. HOWARD Deputy

944

BAIL

$.....

COUNT II

For a further and separate cause of action, being a different offense of the same class of crimes and offenses as the charge set forth in Count I hereof, the said SIRHAN BISHARA SIRHAN

is accused by the Grand Jury of the County of Los Angeles, State of California, by this indictment, of the crime of ASSAULT WITH A DEADLY WEAPON WITH INTENT TO COMMIT MURDER,

in Violation of Section 217, Penal Code of California, a felony, committed prior to the finding of this indictment, and as follows:

That on or about the 5th day of June, 1968, at and in the County of Los Angeles, State of California, the said defendant,

SIRHAN BISHARA SIRHAN

did willfully, unlawfully and feloniously commit an assault with a deadly weapon upon Paul Schrade, a human being, with the intent then and there willfully, unlawfully, feloniously, and with malice aforethought, to kill and murder the said Paul Schrade.

COUNT III

For a further and separate cause of action, being a different offense of the same class of crimes and offenses as the charges set forth in all the preceding counts hereof, the said SIRHAN BISHARA SIRHAN

is accused by the Grand Jury of the County of Los Angeles, State of California, by this indictment, of the crime of ASSAULT WITH A DEADLY WEAPON WITH INTENT TO COMMIT MURDER, in Violation of Section 217, Penal Code of California, a felony, committed prior to the finding of this indictment, and as follows:

That on or about the 5th day of June, 1968, at and in the County of Los Angeles, State of California, the said defendant,

SIRHAN BISHARA SIRHAN

did willfully, unlawfully and feloniously commit an assault with a deadly weapon upon Irwin Stroll, a human being, with the intent then and there willfully, unlawfully, feloniously, and with malice aforethought, to kill and murder the said Irwin Stroll.

COUNT IV

For a further and separate cause of action, being a different offense of the same class of crimes and offenses as the charges set forth in all the preceding counts hereof, the said SIRHAN BISHARA SIRHAN

is accused by the Grand Jury of the County of Los Angeles, State of California, by this indictment, of the crime of ASSAULT WITH A DEADLY WEAPON WITH INTENT TO COMMIT MURDER, in Violation of Section 217, Penal Code of California, a felony, committed prior to the finding of this indictment, and as follows:

That on or about the 5th day of June, 1968, at and in the County of Los Angeles, State of California, the said defendant,

SIRHAN BISHARA SIRHAN

did willfully, unlawfully and feloniously commit an assault with a deadly weapon upon William Weisel, a human being, with the intent then and there willfully, unlawfully, feloniously, and with malice aforethought, to kill and murder the said William Weisel.

COUNT V

For a further and separate cause of action, being a different offense of the same class of crimes and offenses as the charges set forth in all the preceding counts hereof, the said SIRHAN BISHARA SIRHAN

is accused by the Grand Jury of the County of Los Angeles, State of California, by this indictment, of the crime of ASSAULT WITH A DEADLY WEAPON WITH INTENT TO COMMIT MURDER, in Violation of Section 217, Penal Code of California, a felony, committed prior to the finding of this indictment, and as follows:

That on or about the 5th day of June, 1968, at and in the County of Los Angeles, State of California, the said defendant,

SIRHAN BISHARA SIRHAN

did willfully, unlawfully and feloniously commit an assault with a deadly weapon upon Elizabeth Evans, a human being, with the intent then and there willfully, unlawfully, feloniously, and with malice aforethought, to kill and murder the said Elizabeth Evans.

COUNT VI

For a further and separate cause of action, being a different offense of the same class of crimes and offenses as the charges set forth in all the preceding counts hereof, the said SIRHAN BISHARA SIRHAN

is accused by the Grand Jury of the County of Los Angeles, State of California, by this indictment, of the crime of ASSAULT WITH A DEADLY WEAPON WITH INTENT TO COMMIT MURDER, in Violation of Section 217, Penal Code of California, a felony, committed prior to the finding of this indictment, and as follows:

That on or about the 5th day of June, 1968, at and in the County of Los Angeles, State of California, the said defendant, SIRHAN BISHARA SIRHAN

did willfully, unlawfully and feloniously commit an assault with a deadly weapon upon Ira Goldstein, a human being, with the intent then and there willfully, unlawfully, feloniously, and with malice aforethought, to kill and murder the said Ira Goldstein.

FD-302 (Rev. 4-15-64)

FEDERAL BUREAU OF INVESTIGATION

Date _____

1 6/8/68

SIRHAN BISHARA SIRHAN was arraigned in Department 100 of Los Angeles County Superior Court, before Los Angeles County Superior Court Judge ARTHUR L. ALARCON, in proceedings which commenced 5:48 p.m., June 7, 1968. The proceedings were held in the Chapel Facility of the new Los Angeles County Jail, 441 Bauchet Street, Los Angeles, California. Judge ALARCON announced that the reasons for holding the proceedings in that facility were two-fold:

1. Because of the defendant's physical condition.

2. To insure appropriate security.

The indictment against SIRHAN was read by Deputy District Attorney JOHN E. HOWARD, Los Angeles County District Attorney's Office. SIRHAN was represented by WILBUR L. LITTLEFIELD, Chief Trial Deputy for the Los Angeles County Public Defender's Office. Also present in court at the specific request of Judge ALARCON, was A. L. WIRIN, a representative of the American Civil Liberties Union. WIRIN conferred with SIRHAN prior to arraignment at the request of SIRHAN.

Defender LITTLEFIELD requested the Judge to order an examination of SIRHAN by two psychiatrists, which was approved by the court. This psychiatric examination was for the benefit of the defense only, and the court ordered that the examining doctors not divulge the results of their findings to anyone other than the defense. At the request of the defense counsel, Judge ALARCON fixed date of June 28, 1968, at 9:00 a.m., for plea and further proceedings.

The defendant was observed being brought into the Chapel Facility in a wheel chair. It was also observed that the defendant left the Chapel Facility in a wheel chair.

On 6/7/68 at Los Angeles, California File # Los Angeles 56-156

by SA's R. J. LA JEUNESSE, JR., and J. G. WHITTINGTON, JR./RJL/djm/kaf Date dictated 6/7/68

This document contains neither recommendations nor conclusions of the FBI. It is the property of the FBI and is loaned to your agency; it and its contents are not to be distributed outside your agency.

FD-302 (Rev. 4-15-64)

FEDERAL BUREAU OF INVESTIGATION

1

Date 6/8/68

Following the arraignment of SIRHAN BISHARA SIRHAN in Department 100, of the Superior Court of the County of Los Angeles, presided over by Judge ARTHUR L. ALARCON, the Judge issued instructions regarding publicity in connection with this prosecution as follows:

On 6/7/68 at Los Angeles, California File # Los Angeles 56-156

by SAs R. J. LA JEUNESSE, JR. & J. G. WHITTINGTON, JR./RJL/vjh Date dictated 6/7/68

This document contains neither recommendations nor conclusions of the FBI. It is the property of the FBI and is loaned to your agency; it and its contents are not to be distributed outside your agency.

SUPERIOR COURT OF THE STATE OF CALIFORNIA

FOR THE COUNTY OF LOS ANGELES

PEOPLE OF THE STATE OF CALIFORNIA, Plaintiffs, -vs- SIRHAN BISHARA SIRHAN, Defendant.	NO. A 233421 ORDER RE PUBLICITY

The Grand Jury having returned an indictment in this matter on this date, June 7, 1968, this Court now has jurisdiction over all proceedings in this case for the first time. Therefore, the Court is now in a legal position to make certain orders respecting this matter.

Under our Constitution, each defendant is entitled to the due process of the law and to a fair trial. This Court has an affirmative duty to do everything possible within its Constitutional powers and jurisdiction to make certain that each defendant does receive a fair trial.

In order to fulfill that Constitutional duty to guarantee that the defendant does receive a fair trial, and because of the obvious public interest in this matter which has produced massive news media publicity, and it further appearing to the Court that the dissemination by any means of public communication of any out-of-

court statements relating to this case may interfere with the Constitutional right of the defendant to a fair trial and disrupt the proper administration of justice, the Court, on its own motion, will now issue the following orders, a violation of which will result in swift action to punish for contempt any offender within the jurisdiction of this Court.

It is the order of this Court that no party to this action nor any attorney connected with this case as defense counsel or as prosecutor, nor any other attorney, nor any judicial officer or employee, nor any public official, including but not limited to any chief of police, nor any sheriff, nor any agent, deputy, or employee of any such persons nor any grand juror, nor any witness having appeared before the Grand Jury in this matter, nor any person subpoenaed to testify at the trial of this matter, shall release or authorize the release for public dissemination of any purported extrajudicial statement of the defendant relating to this case, nor shall any such persons release or authorize the release of any documents, exhibits, or any evidence, the admissibility of which may have to be determined by the Court, nor shall any such person make any statement for public dissemination as to the existence or possible existence of any document, exhibit, or any other evidence, the admissibility of which may have to be determined by the Court. Nor shall any such persons express outside of court an opinion or make any comment for public dissemination as to the weight, value, or effect of any evidence as tending to establish guilt or innocence. Nor shall any such persons make any statement outside of court as to the nature, substance, or effect of any testimony that has been given. Nor shall any such persons issue any statement as to the identity of any prospective witness, or his probable testimony, or the effect thereof. Nor shall any person make any out-of-court statement as to the nature, source, or effect of any purported evidence alleged to have been accumulated as a result of the investigation of this

matter. Nor shall any such person or any witness, whether or not under subpoena, make any statement as to the content, nature, substance, or effect of any testimony which may be given in any proceeding related to this matter, except that a witness may discuss any matter with any attorney of record or agent thereof.

This order does not include any of the following:

1. Factual statements of the accused person's name, age, residence, occupation, and family status.

2. The circumstances of the arrest, namely, the time and place of the arrest, the identity of the arresting and investigating officers and agencies, and the length of the investigation.

3. The nature, substance, and text of the charge, including a brief description of the offenses charged.

4. Quotations from, or any reference without comment to, public records of the Court in the case, or to other public records or communications heretofore disseminated to the public.

5. The scheduling and result of any stage of the judicial proceeding held in open court in an open or public session.

6. A request for assistance in obtaining evidence.

7. Any information as to any person not in custody who is sought as a possible suspect or witness, nor any statement aimed at warning the public of any possible danger as to such person not in custody.

8. A request for assistance in the obtaining of evidence or the names of possible witnesses.

Further, this order is not intended to preclude any witness from discussing any matter in connection with the case with any of the attorneys representing the defendant or the People, or any representative of such attorneys.

It is further ordered that a copy of this order be attached to any subpoena served on any witness in this matter, and that the return of service of the subpoena shall also include the fact of service of a copy of this order.

This order shall be in force until this matter has been disposed of or until further order of Court.

Dated: June 7, 1968.

Arthur L. Alarcon
Judge of the Superior Court

LA 56-156
JOS/rah/kaf

INTERVIEWS OF INDIVIDUALS
IN AREA OF SHOOTING

FD-302 (Rev. 4-15-64)

FEDERAL BUREAU OF INVESTIGATION

1

Date 6/7/68

ANDREW WEST, News Director, KRKD Radio Station, 1050 Montecito Drive, Los Angeles, California, was interviewed at his place of employment relative to his knowledge of the shooting of Senator ROBERT F. KENNEDY.

Prior to interviewing ANDREW WEST relative to the shooting of Senator ROBERT F. KENNEDY, he advised that his true name is GEORGE WILLIAM WEST, and he stated that he uses the names ANDREW WEST or ANDY WEST as professional names in connection with his employment. ANDREW WEST stated that he resides at 2630 Cahuenga Boulevard, Apartment Number 30, Hollywood, California, and he stated his landlady's telephone number is 464-1888. ANDREW WEST stated that the telephone numbers at his place of employment are 225-4116 and 225-7951.

ANDREW WEST stated that on the evening of June 4, 1968, he was in the Embassy Room of the Ambassador Hotel, Los Angeles, California. ANDREW WEST stated that after 9:15 p.m. on June 4, 1968, most of his time was spent next to the podium of the Embassy Room at the Ambassador Hotel, where Senator ROBERT F. KENNEDY was to make a speech. ANDREW WEST stated that he was on the stage until Senator ROBERT F. KENNEDY arrived, made his speech, and left the stage. ANDREW WEST stated that excerpts from Senator ROBERT F. KENNEDY's speech were tape recorded by him. ANDREW WEST stated that before Senator ROBERT F. KENNEDY's speech he tape recorded some comments of California Speaker of the Assembly JESSE UNRUH, and also asked Speaker of the Assembly JESSE UNRUH a couple of questions. ANDREW WEST stated that he then excerpted comments from Senator ROBERT F. KENNEDY's speech and at the end of Senator ROBERT F. KENNEDY's speech asked him a question. ANDREW WEST stated that following the question, Senator ROBERT F. KENNEDY and his wife, ETHEL KENNEDY, immediately left the stage and went to the area behind the stage. ANDREW WEST stated that this was approximately 12:00 midnight to approximately 12:30 a.m. on June 5, 1968. ANDREW WEST stated that after he had asked Senator ROBERT F. KENNEDY a question he turned off his tape recorder.

On 6/6/68 at Los Angeles, California File # Los Angeles 56-156

by SA MYRON M. HITCH/mlb Date dictated 6/6/68

This document contains neither recommendations nor conclusions of the FBI. It is the property of the FBI and is loaned to your agency; it and its contents are not to be distributed outside your agency.

ANDREW WEST stated that after Senator ROBERT F. KENNEDY and his wife, ETHEL KENNEDY, left the stage he followed them to ask additional questions, but Senator ROBERT F. KENNEDY was out of his sight for a short time after he left the stage. ANDREW WEST stated that after Senator ROBERT F. KENNEDY left the stage, he proceeded to a small anteroom and hallway behind the stage of the Embassy Room at the Ambassador Hotel, and at this time he was trotting to catch up with Senator ROBERT F. KENNEDY. ANDREW WEST stated that as he reached the hallway behind the stage and turned right, he saw Senator ROBERT F. KENNEDY, his wife ETHEL KENNEDY, and a number of campaign supporters and news media people immediately in front of him. ANDREW WEST stated that he started through the group of people in the direction of Senator ROBERT F. KENNEDY. ANDREW WEST stated as he approached Senator ROBERT F. KENNEDY he heard noises which sounded like gun shots, and at that time he instinctively turned on his tape recorder. ANDREW WEST stated that at the time he did not know, for a fact, that the sounds were gun shots, because people had been exploding balloons and the sounds were similar. However, on this occasion, he did notice that the sounds he had heard did not sound the same as the balloons he had previously heard exploding. ANDREW WEST stated he also believes he heard a woman scream at this time. ANDREW WEST stated that at this time he was approximately four or five feet away from Senator ROBERT F. KENNEDY and was directly in front of him with a number of people between himself and Senator ROBERT F. KENNEDY. ANDREW WEST stated he then heard a woman scream "KENNEDY has been shot" or "The Senator has been shot", or words to that effect, and he then saw a man lying on the floor. ANDREW WEST stated he was very close to this man and as he looked over him he saw that it was not Senator ROBERT F. KENNEDY, but the man did look familiar. ANDREW WEST stated that he then noticed a second man lying on the floor a short distance away, and he went to the area of the second man who was lying on the floor and saw it was Senator ROBERT F. KENNEDY, and he observed

blood oozing from the back of his head. ANDREW WEST stated that after he saw it was Senator ROBERT F. KENNEDY on the floor, he immediately realized that someone was in the area with a gun, and he started looking for him. ANDREW WEST stated that he then noticed two men grappling with a third man within approximately six or eight feet of where Senator ROBERT F. KENNEDY was lying on the floor. ANDREW WEST stated that he had seen these men grappling almost immediately after he had first identified Senator ROBERT F. KENNEDY as one of the two men lying wounded on the floor. ANDREW WEST stated that in connection with his observation of the men grappling, he saw a hand with a pistol in it, and he saw another hand, which was wrapped around the hand holding the pistol. ANDREW WEST stated that he then went in the direction of the pistol and he saw ROOSEVELT GRIER holding a man, and he then noticed that the gun was pointing at him. ANDREW WEST stated that he then pulled away and also told people in the general area to get away from the gun. ANDREW WEST stated that at about the same time he recognized a person he believed to be RAFER JOHNSON holding on to the hand holding the gun. ANDREW WEST stated that he then saw that the pistol had been taken away from the man holding it, and when he saw that the gun was broken away from the hand holding it, he turned his direction elsewhere and left the room. ANDREW WEST stated that at that time he was satisfied that help was on its way for Senator ROBERT F. KENNEDY and that the assailant had been arrested. ANDREW WEST stated that he was unable to describe the assailant or furnish any descriptive data relative to him. ANDREW WEST stated that the reason he was unable to describe the assailant was because he had concentrated his entire attention on the pistol and the activity relative to taking the pistol away from whomever was holding it. ANDREW WEST stated that he noticed only one man, although he had looked for additional people who could be with the assailant, and he had only seen this one man holding the pistol.

ANDREW WEST stated that he had seen SIRHAN SIRHAN's photograph in the newspapers and he was unable to identify the individual in the photographs as the individual he had seen with the gun on June 5, 1968. ANDREW WEST was shown a Los Angeles Police Department photograph of SIRHAN SIRHAN, Los Angeles Police Department Booking Number 495139, and he stated he was unable to identify the individual in the photograph as the individual he had seen with the gun on June 5, 1968. ANDREW WEST stated, however, that he could not say that SIRHAN SIRHAN was not the assailant, and the only reason he did not take a closer look at the individual was because he had concentrated his attention on the pistol.

FD-302 (Rev. 4-15-64)

FEDERAL BUREAU OF INVESTIGATION

Date 6/7/68

1

ANDREW WEST, News Director, Radio Station KRKD, 1050 Montecito Drive, Los Angeles, California, made available to Detectives SAM COLELLA and LOUIS ROSARIO, Narcotics Detail, Highland Park Division, Los Angeles Police Department, Los Angeles, California, the original tape recording made by ANDREW WEST on the evening of June 4, 1968, and early morning of June 5, 1968. ANDREW WEST marked both the tape recording and the tape spool with marks so that he would be able to identify them in the future.

ANDREW WEST indicated that the tape recording contained a number of questions he had asked JESSE UNRUH, California Speaker of the Assembly, on the evening of June 4, 1968, and also contained excerpts from Senator ROBERT F. KENNEDY's speech on the evening of June 4, 1968, and a question he had asked Senator ROBERT F. KENNEDY following his speech. ANDREW WEST stated that immediately following a question he had asked Senator ROBERT F. KENNEDY, the tape recording contained voices and sounds relative to the shooting of Senator ROBERT F. KENNEDY in the early morning hours of June 5, 1968.

On 6/6/68 at Los Angeles, California File # Los Angeles 56-156

by SA MYRON M. HITCH/mlb Date dictated 6/6/68

This document contains neither recommendations nor conclusions of the FBI. It is the property of the FBI and is loaned to your agency; it and its contents are not to be distributed outside your agency.

FEDERAL BUREAU OF INVESTIGATION

1 Date June 7, 1968

SARA CLAPP, Traffic Manager, KRKD Radio Station, 1050 Montecito Drive, Los Angeles, California, made available a copy of a tape recording made by ANDREW WEST, News Director, KRKD Radio Station, in the early morning of June 5, 1968, at the Ambassador Hotel Los Angeles, California, which contained the following information:

KENNEDY: "Mayor YORTY has just sent me a message that we have been here too long already. (Screaming) So, my thanks to all of you and now onto Chicago and let's win there. (Screaming and yelling, We Want BOBBY over and over again).

REPORTER: "Senator, how are you going to counter Mr. HUMPHREY and his backgrounding you as far as the delegates votes go?

KENNEDY: "It just goes that you have to struggle for it.

REPORTER: "Senator KENNEDY has been shot! Senator KENNEDY has been shot, is that possible? Is that possible! Is it possible, ladies and gentlemen...it is possible he has...not only Senator KENNEDY, oh my God, Senator KENNEDY has been shot and another man, a KENNEDY campaign manager and possibly shot in the head. I am right here...RAFER JOHNSON has a hold of the man who apparently has fired the shot, he has fired the shot...he still has the gun...the gun is pointed at me right at this moment! I hope they can get the gun out of his hand. Be very careful...get the gun...get the gun, get the gun, stay away from the gun, (person in background says get the gun)...stay away from the gun (people are yelling..loud)...his hand is frozen, get his thumb, get his thumb, get his thumb. (Man cried out get his head). Take a hold of his thumb and break it if you have to...get his thumb (yelling in background). Get away from the barrel, get away from the barrel, man. (People cried out watch

---

06/5/68 at Los Angeles, California File #Los Angeles 56-156

by SA MYRON M. HITCH/pjs Date dictated 6/7/68

This document contains neither recommendations nor conclusions of the FBI. It is the property of the FBI and is loaned to your agency; it and its contents are not to be distributed outside your agency.

the gun, watch the gun). Look out for the gun, okay. All right that's it RAFER get it, get the gun RAFER (yelling loud get the gun). Okay, now hold on to the guy, hold on to him, hold on to him. Ladies and gentlemen they have the gun away from the man, they got the gun...I can't see the man, I can't see who it is. Senator KENNEDY right now is on the ground, he has been shot. This is a...this is... What is he? Wait a minute, hold him, hold him, hold him. We don't want another OSWALD, hold him RAFER. We don't want another OSWALD. (You can hear police whistles in the background). Hold him RAFER keep people away from him, keep people away from him. All right ladies and gentlemen this is now... Make room, make room, make room, make room, make room. The Senator is on the ground he is bleeding profusely, from apparently...clear back. Apparently the Senator has been shot...from the, in the frontal area we can't see exactly where the, where the Senator has been shot; but, push back...come on... grab a hold of me, grab a hold of me and let's pull back, thats it come on get a hold of my arms and let's pull back, let's pull back. All right the Senator is now the...the ambulance has been called for and the... ambulance has... Bring the ambulance in this entrance. This is a terrible thing, its reminiscent of the Valley the other day when the Senator was out there and somebody hit him in the head with a rock and people couldn't believe it at that time. But it is a fact. Keep room, ETHEL KENNEDY is standing by, she is calm, she is raising her hand high to motion people back she's attempting to get calm. A woman with a tremendous amount of presence, a tremendous amount of presence it's impossible to believe. It's impossible to believe this. There is a certain amount of fanaticism here now, as this has occurred. They are trying to run everybody back. Clear the area, clear the area. Right at this moment... the Senator apparently, we can't see if he's still

conscious or not. Can you see if he is conscious? Can you see if he is conscious? (someone answered, I know he is half conscious). He is half conscious... and ladies, we can't see ladies and gentlemen. (yelling) One of the men, a KENNEDY, apparently a KENNEDY supporter is going first...come on, come on, out, out, out... Is there some way to close these doors JESS? (No). Is there any doors here? (No). (yelling people saying out, out, out, get out). Out, out through the exit, lets go. Out we go...unbelievable situation. They're clearing the halls, one man has blood on himself. We're walking down the corridors here. Repetition in my speech, I have no alterative. The shock is so great...my mouth is dry. I can only say that here in the kitchen of the Ambassador Hotel, the back entrance; from the podium in the press room the Senator walked out the back, I was directly behind him. You heard a balloon go off, and a shot, you didn't really realize that the shot was a shot and yet a scream went up, two men were on the ground both bleeding profusely. One of them was Senator ROBERT KENNEDY. At this moment we are stunned, we are shaking, as is everyone else, in this kitchen corridor at the Ambassador Hotel, in Los Angeles. They are blocking off the entrance now...supposedly to make room for the ambulance. That's all we can report at this moment. I do not know if the Senator is dead or if he is alive. We do not know the name of the other gentlemen concerned. This is ANDREW WEST Mutual News, Los Angeles."

FD-302 (Rev. 4-15-64)

FEDERAL BUREAU OF INVESTIGATION

1

Date 6/8/68

On June 7, 1968, the following signed statement was made by KARL UECKER, maitre d', Ambassador Hotel, Los Angeles, California, to SAs PATRICK J. MULLANY and LOUIS A. WILSON, JR.:

"I, Karl Uecker, make the following voluntary statement to Louis A. Wilson and Patrick J. Mullany, who have identified themselves to me as Special Agents of the Federal Bureau of Investigation.

"I presently reside at 3025 Glenhurst Avenue, Los Angeles, California, and am employed by the Ambassador Hotel, Los Angeles, California, as Assistant Maitre D'.

"On the evening of June 4, 1968, I was assigned to assist Senator Robert F. Kennedy. I attended him during the course of his victory speech in the Embassy Room of the Ambassador Hotel. After the speech, I took his hand and led him through the passage way behind the stage, leading to the kitchen.

"Pass the kitchen doorway, Kennedy stopped to shake hands with two of the kitchen help. While Kennedy was still observing the last individual he shook hands with, I took his hand to lead him along. As I took his hand to lead him along, somebody reached around me and before I knew what happened two shots were fired and the Senator fell to the ground. I immediately grabbed the gun hand of the assailant and pushed him onto the steam-table. During this time he, the assailant, continued to fire the gun. I grabbed him around the neck in an effort to hold him down, continuing to hold down the hand with the weapon in it. Shortly thereafter, I recall someone behind me saying let him go. On turning around, I observed it was the police. I"

On 6/7/68 at Los Angeles, California File # Los Angeles 56-156

by SAs PATRICK J. MULLANY & LOUIS A. WILSON, JR./PJM/vjh Date dictated 6/7/68

This document contains neither recommendations nor conclusions of the FBI. It is the property of the FBI and is loaned to your agency; it and its contents are not to be distributed outside your agency.

"released the assailant to the police and they lead him away.

"The assailant is the individual who has been subsequently identified as Sirhan Bishara Sirhan. To my knowledge I have never seen this man before.

"Karl A. Uecker

"Witnessed:
SA Patrick J. Mullany, FBI, Los Angeles
SA Louis A. Wilson, Jr., FBI, Los Angeles"

FD-302 (Rev. 4-15-64)

FEDERAL BUREAU OF INVESTIGATION

1

Date 6/7/68

EDWARD MINASIAN, who is employed in the catering department at the Ambassador Hotel, 3400 Wilshire Boulevard, Los Angeles, California, and who resides at 129 North Lamer Street, Burbank, California, after having been advised of the identity of the interviewing Agents, stated that he had appeared before the Los Angeles County Grand Jury that morning and had identified SIRHAN BISHARA SIRHAN as the individual whom he saw shoot Senator ROBERT F. KENNEDY and whom he had helped to subdue. He thereafter furnished the following signed statement:

"Los Angeles, California
June 7, 1968

"I, Edward Minasian, make the following free and voluntary statement to E. Rhead Richards, Jr., and Nicholas McGahan, Jr., who have identified themselves to me as Special Agents of the Federal Bureau of Investigation.

"I reside at 129 No. Lamer St., Burbank, California, and I am employed in the catering department at the Ambassador Hotel, 3400 Wilshire Boulevard, Los Angeles, California. I have been so employed for approximately five years.

"Shortly after midnight of June 4th, 1968 Senator Robert F. Kennedy finished making a statement to his supporters in the Embassy Ballroom at the Ambassador Hotel. The original plans, upon the conclusion of his speech was to turn left, and go downstairs to the Ambassador Ballroom and at the last minute plans were changed to to take Senator Kennedy and his party to the Colonial Room, which was the working press room. In order to follow through with these plans, it was necessary to go through the pantry adjoining the Embassy Room.

On 6/7/68 at Los Angeles, California File # Los Angeles 56-156

by SAs NICHOLAS R. MC GAHAN, JR. and E. RHEAD RICHARDS, JR./gnt Date dictated 6/7/68

This document contains neither recommendations nor conclusions of the FBI. It is the property of the FBI and is loaned to your agency; it and its contents are not to be distributed outside your agency.

"I was leading the party, and was on the Senator's right, about one step in front. After about fifteen feet inside the pantry door, I sensed the Senator was not as close as when we started into the pantry. I turned to my left, and observed the Senator shaking hands with hotel employees on his left. My partner, Karl Uecker, was on the Senator's left, and about one or two steps in front of him. While the Senator was shaking hands I saw out of the right corner of my eyes someone darted behind my partner, and reached around him, with a gun in his right hand. Before I could react, he fired two shots. My partner grabbed the gunman in a headlock, and I grabbed him around the waist, and forced him up against a steam table. We could not control his gun hand until after he fired a number of shots in rapid succession. A number of the Senator's party helped us to subdue the man and take the gun away. I saw Rafer Johnson put the gun in his pocket.

"At this point I ran to the room-service telephone and called for an ambulance and the police. As I ran to the phone, I noticed the Senator lying on the floor with his head in a pool of blood and his eyes shut. One of the bus-boys, Juan Romero, kneeling down by the Senator. When I returned from the phone, approximately one minute later, I noticed that the Senator's eyes were open, and that there were many more people in the immediate area. I returned to where the gunman was being held down, and remained there until the Los Angeles Police arrived to take custody of the gunman. While there, I heard Rafer Johnson ask the man repeatedly, 'Why did you do it, why did you do it?' The man looked at me and said, 'Let me explain, I can explain." At this point someone told him to shut up. Within approximately ten minutes the police arrived and took custody of the man. Uecker and I escorted the police to the Wilshire entrance, and then returned to the pantry, and by the time we got there the Senator and others who had been shot had been taken away by ambulance.

"The only other individual who I saw shot was the man from the United Auto Workers, whose name I cannot recall.

"I have read the above statement consisting of this and three other pages, and to the best of my knowledge it is true and correct.

"/s/ Edward Minasian

"Witnesses:
/s/ E. Rhead Richards, Jr. Special Agent, F.B.I. Los Angeles 6/7/68
Nicholas McGahan, Jr. Special Agent F.B.I. Los Angeles 6/7/68"

FD-302 (Rev. 4-15-64)

FEDERAL BUREAU OF INVESTIGATION

1

Date 6/7/68

Mr. BORIS YARO, 625 West 28th Street, phone 746-9541, was telephonically contacted at his residence for the purpose of arranging an interview to determine how his business card came into possession of the police in connection with a search of the residence of suspect, SIRHAN SIRHAN. Mr. YARO advised that he is a staff writer and photographer for the Los Angeles Times and was about to depart for Las Vegas, but volunteered to come to the Los Angeles Office of the FBI to furnish any information desired. Upon arrival he offered as a matter of expediency to type up a rough resume of his activities in connection with the ROBERT F. KENNEDY assassination and wrote as follows regarding the evening of June 4, 1968:

"Boris Yaro, Los Angeles Times 6/7/68
7:23 p.m.---

"I arrived at the Ambassador Hotel shortly after 11 p.m. I was with two members of Alpha Epsilon Pi fraternity at USC--they were Marc Dubin and David Druker.---I had been watching the primary on television at the fraternity and had decided to to the Kennedy headquarters when it became apparent that the Senator was going to win the Calif. Primary. I wanted to shoot some pictures of the Senator for my own personal reasons. I am A Democrat and had voted for the senator.

"When the three of us arrived I quickly determined that the Press had a better vantage point and I told the boys that I would meet them outside the press room after the Senator had made his victory speech. I went inside and talked with Times photographer Steve Fontanini and reporter Paul Houston.--I saw some people going through the kitchen door from the Press Room as if something was going on, and I checked and observed the Senator coming out from the ballroom. I went back and told Steve Fontanini if he wanted a picture of Kennedy he had better hurry--we both went into the kitchen corridor area and were too

---

On 6/7/68 at Los Angeles, California File # Los Angeles 56-156

by SA RICHARD BUCARO/HMS Date dictated 6/7/68

This document contains neither recommendations nor conclusions of the FBI. It is the property of the FBI and is loaned to your agency; it and its contents are not to be distributed outside your agency.

"late to get a picture. I never saw Fontanini at the ambassador again that night.--I went into the main ballroom and worked as close to the front of the podium as possible..I made eight to ten pictures--which satisfied me --then went back into the kitchen area in hopes of getting a closeup as Kennedy left.--while there I talked with Richard Drew, a friend of mine who is a staff photographer with the Pasadena Indenpendent-Star News.--When Kennedy came back I aimed my camera but he was moving so quickly that I missed him.

"Drew made the comment 'Hey Boris, you missed him.' So I ran to catch up with the senator when he stopped at the corridor junction to shake hands with some people. I was about three feet behind and to the right of him and was trying to find his head in my camera view finder when I heard what I thought were two (2) explosions. My first thought was 'some jerk has thrown some fire crackers in here.'

"all of a sudden the two or three people that had been blocking my view of the Senator disappeared leaving me with a full view of what was happening.

"The senator and the assailant were little more than silhouettes but the senator was backing up and putting both of his hands and arms in front of him in what would be best described as a protective effort. The suspect appeared to be lunging at the senator, I don't know which hand the gun was in--I didn't realize it was a gun until he started firing again--this time I could see the flashes from the short barreled muzzled--I heard no sounds from either man. I felt powder from the weapon strike my face--I knew it was a gun then. I thought I had heard three shots, in retrospect I know it is more, however.---

"All of a sudden the firing stopped and some men jumped the suspect and there were cries of get him, get the gun,--much shouting.

"I must have moved closer to the suspect when all of a sudden he was being flattened on the freezer table by two

"caucasions--I saw the suspects hand reach toward the weapon and I grabbed the gun and had it almost immediately yanked out of my hand by one of the men holding the suspects left hand.--I looked to see who it was--The man was a caucasion--6 feet or taller, with sandy hair, green business suit and I think a white shirt and tie.--My attention then shifted to the Senator--who was slumping to the floor--blood on his face--I began to take pictures---I shot 5 pictures--but was interrupted by a panic stricken woman who kept telling me 'don't take pictures.' I remarked to her 'Lady, this is history.' however she kept pulling on my arm (my right arm--So I shoved her into the wall and kept shooting more--

"As I watched the senator through my viewfinder I saw that he was badly hurt. I saw a large amount of blood drain from his right ear.--At this point I ran back to the press room in an attempt to notify our paper which was rapidly approaching a deadline.

"None of the phones that I tried in the press room would work so I ran into the main hallway and found David Druker, one of the two boys I had brought with me, still outside.--I told him that Kennedy had been shot, to find Marc and lets get the film down to the Times.

"He came with me until I found a telephone, a pay booth behind some folding mirrors in the Cranston headquarters.--I told him I would wait there until he brought marc dubin back..-

"They appeared about two minutes later and we ran out the back entrance to the hotel--to where I had parked the car which was on Eighth St. right across from the driveway to the hotel's parking lot.---

"As we were running out of the parking lot closest to the hotel a LAPD sgt arrived with red lights on.--I waved at him to stop and told him Senator Kennedy had been shot--Then continued my run to the car--I shouted at the parking lot attendent to keep 'the driveway open for an ambulance.'--

"I ran every red light, stopping first I must add, on my way downtown to The Times.--

"I have seen photographs of the suspect held in the shooting of Senator Kennedy and can definately identify him as the person who was shooting the Senator in the Ambassador Hotel early in the morning of June 5, 1968.

"To my knowledge I have never seen this man before hearing the explosions of the pistol shots and have had no contact, whatever, with him.

"RE: Yaro business card in possession of LAPD.

"On Wednesday Morning, June 5, James Wiggins, editor of the San Gabriel Section said that our city desk requested that I go to an address on Howard Street in Pasadena. This was alleged to be the suspect's home. I came from our Temple City office, which is east of Pasadena and consequently was driving on Howard St. eastbound when I observed Richard Drew and Robert Leedom in front of a white house which was not the address I had been given. I also observed an unmarked police car and surmised that this is the correct address. I got out my car and talked with Drew and Leedom--there were two LAPD officers (detectives in plain clothes. I know this because I asked if they were LAPD or FBI and they answered they were lapd.

"No onw was in the house because I could hear the phone ringing and no one answering it.--The cops didn't try to stop either Drew or myself from wandering around. I walked into the back yard and saw a box of trash. I started going through it to see if there was anything I could find that would give us a hint of who the suspect was and where he was from. I lifted a couple of pieces of newspaper and discovered a spent .22-caliber slug. I told Dick Drew to 'quick, go get the cops.' He did and detective Edward Willis came back.--I showed him the slug--he looked at it, but did not attempt to pick it up. --a few minutes later he asked for my name--I gave it to him, then I gave him one of my business cards--He asked for my home phone and address which he subsequently, and in my presence, wrote on the back of my card, which he kept. I assume this is how Los Angeles Police came to have my business card in their possession."

FD-302 (Rev. 4-15-64)

FEDERAL BUREAU OF INVESTIGATION

1

Date 6/7/68

VINCENT THOMAS DI PIERRO, 1645 Beverly Glen Boulevard, Los Angeles, California, an employee of the Ambassador Hotel, 3400 Wilshire Boulevard, Los Angeles, furnished the following signed statement:

"Los Angeles, Calif.
June 7, 1968

"I, Vincent Thomas Di Pierro, born [redacted], and residing at 1635 South Beverly Glen Blvd. Los Angeles Calif. home phone number 279-1411 furnished the following voluntary statement to William A. Bailey who has identified himself to me as a Special Agent of the Federal Bureau of Investigation. Mr. Bailey has advised me that I may be required to testify in Federal Court regarding this statement. PII

"I am employed as a waiter at the Ambassador Hotel and although I was not working in that capacity at the hotel on June 5 1968, I was present at the hotel to observe Senator Robert Kennedy's victory speech. I arrived at the Ambassador Hotel after leaving my home at approx. 11:35 pm and went to the Ambassador Room which is below the Embassy Room. I then left the Ambassador Room and went upstairs to the kitchen via back stairs to avoid hotel security guards. I arrived in the kitchen and then went to the pantry area. My reason for doing this was to shake hands with Senator Kennedy. Shortly after this Senator Kennedy entered this room and then exited to the Embassy Room. As he went out the door to the Embassy Room Senator Kennedy shook hands with me and then went out into the Embassy Room. As I entered in this small room I was challenged by a hotel security guard but Martin Patrusky, a hotel employee, told him I worked for the hotel.

374

On 6/7/68 at Los Angeles, California File # Los Angeles 56-156

by SA WILLIAM A. BAILEY and SA ROBERT F. PICKARD/mmc Date dictated 6/7/68

This document contains neither recommendations nor conclusions of the FBI. It is the property of the FBI and is loaned to your agency; it and its contents are not to be distributed outside your agency.

"I remained by the door leading to the Embassy Room and shortly thereafter, Eddie Manasian, another hotel employee, told me that Senator Kennedy was finished his speech and that he was going to the Colonial Room for a press conference and that I was to make an eisle for him. Senator Kennedy, after his speech, then left the stage in the Embassy Room and went through a door at the rear of the stage. He then turned to his right, walked down a ramp and was then in the same room as I was. As Senator Kennedy walked through this room I began walking next (approx. 3 feet) to him. Senator KENNEDY walked through the swinging door on the left side and I went through the swinging door on the right side. At this time we were both (Senator Kennedy and I) in the kitchen.

"There were approx. 40-50 people were in this pantry room including hotel employees and spectators. I was walking next to Senator Kennedy while in the pantry area and at that time another unknown individual walked between myself and Senator Kennedy. At that time I was then walking approx. 5 feet away and slightly behind Senator Kennedy.

"I was stopped at the ice machine when Senator Kennedy stopped, shook hands with Martin Patrusky, turned and shook my hand as I was standing on the Senator's right, then turned to his left and went to shake hands with a busboy. Senator Kennedy then moved to his right and toward the heating cabinets to shake hands with a hotel cook and a female Caucasian standing next to the cook. At this time I stopped to observe Senator Kennedy as did the others in the room.

"Prior to this occurrence and the time that Senator Kennedy shook my hand I observed a white male and a white female standing on a tray holder at the opposite end of the ice machine which is approx. 12 - 15 feet away. This white male turned toward the white female

"and appeared to converse with her very briefly. He then dismounted from the tray holder went into the crowd and I did not observe him until shortly thereafter when I then saw him standing at the heating cabinet behind Mr. Karl Uecker, another hotel employee. I did not see this white female again after this time.

"As Senator Kennedy shook the hand of the hotel cook he then turned to his right in the direction of the heating cabinet and at that time I saw the white male who was previously standing on the tray holder now standing behind Mr. Uecker at the heating cabinet. I saw this individual reach his right arm around Mr. Uecker and in his hand he had a revolver which was pointed directly at Senator Kennedy's head. The revolver was about 3 - 5 feet from Senator Kennedy's head. This individual then shot Senator Kennedy in the head. Senator Kennedy at this time threw his hands and arms up, reeled backwards and fell to the floor. During this period of time and after the first shot was fired I heard 3 more rapidly fired shots.

"At this time the individual standing next to me on my left fell into my arms and I saw that he had been shot in the forehead. I eased this person to the floor, then went to the aid of Senator Kennedy who was on the floor and being helped by the bus boy. Senator Kennedy was dazed and said "Is everybody allright?" Senator Kennedy said "I'm allright" then mumbled something else.

"I then observed the individual who shot Senator Kennedy being subdued by Rafer Johnson, Karl Uecker and Roosevelt Grier. I saw someone hand Senator Kennedy a rosary and was then asked

to leave by Mr. Unruh who is a State Senator.

"The same white male that I saw standing on the tray holder is the same person who stood behind Mr. Uecker and shot Senator Kennedy and was later taken away by Los Angeles Police Officers after being captured by Mr. Johnson, Mr. Grier and Mr. Uecker.

"I have read the foregoing statement, consisting of this page and four (4) additional pages and it is true and correct to the best of my knowledge.

"Vincent Di Pierro

"Witnessed:
William A. Bailey, SA, FBI, Los Angeles, Calif. 6/7/68
Robert F. Pickard, Special Agent, FBI, Los Angeles, 6/7/68"

In addition to the above signed statement, DI PIERRO furnished the following information:

He stated that both of the individuals described in the signed statement, who were standing on the tray holder, one of whom was the gunman who shot Senator KENNEDY were not seen by him in the hotel at any time prior to the above described incident. He stated the gunman was dressed in what appeared to be a powder blue sport coat and white shirt and wearing what appeared to be blue pants with a small white check in them. He stated that the white female standing on the tray holder with the gunman would be described as follows:

White, female, 5'4" - 5'6", 21 to 25 years of age, dark brown hair, shapely figure wearing a white dress, described as form fitting, with a scoop neck and ruffled collar, and the dress appeared to have black or dark violet polka dots. He stated that he thought he might recognize her again if he saw her, but did not have the opportunity to observe her after the shooting occurred.

FD-302 (Rev. 4-15-64)

FEDERAL BUREAU OF INVESTIGATION

Date 6/7/68

JUAN ANTONIO ROMERO, 475 South Mc Donald Street, Los Angeles, California, was interviewed at the Ambassador Hotel, Los Angeles, where he is employed as a busboy.

He furnished the following information, including the signed statement set out below:

"Los Angeles, California
June 6, 1968

"I, JUAN ANTONIO ROMERO, hereby furnish the following voluntary statement to ROBERT F. PICKARD and WILLIAM A. BAILEY, who have identified themselves to me as Special Agents of the Federal Bureau of Investigation. I have been advised that I could be required to testify in court regarding this matter.

"I was born [redacted] at Masatan, Mexico. PII I entered the United States approximately 1962. I reside with my stepfather, FLAVIANO ROMERO, and my mother, ANTONIA ROMERO, at 475 Mc Donald Street, Los Angeles, California. I am in grade A-11 at Roosevelt High School, Los Angeles, California I am employed as a room service busboy at the Ambassador Hotel and have been so employed for approximately 2½ years

"On June 4, 1968, I arrived at the hotel at approximately 3:30 p.m and was assigned to room service as a busboy I assisted the waiters with the deliveries to the various rooms. These duties took me to the kitchen on several occasions. There were eight or ten waiters assigned to room service and two busboys including myself Because there were so many waiters assigned I had freedom to move around.

"At approximately midnight I was in the Embassy Room with JOSE CARDENAS and NICOLAS VALENZUELA. I

On 6/6/68 at Los Angeles, California File # Los Angeles 56-156

by SA's ROBERT F. PICKARD and WILLIAM A. BAILEY (RFP:jmk) Date dictated 6/7/68

This document contains neither recommendations nor conclusions of the FBI. It is the property of the FBI and is loaned to your agency; it and its contents are not to be distributed outside your agency.

"observed Senator KENNEDY completing his talk to the people in the Embassy Room and noticed him shaking hands with the people.

"I knew he was about to leave the Embassy Room and that he would pass through the hallway near the kitchen. My companions and I rushed over to the hallway to await Mr. KENNEDY so that we could shake his hand. I had shaken hands with Senator KENNEDY on two previous occasions.

"I took a position in the hallway just in front of the opening that leads to the kitchen. There were approximately 15 to 20 people in the hallway.

"Senator KENNEDY came through the door accompanied by approximately five men. He seemed to recognize me. I was smiling and Senator KENNEDY was smiling. He held out his hand and I shook it. Senator KENNEDY kept walking for approximately one or two steps.

"I continued to observe him and I noticed a man who was to my left and who was smiling and who appeared to be reaching over someone in an effort to shake Senator KENNEDY's hand.

"At about the same time I heard gunfire and I noticed that this individual was holding a gun in his hand, which hand not recalled, and that the gun was approximately one yard from Senator KENNEDY's head

"I observed Senator KENNEDY placing his hands to his face and he staggered backwards a few steps and slumped to the floor.

"I immediately turned my attention completely to Senator KENNEDY and I ignored the gunman. I knelt on the floor at Senator KENNEDY's left side and I placed my right hand behind his head and slightly lifted his head. At this time I felt blood in my right hand.

"I said, "Come on Mr. KENNEDY you can make it." His lips moved and he seemed to say, "Is everybody all right?" I heard someone say, "Throw that gum away Mr. KENNEDY," and I noticed he was chewing gum. I started to reach for the gum but did not as I did not want to put my fingers in his mouth. His right eye was wide open and his left eye was opening and closing.

"A white man, age not known, handed me a rosary and said, "Keep this Mr. KENNEDY." This man said something else which I could not understand. I placed the rosary around Senator KENNEDY's thumb and folded it in his left hand. He moved the hand with the rosary up to his chest.

"I looked up and I noticed that several people were taking pictures of Senator KENNEDY with cameras and TV cameras. I shouted for a doctor and a tall white man, approximately 30 - 35 years old, approached Senator KENNEDY, took off his coat and folded it and placed the coat under Senator KENNEDY's head.

"I got up from the floor and I noticed another man who was on the floor and who had blood on his forehead. This individual was very still.

"At about the time I got up, Mrs. KENNEDY came rushing up and pushed me out of the way

"I went to see if the gunman was in custody. I saw a man who was being held down on the heating table by at least four men. I noticed that ROOSEVELT GRIER was one of the men and he was holding part of the man. GRIER had the gun away from the man at the time I saw RAFER JOHNSON take the gun from GRIER. CARL, one of the headwaiters, was holding the man's head and a small Japanese cook was holding down the man's right arm.

"The man I observed holding the gun and shooting Senator KENNEDY is the same individual I later observed being held by two Los Angeles Police Officers as they were taking him from the hotel.

"I do not recall ever having seen the individual who did the shooting prior to the shooting of Senator KENNEDY.

"I have read this statement of this page and four other pages. It is true and correct.

"/s/ JUAN ANTONIO ROMERO

"Witnesses:
"/s/ ROBERT F. PICKARD, Special Agent, FBI, Los Angeles, 6/6/68.
"/s/ WILLIAM A. BAILEY, SA, FBI, Los Angeles, California, 6/6/68."

ROMERO stated that he did not know how many shots were fired but that there were more than one. He said that there may have been some pause between shots, but he could not estimate the time of the pause. He did not notice any prolonged pause between any of the shots.

While he was assisting Senator KENNEDY, he heard someone say, "Get the gun, get the gun" several times, and he also heard people scuffling He did not pay any attention to the individuals who were scuffling as he was concentrating his attention on Senator KENNEDY.

He did not notice the other individuals who were wounded except for the man who was lying on the floor with the blood on his forehead

Approximately two days before the shooting occurred, date and time not recalled, he was working at the hotel when he was approached by two white males. He recalls that one of the white males was very stout, approximately six feet tall and approximately 45 years old. He does not recall any of the description of the other individual. The stout one talked to him and asked him where he could get a hotel jacket similar to the one that ROMERO was wearing He told ROMERO that they were police officers, but ROMERO did not ask for or see any identification.

ROMERO reluctantly took these individuals down to the supply room area, but when they arrived there, the supply room was closed.

Both of these individuals were wearing a KENNEDY sign which was secured with a chain around their necks.

He has not seen these individuals since the above occasion and had not ever seen them before. They did not say why they wanted the jackets.

ROMERO stated that photographs of the individual he has seen in the newspapers and on television are the same individual be observed shooting Senator KENNEDY.

FD-302 (Rev. 4-15-64)

FEDERAL BUREAU OF INVESTIGATION

1

Date 6/7/68

MARTIN PATRUSKY was interviewed at the Ambassador Hotel, Los Angeles, California, where he is employed as a waiter.

"I, Martin Patrusky, furnish the following voluntary statement to Charles I. Carter, who has identified himself to me as a Special Agent of the Federal Bureau of Investigation. He has advised me that this statement may be used as evidence in a court of law.

"I was born in the Bronx, New York on [redacted] PII and spent most of my life in the New York area and up-state New York with the exception of two years that I served in the U.S. Army. In September 1966 I left New York and came to Los Angeles where I secured employment as a waiter at the Ambassador Hotel.

"I have been a waiter at the Ambassador Hotel from that time to the present.

"I work various hours at the Hotel Ambassador as a waiter depending upon the type of function that is being presented.

"On June 4, 1968 I was assigned to the Embassy Room of the Ambassador Hotel as a waiter to serve drinks at a political reception for Senator Robert Kennedy. I reported for roll call at 5:00 p.m. and during the evening served drinks in the Embassy Room and several other rooms.

"The Embassy Room has a stage which is just west of the kitchen area and from the rear of the stage is a corridor which runs east into the kitchen area and a large serving room. At about midnite, the night of June 4, 1968, Senator Kennedy was brought down on a freight elevator and he

---

On 6/7/68 at Los Angeles, California File # Los Angeles 56-156

by SA CHARLES I. CARTER/djy Date dictated 6/7/68

This document contains neither recommendations nor conclusions of the FBI. It is the property of the FBI and is loaned to your agency; it and its contents are not to be distributed outside your agency.

"proceeded through the kitchen area and the serving room to the rear of the stage of the Embassy Room and entered the stage.

"I was in the kitchen serving area at the time and saw him as he went to the Embassy Room stage.

"I stayed in the kitchen serving area watching the speech of Senator Kennedy on a TV monitor.

"In about 15 or 20 minutes Senator Kennedy and a group of people came through the door from the Embassy Room to the kitchen serving area. Karl Ucker, Assistant Maitre D' Hotel had Senator Kennedys left sleeve in his hand and Ucker was attempting to lead Senator Kennedy through the crowd.

"I was standing in the serving area near a small silver table and as Senator Kennedy approached me I said to Senator Kennedy, 'Congratulations, Mr. Kennedy'. Senator Kennedy shook my hand and said 'Thank you'. Senator Kennedy then turned to his right and shook hands with Vincent Di Pierro, a fellow waiter. Senator Kennedy then turned to his left and shook hands with a chef and a bus-boy, Juan Romero.

"After Senator Kennedy shook hands with Juan Romero I noticed a man pushing his way toward Senator Kennedy and Karl Ucker. I thought this man was going to shake hands with Senator Kennedy. He pushed himself around to the right of Ucker. This man leaned around the left side of Uckers body and extended his hand toward Senator Kennedy. I do not know if this man extended his left or right hand. I immediately heard a sound like that of a firecracker. A second later I heard a series of sounds like fire crackers.

"Karl Ucker swung about and grabbed this individual by the neck and I then heard more sounds like fire crackers.

"I saw Senator Kennedy falling backwards. I looked across the serving room and saw a man falling back against Vincent Di Pierro and blood appeared on the eye glasses of Di Pierro. I also saw a man standing next to Senator Kennedy grab his stomach and fall backward.

"I saw a group of men grabbing a man who was lying face down on the steam table in the serving room. The muzzle of a gun was extending beyond the group and the gun was being waved around before some one grabbed it from the man.

"I then saw Senator Kennedy lying on the floor and a pool of blood was forming under his head. I was then pushed back by the crowd into the cooks eating area. I assisted Mr. Angelo, the Maitre D' to close off the kitchen area part with wooden benches.

"While Senator Kennedy was speaking in the Embassy Room I was in the serving area and at that time there were about twenty persons in the serving area. About half of these persons were hotel employees and about half were outsiders. As I have mentioned the serving room is just east of the Embassy Room stage.

"While Senator Kennedy was speaking I noticed a man standing on a rack full of trays in the serving area. This tray rack has wheels and is raised about six inches off the floor.

"This man was standing on the tray holding on to it to maintain his position on the rack as it was full of trays. This man was looking from the service area through the door to the back of the

"stage where Kennedy was speaking. I got a good look at this man. He was the same man who later approached Senator Kennedy with outstreched hand at the time I heard the sounds like fire crackers.

"This is also the same man with whom various persons struggled after Senator Kennedy was shot.

"I would describe this man as age twenty five to twenty nine years. He was five foot four inches to five foot six inches and weighed about one hundred twenty to one hundred thirty pounds. He had black curly hair and appeared to be Cuban or Latin-American. He had an olive skin.

"He was wearing a blue jacket and possibly blue or black pants. He was also wearing sneakers. I would recognize this man if I saw him again.

"I have read this statement which consists of this page and six other pages. it is true and correct.

"S/ Martin Patrusky

"Witness:

S/ Charles I. Carter FBI Los Angeles 6/7/68
S/ Robert F. Pickard, Special Agent, FBI, Los Angeles, 6/7/68."

Mr. PATRUSKY stated that the man he saw with the gun approaching KENNEDY and after the shooting is the same individual whose photograph he has seen in the newspaper and television identified as SIRHAN SIRHAN.

FD-302 (Rev. 4-15-64)

FEDERAL BUREAU OF INVESTIGATION

1

Date 6/7/68

Mr. STANLEY KAWALEC, Security Officer, Ambassador Hotel, 3400 Wilshire Boulevard, Los Angeles, California, advised that he was assigned as a guard at the hotel the night of June 4, 1968. KAWALEC advised that his station was in a hallway which is located directly behind a small anteroom which, in turn, is located directly behind the stage in the Embassy Room. It was on this stage that Senator KENNEDY was making his victory speech. The stage was separated from the anteroom by a closed curtain. The anteroom was occupied by musicians who had been playing intermittently during the evening and who assumed that location during Senator KENNEDY's speech.

Mr. KAWALEC stated that his main function was to keep the crowd which had gathered in the hallway out of the anteroom and in turn away from the curtain and stage area. KAWALEC stated that the hallway was very crowded but he observed no unusual activity in his area except that on one occasion, one of the band members in the anteroom came to him during the speech and claimed three "outsiders" were in the anteroom with him. KAWALEC advised that he ordered the three men out of the room and that they joined the main crowd in the hallway. KAWALEC was definite in saying that none of these men resembled the suspect, SIRHAN BISHARA SIRHAN.

KAWALEC advised that as Senator KENNEDY was completing his speech, he was ordered by the Chief Security Officer, Mr. WILLIAM GARDNER, to vacate the spot which he had directly behind the stage and assume a position in the Embassy kitchen area. The purpose of this station, according to KAWALEC, was to control the crowd and make a passageway for Senator KENNEDY from a side door of the Embassy Room through the Embassy kitchen to the Colonial Room where the Senator was to have a press conference. KAWALEC stated that when the Senator reached the kitchen, KAWALEC was standing at the end of a steam table, facing the Senator pushing the crowd behind him when he heard four distinct shots from a

---

On 6/7/68 at Los Angeles, California File # Los Angeles 56-156

by SA THOMAS J. BEVANS and SA TIMOTHY L. DONOVAN/TJD/asi Date dictated 6/7/68

This document contains neither recommendations nor conclusions of the FBI. It is the property of the FBI and is loaned to your agency; it and its contents are not to be distributed outside your agency.

.22 caliber gun, which he sensed passed him to his right. KAWALEC stated immediate confusion ensued and that he did not see the Senator hit nor fall, concentrating on the control of the crowd at that time. KAWALEC advised that the next action he observed was ROOSEVELT GRIER wrestling with an individual on the steam table. Having determined that Senator KENNEDY had been shot and had fallen to the floor, KAWALEC, together with two uniformed Los Angeles Fire Department firemen, endeavored to keep the crowd back from the Senator, allowing him air until assistance had arrived. KAWALEC continued this activity until the officers from the Central Receiving Hospital arrived with a stretcher and eventually placed the stretcher on a freight elevator leading to the ground level. KAWALEC stated that he rode the freight elevator with the Receiving Hospital officers and one of the guards, with perhaps two members of the KENNEDY staff. On reaching the ground level, they remained in the freight elevator until the ambulance arrived in the area. KAWALEC assisted in controlling the crowd near the ambulance while the stretcher was being placed therein.

KAWALEC was questioned as to whether or not he recalled having seen SIRHAN SIRHAN in the area of the kitchen prior to the Senator entering it, to which he answered that he did not have a distinct recollection but, having seen photographs of him on television and in the press, believes that he recalls seeing an individual with a hairdo similar to SIRHAN's in the large crowd which had been behind the stage and in the kitchen area.

Mr. KAWALEC was questioned as to whether or not he had seen a girl in a polka dot dress in this area and stated that there had been many girls in the crowd but he recalls no one in a polka dot dress.

Mr. KAWALEC was questioned as to how he was able to describe the caliber of the gun which had fired the four shots he heard and he stated that he has a .22 caliber gun of his own and that the resonance of the shots sounded exactly like the shots he had fired from his own weapon.

KAWALEC advised that he resided in Apartment 107 at 502 South Westlake and would be available for interview at any time in the event that he could be of further assistance.

FD-302 (Rev. 4-15-64)

FEDERAL BUREAU OF INVESTIGATION

1 Date 6/8/68

DAVID MARK ESQUITH, 6321 Lindenhurst Avenue, was interviewed at his residence, at which time he furnished the following signed statement:

"June 7, 1968
Los Angeles, California

"I, David Mark Esquith, make the following free and voluntary statement to Richard Doucette and David Pender, who have identified themselves to me as Special Agents of the Federal Bureau of Investigation:

"I was born on [redacted] and I now reside at 6321 Lindenhurst Avenue, Los Angeles, California. I was a volunteer worker for Robert Kennedy's presidential campaign, and I was present at the Ambassador Hotel at the time Kennedy was shot around 12:20 a.m. on June 5, 1968. For the better part of the evening I was close to the podium in the Embassy Room, helping keep people from going through the door that was close to the podium and which led to the room behind the podium. At no time during the evening did I see the man who has been identified as Sirhan Sirhan. PII

"I stayed in the area of the podium while Robert Kennedy made his victory speech. At that time I did not know which way he planned to exit after his speech, nor did anyone else that I know of. About 5 minutes before Kennedy ended his speech, I was told that Kennedy was going to exit through the kitchen. I am not sure who the person was that told me that, but it may have been Jim Lowe, another campaign worker.

On 6/7/68 at Los Angeles, California File # Los Angeles 56-156

by SA RICHARD P. DOUCETTE and SA DAVID R. PENDER/mmc Date dictated 6/8/68

This document contains neither recommendations nor conclusions of the FBI. It is the property of the FBI and is loaned to your agency; it and its contents are not to be distributed outside your agency.

"When Kennedy left the podium I was at the corner of it, right in front of the Kennedy girls. Irwin Stroll left right behind Kennedy, and then some of the press and part of Kennedy's group followed them. To the best of my recollection, I was next after that. At about the time I reached the door to the serving kitchen I heard some noises which I thought to be helium balloons popping or flashbulbs. There were about 5 such noises. Stroll came to me and said he had been shot, and I helped him back into the Embassy Room. Soon after that I left in a cab with Stroll for the hospital.

"About 5 minutes before Kennedy went to the podium, I walked through the serving kitchen and it was empty. I may have glanced into the kitchen at that time, but if so I did not take particular note of the people I saw in the kitchen. I think I would have noticed anyone in the kitchen who didn't have white clothes on.

"I have read the above two (2) page statement and it is true and correct to the best of my knowledge.

"/s/ David M. Esquith

"Witness:
Richard P. Doucette, SA, FBI, Los Angeles, Calif. 6/7/68
David R. Pender, SA, FBI, Los Angeles, Calif. 6/7/68"

In addition to the above information, ESQUITH advised that the following people were in the area of the podium at the Embassy Room of the Ambassador Hotel, at the approximate time that Senator KENNEDY was shot:

BILL COX

VICKY CUCCIA (claims she saw assailant at KENNEDY Headquarters on June 3, 1968.)

ANN FERGUSON

Mrs. TIFFANY JONAS

RICHARD ROSEN

AL ROTHSTEIN

ESQUITH could not furnish the addresses of these individuals but said they were all KENNEDY campaigners, who worked out of KENNEDY Headquarters on Wilshire Boulevard, Los Angeles, California.

ESQUITH further advised while working at KENNEDY Headquarters he had met a man whose first name was DAVID, last name unknown, who claimed to be an exercise boy at the race track. ESQUITH suggested that in view of the assailant's previous employment as a exercise boy, it might be helpful to contact this man to determine if he was familiar with SIRHAN BISHARA SIRHAN. ESQUITH furnished the following description of the man named DAVID, last name unknown:

Race	White
Sex	Male
Age	23 - 24
Hair	Long dark brown hair with long sideburns.
Height	5'1"
Weight	135 pounds

ESQUITH suggested that JUNE ISAACSON, a supervisor at KENNEDY Headquarters, would have additional information as to who DAVID was and where he might be contacted.

FD-302 (Rev. 4-15-64)

FEDERAL BUREAU OF INVESTIGATION

1

Date 6/8/68

WILLIAM P. MC SHERRY, television news director, Western Division, American Broadcasting Company (ABC), 4151 Prospect Street, furnished the following information.

MC SHERRY made available the video tape of the FRANK REYNOLDS newscast which was aired in Los Angeles on Wednesday, June 5, 1968, on Channel 7, from 5:30 p.m. to 6:00 p.m.

This film was viewed on June 7, 1968, at the above address. This film contains scenes of Senator KENNEDY passing through the kitchen en route to the Embassy Room to make a speech and also his return from the Embassy Room into the kitchen.

The above film was made available for exhibition to witnesses, also for lifting a still photograph of any person or persons identified from said film.

This video tape is not to be used without the issuance of a subpoena duces tecum. If it should be needed, this subpoena duces tecum should be directed to the Operations Officer, ABC.

On 6/7/68 at Los Angeles, California File # Los Angeles 56-156

by SA LESLIE F. WARREN and SA LLOYD O. BOGSTAD/LOB/alm Date dictated 6/7/68

This document contains neither recommendations nor conclusions of the FBI. It is the property of the FBI and is loaned to your agency; it and its contents are not to be distributed outside your agency.

FD-302 (Rev. 4-15-64)

FEDERAL BUREAU OF INVESTIGATION

1

Date 6/8/68

Mr. EUGENE COFFEE, Soundman, NBC News, 3000 West Alameda Avenue, Burbank, California, advised as follows:

He resides at 18643 Kinzie, Northridge, California, telephone [redacted], and is employed by NBC, Los Angeles, as a soundman. He was assigned the NBC crew which covered and filmed the election activities of Senator ROBERT F. KENNEDY at the Ambassador Hotel, Los Angeles, on the evening of June 4, 1968 and the morning of June 5, 1968.

Mr. COFFEE said that he and the other members of the NBC crew did not observe the actual shooting of Senator KENNEDY. He noted that the Senator had departed the speakers' platform and had departed the room via a doorway behind the platform. It was not anticipated that the Senator would exit the room in this manner and NBC had not made preparations to follow him through this exit. It was noted almost immediately that something was taking place behind the doorway and the camera crew followed and noted that KENNEDY was on the floor of the corridor. The suspect was not observed by COFFEE, and he could furnish no additional pertinent information.

On 6/6/68 at Burbank, California File # Los Angeles 56-156

by SA RICHARD M. WOOLF/bje Date dictated 6/6/68

This document contains neither recommendations nor conclusions of the FBI. It is the property of the FBI and is loaned to your agency; it and its contents are not to be distributed outside your agency.

FD-302 (Rev. 4-15-64)

FEDERAL BUREAU OF INVESTIGATION

1

Date 6/8/68

Mr. CHRISTOPHER MICHON, Coordinator, NBC News, 3000 Alameda Avenue, Burbank, California, advised as follows:

He resides at 10855 Whipple Street, North Hollywood, California, telephone [redacted], and is employed by NBC News, Los Angeles, as a Coordinator. He was assigned to coordinate the activities of the NBC News coverage of the election activities of Senator ROBERT F. KENNEDY which took place at the Ambassador Hotel, Los Angeles, on the evening of June 4, 1968 and the morning of June 5, 1968.

Mr. MICHON said that neither he nor the other NBC employees assigned this activity actually observed the shooting of Senator KENNEDY. He explained that NBC personnel were not set up to cover the doorway through which the Senator exited and did not reach him until after the shooting had taken place. He and other NBC personnel concentrated on the Senator and did not observe the suspect.

Mr. MICHON said he could furnish no additional pertinent information in connection with this matter.

On 6/6/68 at Burbank, California File # Los Angeles 56-156

by SA RICHARD M. WOOLF/bje Date dictated 6/6/68

This document contains neither recommendations nor conclusions of the FBI. It is the property of the FBI and is loaned to your agency; it and its contents are not to be distributed outside your agency.

FD-302 (Rev. 4-15-64)

FEDERAL BUREAU OF INVESTIGATION

1

Date 6/8/68

Mr. GEORGE SOZIO, Cameraman, NBC News, 3000 West Alameda Avenue, Burbank, California, advised as follows:

He was assigned as cameraman on the NBC television and news coverage of the election activities of Senator ROBERT F. KENNEDY at the Ambassador Hotel, Los Angeles, California, on the evening of June 4, 1968. Mr. SOZIO said he was stationed in a room next door to the room in which Senator KENNEDY spoke and observed none of the activity. He did not observe the shooting, did not observe the suspect, and could furnish no information pertinent to this inquiry.

6/6/68 Burbank, California Los Angeles 56-156

On ____ at ____ File # ____

SA RICHARD M. WOOLF/rlz 6/6/68

by ____ Date dictated ____

This document contains neither recommendations nor conclusions of the FBI. It is the property of the FBI and is loaned to your agency; it and its contents are not to be distributed outside your agency.

FD-302 (Rev. 4-15-64)

FEDERAL BUREAU OF INVESTIGATION

1

Date 6/6/68

ROBERT RAY BRESHEARS, 5709 Ewing Canyon, La Canada, California, was interviewed at his place of employment, the Jet Propulsion Laboratory, 4800 Oak Grove Drive, Pasadena, California, and furnished the following information:

His wife, CAROL, has been a volunteer campaign worker for the KENNEDY organization. He was with CAROL at the Ambassador Hotel on the evening of June 4, 1968, for the election party. He was in the Embassy Room of the hotel, standing behind the stage, late in the evening watching a television monitor as Senator KENNEDY was speaking. Toward the end of the talk he walked to a position against the west wall about ten to twelve feet from the double doors leading to the kitchen area. When the speech had ended, a large group of people, including JESSE UNRUH and presumably Senator KENNEDY, came through the drapes in back of the stage and walked past him. He did not see Senator KENNEDY but just as the group passed into the kitchen area through the double doors, he heard four shots, the first shot sounding like a balloon popping. After the second and third shots, he was certain that the noise was gun shots, possibly from a small barrel gun. The shots were in rapid succession and sounded like they came from the same weapon. He did not attempt to enter the kitchen area where the noise came from, but shortly thereafter a news man came out of the area and gave a brief account of what had happened.

People milled about the area and a short while later they were all ushered, including himself, down the hall to the downstairs ballroom. He stated he did not see SIRHAN BISHARA SIRHAN and has no knowledge of this individual. He recalled that shortly before the KENNEDY party entered the double doors leading to the kitchen area, several news and television people were in the kitchen area working with cables and other television equipment. He does not know the motive for the shooting.

On 6/7/68 at Pasadena, California File # LA 56-156

by SA PHILLIP B. DEILY/kaf Date dictated 6/7/68

This document contains neither recommendations nor conclusions of the FBI. It is the property of the FBI and is loaned to your agency; it and its contents are not to be distributed outside your agency.

FD-302 (Rev. 4-15-64)

FEDERAL BUREAU OF INVESTIGATION

1

Date 6/8/68

WILLIE (no middle initial) FRANKLIN, Maintenance Man, Ambassador Hotel, Los Angeles, California, advised that he resides at the Hotel Ohio, 1104½ West Seventh Street, Los Angeles, California.

FRANKLIN advised that he was on duty at the Ambassador Hotel on the morning of June 5, 1968. At approximately 12:20 a.m. that date, he was at the guard post at the entrance by the employees time clock, when he saw a large number of people running around in a frantic manner. He heard some of these people say, "A man is shot". Also, he heard some say, "KENNEDY's shot". FRANKLIN advised that this was the first he knew of the shooting of Senator KENNEDY, and saw nothing concerning the actual shooting, and to his knowledge, he had not seen the individual who allegedly shot Senator KENNEDY.

FRANKLIN furnished the following descriptive data concerning himself:

Sex	Male
Race	Negro
Birth Data	[redacted] Houma, Louisiana PII
Height	5'6"
Weight	136 pounds
Hair	Black
Eyes	Brown
Complexion	Dark brown
Build	Slight
Marital Status	Single
Social Security Number	[redacted] PII

On 6/8/68 at Los Angeles, California File # Los Angeles 56-156

by SA JOHN H. BORGMAN/rlz Date dictated 6/8/68

This document contains neither recommendations nor conclusions of the FBI. It is the property of the FBI and is loaned to your agency; it and its contents are not to be distributed outside your agency.

FD-302 (Rev. 4-15-64)

FEDERAL BUREAU OF INVESTIGATION

1 Date 6/6/68

ACQUELINE SULLIVAN was contacted at 4630 West Santa Barbara, Apartment Number 34, advised of the identity of the interviewing Agent and that the interview was concerning the shooting of ROBERT F. KENNEDY.

SULLIVAN stated that at approximately 12:10 a.m., June 5, 1968, she and another "Kennedy girl" named CAROL BRESHEARS, left the Embassy Room of the Ambassador Hotel where KENNEDY was speaking and went into an adjoining kitchen area, in order to stop getting pushed and shoved by the newsmen. SULLIVAN stated that since people had not been allowed out of the front door of the ballroom while they were waiting for KENNEDY to arrive, some people had used the adjoining hallway and kitchen as a means of getting drinks and as a means for getting to a restroom. SULLIVAN stated that she noted at that time that the kitchen doors were wide open because it was hot in the Embassy Room. SULLIVAN stated that the only persons she noticed in the hallway and kitchen were hotel employees in their white uniforms and some men dressed in suits and ladies with dresses who were grouped around a monitor in the hallway.

SULLIVAN stated that she was next to a refrigerator (on the left side of the hallway as one faced the kitchen) when KENNEDY passed by at approximately 12:15 a.m. and was proceeding to shake hands with the kitchen help who had lined up on the left side of the hallway to greet him. SULLIVAN stated that an unidentified man then asked her if KENNEDY had passed by yet. SULLIVAN then replied "yes" to the unidentified man and then pointed to where KENNEDY was standing. At that instant she heard sounds like "pop, pop, pop, pop" in a rapid succession and she saw KENNEDY and another man fall to the ground. SULLIVAN stated that she did not see who shot KENNEDY and that she did not see any gun that may have been used to shoot KENNEDY.

SULLIVAN stated that pandemonium broke loose and that her primary concern was for her safety because people were pushing and shoving. SULLIVAN stated that she did see an

---

On 6/6/68 Los Angeles, California File # Los Angeles 56-156

by SA GEORGE F. BENZ/sle Date dictated 6/6/68

This document contains neither recommendations nor conclusions of the FBI. It is the property of the FBI and is loaned to your agency; it and its contents are not to be distributed outside your agency.

unidentified male completely surrounded by some of the men of the KENNEDY entourage, but she has no idea as to his description or identity.

SULLIVAN stated that she had seen pictures of SIRHAN BISHARA SIRHAN on TV and in newspapers but that she could not recall seeing him at the hotel at any time prior to the shooting of KENNEDY and she could not recall seeing him at any of the prior KENNEDY rallies which she attended as a "Kennedy girl".

FD-302 (Rev. 4-15-64)

FEDERAL BUREAU OF INVESTIGATION

1 Date 6/7/68

GEORGE GREEN, a KENNEDY campaigner, was contacted at 3801 South Western Avenue, Los Angeles, California, was advised of the identity of the interviewing agent and that the interview was concerning the shooting of Senator ROBERT F. KENNEDY.

GREEN stated that he was in attendance when KENNEDY was speaking at 12:10 a.m. on June 5, 1968 at the Embassy Room, Ambassador Hotel, Los Angeles, California. GREEN stated that just as KENNEDY finished speaking, GREEN left the Embassy Room, went down stairs to a lower kitchen and was headed for the upper kitchen area adjoining the Embassy Room.

GREEN stated that just before he came through the upper kitchen area doorway he heard popping sounds which seemed to GREEN to be firecrackers. GREEN stated that the sound continued as he came through the doorway.

GREEN stated that once inside the kitchen door, he noticed a woman in her 20's with long blond free flowing hair in a polka dot dress and a light colored sweater and a man 5'11", thin build, black hair and in his 20's. GREEN stated that this man and woman were running with their backs toward him and they were attempting to get out of the kitchen area. GREEN stated that the reason he noticed them was that they were the only ones who seemed to be trying to get out of the kitchen area while everyone else seemed to be trying to get into the kitchen area.

GREEN stated that he then jumped up on top of a food preparation table to try to assist RAFER JOHNSON and ROOSEVELT GRIER who were subduing the male who had a gun in his hand. GREEN stated that after the male had been subdued, GREEN was still on the food preparation table and that he then saw KENNEDY lying on the floor and GREEN realized that KENNEDY had been shot.

GREEN stated that he had not actually seen the shooting of KENNEDY and that he had never seen SIRHAN BISHARA SIRHAN at any of the prior KENNEDY rallies that GREEN had attended.

On 6/6/68 at Los Angeles, California File # Los Angeles 56-156

by SA GEORGE F. BENZ/nmb Date dictated 6/7/68

This document contains neither recommendations nor conclusions of the FBI. It is the property of the FBI and is loaned to your agency; it and its contents are not to be distributed outside your agency.

FD-302 (Rev. 4-15-64)

FEDERAL BUREAU OF INVESTIGATION

1

Date 6/7/68

Miss SUSANNE LOCKE, 6545 South Victoria Street, Los Angeles, California, furnished the following information:

She was a volunteer worker for Senator ROBERT F. KENNEDY during his campaign and was attending the election returns party in the Embassy Room of the Ambassador Hotel on the evening of June 4, 1968. While Senator KENNEDY was speaking, she was stationed at a position near the rear of the stage on the right side as one faces the stage, with a friend, ACQULINE SULLIVAN, who had hurt her foot. It was late in the evening and when Senator KENNEDY finished speaking, she and ACQULINE had moved into the kitchen area where Senator KENNEDY was subsequently shot. She and ACQULINE had stepped onto a shelf-like ledge about four feet off the floor on the west side of the kitchen area. Also present in this area at the time were about four or five white jacketed hotel employees. As Senator KENNEDY passed by with his party, he was surrounded by friends and newspapermen. She turned to ACQULINE and commented about how happy Mr. KENNEDY looked. After the KENNEDY party had passed, she heard cracking noises which sounded like exploding firecrackers. She immediately realized, however, that the sounds were gunshot sounds and they were in rapid succession, a total of about eight or ten shots. At this specific time, she had lost sight of Senator KENNEDY. The gun sounds appeared to come from her left and she immediately jumped to the floor. She does not recall seeing anyone with a gun; and people immediately began pushing into the kitchen area from the Embassy Room, apparently attracted by the noise and excitement. Her friend, ACQULINE, was having difficulty trying to get to the floor and she attempted to grab hold of her.

LOCKE noticed several men lying on the floor, one with blood on his forehead--his eyes open and staring, but she did not recognize any of these individuals on the floor as Senator KENNEDY. Another individual in her immediate vicinity, a woman whom she did not know, had blood on her head and appeared to be stumbling backwards. She was attempting to get help from her friend ACQULINE but had lost sight of her and her other thought was to attempt to reach the gunman who had done the

On 6/7/68 at Los Angeles, California File # Los Angeles 56-156

by SA PHILLIP B. DEILY/cyn Date dictated 6/7/68

This document contains neither recommendations nor conclusions of the FBI. It is the property of the FBI and is loaned to your agency; it and its contents are not to be distributed outside your agency.

shooting. Somehow, she got turned around as people were pushing in all directions and was headed back toward the Embassy Room. Someone was apparently trying to close the double doors leading to the Embassy Room, but she was successful in getting out of the kitchen area and into a room behind the stage. She sat down and someone gave her a cigarette.

She does not recall seeing Senator KENNEDY after the shooting but believes that she may have seen SIRHAN BISHARA SIRHAN at the hotel earlier in the evening; however, she is not sure of this. She recalls seeing a girl in the Embassy Room, just before Senator KENNEDY entered to speak, stationed near her immediate vicinity wearing a white shift with blue polka dots. She observed that the girl was not wearing a yellow press badge and thought that this to be very unusual since it was necessary to have such a badge to gain entry into the Embassy Room. She mentioned this to CAROL BRESHEARS who is in charge of the KENNEDY girls and Mrs. BRESHEARS pointed her out to a guard nearby. The girl was expressionless and seemed somewhat out of place where she was standing. She was a Caucasian in her early twenties, well proportioned, with long brown hair pulled back and tied behind her head. Her hair appeared to be dried out similar in appearance to hair of a girl who does a lot of swimming.

LOCKE is not acquainted with SIRHAN or his family and has no knowledge of any motive for shooting Senator KENNEDY. She realizes that many people were opposed to Senator KENNEDY as a presidential candidate, but does not consider this to be unusual.

1
LA 56-156
rhm,jr/bje

HERB CARTER, Los Angeles County Human Relations Supervisor, Room 1184, Hall of Records, 320 West Temple, Los Angeles, California, advised SAs ROBERT H. MORNEAU, Jr. and IRVIN B. WELLS, III, on June 6, 1968, that one of his field workers, DARNELL JOHNSON, had witnessed the shooting of Senator KENNEDY, and had seen a woman in a polka-dot dress at the scene. CARTER had JOHNSON come to his office for interview.

FD-302 (Rev. 4-15-64)

FEDERAL BUREAU OF INVESTIGATION

1

Date 6/7/68

DARNELL JOHNSON, employee, Los Angeles County Human Relations, Room 1184, Hall of Records, 320 West Temple, telephone [redacted], [redacted], advised he lives at 9225 Holmes, Los Angeles, California, telephone [redacted], and works 8:30 a.m. to 5:00 p.m. He was interviewed at his office. Also present was Sergeant R. JOHNSON, Rampart Detective Division, Los Angeles Police Department.

DARNELL JOHNSON advised he was at the Ambassador Hotel the night that Senator KENNEDY was shot. He saw KENNEDY complete his speech just before the shooting and start off the back side of the platform where the speech was made. JOHNSON walked around the platform to the narrow space in the serving area where the shooting took place and got there before KENNEDY. Already present in this area were five people described as follows:

(1) A white female wearing a white dress, with 25¢ size black pokadots; the dress was fitted, was not miniskirt but was above the knees; was not a loose shift but was fashionable for the time. She was 23-25 years of age, tall, 5'8", medium build, well built, 145 pounds, long light brown hair, carrying an all white sweater or jacket, pretty full face, stubby heel shoes in the fashion of the time.

(2) A person whom JOHNSON identified as SIRHAN SIRHAN from photographs shown at the time of this interview and further as the person he saw who was seized immediately following the shooting by persons in the area.

(3) A white male, wearing a light blue washable sport coat, white shirt and tie, 6'1", tall, slim, 30-35 years, blond hair parted far over on the left side with the right side long and hanging towards his face like a surfer haircut, outdoor type.

On 6/6/68 at Los Angeles, California File # Los Angeles 56-156

by SA IRVIN B. WELLS, III and SA ROBERT H. MORNEAU, JR./rhm,jr/bje Date dictated 6/7/68

This document contains neither recommendations nor conclusions of the FBI. It is the property of the FBI and is loaned to your agency; it and its contents are not to be distributed outside your agency.

(4) A white male, 5'10" tall, 165 pounds, trim, 24-25 years of age, brown, long hair but not hippie, dark coat, darker trousers, white shirt and tie.

(5) A white male, 6'1", tall, slim, darkish brown hair, shiny brown sport coat made of hopsacking, white shirt and tie.

These people were standing in a group between JOHNSON and the door through which KENNEDY came to make his way to the next ballroom for another speech. This is the same area where he was shot.

JOHNSON states these people were standing in proximity to each other; he says they were "together" but he states he has no knowledge they knew each other, were talking to each other or were members of the same party.

As the KENNEDY party entered this area, balloons were being broken, some small firecrackers were being set off and JOHNSON was not aware of any difficulties or any trouble until he saw a woman slump against the wall and say, "Oh my God, Oh my God." JOHNSON still did not realize what had happened but saw a furor around the KENNEDY party. At this time a photographer with lights on his camera took a picture of someone on the floor, who turned out to be KENNEDY. This photographer then put the lights up to take a picture of the persons standing and when his lights showed on SIRHAN, the photographer said, "Grab him, that dude has a gun." This was the first time that JOHNSON realized there had been a shooting.

Just at this point, the woman in the polka dot dress and the three men in her area left and walked toward the ballroom from where the KENNEDY party had just come. Several people seized SIRHAN and began beating on him. The crowd pressed around him and hit at him whenever they could. While SIRHAN was being held and before police arrived, the girl in the polka dot dress and the one man in the light blue washable sport coat came back and looked, then both left again. JOHNSON followed the persons who took SIRHAN out of this area and when

he got back to the ballroom, he saw the girl in the polka dot dress talking to a white female Mexican near the podium where KENNEDY had just been speaking. This white female Mexican was 19 to 20 years of age, plump, 5'2"-5'5", long black hair, full pleated dress, avocado color, part of the KENNEDY group; JOHNSON assumed she was a Youth Campaign Manager.

JOHNSON did not see any of the others again and did not see the girl in the polka dot dress again after seeing her on the podium.

JOHNSON was shown a photograph by Sergeant JOHNSON of a white female, CHERYL WESSELS, Los Angeles Police Department DR 68-521466, and could not positively identify her as the girl he saw in the polka dot dress, although he felt the profile looked similar. DARNELL JOHNSON then said he believed he could identify photographs of the girl in the polka dot dress and the man in the light blue sport coat.

FD-302 (Rev. 4-15-64)

FEDERAL BUREAU OF INVESTIGATION

1

Date 6/8/68

Mr. BILL HILL, Executive Producer, NBC News, 3000 West Alameda Avenue, Burbank, California, advised on June 5, 1968, that NBC had filmed and had broadcasted the election activities of Senator ROBERT F. KENNEDY which took place at the Ambassador Hotel, Los Angeles, California, on the evening of June 4, 1968. Mr. HILL said that no NBC personnel assigned to the coverage of this activity witnessed the actual shooting of Senator KENNEDY and no film of the actual shooting was made by NBC.

Mr. HILL said NBC personnel filmed the activities prior to the shooting, KENNEDY's speech, and KENNEDY's departure from the speaker's rostrum. After the shooting, the NBC personnel followed into the corridor behind the rostrum and filmed activity involved in the aftermath of the shooting.

Mr. HILL said NBC currently had only the original news film which was then being aired as part of NBC's continuing news coverage of the event. He said NBC would make a copy of the film for the FBI and would make it available on June 6, 1968.

On June 6, 1968, Mr. HILL made available a copy of the above-mentioned NBC film. Mr. HILL additionally identified NBC personnel who participated in making the news film as follows:

PIERS ANDERTON, News Commentator;
JAMES P. WATT, JR., Cameraman;
EUGENE COFFEE, Soundman;
CHRISTOPHER MICHON, Coordinator.

410

On 6/5/68 6/6/68 at Burbank, California File # Los Angeles 56-156

by SAs RICHARD M. WOOLF, FRANK E. CHOVANEC and RICHARD C. BURRIS/RMW/asi Date dictated 6/6/68

This document contains neither recommendations nor conclusions of the FBI. It is the property of the FBI and is loaned to your agency; it and its contents are not to be distributed outside your agency.

FD-302 (Rev. 4-15-64)

FEDERAL BUREAU OF INVESTIGATION

1

Date 6/8/68

Mr. PIERS ANDERTON, News Commentator, NBC News, 3000 West Alameda Avenue, Burbank, California, advised as follows:

He resides at 2329 Wayne Avenue, Hollywood, California, and is employed by NBC, Los Angeles, California, as a news commentator. He was the news commentator assigned the NBC coverage of the California election activities of Senator ROBERT F. KENNEDY which took place at the Ambassador Hotel, Los Angeles, on the evening of June 4, 1968 and the morning of June 5, 1968.

Mr. ANDERTON said that neither he nor the other members of the NBC crew at the hotel observed the actual shooting. He commented that KENNEDY departed through a door behind the rostrum, and it was then observed that a commotion of some sort was taking place. He and the camera crew followed into the corridor behind the rostrum. By the time he and the crew had arrived, Senator KENNEDY had been shot and was on the floor of the corridor.

ANDERTON said he and the crew concentrated on KENNEDY and he did not notice or observe the individual suspected as having shot KENNEDY. ANDERTON said he noted nothing significant or unusual and could furnish no additional information pertinent to this inquiry.

On 6/6/68 at Burbank, California File # Los Angeles 56-156

by SA RICHARD M. WOOLF/bje Date dictated 6/6/68

This document contains neither recommendations nor conclusions of the FBI. It is the property of the FBI and is loaned to your agency; it and its contents are not to be distributed outside your agency.

FD-302 (Rev. 4-15-64)

FEDERAL BUREAU OF INVESTIGATION

1

Date 6/8/68

Mr. JAMES P. WATT, JR., Cameraman, NBC News, 3000 West Alameda Avenue, Burbank, California, advised as follows:

He resides at 15822 Rinaldi, Granada Hills, California, telephone [redacted], and is employed as a cameraman by NBC News. He was the news cameraman who filmed the election activities of Senator ROBERT F. KENNEDY, which took place at the Ambassador Hotel, Los Angeles, on the evening of June 4, 1968, and the morning of June 5, 1968.

Mr. WATT said that neither he nor the other personnel assigned the NBC News team were in a position to observe the actual shooting of Senator KENNEDY. WATT said that the camera crew anticipated that KENNEDY would depart the Embassy room via the same door through which he entered, and were setting up in anticipation of this departure. However, rather than using this door, the Senator departed the room by using a doorway directly behind the speaker's rostrum. Shortly after the Senator departed the doorway and was out of the view of NBC personnel, it was noted that some activity was taking place beyond the doorway. He and the other NBC personnel rushed into the area and observed that the Senator was on the floor of the corridor and was bleeding from the head. The crew and the camera concentrated on the Senator. WATT does not recall seeing the suspect who shot KENNEDY.

WATT said he could furnish no additional, pertinent information concerning the shooting.

On 6/6/68 at Burbank, California File # Los Angeles 56-156

by SA RICHARD M. WOOLF/rlz Date dictated 6/6/68

This document contains neither recommendations nor conclusions of the FBI. It is the property of the FBI and is loaned to your agency; it and its contents are not to be distributed outside your agency.

FD-302 (Rev. 4-15-64)

FEDERAL BUREAU OF INVESTIGATION

1

Date 6/8/68

On June 8, 1968, THOMAS PEREZ furnished the following information including this signed statement:

"I, Thomas Perez, make the free and voluntary statement to Bernard M. Connors who has identified himself to me as a Special Agent of the Federal Bureau of Investigation.

"I live at 538 South Lorena, Los Angeles, home phone AN 9-4387 and am a Security Guard at the Ambassador Hotel 3400 Wilshire Blvd. LA. On the night of 6/4/68 I came to work at 5:50 PM and punched out about 2:48 AM 6/5/68. I was assigned to the Embassy room during Senator Kennedy's speech. My post was the first swinging door to the left of the stage as Senator Kennedy faced the guests in the Embassy room. It was my understanding that when the Senator finished his speech he was to come through the door I was on and turn left down the hallway behind the stage. As soon as the Senator finished his speech a superior of mine, whom I don't recall, told me to close my door and keep the people out. About a minute after the senator finished his speech I heard about seven shots all in a row, all in about three seconds. The crowd was starting to force there way through my door before the shots and I was busy keeping them back and did not see which way the Senator went after his speech nor did I see the shooting or the suspect.

"When I heard the shots I turned toward the swinging doors leading into the Pantry and saw a women bleeding from the head. She was still standing at these swinging doors and I helped her back into the Embassy room and a doctor, whom I don't know, asked me to get some ice, which I did. I did not go into the Pantry until about fifteen minutes later and everything was over with in there except the Los Angeles Police Officers were interviewing people in there.

On 6/8/68 at Los Angeles, California File # Los Angeles 56-156

by SA BERNARD M. CONNORS and SA JOHN H. BORGMAN/BMC/cyn Date dictated 6/8/68

This document contains neither recommendations nor conclusions of the FBI. It is the property of the FBI and is loaned to your agency; it and its contents are not to be distributed outside your agency.

"As I said above I didn't see the shooting as I was too busy keeping the crowd from coming through my post.

"I have readed the above and it is true to the bast of my knowledge

"S/ Thomas Perez

"Witness:
S/ Bernard M. Connors, Special Agent FBI Los Angeles
S/ John H. Borgman, Special Agent FBI, La 6/8/68"

PEREZ advised that the woman whom he helped into the Embassy Room was named Mrs. ELIZABETH EVANS. He stated, after he got her ice, he went and found her shoes and purse and brought them to her.

He furnished the following information on himself:

Date of Birth	[redacted]	PII
Place of Birth	El Paso, Texas	
Height	5'11"	
Weight	165	
Hair	Gray	
Eyes	Brown	
Social Security Number	[redacted]	PII

He stated he has been a Security Guard at the Ambassador Hotel since November, 1967.

FD-302 (Rev. 4-15-64)

FEDERAL BUREAU OF INVESTIGATION

1 Date 6/7/68

Mr. UNO TIMANSON, Vice President, Banquet and Sales, Ambassador Hotel, Los Angeles, California, was interviewed at the hotel and furnished the following information:

Senator ROBERT F. KENNEDY arrived back at the Ambassador Hotel at approximately 8:00 p.m., on June 4, 1968, and went immediately to the Royal Suite. At approximately 11:45 p.m., he instructed EDDIE MANASIAN, one of the assistant maitre d's, to hold the north elevator so that Senator KENNEDY could go down to the Embassy Room to make his victory statement.

He was escorting the Senator to the elevator and when they were only two or three feet from the elevator, the Senator decided not to go through the crowds that were in the hallways but to use the service elevator.

They took the service elevator to the kitchen level and he, TIMANSON, led the way for the Senator into the Embassy Room.

The Embassy Room was completely crowded at the time and he, TIMANSON, was concerned that too many people might get up on the platform and cause it to collapse.

After the Senator had completed his victory speech in the Embassy Room, he was preparing to lead the Senator down to the Ambassador Room through the enclosed stairway. Just before the Senator's speech was completed, FRED DUTTON, one of the Senator's aides, asked TIMANSON if there were television sets in the Ambassador Room, and TIMANSON told him there were. It was then decided that the Senator would visit the Press Room to make a press release. TIMANSON escorted the Senator and his party through the hallway behind the Embassy Room and into the pantry area.

TIMANSON stated that he was approximately six feet ahead of the Senator when he heard what sounded like a fire cracker. He heard the sound three or four times in quick order and he thought it was some sort of celebration.

On 6/7/68 at Los Angeles, California File # Los Angeles 56-156

by SA ROBERT F. PICKARD/sro Date dictated 6/7/68

This document contains neither recommendations nor conclusions of the FBI. It is the property of the FBI and is loaned to your agency; it and its contents are not to be distributed outside your agency.

Immediately, however, TIMANSON observed that Senator KENNEDY was down on the floor in front of the big ice machine located in the pantry. At this time, there were numerous screams and pandemonium broke out in the immediate area.

Mr. MURPHY, one of the hotel security guards, told TIMANSON that he had called an ambulance but TIMANSON wanted to make sure and he ran into the Colonial Room in an effort to contact the operator but was unsuccessful. He was assured by the people present that an ambulance had been called and was on the way. Mr. TIMANSON stated that from the time of the shots to this time when he was inquiring about an ambulance was just a matter of seconds.

He ran immediately to the kitchen steps and took the steps down to the Casino level and out to the back ramp to the outside of the hotel to await the arrival of the ambulance. The ambulance arrived in a very few minutes and he escorted the ambulance attendants to the area where Senator KENNEDY was lying.

Senator KENNEDY was taken by the ambulance attendants to the ambulance almost immediately. TIMANSON attempted to ride in the ambulance but was not allowed. He rode on the back of a motorcycle following the ambulance to the hospital.

Mr. TIMANSON advised that he did not see the actual shooting of Senator KENNEDY and he did not observe the individual holding the gun at the time of the shooting.

He did observe the individual who was being held down by several people following the shooting of Senator KENNEDY and has seen photographs in the newspapers and appearances on television of the individual accused of the crime. The individual he observed in the newspapers and on television is the same individual he observed being held down following the shooting of Senator KENNEDY.

FD-302 (Rev. 4-15-64)

FEDERAL BUREAU OF INVESTIGATION

1

Date 6/7/68

Mr. ANGELO DI PIERRO, 1635 South Beverly Glen Boulevard, Los Angeles, telephone Number [redacted], was interviewed at the Ambassador Hotel, Los Angeles, California, where he is employed as the maitre d' hotel.

He furnished the following information, including the signed statement set out below:

"June 7, 1968
Los Angeles, California

"I, Angelo Di Pierro, hereby furnish the following voluntary statement to Robert F. Pickard, who has identified himself to me as a Special Agent of the Federal Bureau of Investigation. I have been advised that I could be required to testify in court regarding this matter.

"I was born [redacted] Furci Province of Chieti, Italy. I have been in the United States since May 7, 1936. I received my naturalization papers in May of 1954. I am the Maitre D' Hotel at the Ambassador Hotel. I have had this position approximately two years. PII

"At approximately 12:10 am, 6/5/68, I was in the Embassy Room at the hotel. Senator Robert F. Kennedy was on the platform talking to the people in the room.

"Senator completed his talk a few minutes later. Just prior to the time he completed his talk, I moved out of the Embassy Room to the hallway at the rear of the room.

"The Senator was suppose to come through the door located immediately next to the platform and into the hallway were I was located.

On 6/7/68 at Los Angeles, California File # Los Angeles 56-156

by SA ROBERT F. PICKARD/sro Date dictated 6/7/68

This document contains neither recommendations nor conclusions of the FBI. It is the property of the FBI and is loaned to your agency; it and its contents are not to be distributed outside your agency.

"The Senator went out a door located immediately behind the platform, turned right and walked down the hallway to the pantry.

"As Senator Kennedy passed by me in the hallway he was being escorted by Mr. UNO TIMANSON, a vice president of the hotel, and two of my assistants, Karl UECKER and Edward MINASIAN. Mr. UNO TIMANSON was leading the way.

"As soon as Senator Kennedy passed, Mrs. Kennedy came out into the hallway where I was standing. She was being accompanied by Mr. Roosevelt Grier. Grier was behind Mrs. Kennedy and to her left. I took a similar position to her right. We followed behind the people following Senator Kennedy.

"Shortly after Senator Kennedy entered the pantry, while we were still in the hallway, two shots rang out. A few seconds later several shots rang out as in rapid fire.

"At this time we were at the doorway to the pantry. One door was opened (the left door) and a lady was partialy blocking the door. I began to push the lady out of the way to allow Mrs. Kennedy to pass. The lady crumbled to the floor and I assumed she had been shot. I immediately pushed Mrs. Kennedy to the floor behind the closed door and I got down next to her. I did this because I thought there might be more gunfire. However, there was no more gunfire.

"I immediately got up and ran into the pantry and I noticed two men lying down on the floor and one of them was Senator Kennedy.

"I ran into the kitchen to telephone for an ambulance. I was told the call had already been made.

"I returned to the shooting scene to control the people. Camerman were taking pictures.

"I noticed that a man was held down on the heating table in the pantry. I did not see this man's face as I was busy attempting to control the people.

"After a few minutes, approximately 8 minutes, Senator Kennedy and the other wounded were taken out of the hotel by ambulance attendants.

"I have seen newspaper photographs and TV shows showing the individual accused of shooting Senator Kennedy. I do not recall having seen this individual before.

"I have read this statement of this page and 3 other pages. It is true and correct.

"/s/ Angelo Di Pierro

"Witness:

"Robert F. Pickard, Special Agent, FBI, Los Angeles, 6/7/68"

Mr. DI PIERRO began work at approximately 10:00 a.m. on June 4, 1968.

The Embassy Room, Ambassador Room, Sunset Room, North Room, and Colonial Room (used as a Press Room) were set aside for Senator KENNEDY. The Venetian Room was set up for Mr. MAX RAFFERTY, and the Palm Court Room was set up for Mr. ALAN CRANSTON.

DI PIERRO's duties require him to move throughout the hotel during the day.

The rooms assigned to Senator KENNEDY began filling up with people at approximately 6:00 p.m. At first the people were allowed in only if they had a badge for the particular candidate. About 7:00 p.m. word was received to allow anyone in that so desired. This was later revoked and only those with proper press credentials were allowed into the rooms. A security guard was stationed at the entrance to the Embassy Ballroom and later in the evening a security guard was stationed at the kitchen entrance. DI PIERRO could not recall the times that these guards took up their specific stations. There was also a security guard located inside the fire escape door on the level which houses the Ambassador Room. There was no security guard on the fire escape staircase that leads from the Ambassador Room level to the Embassy Room level. He believes that the fire escape door on the Embassy Room level was open the latter part of the evening of June 4, 1968.

Senator KENNEDY was supposed to leave the platform in the Embassy Room and go into the hallway behind the Embassy Room and down an enclosed stairway to the Ambassador Room level to speak to people in the Ambassador Room. Someone changed the plans and decided that Senator KENNEDY would proceed to the Press Room to make a press release.

This route would require him to pass through the pantry area of the hotel.

FD-302 (Rev. 4-15-64)

FEDERAL BUREAU OF INVESTIGATION

1

Date 6/7/68

ROSS MATTHEW MILLER, JR., M.D., a surgeon with offices at 537 West Compton Boulevard, telephone number [redacted], residence at 1319 Atlantic Drive, Compton, California, telephone number [redacted], was interviewed at his office.

He advised that he is also a Compton City councilman and is president of the Compton Union High School Board and that he and his wife IRIS head up the Compton KENNEDY Headquarters, and he is a member of the Democratic delegation.

Doctor MILLER stated that on June 4, 1968, he arrived at the Ambassador Hotel between 9:00 and 9:30 p.m., accompanied by his wife. They visited with democratic delegate members and Mrs. CRANSTON and other persons during the evening, mostly on the floor level below the Embassy Room.

During the victory speech made by Senator ROBERT F. KENNEDY, he was with his wife and numerous other persons watching the speech on television in a small dining room located one floor below the Embassy Room. He stated that after the speech and almost simultaneously with the television announcement that someone had been shot, someone ran past the room he was in and shouted "KENNEDY has been shot". He stated that he then asked some persons just outside that dining room if they had been upstairs and what the situation was, but could learn nothing.

He then went upstairs to the Embassy Room level by the nearest stairway and attempted to go into the Press Room next to the Embassy Room. However, a security guard would not let him enter the Press Room. He stated that an unknown individual was permitted by the guard to

421

On 6/7/68 at Compton, California File # Los Angeles 56-156

by SA RICHARD BUCARO Date dictated 6/7/68

This document contains neither recommendations nor conclusions of the FBI. It is the property of the FBI and is loaned to your agency; it and its contents are not to be distributed outside your agency.

enter the Press Room, and he pushed his way in with this individual.

He said the attention of people in the Press Room was directed to the doorway leading to a kitchen access hallway and at that time he saw uniformed policemen and men dressed in plain clothes who may or may not have been policemen, bringing a man forcefully out of this hallway into the Press Room and whom he now believes looks like the photographs he later saw of the suspect SIRHAN SIRHAN.

He stated that he then pushed his way through that doorway from the Press Room into the kitchen access hallway behind the Embassy Room, and there he saw Senator ROBERT F. KENNEDY lying on the floor on his back being attended by some unidentified people.

He stated that he took Mr. KENNEDY's pulse, which he estimated was 130 beats per minute and did not consider this to be critical and by the fact he was being attended by someone, he left to attend to another man, PAUL SCHRADE, who was lying on the floor closer to the Press Room door and also checked his pulse. SCHRADE's pulse was good, and he then examined the wound high above the forehead in the hair line area at the center of the head and checked the back of the head to see if there was an exit wound and found none. He stated that the blood on Mr. SCHRADE's face and wound was clotting and bleeding had apparently stopped, so he directed his attention back to Mr. KENNEDY.

He stated that he asked the man who was attending Mr. KENNEDY if he was a physician and either that man or someone else attending KENNEDY affirmed he was a physician, and Doctor MILLER believing Mr. KENNEDY was as well attended as circumstances permitted, returned to Mr. SCHRADE.

He stated he does not know the identity of the physician who was then attending Mr. KENNEDY and does not believe he could identify him if he should meet him face to face because of the turmoil, excitement, and the fleeting seconds he was there.

He stated that a stretcher was brought in, upon which Mr. KENNEDY was placed and removed from the kitchen.

access hallway, and he went back to Mr. SCHRADE and then quickly looked at a young boy 18 or 19 years of age who had a non-critical wound in the thigh and also a grown man who was more critically wounded in the stomach, but not in danger of expiring immediately. He said he then went back to Mr. SCHRADE and helped put him into a stretcher, which had been brought in and accompanied him in the ambulance to Central Receiving Hospital, whereupon arrival he directed an unknown doctor and nurses to the immediate attention of Mr. SCHRADE's wound.

Doctor MILLER said he then went to Mr. KENNEDY's room which was either adjoining Mr. SCHRADE's room or next to a service room which did adjoin Mr. SCHRADE's room and saw Senator KENNEDY being attended and noticed that Mrs. KENNEDY was also there holding her husband by the arm. He overheard hospital people discussing whether or not to remove Mrs. KENNEDY, but a nurse stated that she was not causing any disruption in his treatment and permitted her to remain.

He said Mr. KENNEDY was placed in a respirator and that he helped the other doctors administer Dextran intravenously this being a blood replacement to keep volume up until whole blood could be administered. Albumen was also being administered along with the Dextran fluid by insertion of a needle permitting the albumen to flow into the same tubing by which the Dextran was being administered. He stated that the albumen needle had come out of the Dextran tubing whereupon he cleaned this needle and replaced it into the Dextran tubing.

He stated that shortly thereafter he assisted in lifting Senator KENNEDY into a stretcher as he was being transferred to Good Samaritan Hospital and continued assisting until he was placed into an ambulance for this transfer.

He stated that he then returned to Mr. SCHRADE's room and saw that he was being well attended, whereupon he departed the hospital and upon coming out the front entrance he saw numerous news men and asked for a ride back to the Ambassador Hotel and was invited to ride with two unidentified men.

Doctor MILLER stated that he did not notice anyone or anything at the hotel prior to the shooting whom he now would suspect had anything whatever to do with the shooting. He said he has no information whatever regarding the suspect who is now in custody and did not notice him or anyone resembling him prior to the shooting, and saw no one fleeing the shooting area whom he would connect with the shooting.

Doctor MILLER further stated that there were numerous persons whom he can identify, members of the delegation and others whom he knows by name who were at the Ambassador Hotel and that he and his wife could prepare an extensive list of these persons which he would furnish when completed.

FD-302 (Rev. 4-15-64)

FEDERAL BUREAU OF INVESTIGATION

1

Date 6/7/68

PETER SPENCER BERKSON, age 19½, residence, 5200 Mecca Road, telephone Number DI 3-5753, was interviewed at his residence. BERKSON advised he is a student at Pierce Junior College, Woodland Hills, California, and is employed as a box boy, part time, at the Food Fair Market, Tarzana, California. He further added that he is a professional free-lance photographer, as are his father, ALBERT BERKSON, of the same address, and his brother, DENNIS BERKSON, who resides at 5422 Quakertown, Apartment 211, Woodland Hills, California, telephone Number 884-0669. BERKSON advised that he went to the Ambassador Hotel in Los Angeles, California, at approximately 10:00 p.m., on June 4, 1968, to photograph Senator ROBERT KENNEDY's victory celebration. He advised he carried a 35 millimeter still camera with a "strobe light" flash attachment and was shooting color film.

BERKSON advised he took some general photographs of the Embassy Room at the hotel prior to Senator KENNEDY's arrival in the room and also took photographs of KENNEDY during his victory speech.

BERKSON advised that he followed KENNEDY and his group as they left the stage and was approximately twenty feet from him as they approached the doors to a kitchen located off the Embassy Room.

BERKSON advised that he could not recall exactly the next few minutes of activity; however, he recalled that as KENNEDY was about to enter the kitchen, he observed a female Caucasian run hurriedly away from the hallway or possibly out of the kitchen and heard her yell, "fire". He advised that the woman appeared to be in her late twenties or early thirties, was huskily built, had reddish brown hair, and was wearing a navy blue dress. He advised the woman appeared panicky as she ran from the area of the kitchen door. He could not recall her to be wearing any hat or glasses or any political campaign paraphernalia. BERKSON advised he did not further observe this woman; however, he believed that she was possibly photographed by the television and movie cameras which were following Senator KENNEDY's movements as he left the Embassy Room.

On 6/7/68 at Tarzana, California File # Los Angeles 56-156

by SA RICHARD M. FOX and SA CARL E. PILKVIST, JR. CEP/sro Date dictated 6/7/68

This document contains neither recommendations nor conclusions of the FBI. It is the property of the FBI and is loaned to your agency; it and its contents are not to be distributed outside your agency.

BERKSON advised that about this time, he heard what sounded like two gunshots from the area outside the kitchen door. He could not recall if there were additional gunshots as there was loud screaming and yelling from the approximately 25 - 50 people located in the area from which the shots were fired. BERKSON stated that after hearing the shots, he immediately held the camera over his head and took several photographs of the area from which the shots came. He stated that he did not observe the individual who fired the shots nor did he observe the alleged assassin, SIRHAN BISHARA SIRHAN, or his apprehension following the attack; however, he indicated he may have possibly photographed him in the series of photographs he took. BERKSON stated that he did not observe Senator KENNEDY at the time he was shot; however, he did observe and photograph him while he was lying on the floor. He advised that he observed Senator KENNEDY moving his mouth but could not discern what Senator KENNEDY was saying.

He advised that he observed another man who was apparently a victim of the same attack which felled Senator KENNEDY. He observed this man lying on the floor near the kitchen and observed that this man was bleeding profusely from the back of his head.

BERKSON advised that he remained at the hotel until approximately 1:30 a.m. on June 5, 1968. He advised that after shooting all of his film, he assisted his brother, DENNIS, who was, in turn, working as an assistant to one of the NBC newsreel photographers covering the event.

BERKSON advised that he returned home and his father called the Time-Life Magazine in New York City, New York, regarding the film taken by him, PETER BERKSON.

BERKSON advised that his father then delivered the film to the Life Magazine office in Beverly Hills, California, where the film was developed. BERKSON advised he was paid $750

by Life Magazine for the film and that the film was subsequently forwarded to Time-Life Magazine, New York City, New York. He advised the film was sent to RICHARD POLLARD, Life Photo Editor, Time and Life Building, New York, and that this individual would have copies or knowledge of the film.

BERKSON advised that his father left the Ambassador Hotel prior to the assassination of Senator KENNEDY; however, his brother, DENNIS, was present at the hotel at the time and could possibly furnish information concerning events relating to the assassination.

BERKSON advised that the film he shot in connection with Senator KENNEDY's assassination was now the property of Time-Life Magazine and that he presently had no photographs, prints, or negatives of the film he shot.

FD-302 (Rev. 4-15-64)

FEDERAL BUREAU OF INVESTIGATION

1

Date 6/6/68

RALPH ELMORE, 4238 Mary Ellen Street, Apartment 3, North Hollywood, California, furnished the following information:

He is employed as a television engineer for the American Broadcasting Company and was on duty on the evening of June 4, 1968, at the Ambassador Hotel in Los Angeles, covering the election program involving ROBERT KENNEDY. He was situated most of the evening in the vicinity of the podium in what he believed to be the Embassy Room, and KENNEDY talked to the crowd shortly before midnight that evening.

Following KENNEDY's talk, he followed the KENNEDY party to the rear of the podium. The group turned right into a kitchen area located at the right rear of the podium, and he followed the group, carrying a microphone in one hand and wearing an ear piece in his ear. He was aware that the eventual destination of the party was the downstairs Ambassador Room but was not aware of the intended route the group planned to take to get to this room. He was of the impression that ROBERT KENNEDY was directly in front of him but found out later that it was actually PAUL SCHRADE. When the group entered the kitchen, he estimated that there were approximately twenty people in the kitchen, which included the KENNEDY party and several hotel employees. He then heard four sounds in rapid succession that sounded like Chinese firecrackers exploding. The next thing he knew, a man was lying on the floor directly beneath him on his back and the man's face was covered with blood. He thought at the instant this man was ROBERT KENNEDY and immediately linked elbows with several individuals in the immediate vicinity in an attempt to hold back the crowds that had been attracted by the noise to the kitchen area and were attempting to enter the kitchen. A fellow worker, an electrician, was successful in getting GOLDSTEIN and WILLIAM WEISEL out of the way so that they would not be trampled by the crowds. GOLDSTEIN had been struck in the leg, and WEISEL in the abdomen by bullets.

On 6/6/68 at North Hollywood, California File # Los Angeles 56-156

by SA PHILLIP B. DEILY/sro Date dictated 6/6/68

This document contains neither recommendations nor conclusions of the FBI. It is the property of the FBI and is loaned to your agency; it and its contents are not to be distributed outside your agency.

He then became aware that the crowd was giving most of their attention to a man lying on the floor in front of the ice machine and then realized that this person must be ROBERT KENNEDY. He had the impression that about 25 or 30 feet in front of him there was a hand resting on a serving table holding a small barreled gun pointed directly at him and that it was "spitting flame". He lost sight of the hand and the gun and does not recall actually seeing the individual holding the gun.

He and several others had continued to attempt to hold back the crowd from the kitchen area by linking elbows, and he remembers one of these individuals as being a large Negro. He also recalls that about this time some man came charging toward him swinging his arms, and shortly thereafter several of KENNEDY's assistants arrived on the scene to render assistance to Mr. KENNEDY. He then realized that the man on the floor at his feet was PAUL SCHRADE, and he was subsequently successful in transporting SCHRADE and WEISEL down the freight elevator to an ambulance.

He does not know and has no recollection of seeing SIRHAN BISHARA SIRHAN at the Ambassador Hotel. He saw SIRHAN's photograph in the newspaper later in the day.

FD-302 (Rev. 4-15-64)

FEDERAL BUREAU OF INVESTIGATION

1

Date 6/7/68

JODIE SAMS, Steward's Assistant, Ambassador Hotel, Los Angeles, California, with residence at 187 East 36th Place, Apartment 6, Los Angeles, California, advised that he was working at the conveyor at the coffee shop in the basement of the hotel on Monday night, June 3, 1968. Sometime between 9:00 p.m. and 10:00 p.m. on that date an individual walking in the corridor adjacent to the conveyor asked SAMS how he could get out of the building. SAMS told this individual if he was a guest in the hotel he could proceed on down to the main lobby and then out of the building. However, if he was an employee or a tradesman he should turn around and continue through the corridor to the rear parking lot. The individual mumbled something to the effect, "I'll go this way" and proceeded in the direction of the main lobby of the hotel.

SAMS stated the individual did not appear to be a guest as he was dressed shabbily and had dirty gray trousers. SAMS particularly noted that the seat of the trousers were unusually dirty. SAMS stated he took this individual to be a Mexican because he was swarthy and had what at the time SAMS thought was a Mexican accent but definitely an accent of some type.

SAMS stated that on Wednesday evening, June 5, 1968, after the shooting of Senator ROBERT F. KENNEDY he saw a picture of the alleged assailant in one of the Los Angeles newspapers and recognized this individual as looking very much like the individual who had questioned him as to directions in the basement of the hotel on Monday night, June 3, 1968.

SAMS described the individual to whom he had given directions on Monday night, June 3, 1968 as follows:

Sex	Male
Race	Possibly Mexican
Age	Mid 20's
Build	Slight
Height	Short of stature

On 6/6/68 at Los Angeles, California File # Los Angeles 56-156

by SA JOHN H. BORGMAN/nmb Date dictated 6/7/68

This document contains neither recommendations nor conclusions of the FBI. It is the property of the FBI and is loaned to your agency; it and its contents are not to be distributed outside your agency.

Complexion	Swarthy
Hair	Bushy black hair

FD-302 (Rev. 4-15-64)

FEDERAL BUREAU OF INVESTIGATION

1

Date 6/8/68

Miss ROBIN KAREN CASDEN, age 16, 17012 Mooncrest Drive, Encino, California, telephone numbers 789-7736 and 784-4325, was advised of the identity of the interviewing agent as an agent of the FBI. At this time, in the presence of her mother, Mrs. BEATRICE CASDEN, Miss CASDEN furnished the following information relative to the shooting of Senator ROBERT F. KENNEDY:

She is a fan of Senator ROBERT KENNEDY and, accompanied by three of her friends, went to the Ambassador Hotel in Los Angeles on June 4, 1968, in order to hear Senator KENNEDY's speech. She was accompanied to the Ambassador Hotel by her girl friend, CORKY MC MAHON, who resides at 4334 Oaklane Drive, Encino, California, CORKY's boy friend, SCOTT HOWARD, telephone number 349-2401, and LAURIE PORTER, telephone number 789-3230. CORKY does not have a telephone connected at the present time.

Miss CASDEN recalled that she and her friends arrived at the Ambassador Hotel at approximately 8:30 p.m., and went to the ballroom. They arrived at the doors of the ballroom at approximately 8:35 p.m., but did not go in. They were unable to get into the ballroom inasmuch as there were people at the door checking for press cards. She and the others in her group, at this point, saw LAURIE's mother and father, Mr. and Mrs. JERRY PORTER. JERRY PORTER was recently elected a California State Senator. Mr. and Mrs. JERRY PORTER were also outside the ballroom attempting to get in. Inasmuch as they were unable to get into the ballroom, she, CORKY and LAURIE went to the kitchen area and slipped in and went straight through the kitchen. SCOTT also accompanied them. No one checked them in the kitchen or at the kitchen door leading to the ballroom.

On 6/8/68 at Encino, California File # LA 56-156

by SA WILLIE R. WHITE/kaf Date dictated 6/8/68

This document contains neither recommendations nor conclusions of the FBI. It is the property of the FBI and is loaned to your agency; it and its contents are not to be distributed outside your agency.

She did not recall seeing any guards in the kitchen or at the kitchen door. She actually entered the ballroom about 8:45 to 8:50 p.m. There were several hundred people milling around in the room. She noticed a small group of singers and musicians on the platform. This group also moved around the ballroom entertaining the people. When Miss CASDEN and her friends actually got into the ballroom, they met IRA GOLDSTEIN and had a short conversation with him. IRA then walked on mingling with other people. CORKY and SCOTT decided to stay in one place and wait for the speech of ROBERT KENNEDY.

LAURIE and ROBIN just walked around and talked to various people. Later, LAURIE and ROBIN separated. Miss CASDEN noticed that although people were checking the other doors to the ballroom, she did not see anyone guarding or checking people entering from the kitchen door and many people came through the kitchen into the ballroom.

She recalled that Senator KENNEDY came into the ballroom about 11:45 p.m. CORKY and SCOTT were still sitting in chairs close to the news telephones.. Miss CASDEN kept going back and forth to talk with CORKY and SCOTT. She met IRA GOLDSTEIN again and began wandering around with him observing the activities. Miss CASDEN did not see Senator KENNEDY come into the ballroom. She saw him first on the speakers' platform. During Senator KENNEDY's speech she and IRA went back to the kitchen to get a sandwich, as some man who passed her mentioned that there were sandwiches in the kitchen. They decided to make a quick trip to the kitchen to get a sandwich and come back and listen to the rest of Senator KENNEDY's speech. Miss CASDEN and IRA went to the kitchen; they observed no sandwiches. She recalled that there were several people in the kitchen in addition to hotel employees. She recalled seeing two waiters and another employee cleaning tables. She recalled seeing a person in the rear of the kitchen area who may possibly have been the suspect, SIRHAN SIRHAN. At that time, she was just vaguely aware of this individual in the rear of

the kitchen. She recalled this person as having dark hair and appearing to be of Mexican extraction. She recalled that he was not wearing a suit; however, she could not remember the type of clothing this person actually was wearing. She stated that she had seen a photograph of the suspect, SIRHAN SIRHAN, but was unable to state definitely that the person in the rear of the kitchen was or was not identical to SIRHAN SIRHAN.

She also noted there were several men in suits in the kitchen area and one or two women. She was unable to recall any specific details or descriptive data on these individuals. Her impression is that this all occurred in two or three minutes. Then Senator KENNEDY came into the kitchen from the ballroom with his party. She and IRA GOLDSTEIN stepped back out of his path. Senator KENNEDY was shaking hands with people. He shook hands with a waiter near Miss CASDEN and then approached her. He smiled and shook her hand and passed on, taking about three steps. At this point, Miss CASDEN heard two separate consecutive noises, resembling a cap gun shot. Someone fell against Miss CASDEN at this point and then she heard the rest of the shots. The shots came in a jerky, but rapid manner. She realized that they were shots after the person fell against her. She recalled that there was a lull between the first two shots and the remainder of the shots. During this lull, the individual who fell against her continued to the floor. The lull appeared to her as only four or five seconds. The shots commenced again and she heard a woman scream. Miss CASDEN moved to the side toward the wall to avoid the shots and then continued her movement to leave the kitchen area. Later, after reflection of the circumstances, she thought perhaps the person who fell against her after the first two shots and then fell on the floor may have been Senator KENNEDY. At any rate, it was positively the person who was struck by the first two bullets.

Miss CASDEN stated that she did not observe the person who actually did the shooting. She made her way out of the kitchen into the ballroom in a matter of a few seconds. She was hysterical, but recognized her friends, CORKY and SCOTT, who tried to calm her. SCOTT left to see what happened and CORKY stayed with Miss CASDEN and attempted to calm her and wipe some blood off her face. A plain-clothes man with a badge in his wallet came up and displayed the badge to Miss CASDEN and CORKY. This man seeing CORKY wiping the blood from Miss CASDEN's face asked if she had been shot. She told him no. He asked if she wanted a doctor and CORKY said yes inasmuch as Miss CASDEN was still hysterical. The man immediately went and obtained something for Miss CASDEN to drink. She does not recall what it was. At this point, SCOTT came back and Miss CASDEN had calmed down by this time. The man with the badge had asked them to move out of the area, so they left. On the way out they saw LAURIE and another girl with her. LAURIE and this girl also left together.

Miss CASDEN stated that at the time of the shooting she was wearing a white sheer dress, with a white on white flower design. She recalled that the dress had several blood spots on it. She stated that she still has the dress but that it was washed and the spots removed.

Miss CASDEN described herself as 5'3", 120 pounds, hazel eyes, long brown hair, born [redacted] She was observed to be Caucasian. Miss CASDEN stated that on the night of the KENNEDY shooting she was wearing her hair long in the back with a ponytail on top, with a white bow in front of her hair. PII

She recalled that the actual shooting took place at approximately 12:15 a.m., on the morning of June 5, 1968.

She was unable to recall any further details of this matter at this time; however, she stated that sometime after the shooting, date, place or time unrecalled, LAURIE told her something to the effect that she (LAURIE) had possibly seen the suspect prior to the shooting and perhaps talking to a guard. Miss CASDEN was unable to say if LAURIE was kidding or just hysterical.

FD-302 (Rev. 4-15-64)

FEDERAL BUREAU OF INVESTIGATION

1 Date 6/8/68

Mrs. CAROL ANN BRESHEARS, 5709 Ewing Canyon, La Canada, California, was interviewed at Kennedy For President Campaign Headquarters, 5615 Wilshire Boulevard, Los Angeles, California, and she furnished the following information.

She has been a volunteer campaign worker for the KENNEDY Group for the past four months, and was in attendance at the election returns party at the Ambassador Hotel in Los Angeles on June 4, 1968. One of her paramount duties as a campaign worker involved taking charge of the KENNEDY Girls.

On the evening of June 4, 1968, she was in the Embassy Room at the Ambassador Hotel and had a number of the KENNEDY Girls stationed near the stage. Near midnight, awaiting the arrival of Senator KENNEDY, on the right side of the stage as one faces the stage, she noticed a girl on an elevated section which had been prepared for a television camera. This girl was seemingly out of place since she was wearing a white dress with MC CARTHY written over the dress in blue letters. She also noticed that the girl was not wearing a yellow press badge which was required of most of the individuals present in the Embassy Room. This girl was in her early 20s, between 125 to 130 pounds, and had shoulder length, dark hair.

Following his speech, which ended shortly after midnight, Senator KENNEDY exited from the stage through a curtained entrance in the rear of the stage and proceeded with his party toward the double doors leading to the kitchen area on the right rear section of the stage. She estimated that there were about ten persons in Senator KENNEDY's party which included his bodyguards, newspaper men, and ROOSEVELT GRIER.

She was standing between the stage and the entrance to the double doors leading to the kitchen, about six or eight feet from these double doors. She spoke briefly to Senator KENNEDY as he passed with his party and shortly after that, after he had passed through the double doors, she heard shots. The first two sounded like popping balloons, but the next eight

On 6/7/68 at Los Angeles, California File # Los Angeles 56-156

by SA PHILLIP B. DEILY/alm Date dictated 6/7/68

This document contains neither recommendations nor conclusions of the FBI. It is the property of the FBI and is loaned to your agency; it and its contents are not to be distributed outside your agency.

shots sounded like gun shots and they all sounded similar. She ran forward toward the kitchen area and believed that she saw Senator KENNEDY falling to the floor. There were about 20 people in the kitchen at the time and she did not see anyone holding a gun or shooting a gun. She did notice three or four people who appeared to be scuffling in the kitchen area. She did not see SIRHAN BISHARA SIRHAN and does not know anything about this individual.

There was a lot of shooting and yelling going on in the room and one woman came out of the kitchen area with blood on her head. She heard someone calling for a doctor and immediately proceeded to the press area on the other side of the stage in an attempt to find a telephone to call for a doctor. Several doctors were subsequently located in attendance and went back to the kitchen area to treat the injured. Later, she returned to the press area and obtained some ice to be used in treating the injured. Because of the crowd, she was unable to get into the kitchen area but managed to pass the ice through the crowd into the kitchen area. She did recall seeing Senator KENNEDY lying on the floor with a lot of blood around his head. Another boy who had apparently been injured was seated in a chair in the kitchen area and was being treated.

She has no knowledge of why anyone would want to shoot ROBERT F. KENNEDY except that apparently someone did not wish to see him become President of the United States.

FD-302 (Rev. 4-15-64)

FEDERAL BUREAU OF INVESTIGATION

1 Date 6/7/68

On June 5, 1968, Mr. ENRIQUE RABAGO, 6652 Naomi Street, Buena Park, California, accompanied by HUMPHREY CORDERO, 912 South Maple Avenue, Los Angeles, California, voluntarily appeared at the Los Angeles Office of the FBI to furnish information they believed pertinent to the assault of Senator ROBERT F. KENNEDY at the Ambassador Hotel on June 5, 1968.

Mr. RABAGO and Mr. CORDERO requested that they be interviewed together and this interview was conducted by PAUL CHAMBERLAIN, JR., who identified himself to them as a Special Agent of the FBI.

Mr. ENRIQUE RABAGO advised that on the Fourth of June 1968, he traveled to the Ambassador Hotel on Wilshire Boulevard, Los Angeles, accompanied by his friend, HUMPHREY CORDERO, to observe activities at the KENNEDY Election Headquarters. RABAGO stated that he and CORDERO arrived at the Ambassador Hotel in his, RABAGO's, panel truck at some time between the hours of 9 and 9:30 PM. Mr. RABAGO advised that he parked his panel truck several blocks from the Ambassador Hotel in that no closer parking spaces were available and he and CORDERO then proceeded to the front door of the Ambassador Hotel.

RABAGO advised that he and CORDERO were both dressed in casual clothing and because of this he hesitated to enter the main lobby of the hotel. He stated, however, that he and CORDERO did enter at CORDERO's urging, but became separated due to the large crowd approximately ten minutes after their arrival.

RABAGO stated that since he could not locate CORDERO, he returned to the porch area at the main entrance to the hotel where he hoped to locate him. RABAGO advised that upon arriving at the front porch, he noticed a great many people standing and talking about the election and RABAGO disclosed that he entered into a general conversation with a number of people standing there. Mr. RABAGO advised that it was at this time

---

On 6/5/68 at Los Angeles, California File # Los Angeles 56-156

by SA PAUL CHAMBERLAIN, JR./sdb Date dictated 6/7/68

This document contains neither recommendations nor conclusions of the FBI. It is the property of the FBI and is loaned to your agency; it and its contents are not to be distributed outside your agency.

that he first observed an individual whom he later recognized to be identical with the individual whose picture appeared on the front page of the Los Angeles Herald Examiner on June 5, 1968. RABAGO advised that the local newspapers identified the individual in question as SIRHAN BISHARA SIRHAN. RABAGO advised that this individual was standing on the porch alone sipping from a drink and he stated that at this time he engaged this man in conversation concerning the election. RABAGO advised that he said to the individual, whom he later learned to be named SIRHAN, "Are we going to win?", and to this SIRHAN replied, "I think we're going to win." RABAGO said that he replied to SIRHAN, "I don't know, MC CARTHY is ahead now", to which SIRHAN replied, "Don't worry about him if he doesn't win, the son of a bitch, he is a millionaire and he doesn't need to win. He just wants to go to the White House but even if he wins he's not going to do anything for you or for me or for any of the poor people." RABAGO advised that this man continued talking to him and told him that "KENNEDY did not care about any poor people and merely sought to gain the Presidency for personal reasons." RABAGO advised also that this individual was apparently becoming very disgusted with Mr. KENNEDY and told him that "KENNEDY was going to buy the Presidency."

RABAGO stated at this point in the conversation, he was about to leave in disgust when his friend HUMPHREY CORDERO located him on the front porch. RABAGO stated CORDERO asked him where he had been and after explaining, CORDERO said to him, "Let's go back into the lobby". RABAGO stated that he replied to CORDERO in the negative in that his clothes were not adequate to which CORDERO replied, by turning to the individual, whom he later learned to be identical to SIRHAN and saying, "Look at my friend, he doesn't want to go in because of his clothing. What do you think of that?" RABAGO

advised that to this comment the individual in question, replied, "We're voters. I can go in there like this. I just returned from the RAFFERTY Headquarters." RABAGO stated that SIRHAN then proceeded to relate an incident to HUMPHREY CORDERO that had occurred to him inside the RAFFERTY Campaign room. RABAGO disclosed that SIRHAN told CORDERO that he had gone in to order a drink and that the people in there had stared at him and obviously disliked him because of his clothing. RABAGO advised that he continued by telling CORDERO that the "big wheels" stared at him while he ordered a drink from the hostess and that he "showed them" by paying for his drink with a $20 bill and leaving the change for the hostess. RABAGO stated further that SIRHAN told HUMPHREY that "Its the money you have got that counts, not the way you look".

RABAGO stated that at this point in the conversation, he walked towards the television monitor and that this was the last time in the evening that he saw this individual whom he later learned to be identical with SIRHAN BISHARA SIRHAN.

RABAGO advised again that the individual in question was positively alone when he observed him and at no time did he ever see this man speaking with anyone but himself or HUMPHREY CORDERO.

RABAGO stated that from his conversation with this man he definitely obtained the impression that he, SIRHAN, did not like Mr. KENNEDY personally due to the fact that he was a millionaire.

RABAGO stated that he had never seen the individual, identified as SIRHAN BISHARA SIRHAN, before and that the length of his conversation with him was approximately five minutes long.

RABAGO advised that he and CORDERO stayed at the campaign headquarters watching the election results until approximately 10:15 to 10:30 PM, at which time they left for their homes in his panel truck.

RABAGO advised that later that evening, possibly in the early hours of the following morning, he heard the news of the shooting of ROBERT KENNEDY on his radio. He stated, however, that it was not until the following day that he first saw a television picture of the man accused of shooting Mr. KENNEDY. RABAGO advised that he positively recognized this individual to be the same as the man he had spoken to at the Ambassador Hotel on the previous evening, June 4, 1968. RABAGO advised further that on the afternoon of June 5, 1968, he again saw this individual's picture on the front page of the Los Angeles Herald Examiner in which he was identified as the accused assaulter of ROBERT F. KENNEDY. He disclosed that he saw this picture in the Herald Examiner when HUMPHREY CORDERO purchased the afternoon paper and brought it to him.

RABAGO advised that immediately after seeing this picture he and his friend, HUMPHREY CORDERO, drove to the Los Angeles Office of the FBI where they arrived shortly after 5 o'clock and were interviewed by SA PAUL CHAMBERLAIN, JR.

FD-302 (Rev. 4-15-64)

FEDERAL BUREAU OF INVESTIGATION

1

Date 6/7/68

On June 6, 1968, Mr. ENRIQUE RABAGO, 6652 Naomi Street, Buena Park, California, voluntarily returned to the Los Angeles Office of the Federal Bureau of Investigation accompanied by HUMPHREY CORDERO, 912 South Maple Avenue, Los Angeles, and furnished the following free and voluntary statement to Special Agent PAUL CHAMBERLAIN, JR. and Special Agent THOMAS J. BEVANS who identified themselves to him as Special Agents of the FBI.

"Los Angeles, California
June 6, 1968

"I, ENRIQUE RABAGO, make the following free and voluntary statement to PAUL CHAMBERLAIN, JR. and THOMAS J. BEVANS, who have identified themselves to me as Special Agents of the FBI.

"I am an American citizen born in San Antonio, Texas, [redacted] and have attended two years of high school in Mexico. I can read and write in the English language. PII

"On June 4, 1968, I travelled to the Ambassador Hotel on Wilshire Boulevard in Los Angeles to observe the activities at the KENNEDY election headquarters. I was accompanied on this trip by my friend, HUMPHREY OTTO CORDERO. We arrived in the vicinity of the Ambassador Hotel at approximately 9:00 - 9:30 p.m., June 4, 1968, parked several blocks from the hotel and walked to the main entrance to the KENNEDY headquarters.

On 6/6/68 at Los Angeles, California File # Los Angeles 56-156

by SA THOMAS J. BEVANS and SA PAUL CHAMBERLAIN, JR/PC/nmb/sdb Date dictated 6/7/68

This document contains neither recommendations nor conclusions of the FBI. It is the property of the FBI and is loaned to your agency; it and its contents are not to be distributed outside your agency.

"I did not feel like going in to the building in that I was not dressed in a suit, but was wearing casual clothing, however, my friend, HUMPHREY CORDERO, urged me to go in with him. We entered the main lobby of the hotel and after approximately ten minutes I became separated from CORDERO due to the large number of people standing around.

"I could not see HUMPHREY CORDERO and I, therefore walked to the porch area at the front of the main entrance on Seventh Street hoping that he would find me there. Upon arriving on the front porch, I noticed a great many people standing there talking. I started talking to several of these people in a general conversation concerning the election returns and it was at this time that I first observed an individual whom I later learned to be identical with SIRHAN BISHARA SIRHAN from pictures in the 'Los Angeles Herald Examiner' as well as local television programs. This individual was standing on the porch alone sipping from a drink and I engaged him in conversation concerning the election. I said to him 'Are we going to win?' and he answered 'I think we are going to win.' At this time I said to him 'I don't know MC CARTHY is ahead now' and he replied 'Don't worry about him if he doesn't win, the son of a bitch, he's a millionaire and he doesn't need to win. He just wants to go to the White House, but even if he wins he's not going to do anything for you or for me or for any of the poor people.' This man continued talking to me and he told me that 'KENNEDY did not care about any poor people and merely sought to gain the Presidency for personal reasons'. I feel that this man was becoming very disgusted with Mr. KENNEDY and at this time told me that 'KENNEDY was going to buy the Presidency'.

"At this point I became disgusted with this individual's opinions and was about to walk away when my friend, HUMPHREY CORDERO, arrived. HUMPHREY CORDERO asked me where I had been and I told him I had become lost in the crowd and had come to the porch to wait for him. HUMPHREY said to me 'Let's go back into the lobby' and I told him that I did not want to return because my clothes were not good enough. At this point HUMPHREY turned to the man I later recognized from the 'Los Angeles Herald Examiner' to be the man accused of assaulting ROBERT KENNEDY and beckoned to me saying 'Look at my friend, he doesn't want to go in because of his clothing. What do you think of that?' To this comment the man in question replied 'We're voters. We can go in there like this. I just returned from the RAFFERTY headquarters.' At this time he told HUMPHREY CORDERO about an incident that occurred to him inside the RAFFERTY campaign room. He told HUMPHREY that he had gone in to order a drink and that the people in there stared at him and obviously did not like him because of his clothing. He also told HUMPHREY that these 'big wheels' watched him as he ordered a drink from the hostess and he continued by telling CORDERO that he 'showed them' by paying for his drink with a $20.00 bill and leaving the change for the hostess. He told HUMPHREY, at this point, that 'it is the money you have got that counts, not the way you look.' I cannot positively quote the above conversation between CORDERO and this man because at the same time I was watching a television monitor concerning the election results.

"At this point I walked into the main lobby to be closer to the television set and this was the last time I saw the man in question. This individual was

"positively alone when I saw him and at no time did I see him talking with anyone but HUMPHREY CORDERO or myself. I definitely got the impression from talking with this man that he did not like Mr. KENNEDY personally because of the fact that he was a millionaire.

"The entire length of my conversation with this man was approximately five minutes.

"HUMPHREY CORDERO and I stayed at the campaign headquarters until approximately 10:15 or 10:30 p.m. at which time we left going in my panel truck to our homes.

"Later that evening I first heard of the shooting of ROBERT KENNEDY on the radio, but it was not until the next day that I first saw a television picture of the man who is accused of shooting Mr. KENNEDY. I recognized this man to be the same as the man I had spoken to at the Ambassador Hotel on the previous evening. Later this same day, June 5, 1968, I again saw this man's picture on the front page of the 'Los Angeles Herald Examiner' identified as the individual accused of assaulting ROBERT KENNEDY. I first saw this paper when HUMPHREY CORDERO purchased it and brought it to my truck. Immediately after seeing this picture and discussing the situation, HUMPHREY CORDERO and I drove to the Los Angeles Office of the FBI, arriving at approximately 5:00 - 5:30 p.m. where we were interviewed by Special Agent PAUL CHAMBERLAIN, JR.

"Special Agent CHAMBERLAIN has shown me photographs of six male Caucasians and from these pictures I picked the photograph of an individual whom I am certain was the individual that I had talked to on the night of June 4, 1968 at the Ambassador Hotel.

"To the best of my memory the man I talked with at the Ambassador Hotel can be described as:

"Male
Caucasian
Height - between 5'4" - 5'5"
Weight - 120 - 130 lbs.
Complexion - dark
Hair - dark, very kinky
Age - early 20s
Characteristics - appeared to be of Mexican origin;
appeared to be educated, but arrogant

"I have read the above statement consisting of this page and five others and it is true and correct to the best of my knowledge. I have initialled all corrections.

"/s/ ENRIQUE RABAGO
6652 Naomi St.
Buena Park, Calif

"Witness:
/s/ SA PAUL CHAMBERLAIN, JR., FBI, LA, 6/6/68
/s/ SA THOMAS J. BEVANS, FBI, Los Angeles, 6/6/68."

After furnishing the above-signed statement, RABAGO added further that in his opinion the individual he identified from photographs as being identical with the man he had conversation with on the evening of June 4, 1968 at the Ambassador Hotel was there alone. RABAGO stated he based this only on an impression.

On June 6, 1968, Mr. RABAGO picked the photograph of SIRHAN BISHARA SIRHAN from among photographs of six individuals which were exhibited to him by SA PAUL CHAMBERLAIN, JR. as being

the individual he had observed and spoken to at the Ambassador Hotel at approximately 9:30 PM, on the evening of June 4, 1968.

The following is a description obtained through observation and interview of ENRIQUE RABAGO:

Residence	6652 Naomi Buena Park, California (no telephone)
Occupation	Auto mechanic - unemployed
Marital status	Married
Wife	INDOLECIA, employed as sewing machine operator C. Martini Company 308 East Ninth Street Los Angeles, California
Sex	Male
Race	White - Mexican extraction
Date of Birth	[redacted] PII
Place of Birth	San Antonio, Texas
Height	5'8"
Weight	165 pounds
Hair	Black
Eyes	Brown
Military Service	United States Navy 1944
Admitted Arrests	Arrested on suspicion of theft El Paso, Texas, date unknown, disposition - released; arrested Los Angeles, California 1966 - 1967 as being an illegal alien, disposition - released

FD-302 (Rev. 4-15-64)

FEDERAL BUREAU OF INVESTIGATION

1

Date 6/7/68

On June 5, 1968, Mr. HUMPHREY OTTO CORDERO, 912 South Maple Avenue, Los Angeles, California, accompanied by ENRIQUE RABAGO, 6652 Naomi Street, Buena Park, California, voluntarily appeared at the Los Angeles Office of the FBI to furnish information they believed pertinent to the assault of Senator ROBERT F. KENNEDY at the Ambassador Hotel on June 5, 1968.

On June 5, 1968, Mr. CORDERO and Mr. RABAGO were interviewed together by SA PAUL CHAMBERLAIN, JR. who identified himself to them as a Special Agent of the FBI.

Mr. CORDERO advised that on the evening of June 4, 1968, he traveled with his friend, ENRIQUE RABAGO in his, RABAGO's, panel truck to the Ambassador Hotel on Wilshire Boulevard. He stated that they went to the Ambassador to observe the activities in connection with the campaign activities of ROBERT KENNEDY. He advised that they arrived at the Ambassador Hotel at approximately 9 - 9:30 PM, after parking some two blocks away.

CORDERO advised that he and RABAGO entered the front entrance of the Ambassador Hotel into the KENNEDY Campaign Headquarters, after a small delay, due to the reluctance on the part of his friend, RABAGO, to enter the room due to the casual nature of his clothes. CORDERO advised that after approximately ten minutes he became separated from his friend, RABAGO, due to the nature and size of the crowd.

CORDERO advised that after looking for RABAGO for approximately five minutes, he walked to the porch area at the front entrance of the hotel where he saw RABAGO speaking to another individual who was sipping from a drink. He advised that he walked up to RABAGO and asked him where he had been. CORDERO advised that after a short conversation with RABAGO's, he told him, RABAGO, to return to the lobby of the Ambassador Hotel. CORDERO stated that RABAGO objected saying that he was not dressed properly to which he, CORDERO,

---

On 6/5/68 at Los Angeles, California File # Los Angeles 56-156

by SA PAUL CHAMBERLAIN, JR./sdb Date dictated 6/7/68

This document contains neither recommendations nor conclusions of the FBI. It is the property of the FBI and is loaned to your agency; it and its contents are not to be distributed outside your agency.

replied, "Look at the guy standing next to you, he's dressed in the same manner that we are." CORDERO disclosed that the individual he had used as an example replied to him, "Why shouldn't we go in there, we're putting them in office. I just came from the RAFFERTY Campaign Center and Lounge. As I walked in the hostess looked down at me because they were dressed like millionaires and I was dressed like this. I took out a $20 bill, bought a drink and left her the change. Then she was all smiles. It goes to show you that its not how you look, its what you got." CORDERO stated that this individual appeared to be extremely aggravated by the fact that he was looked down upon by rich people and CORDERO advised that he said to him that these "Rich people looked at me as if I was dirt". CORDERO stated that this individual told him that he had "showed them", indicating the rich people, by his actions involving the $20 bill.

CORDERO advised that he definitely received the impression from his conversation with this individual that he was particularly discontented and disgruntled with "rich people", particularly because of the incident occurring at the RAFFERTY Lounge.

CORDERO stated that his conversation with this individual lasted only a few minutes and terminated when ENRIQUE RABAGO walked away from the group and was followed closely by himself, CORDERO.

CORDERO advised that at no time did he observe this individual speak to anyone but himself or RABAGO. He stated also that he has never seen this man before and after the termination of his conversation with him on the night of June 4, 1968, never saw him again during that evening.

CORDERO advised that he and RABAGO remained at the Ambassador Hotel until approximately 10:15 or 10:30 PM, at which time they left for their homes in RABAGO's panel truck.

CORDERO stated that the first he heard of the attack upon Senator KENNEDY was late in that same evening on the radio. He advised that the following day, June 5, 1968, he met ENRIQUE RABAGO in downtown Los Angeles, at which time RABAGO told him that he had seen the picture of the individual accused of shooting Senator KENNEDY and was positive that this was the same man that they had conversed with on the previous evening to the Ambassador Hotel.

CORDERO advised that he and RABAGO waited until the late edition of the Herald Examiner came on the stands at which time he, CORDERO, purchased the paper and immediately recognized the photograph of the individual appearing on the front page, who was accused of shooting Senator KENNEDY, as being the same man he had spoken to on the previous evening at the Ambassador Hotel. CORDERO stated positively that the man he had spoken to at the Ambassador Hotel was identical with the individual, SIRHAN BISHARA SIRHAN, whose name and photograph appeared in various Los Angeles newspapers.

CORDERO advised that he and RABAGO immediately traveled to the Los Angeles Office of the FBI where they were interviewed by SA PAUL CHAMBERLAIN, JR.

FD-302 (Rev. 4-15-64)

FEDERAL BUREAU OF INVESTIGATION

1

Date 6/7/68

On June 6, 1968, Mr. HUMPHREY CORDERO, 912 South Maple Avenue, Los Angeles, California, voluntarily returned to the Los Angeles Office of the Federal Bureau of Investigation accompanied by ENRIQUE RABAGO, 6652 Naomi Street, Buena Park, California, and furnished the following free and voluntary statement to Special Agent PAUL CHAMBERLAIN, JR. and Special Agent THOMAS J. BEVANS who identified themselves to him as Special Agents of the FBI.

"Los Angeles, California
June 6, 1968

"I, HUMPHREY OTTO CORDERO, make the following free and voluntary statement to PAUL CHAMBERLAIN, JR. and THOMAS J. BEVANS who have identified themselves to me as Special Agents of the FBI.

PII

"I was born in New York City, New York, [redacted] and have attended three years of high school at Dewitt Clinton High School, New York, New York. I am able to read and write English fluently.

PII

"On the evening of June 4, 1968, I travelled with my friend, ENRIQUE RABAGO, in his panel truck to the vicinity of the Ambassador Hotel on Wilshire Boulevard. We went to the Ambassador to observe the activities there in connection with the election returns concerning ROBERT KENNEDY. We arrived at the Ambassador Hotel at approximately 9:00 - 9:30 p.m. after parking some two blocks away. We entered the front entrance to the KENNEDY campaign headquarters

---

On 6/6/68 at Los Angeles, California File # Los Angeles 56-15

by SA THOMAS J. BEVANS and SA PAUL CHAMBERLAIN, JR./PC/nmb/sdb Date dictated 6/7/68

This document contains neither recommendations nor conclusions of the FBI. It is the property of the FBI and is loaned to your agency; it and its contents are not to be distributed outside your agency.

"and after approximately ten minutes I became separated from my friend, ENRIQUE RABAGO, because of the large number of people in the crowd. I looked for ENRIQUE for about five minutes at which time I walked to the porch area at the front entrance where I saw ENRIQUE talking to another individual who was sipping a drink. I walked up to ENRIQUE and asked him where he had been. He told me had become separated by the crowd and had walked to the front door to see if he could find me.

"I told ENRIQUE to come with me and we would go back into the lobby, but he objected saying that he was not properly dressed to return inside in that he was only wearing casual clothes. I told him 'Look at the guy standing next to you, he's dressed in the same manner that we are.' At this time this individual said words to the effect that 'why shouldn't we go in there, we're putting them in office.' He also said 'I just came from the RAFFERTY campaign center and lounge. As I walked in the hostess looked down at me because they were dressed like millionaires and I was dressed like this. I took out a $20.00 bill, bought a drink (indicating the one in his hand) and left her the change." At this point he said 'Then she was all smiles. It goes to show you, it's not how you look, it's what you got.' He appeared to me to be very aggravated by the fact that he was looked down upon by these 'rich people' and he said that these 'rich people looked at me as if I was dirt.' He implied that although everyone in there looked to be a millionaire, he had 'showed them' by his actions involving the $20.00 bill.

"I got the impression during my conversation with this man that he was discontented and especially disgruntled with 'rich people', particularly involving the incident at the RAFFERTY lounge.

"My conversation with this man lasted only a few minutes and the conversation ended when ENRIQUE RABAGO and I followed by this man returned into the lobby of the 'Ambassador to watch' the election results on the television monitor. I, at no time, observed this man speaking to anyone but myself and RABAGO. After parting with this individual I did not see him again during the evening. RABAGO and I stayed at the Ambassador Hotel until approximately 10:15 - 10:30 p.m. at which time we left for our homes in RABAGO's panel truck.

"The first that I had heard of the attack upon ROBERT KENNEDY was later that evening on the radio. The following day, June 5, 1968, ENRIQUE RABAGO met me in downtown Los Angeles and told me that he believed the individual we had talked to on the previous evening was the man accused of shooting Senator KENNEDY. We waited until the late edition of the 'Herald Examiner' came out at which time I looked at the photograph of the man on the front page who was accused of shooting Senator KENNEDY and I positively recognized him as being the man that I had spoken to on the previous evening at the Ambassador Hotel.

"Immediately after viewing this paper RABAGO and I drove to the Los Angeles Office of the FBI where we were interviewed by Special Agent PAUL CHAMBERLAIN, JR.

"On June 6, 1968, Special Agent CHAMBERLAIN showed me the photographs of six male caucasians and from these photographs I positively identified one man as being identical with the individual I had seen at the Ambassador Hotel on the night Senator KENNEDY was shot.

"To the best of my memory I would describe this individual, that I saw at the Ambassador Hotel as follows:

"Male
Caucasian
5'5"
Weight - very slight, about 125 lbs.
Complexion - dark
Hair - dark, very kinky
Age - early 20s
Characteristics - appeared to be Latin;
appeared intelligent

"I read the above statements consisting of this page and four others and I find them to be true and correct to the best of my knowledge.

"/s/ HUMPHREY O. CORDERO
912 So. Maple Av., Apt #11
Los Angeles, Calif. 90013

"Witness:
/s/ SA PAUL CHAMBERLAIN, JR., FBI, Los Angeles, 6/6/68
/s/ SA THOMAS J. BEVANS, FBI, Los Angeles, 6/6/68."

On June 6, 1968 HUMPHREY OTTO CORDERO after furnishing the above signed statement furnished additionally the impression that the individual he identified as being at the Ambassador Hotel on the evening of June 4, 1968 was alone CORDERO advised that this was based only on an impression received by him through conversation with this individual.

On June 6, 1968 HUMPHREY OTTO CORDERO was exhibited a series of six photographs of male individuals by SA PAUL CHAMBERLAIN, JR. From these photographs CORDERO picked the photograph of SIRHAN BISHARA SIRHAN as being identical with the individual with whom he had conversation at the Ambassador Hotel on the evening of June 4, 1968.

The following is a description obtained through observation and interview of HUMPHREY OTTO CORDERO:

Residence	912 South Maple Street Apartment 11 Los Angeles, California telephone 688-9545
Occupation	Mechinist - unemployed
Sex	Male
Race	White - Puerto Rican extraction
Date of Birth	[redacted] PII
Place of Birth	New York, New York
Height	5'10"
Weight	155 pounds
Hair	Black
Eyes	Brown
Marital Status	Single
Admitted Arrests	Admits several drunk arrests

1
LA 56-156
PBD:nmb

The following investigation was conducted on June 8, 1968 at Los Angeles, California by SA PHILLIP B. DIELY:

ALICE WAY, Clerk, Retail Merchants Credit Association, Los Angeles, California, advised that she was unable to locate any record for HUMPHREY OTTO CORDERO and ENRIQUE RABAGO.

MICHAEL LINDSEY, Clerk, Los Angeles County Sheriff's Office, advised that he was unable to locate a record for ENRIQUE RABAGO. LINDSEY made available a file for HUMPHREY OTTO CORDERO which shows a Municipal Court warrant number E 091273 was issued at Oceanside, California on May 1, 1967 for HUMPHREY O. CORDERO, 535 Wall Street, Los Angeles, California, charging a violation of Section 23122 of the California Vehicle Code, possession of opened container - alcoholic beverage and Section 40508 A of the Vehicle Code failure to appear.

Records of the Los Angeles Police Department reflected that ENRIQUE RABAGO, Los Angeles Police Department number 345549 R, residence 6652 Naomi Street, Buena Park, California, described as a male Mexican, born [redacted] in Texas, 5'5", 160 pounds, was arrested June 14, 1967 on a charge of illegal entry. No disposition to this arrest was shown in the file which reflected RABAGO spoke poor English and had no passport or immigration papers. PII

Records at the Los Angeles Police Department, reflected that HUMPHREY OTTO CORDERO, Los Angeles Police Department number 788713 C, FBI number 98245 C, has a criminal record dating to 1955 including arrests for possession and sale of heroin and intoxication. His last arrest was shown as May 10, 1968 by the Los Angeles Police Department on a charge of a Vehicle Code violation, at which time his address was 912 Maple Street, Los Angeles, California. Prior residences were shown as 725 South Wall, Los Angeles, California and 7021 Pacific Boulevard, Huntington Park, California. His most recent occupation was shown

LA 56-156
PBD:nmb

as machinist for FCM Corporation and former employments include a machinist at North American and waiter for the Statler Hotel. CORDERO's aliases included Humphrey Otto Cordero, Humphrey Gardero Hernandez, Humpares Cordero and Humphrey R. Cordero. His Social Security Number is shown as [redacted] PII

FD-302 (Rev. 4-15-64)

FEDERAL BUREAU OF INVESTIGATION

1

Date 6/8/68

On June 7, 1968, the office of Mr. ROBERT MC GHEE, Capaign Manager, Rafferty For Senator Committee, located in the Republican State Central Committee Headquarters, was telephonically contacted by SA PAUL CHAMBERLAIN, JR.

Mr. MC GHEE advised that, to the best of his knowledge, only male bartenders and waiters were in the Rafferty Campaign Headquarters located in the Venetian Room at the Ambassador Hotel on the evening of June 4, 1968. Mr. MC GHEE advised further that, to the best of his knowledge, there were no "hostesses" serving drinks in the Rafferty Campaign area; however, he stated that there were several female party workers working in the Venetian Room on the night in question.

On 6/7/68 at Los Angeles, California File # Los Angeles 56-156

by SA PAUL CHAMBERLAIN, JR./ndm/vjh Date dictated 6/8/68

This document contains neither recommendations nor conclusions of the FBI. It is the property of the FBI and is loaned to your agency; it and its contents are not to be distributed outside your agency.

FD-302 (Rev. 4-15-64)

FEDERAL BUREAU OF INVESTIGATION

1

Date 6/8/68

Mr. BLAISE MINNS, 3007 West Fifth Street, Apartment 2, Los Angeles, California, advised that he was employed in the Venetian Room at the Ambassador Hotel as a waiter on the evening of June 4, 1968.

Mr. MINNS advised that he did not hear that any of the employees received a $20 tip for a drink on the night of June 4-5, 1968. MINNS advised that although there were no female employees working in the Venetian Room on the night of June 4-5, 1968, there were several female RAFFERTY campaign employees who might have been able to order and deliver drinks to customers.

On 6/8/68 at Los Angeles, California File # Los Angeles 56-156

by SA PAUL CHAMBERLAIN, JR./mdm/sro Date dictated 6/8/68

This document contains neither recommendations nor conclusions of the FBI. It is the property of the FBI and is loaned to your agency; it and its contents are not to be distributed outside your agency.

FD-302 (Rev. 4-15-64)

FEDERAL BUREAU OF INVESTIGATION

Date June 7, 1968

SEROUS A. MASHAYEKHI, employee, Chandler Shoe Store, 360 South Lake Avenue, was interviewed at the Chandler Shoe Store at which time he furnished the following information:

On the night of June 4, 1968, he went to the Ambassador Hotel in Los Angeles, with his friends, LONNY and JANET WORTHEY, to await the election returns and to participate in the anticipated victory celebration for Senator ROBERT KENNEDY. He and the WORTHEYs arrived at the hotel at about 8:30 P.M. and went to the Embassy Room. They found that they could not gain admittance to this room because it was apparently reserved for the press. He and the WORTHEYs then went to the first floor of the hotel and to a room which had been reserved for the use of the KENNEDY campaign workers' victory celebration.

At about 9:30 P.M., while still in this room, he went to one of the two bars in the room, which he described as the larger bar. He noticed an individual standing against a wall adjacent to the bar. This person appeared to be out of place inasmuch as he did not seem to be joining in the apparent festivity nor was he wearing any campaign buttons or any tother items indicating his affiliation with the KENNEDY campaign.

Since having seen newspaper photographs of the alleged assassin of Senator KENNEDY, he believes this individual to be identical with SIRHAN SIRHAN. He carried oneno conversation with this individual and never saw him again during that evening. This individual was wearing a sport shirt and slacks, light in color. He observed no individuals standing near this person. As WORTHEY's wife was pregnant and not feeling well, MASHAYEKHI and the WORTHEYs left the hotel about 11:30 P M. and returned to Pasadena.

MASHAYEKHI furnished the following descriptive information regarding himself:

461

On 6/7/68 at Pasadena, California File # Los Angeles 56-156

by SA JAMES R. PACE
SA BILLY DALE HUBBARD/JRP/mak/met Date dictated 6/7/68

This document contains neither recommendations nor conclusions of the FBI. It is the property of the FBI and is loaned to your agency; it and its contents are not to be distributed outside your agency.

Sex	Male
Race	White
Date of birth	[redacted] PII
Place of birth	Tehran, Iran
Marital status	Married
Height	5'10"
Weight	160 pounds
Citizenship	Iranian
Occupation	Shoe salesman
Address	252 South Mentor Apartment 8 Pasadena, California

FD-302 (Rev. 4-15-64)

FEDERAL BUREAU OF INVESTIGATION

1

Date 6/7/68

LONNY L. WORTHEY, employee, Chandler Shoe Store, 360 South Lake Avenue, was interviewed at the Chandler Shoe Store, at which time he furnished the following information:

On the night of June 4, 1968, he and his wife accompanied a friend, SEROUS A. MASHAYEKHI, to the Ambassador Hotel to await the election returns and participate in the anticipated KENNEDY victory celebration. They arrived at the hotel at about 8:30 or 9:00 p.m. and after finding that they could not enter the Embassy Room, went to the first floor of the hotel and to a room which had apparently been reserved for KENNEDY campaign workers' victory celebration. At about 10:00 p.m., when going to the bar to get a coke for his wife, he accidentally bumped into an individual at the end of this bar. After seeing newspaper photographs of SIRHAN SIRHAN, he believes the individual he bumped into was SIRHAN SIRHAN. WORTHEY apologized for bumping into this person to which this individual made no reply. A few minutes later WORTHEY observed a female standing along side this individual, but he did not observe them talking with each other. With the large number of persons being in the room, he was not sure that this female was in company with this individual. He did not see this individual or the female at any time later in the evening. He and his wife and MASHAYEKHI left the hotel about 11:30 p.m. and returned directly to Pasadena.

On 6/7/68 at Pasadena, California File # Los Angeles 56-156

by SAs JAMES R. PACE and BILLY DALE HUBBARD/JRP:mak Date dictated 6/7/68

This document contains neither recommendations nor conclusions of the FBI. It is the property of the FBI and is loaned to your agency; it and its contents are not to be distributed outside your agency.

FD-302 (Rev. 4-15-64)

FEDERAL BUREAU OF INVESTIGATION

1

Date 6/8/68

Miss SANDRA SERRANO, 2212 North Marengo Street, Altadena, (794-6514), advised she was co-chairman of the Youth for KENNEDY Committee for the Pasadena-Altadena area. SERRANO advised she is 20 years old and employed by United Insurance Company of America, 727 West 7th Street, Los Angeles, (627-9134) as a key punch operator. Miss SERRANO advised she lives with her aunt and uncle, HERMAN and CECELIA MAGDALENO, at the above address. Her parents are MANUEL and AMPARO SERRANO, 1949 West 27th Street, Lorain, Ohio (216-282-9048).

Miss SERRANO advised that at approximately 8:30 p.m., June 4, 1968, she left the Youth for KENNEDY Pasadena Headquarters with four other committee workers to go to the Ambassador to await the primary results. This group went in a car belonging to GREG ABBOTT, 1009 Arcadia Street, Arcadia. MICHAEL FRANCHEK, 3556 Milton Street, Pasadena, (795-2865), GEORGE FREDERICKS, JR., 281 Crescent Drive, (681-2180), and IRENE CHAVEZ, a friend who rooms with Miss SERRANO's aunt and uncle at the North Marengo address, were included in the group.

Miss SERRANO advised that while at the Ambassador waiting for the primary returns, she had someone buy her a drink, a screwdriver. According to SERRANO, at approximately 11:30 p.m., she walked out of the ballroom area to an outdoor terrace stairway because it had become too warm and crowded in the ballroom. She sat on the fifth or six step of the stairway which lead to an upstairs area. Miss SERRANO could not describe what this upper area was. Two or three minutes later, which SERRANO estimated to be approximately 11:35 p.m., three individuals approached her on the stairway, a woman and two men, and walked past her up the stairs. As the woman got to her, this woman said, "Excuse us" and Miss SERRANO moved to the side so they could pass. SERRANO said she felt these three people were together since they were walking together up the stairs and the woman had said, "Excuse us."

After approximately 20 to 25 minutes, which Miss SERRANO believed was shortly after midnight, she heard what she thought was six back fires from a car. Four or five were

On 6/6-7/68 at Altadena, California File # Los Angeles 56-156

by SA RICHARD C. BURRIS/bje Date dictated 6/8/68

This document contains neither recommendations nor conclusions of the FBI. It is the property of the FBI and is loaned to your agency; it and its contents are not to be distributed outside your agency.

real close together. During this 20 or 25 minutes, no other person went up or down this stairway past her. Approximately 30 seconds after hearing what she thought was back fire, this same woman who had gone up the stairs came running down the stairs toward her, followed by one of the men who had gone up the stairs with her. Miss SERRANO stated that as this woman ran down the stairs toward her, the woman shouted, "We shot him - we shot him." Miss SERRANO said, "Who did you shoot?" to which this woman replied, "Senator KENNEDY." Miss SERRANO was asked if this woman could have said, "He shot him" or "They shot him" rather than "We shot him." SERRANO insisted the word was "We" but volunteered that she realized that "we" could have meant we, meaning we as a group of KENNEDY supporters or as we as society in general.

Miss SERRANO did not notice in which direction these people went after they passed her on the stairs since she looked up the stairs behind her and immediately left and walked back just inside the hallway area. She met a gray uniformed security officer just inside the door and said to him, "Is it true they shot him?" This uniformed officer replied, "Shot who?" and she replied, "Senator KENNEDY." Miss SERRANO said at this point the uniformed officer told her she must have had too much to drink. SERRANO commented she still held her drink glass. A few minutes later a group of five or six people came towards her from the ballroom area and SERRANO said to them, "They have shot him." These people did not answer her but she heard one comment from the group, "Oh she's crazy" and another comment, "Oh my God."

At this point, Miss SERRANO advised she looked for a public phone so she could call her parents in Ohio. She said at about 12:15 p.m., she found a public phone. Miss SERRANO said she knows she had $3.00 in change and thinks she tried to pay for the toll charge but had trouble with the phone and believes she ended up reversing the charges to her parents' phone. While SERRANO was talking to her mother trying to explain to her that Senator KENNEDY had been shot, people started to pound on the door of the phone booth trying to get in. One of these people

was (first name unknown) FRANKSTEIN, a KENNEDY co-worker, and she asked him if it was true that Senator KENNEDY was shot. He replied, "Yes." SERRANO then tried to explain to her mother that it was true but felt she did not really get it across to her mother and hung up the phone. Miss SERRANO stated she was crying and near complete hysteria and did not know what to do.

SERRANO was asked to explain why she would call her parents long distance in Ohio before she had confirmed the fact that Senator KENNEDY had been shot. She said, "If you could have seen the expression in the face and heard the way she said, 'We shot him,' you would have believed her too."

After leaving the telephone, SERRANO walked back towards the ballroom area and recalls meeting GREG ABBOTT. She tried to tell ABBOTT what she had seen but could not get him to understand. She then met DAVE HAINES, another co-worker for the Youth for KENNEDY Campaign, and could not get him to understand since he had a girl with him who was crying and completely hysterical. SERRANO then sat in front of a television set and said aloud, "I saw these people come down the stairs, what am I going to do?" A person in the area told her she should find a police officer to tell her story to. SERRANO walked out of the ballroom area and met her friend, IRENE CHAVEZ. She tried to explain her story to IRENE but could not get her to completely understand. They walked out of the hotel area towards the parking lot but found they could not leave the parking area and started to return to the hotel. As they returned to the hotel, SERRANO walked up to a man and said, "I saw them run down the stairs, what can I do?" This man identified himself as Mr. AMBROSE, a District Attorney from Beverly Hills, (836-5685), and told her to come with him and he would find a police officer to tell her story to. SERRANO said they found two uniformed police officers and these officers took her to an area inside the hotel where they were keeping witnesses. While she was sitting in this area, a person asked her if she was a witness. She briefly told this person what she had seen and before she realized it, she was being interviewed on television at which time she gave her story the best she could.

Miss SERRANO said after this television interview, she was taken to the Rampart Substation of the Los Angeles Police Department and interviewed and then taken to the Homicide Division of the Los Angeles Police Department Headquarters and reinterviewed.

Miss SERRANO described the woman she saw on the stairway as being a white female, 23 to 27 years of age, 5'6" tall, medium build, 125 pounds. She had dark brown hair, ear length (bouffant style) and wore a white voile cloth dress with black quarter inch polkadots. The dots were about 1½ to 2" apart. This dress had three quarter length sleeves, a bib collar with a small black bow and was A-lined style. (SERRANO said she took special note of the dress since she had a friend with one just like it). This woman wore black shoes and no purse. SERRANO said this woman did not wear glasses and had a "funny nose" which she described as a "BOB HOPE" type. SERRANO said she felt she could identify this individual again.

SERRANO described the male individual whom she saw go both up and down the stairs with this woman as being a white male (Latin extraction), 5'5" tall, 21 to 23 years, olive complexion, black hair, long - straight, hanging over his forehead and needed a haircut. He wore dark pants, light shirt, and a gold or yellow cardigan type sweater and had nothing in his hands. SERRANO said she was not sure if she could identify this person again.

Miss SERRANO described the other male individual who she saw only go up the stairs with this woman as being a white male (Mexican-American), about 23 years of age, 5' 3" tall, curly, bushy hair and wore light colored clothes. She said after seeing the picture of SIRHAN SIRHAN in the newspaper, she felt certain this was the same person she saw go up the stairs with this woman.

Miss SERRANO was asked if she was certain of the events as described above. She said she realizes she was near hysteria over the shooting, but was sure of the events she described. SERRANO said she had only the one drink and was not taking any type of medication or pills.

On June 7, 1968, SERRANO was taken to the Ambassador Hotel and asked to locate and reenact the incident described by her above.

She had difficulty in locating the stairway she described but once she found the stairway, she was able to orientate and describe the events as she recalled them. This stairway is located on the south side of the Ambassador Ballroom and is used for emergency fire stairs. Large double doors open onto the stairway from a hallway adjacent to the Ambassador Room. From this doorway, the stairs go down to ground level and up to double fire doors leading into the Embassy Room which is located directly above the Ambassador Room. It is noted that Senator KENNEDY gave his speech in the Embassy Room and the Ambassador Room below was used to accomodate the overflow crowd. Television sets had been set up throughout the Ambassador Room in order to witness the events taking place upstairs.

Miss SERRANO advised that she had gone to another exit door before finding the exit to these stairs but could not get out because a uniformed guard told her she was not allowed to go out the doors. She said there was no guard at the double doors she went out to this stairway and the doors were closed. She noted that a uniformed guard whom she described as a white male, approximately 27 years of age, with dark hair, wearing a gray uniform, was inside the door when she went back into the hallway area. This is the guard she asked if it was true that Senator KENNEDY had been shot.

SERRANO located a bank of public telephones located in the hallway leading to the main entrance of the Ambassador Room as being the bank of telephones she found to make the call to her mother. She said that there are five public phones in this bank and she identified telephones 386-0824 or 386-9837 as the phone she used.

This same date, Miss SERRANO was taken to the NBC Studios, Burbank, California, and all film coverage taken by NBC at the KENNEDY primary celebration was reviewed by Miss SERRANO. She was unable to locate anyone in this film she thought might be identical to the woman or the men she had seen on the stairway.

Los Angeles Police Department Detectives C. J. HUGHES, C. A. CALVERT, L. L. SANDLIN, TOM STRONG, and U. S. Secret Service Agent ANTHONY SHERMAN, Jr. accompanied SA RICHARD C. BURRIS and SERRANO at NBC and at the Ambassador Hotel.

FD-302 (Rev. 4-15-64)

FEDERAL BUREAU OF INVESTIGATION

1

Date June 8, 1968

Detective C. J. HUGHES ([redacted], Rampart Division, LAPD, accompanied SA RICHARD C. BURRIS and SANDRA SERRANO when SERRANO reenacted the incident described by her in which she claimed to have heard some backfires or shots at the time Senator KENNEDY was shot.

HUGHES stated that he was aware of the kitchen location of the Embassy Ballroom where KENNEDY was shot, and it was his opinion that it would have been impossible for SERRANO to hear .22 shots on her location on a stairway described by her. He said this was especially true because of the crowded conditions of the Embassy Room, and he knew that many people much closer than SERRANO who were inside the building did not hear the shots.

On 6/7/68 at Los Angeles, California File # Los Angeles 56-156

by SA RICHARD C. BURRIS :cea Date dictated 6/8/68

This document contains neither recommendations nor conclusions of the FBI. It is the property of the FBI and is loaned to your agency; it and its contents are not to be distributed outside your agency.

FD-302 (Rev. 4-15-64)

FEDERAL BUREAU OF INVESTIGATION

1

June 7, 1968
Date

Miss IRENE CHAVEZ, 2212 North Marengo Street, Altadena (794-6514), age twenty-one, advised she was a worker in the Youth for Kennedy campaign. She said she lives in the home of her friend SANDRA SERRANO and went with SERRANO to the Ambassador Hotel the night of June 4, 1968, to await the primary results.

Miss CHAVEZ advised that about five minutes after the shooting of Senator KENNEDY, she met SERRANO in a hallway outside the ballroom. She said SERRANO was crying and near hysteria and told her about seeing two people, a man and a woman, run down the stairway where she had been sitting and the woman had said something about they had shot Senator KENNEDY. Miss CHAVEZ said she understood from SERRANO that she thought these people had shot Senator KENNEDY and not just the fact that Senator KENNEDY had been shot.

Miss CHAVEZ said that after trying to calm SERRANO down, they met a man who claimed to be a district attorney and took SERRANO to the police for interview.

Miss CHAVEZ said she considered SERRANO to be a stable person and never knew her to imagine things or make up stories.

On 6/6/68 at Altadena, California File # Los Angeles 56-156

by SA RICHARD C. BURRIS/mca/rah Date dictated 6/6/68

This document contains neither recommendations nor conclusions of the FBI. It is the property of the FBI and is loaned to your agency; it and its contents are not to be distributed outside your agency.

1
LA 56-156
RCB/bje

On June 5, 1968, the Los Angeles Police Department issued the following All Points Bulletin describing the unidentified female wearing a white polka dot dress:

T.T. KENNEDY SHOOTING JUNE 5, 1968 DR 68 521 466

1 RAM 6-5-68 APB. E M E R G E N C Y

ASSULT WITH INTENT TO COMMIT MURDER - IN CUSTODY

SUSPECT SIRHAN BISHARA SIRHAN - AKA SIRHAN SHARIF BISHARA, LAPD BLG. NO. 495-139, MALE, JORDANIAN, DATE OF BIRTH [redacted] 5-2, 115, BLK, BRN, PII

SUSPECT SHOT SENATOR KENNEDY AND FIVE OTHERS, 3400 WILSHIRE BLVD., LOS ANGELES, CALIF. USING A 8 SHOT, 22 CALIBER REVOLVER, BLUE STEEL, IVER JOHNSON, 2 INCH GUN WENT THROUGH SEVERAL HANDS TO BROTHER OF SUSPECT.

PRIOR TO SHOOTING, SUSPECT OBSERVED WITH A FEMALE CAUC, 23/27, 5-6, WEARING A WHITE VIOLE DRESS, 3/4 INCH SLEEVES, WITH SMALL BLACK POLKA DOT'S, DARK SHOES, BOUFFANT TYPE HAIR. THIS FEMALE NOT IDENTIFIED OR IN CUSTODY.

SUSPECT OBTAINED LICENSE CALIF. 1965 EXERCISE BOY AND IT IS NOT KNOWN WHAT RACE TRACKS HE HAS WORKED.

SUSPECT BELIEVED TO HAVE BEEN IN JAIL, PASADENA, CALIF. 12-18-63, ATTEMPT MURDER

ANY INFORMATION ON SUSPECT AND DESCRIBED FEMALE CAUC, RUSH RAMPART DETS.

.....ATTN.....ALL HOMICIDE DETAILS

.....ATTN.....LAPD CENTRAL HOMICIDE

.....ATTN.....FBI. LOS ANGELES

.....ATTN.....CII, SACRAMENTO

.....ATTN.....PASADENA PD

REFER RAMPART DETS. LT. HUGHES/MELENDRES DR 68 521 466

POLICE DEPARTMENT LOS ANGELES CALIFORNIA RAM VIA LOP

GL/MAC 1230 PDT LOS CJT

473

On June 8, 1968, Lieutenant CHARLES HUGHES, Rampart Division, Los Angeles Police Department, advised that several women classified by his department as "psychos" came to the police claiming they were the unidentified "woman in the white polka dot dress" and were so obviously not connected, their names were not even taken. Lieutenant HUGHES said one woman, CATHY SUE FULMER, was questioned and released.

FD-302 (Rev. 4-15-64)

FEDERAL BUREAU OF INVESTIGATION

1

Date 6/8/68

CATHY SUE FULMER, age 19, 3322 Breeze, West Covina, California, employed by RUDY QUNTANIA at a new beer bar, yet unnamed, at 3215 Sunset Boulevard, advised as follows:

She stated she had gone to the KENNEDY primary celebration at the Ambassador Hotel with a boy friend named DENNIS (last name unknown) and they were able to "gate crash" the reception held in the Embassy Room of the Ambassador Hotel. FULMER claimed she had been able to get near the podium where Senator KENNEDY gave his speech and standing near her was an individual she described as a short male Mexican, about 20 years of age, whom she recognized from newspaper photographs as SIRHAN SIRHAN.

FULMER stated that after the shooting, she ran out of the main entrance of the ballroom yelling words to the effect, "He shot him - he shot him." FULMER said she did not actually see the shooting but was coming forward to give her story since she thought she had been confused with a woman she had read about in the papers as having worn a white polka-dot dress and was heard to yell, "We shot him - we shot him."

FULMER said she was not wearing a white polkadot dress but did wear an orange and white polkadot scarf tucked in around her collar and wore a dark green suit.

On 6/7/68 at Los Angeles, Californi File # Los Angeles 56-156

by SA RICHARD C. BURRIS/bje Date dictated 6/8/68

This document contains neither recommendations nor conclusions of the FBI. It is the property of the FBI and is loaned to your agency; it and its contents are not to be distributed outside your agency.

FD-302 (Rev. 4-15-64)

FEDERAL BUREAU OF INVESTIGATION

1

Date 6/8/68

Miss SANDRA SERRANO was taken to the main lobby of the Los Angeles Police Department where she was able to observe CATHY SUE FULMER.

She advised that FULMER was definitely not the woman she had seen on the stairway at the Ambassador Hotel the night Senator KENNEDY was shot.

476

On 6/7/68 at Los Angeles, California File # Los Angeles 56-156

by SA RICHARD C. BURRIS/bje Date dictated 6/8/68

This document contains neither recommendations nor conclusions of the FBI. It is the property of the FBI and is loaned to your agency; it and its contents are not to be distributed outside your agency.

FD-302 (Rev. 4-15-64)

FEDERAL BUREAU OF INVESTIGATION

1

Date 6/7/68

"Torrance, California
June 7, 1968

"I, Harold L. Burba, reside at 20503 Osage Avenue, Torrance, California. I am employed by the Los Angeles City Fire Department, at 217 South Hill Street, Los Angeles, California.

"I have been advised of the identities of interviewing agents -- that they are special agents of the Federal Bureau of Investigation. I voluntarily furnish the following signed statement.

"On the night of June 4, 1968, I was on official duty at the Ambassador Hotel in Los Angeles to take pictures of any violation of fire regulations. This was done at the request of the Fire Prevention Bureau.

"At around mid-night I was sitting across the hall which runs along the north side of the Embassy Room. I observed Senator Kennedy and his party pass where I was sitting and go out of sight around a door way and I believe that he had gone on into the Embassy Room.

"There were several straglers following the Senator's party. One of them came to my attention due to the way he was looking from side to side as though he was observing the layout of the area or the people around the area. He was also carrying what appeared to be a rolled up poster in his hands. It appeared to be a roll about two feet long and three to four inches in diameter. As I saw a rolled up poster similar to the one I had previously seen being held in the air in the hall, while the Senator was apparently in the Embassy Room. Sometime later the Senator's party was leaving the Embassy Room

On 6/7/68 at Torrance, California File # Los Angeles 56-156

by SA WILLIAM E. WHITE and SA SAMUEL J. FELTON/WEW/asi Date dictated 6/7/68

This document contains neither recommendations nor conclusions of the FBI. It is the property of the FBI and is loaned to your agency; it and its contents are not to be distributed outside your agency.

"and moving down toward the Press Room at the end of the hall. I did not actually see Senator Kennedy at this time but by the movement of the crowd I was under the impression that he was in the group.

"I heard what sounded like three shots fairly close, followed by several more at random intervals. They sounded like they came from a cap pistol. I also saw what appeared to be flashes from the shots. At this time I had the impression of someone standing on a table and firing a gun at a downward angle.

"I moved toward where this activity had happened and learned that Senator Kennedy had been shot. I got my camera and returned and began to take pictures. I took five pictures of the activity. I then learned that in addition to Senator Kennedy, several others had been shot. I also became aware that some of the commotion was caused by several others subduing the person who apparently had done the shooting.

"I later left the ambassador Hotel and went to Fire Department Headquarters. Enroute I wondered whether the person I had seen following the Senator's party with the poster had been involved in the shooting. However, after I arrived at Headquarters I heard a newscast that described the suspect as possibly a Negro or Mexican man about 25 years of age. I recalled the person I had seen with the poster as about that description but with a complexion too light to be described as Negro or Mexican. The man I had seen had a full head of black hair and he was wearing a blue shirt or blue jacket and possibly dark trousers.

"I later saw newspaper pictures of the person charged with the shooting and I felt that it was the same person I had seen following Senator Kennedy and carrying the poster.

"The pictures I took showed several people struggling with a man who apparently had done the shooting. One picture showed Senator Kennedy on the floor surrounded by people. The foot and a portion of the leg of one of the other victims was also shown in the picture of Senator Kennedy. One of the pictures only showed the backs of some bystanders. Another picture showed a man standing on a table next to the wall near where the Senator had been shot.

"I have read the above statement consisting of this and four other pages which I have read and initialed and it is true and correct to the best of my knowledge.

"s/ Harold L. Burba

"Witnessed:
"/s William E. White, Special Agent, FBI, Los Angeles, 6/7/68.
"/s Samuel J. Felton, Special Agent, F.B.I., Los Angeles 6/7/68."

FD-302 (Rev. 4-15-64)

FEDERAL BUREAU OF INVESTIGATION

1

Date 6/7/68

On June 6, 1968, JOSEPH THOMAS KLEIN, 1713 West Malvern Avenue, Apartment 6, Fullerton, California, telephone 714-879-9011, advised he is a student at Fullerton Junior College. KLEIN stated that on the evening of June 4, 1968, he was at the Ambassador Hotel when Senator KENNEDY was shot and then furnished the following information:

KLEIN was standing with two of his friends outside of the Embassy Room at the Ambassador Hotel right after Senator KENNEDY had finished his victory speech. Approximately a minute or so after Senator KENNEDY had left the Embassy Room, a man came running out of the Embassy Room and shoved people as he ran. This man was carrying a package under his arm and the package was approximately three feet long and was wrapped in some "blue stuff" possibly paper or cardboard. KLEIN followed this individual out of the hotel, but upon reaching the outside he lost him. KLEIN asked several people if they observed a man running and they indicated not.

KLEIN stated the reason he followed this individual was because he was the first person to come running out of the room and was carrying a package. Also PATTI NELSON, who was with KLEIN stated she had seen a muzzle of a gun sticking out of one end of the package. KLEIN himself did not see the muzzle of a gun. Also a DENNIS WEAVER was with KLEIN and NELSON and WEAVER did not see a muzzle of a gun.

KLEIN explained that last night, June 5, 1968, he was watching the Channel 7 News at 5:30 p.m., that originated from New York City. The news program showed a scene with Senator KENNEDY walking out of the Embassy Room after making his victory speech and the camera fanned out on the people who were standing in the corridor outside of the room where Senator KENNEDY was walking. The television camera stopped on this individual and at this point KLEIN recognized the same man he saw the previous night running out of the Embassy Room after Senator KENNEDY had been shot. In the television scene, this individual had a blue package in his hand. KLEIN stated he would recognize this individual if he saw him again.

480

On 6/6/68 at Fullerton, California File # Los Angeles 56-156

by SA JOHN M. AGNEW/clp Date dictated 6/6/68

This document contains neither recommendations nor conclusions of the FBI. It is the property of the FBI and is loaned to your agency; it and its contents are not to be distributed outside your agency.

KLEIN furnished the following physical description of the individual running out of the Embassy Room carrying a package.

Sex	Male
Descent	Mexican or Cuban
Age	23-24
Height	5'9"
Weight	130-140 pounds
Hair	Black, long sideburns
Build	Slender
Clothing	Shirt and tie, and slacks

KLEIN stated that PATTI NELSON resides in Bellflower, California, and her home telephone is 213-867-4570.

FD-302 (Rev. 4-15-64)

FEDERAL BUREAU OF INVESTIGATION

1

Date 6/8/68

DENNIS STEVEN WEAVER, 10422 Kern Avenue, Garden Grove, California, telephone number 531-3782, furnished the following information in the Los Angeles Office of the FBI.

WEAVER is 22 years of age and a graduate student enrolled full-time at California State College, Fullerton, California, majoring in History.

At about 10:30 p.m. on June 4, 1968, WEAVER met PATRICIA NELSON and JOSEPH THOMAS KLEIN at the Ambassador Hotel in Los Angeles, California. Their purpose in being there was to partake in what they anticipated would be KENNEDY's victory celebration in connection with his winning the presidential primary in California. Shortly after midnight on June 5, 1968, the three of them walked over to the entrance of the Embassy Room in this hotel. WEAVER saw a male individual running out of the Embassy Room and this individual ran between NELSON and himself. He was carrying a three foot long circular blue roll of paper which was approximately eight or nine inches in diameter. WEAVER did not hear this individual say anything as he was running past them. He was only able to observe him for a few seconds. He had never seen this individual before nor has he seen him since. He thought that it was very unusual when there were hundreds of people in the lobby that this male individual should be running so fast out of the Embassy Room when everyone else was standing still or entering this room.

At the time WEAVER saw this individual come out of the Embassy Room he had not learned about the shooting of Senator KENNEDY.

The following is a physical description of the unknown individual which WEAVER observed:

Sex	Male
Race	White
Age	25 -35
Height	5 feet 10 inches to 5 feet 11 inches

On 6/7/68 at Los Angeles, California File # Los Angeles 56-156

by SA LESLIE F. WARREN and SA LLOYD O. BOGSTAD/LOB/alm Date dictated 6/7/68

This document contains neither recommendations nor conclusions of the FBI. It is the property of the FBI and is loaned to your agency; it and its contents are not to be distributed outside your agency.

Weight	165 pounds
Eyes	Unknown
Complexion	Medium
Hair	Short, dark
Sideburns	Normal
Clothing	Wearing a gray or a blue suit with what was believed to be a white shirt and tie

WEAVER was not sure whether he would be able to recognize this individual if he saw him again.

FD-302 (Rev. 4-15-64)

FEDERAL BUREAU OF INVESTIGATION

1

Date 6/6/68

PATRICIA ELIZABETH NELSON, also known as Patti Nelson, 15311 Cornuta Avenue, telephone 867-4570, furnished the following information:

NELSON, age 20, is a student at the University of California at Irvine, majoring in Political Science. She is the Orange County Coordinator of Students for KENNEDY.

At about 8:45 p.m., on June 4, 1968, NELSON arrived at the Ambassador Hotel, 3400 Wilshire Boulevard, Los Angeles, California, to partake in the contemplated victory celebration there for Senator KENNEDY. The Presidential primary elections were held in California on June 4, 1968. At about 12:10 a.m., on June 5, 1968, she was standing with JOSEPH THOMAS KLEIN, also known as Tom Klein, in the lobby of the Ambassador Hotel, next to a pillar just outside of the Embassy Room of this hotel. There were hundreds of people in the lobby. All of a sudden she observed a male individual running through the lobby and heard him say twice, "Excuse me please". This individual said nothing else. He came out of what appeared to be the Embassy Room or a room very close to the Embassy Room. Under his right arm this individual carried a package, which was about three and one half feet long and about six inches wide, wrapped in what appeared to be a dark blue canvas type cloth. The front of the package was closed. It could well have been a gun case. This package was held loosely in this individual's right hand. What appeared to be a wooden stock of a rifle or a shotgun protruded out of this blue canvas about six inches. NELSON did not know the difference between a shotgun and a rifle. The wooden stock appeared to her to be of oak or light walnut finish. She felt quite sure that the wood that protruded from this blue canvas was definitely the stock of a gun. She observed this individual for a period of about five seconds and last saw him running down the corridor of the hotel.

On 6/6/68 at Bellflower, California File # LA 56-156

by SA LLOYD O. BOGSTAD/kaf Date dictated 6/6/68

This document contains neither recommendations nor conclusions of the FBI. It is the property of the FBI and is loaned to your agency; it and its contents are not to be distributed outside your agency.

She believed this individual's appearance to be very unusual because of his wearing apparel as all the men there were dressed in suits. He also had very long hair and long sideburns which was not characteristic of those present. The fact that he was also running appeared unusual to her. She had never seen this individual before or since that time.

KLEIN later told NELSON that he had seen this same individual on the FRANK REYNOLDS' News Program, an ABC television program. KLEIN stated the ABC television cameras picked up the individual as they panned the hotel lobby.

The following is a physical description furnished by PATRICIA NELSON concerning the individual that ran past her in the corridor of the Ambassador Hotel:

Sex	Male
Race	White
Nationality	Mexican or Cuban
Age	Early 20's
Height	5'6" - 5'7"
Weight	140 - 150 pounds
Build	Slight
Complexion	Medium Dark
Eyes	Unknown, but believed brown
Hair	Black; long, straight, hung over his ears and hung in back to about where his collar would be; long heavy sideburns which extended to the bottom of his ears.
Appearance	Clean shaven
Peculiarities	Stooped
Dress	Burgandy or dark sweater with V-neck, may or may not have had shirt underneath; dark levi-type trousers, no press.

PATRICIA NELSON would recognize this individual if she saw him again.

3

NELSON furnished the above information to Sgt. MC ARTHUR, Los Angeles, California Police Department, on June 5, 1968.

FD-302 (Rev. 4-15-64)

FEDERAL BUREAU OF INVESTIGATION

1

Date 6/8/68

PATRICIA ELIZABETH NELSON, 15311 Cornuta Avenue, Bellflower, California, observed the film that was shown at the American Broadcasting Company (ABC), 4151 Prospect Street, on June 7, 1968. Upon viewing the particular part of the film which showed Senator KENNEDY's entrance through the kitchen in the Ambassador Hotel, an unidentified man was shown carrying what appeared to be a roll of posters or similar paper and presented this roll to Senator KENNEDY for autographing, which was done. After viewing this individual, NELSON stated, "That's him. That's the same sweater, the same hair, the same sideburns".

In regard to the above comments made by NELSON, she was referring to the same individual that she had seen shortly after midnight on June 5, 1968, in the lobby of the Ambassador Hotel.

On 6/7/68 at Los Angeles, California File # Los Angeles 56-156

by SA LESLIE F. WARREN and SA LLOYD O. BOGSTAD/LOB/alm Date dictated 6/7/68

This document contains neither recommendations nor conclusions of the FBI. It is the property of the FBI and is loaned to your agency; it and its contents are not to be distributed outside your agency.

FD-302 (Rev. 4-15-64)

FEDERAL BUREAU OF INVESTIGATION

1 Date 6/8/68

JOSEPH THOMAS KLEIN, 1713 West Malvern Avenue, Apartment 6, Fullerton, California, observed the film that was shown at the American Broadcasting Company (ABC), 4151 Prospect Street, on June 7, 1968. Upon viewing the particular part of the film which showed Senator KENNEDY's entrance through the kitchen in the Ambassador Hotel, an unidentified man was shown carrying what appeared to be a roll of posters or similar paper and presented this roll to Senator KENNEDY for autographing, which was done. After viewing this individual, KLEIN stated, "That's him right there". KLEIN was asked if he was sure of his identity of this individual and he replied, "I'm positive".

In regard to the above comments made by KLEIN, he was referring to the same individual that he had seen shortly after midnight on June 5, 1968, in the lobby of the Ambassador Hotel.

On 6/7/68 at Los Angeles, California File # Los Angeles 56-156

by SA LESLIE F. WARREN and SA LLOYD O. BOGSTAD/LOB/alm Date dictated 6/7/68

This document contains neither recommendations nor conclusions of the FBI. It is the property of the FBI and is loaned to your agency; it and its contents are not to be distributed outside your agency.

FD-302 (Rev. 4-15-64)

FEDERAL BUREAU OF INVESTIGATION

1

Date 6/8/68

DENNIS STEVEN WEAVER, 10422 Kern Avenue, Garden Grove, California, observed the film that was shown at the American Broadcasting Company (ABC), 4151 Prospect Street, on June 7, 1968. Upon viewing the particular part of the film which showed Senator KENNEDY's entrance through the kitchen in the Ambassador Hotel, an unidentified man was shown carrying what appeared to be a roll of posters or similar paper and presented this roll to Senator KENNEDY for autographing, which was done.

After viewing this individual, WEAVER stated that this is the same individual, has the same general size, but the clothes do not appear to him to be the same. He thought this unknown individual was wearing a dark colored suit. The package that this unknown man carried appeared to be similar to the package he had observed.

In regard to the above comments made by WEAVER, he was referring to the same individual that he had seen shortly after midnight on June 5, 1968, in the lobby of the Ambassador Hotel.

On 6/7/68 at Los Angeles, California File # Los Angeles 56-156

by SA LESLIE F. WARREN and SA LLOYD O. BOGSTAD/LOB/alm Date dictated 6/7/68

This document contains neither recommendations nor conclusions of the FBI. It is the property of the FBI and is loaned to your agency; it and its contents are not to be distributed outside your agency.

FD-302 (Rev. 4-15-64)

FEDERAL BUREAU OF INVESTIGATION

1

Date 6/8/68

Miss BARBARA SHAW, 6030 Cadillac Avenue, Los Angeles, California, was interviewed at Goleta, California, at which time she stated that she is a secretary for State Senator ANTHONY C. BIELENSON. During Senator KENNEDY's talk at the Ambassador Hotel, she was in company with Senator BIELENSON's wife, DELORES, and, upon the conclusion of Senator KENNEDY's talk, she and Mrs. BIELENSON went from the main room into a kitchen hallway because of the oppressive heat in the main room. A few minutes later, it appeared to her that Senator KENNEDY had passed through the kitchen hallway and had gone beyond them, but she did not see him at that time because she was distracted by other persons around her. Mrs. BIELENSON advised Miss SHAW that the Senator had passed.

At that point, she heard what she thought was a series of firecrackers explode and learned later that the Senator had been shot. She stated that she did not observe the Senator in the kitchen hallway, did not observe the assailant, and knew nothing else about the shooting except what she learned later from other persons.

She learned from Mrs. BIELENSON, however, that Mrs. BIELENSON had observed a part of the incident.

On 6/8/68 at Goleta, California File # Los Angeles 56-155

by SA GORDON B. PLAYMAN/vjh Date dictated 6/8/68

This document contains neither recommendations nor conclusions of the FBI. It is the property of the FBI and is loaned to your agency; it and its contents are not to be distributed outside your agency.

LA 56-156
JOS/rah

INTERVIEWS OF SIRHAN BISHARA SIRHAN CONDUCTED BY LOS ANGELES, CALIFORNIA POLICE DEPARTMENT

FD-302 (Rev. 4-15-64)

FEDERAL BUREAU OF INVESTIGATION

1

Date 6/7/68

Inspector MERTON HOWE, Plans and Control Division, Los Angeles Police Department, made available tape reels numbered 29083 and 29084 bearing the taped interview of SIRHAN SIRHAN.

Reel number 29083 contains the following interviews:

A six minute original tape made June 5, 1968 at 2:05 a.m. in Room 318, Parker Center Jail

A 28 minute original tape made June 5, 1968 at 3:15 a.m. in Room J-1, Parker Center Jail

A 1 3/4 hour original tape made June 5, 1968 at 4:00 a.m. in Room J-1, Parker Center Jail

An original tape made June 5, 1968 at 3:45 a.m. and later in Room 2A1, Parker Center Jail

Reel 29084 is a continuation of the original tape made June 5, 1965 at 3:45 a.m. and later in Room 2A1, Parker Center Jail

The following is a transcription of the above tapes:

On 6/7/68 at Los Angeles, California File # Los Angeles 56-156

by SA JAMES E. ETHRIDGE/nmb Date dictated 6/7/68

This document contains neither recommendations nor conclusions of the FBI. It is the property of the FBI and is loaned to your agency; it and its contents are not to be distributed outside your agency.

HOWARD: You understand you have the right to remain silent?

SIRHAN: Yes, Sir.

HOWARD: You have the right to an attorney if you wish, if you cannot afford an attorney, you understand that the court will appoint an attorney for you? You have a right not to make a statement. Do you understand that? Now understanding those rights, now bear with me a minute, do you think that you want to make a statement now? Do you understand your rights first of all?

SIRHAN: Yes, I think that I shall remain incognito.

HOWARD: You do not wish to make a statement. Is that correct? I have to have that, it sounds funny to you but can we get this far?

SIRHAN: I admit it.

HOWARD: Would you tell me your name? If you don't wish to, that's your business. Okay, fine, okay.

SIRHAN: That's it man, I said I will remain incognito.

HOWARD: Thank you very much. My name is HOWARD, if you change your mind can I write you my name and if you want to talk to me, have you got a pencil, you can reach me twenty-four hours a day.

NEW SPEAKER: Sit down, young man, this is Mr. HOWARD from the Los Angeles County District Attorney's Office and that's Mr. MURPHY from the District Attorney's Office. I'm Sergeant MULINDAS from Rampart Detectives, Los Angeles Police Department (LAPD), known as the Parker Center. We just wanted to get your name, if possible. Do you want to give us your name? Now, I've written this down so you can read it. At the top, I have written my name, my name is JOHN HOWARD, District Attorney, if you want to talk to someone, GEORGE MURPHY, District Attorney's Office, Detective JORDAN, LAPD, Detective MULINDAS, LAPD, who works out of Rampart. Rampart is a division of the LAPD. Do you understand that?

SIRHAN: Yes

HOWARD: What we would like to do today or tonight is at least get your name for booking purposes. Now, that's your decision. Is that possible? First of all, can we get that far?

SIRHAN: Sir, I already said it. I gave you my answer.

HOWARD: You don't want to make any statements at all. Alright, will you take this with you? Let me write you my phone number.

SIRHAN: Thank you.

HOWARD: MURPHY's number will be the same. That's MURPHY.

SIRHAN: How can I reach you?

HOWARD: Extention 288-3161. That's a straight line. Do you got that? You can ask for either JORDAN or MULINDAS. Do you have anything you want to ask us?

SIRHAN: When will I have a chance to clean up?

HOWARD: As soon as you go through the booking process. Let me explain to you what will happen. Put that in your shirt pocket. They have to book you. You will be booked. That's a legal procedure. Fingerprints, pictures taken, everthing like that. After that time, I'm sure you will be able to clean up. Now is there any other question you want to ask us?

SIRHAN: Not at present.

HOWARD: Okay, I expect to hear from you. Okay? Am I wrong? Will you go with these two officers? They will be with you all night.

ANOTHER SPEAKER: Now relax, sit down, lay down, they will now definitely make arrangements for you. There is a security problem.

SIRHAN: How long have you been with the District Attorney's Office, Mr. MURPHY?

MURPHY: Three years. I retired from the Police Department and went on the District Attorney's Office three years ago.

SIRHAN: Remember KIRSHKE?

MURPHY: Very well, sir.

SIRHAN: What do you think of his trial, his case?

MURPHY: I didn't have any part in the investigation.

SIRHAN: How long have you known JACK?

MURPHY: I've known JACK for a long time. Why do you ask?

SIRHAN: Just interested. Being with the District Attorney's Office I just thought you might have known.

HOWARD: It was a long trial. Did you watch any of it?

SIRHAN: No, I just listened to it in briefs.

MURPHY: It was a hard case to figure.

SIRHAN: How did you know who did it and why?

MURPHY: Actually because I guess when you know anyone you have a hard time evaluating conduct.

SIRHAN: Explain it, explain it.

MURPHY: Well, I knew JACK KIRSHKE. Did you read about it...?

SIRHAN: Well, I just listened to it on television, I never kept up on it. I don't really smoke, but I would be obliged if you want me to smoke with you.

GUARD: Do you smoke cigars?

SIRHAN: Thank you, you are very generous.

ANOTHER GUARD: He wouldn't give you a cigar, he doesn't have any. (Laughter)

SIRHAN: What does a job like this pay?

GUARD: Well, let's see.

SIRHAN: You're an official.

GUARD: Well, I'm a policeman. I'm working in the jail system. See, they have policemen out in the field in uniform, like in a blue uniform. They have policemen in here, too.

SIRHAN: Is there any difference in pay?

GUARD: No, it's all the same. Different responsibilities, of course, but it's all the same. As soon as you come on the job, it's all the same. You know.

SIRHAN: I like the mustache you have.

GUARD: Oh, it's been going about a week and a half now. I have a blond reddish beard so it's going to be pretty wild.

SIRHAN: Don't shave it when you get it raised.

GUARD: I'm going to leave it long. I'm going on vacation in July and I'm going to grow a full beard. I'm going to really let myself go. Do you like to shave? I hate to shave.

SIRHAN: No. I hate to shave.

GUARD: It tears my face up all the time.

Entrance of other people. Exchange of greetings.

GUARD: Would you like to get cleaned up?

SIRHAN: Well, I don't look very presentable.

GUARD: It's not a perfect fit.

ANOTHER GUARD: It doesn't fit me.

SIRHAN: I wish you could accomodate me more.

GUARD: Did you get everything you needed? There, you look better. Do you want your hair do?

SIRHAN: I think so.

GUARD: How's the leg?

SIRHAN: A little luke warm water. Help it a little.bit.

GUARD: Got a bad leg?

SIRHAN: When are we going to continue our discussion on KIRSHKE?

GUARD: Yea, we were talking about KIRSHKE. How come you followed that? I was interested to ask you.

SIRHAN: I didn't follow it. I was hoping you would clue me in on it. You know, brief me in on it, you might say.

GUARD: It was a tough law suit. You'd have to know JACK. As a deputy I worked with him, it's hard to....

SIRHAN: I mean the substance of the case.

GUARD: The substance, actually was whether or not he was the guy that.... There is no question that his wife and friend of hers got shot. There is no question about that. The question is who did it. The jury resolved that it was JACK KIRSHKE. It was a hard fought case and went a long time.

ANOTHER GUARD: How long did that case go?

GUARD: Gosh, it must have gone about four, five, or six months, I think.

OTHER GUARD: Yea, at least that long from beginning to end. It was tried by AL HARRIS, up in the Attorney General's Office.

SIRHAN: How would the jury have reacted had KIRSHKE been... not

GUARD: A District Attorney?

SIRHAN: Yeah, a District Attorney.

GUARD: It's hard to say. I think, myself, that they would probably hold a District Attorney to a higher standard than the ordinary citizen.

SIRHAN: You bet your boots!

GUARD: You bet. That's my guess.

SIRHAN: Would you... would you if you were in his shoes. How would you react?

GUARD: It's hard to say.

SIRHAN: How about you, Mr. MULINDAS?

MULINDAS: It's hard to say. I don't know. You'd have to listen to the evidence and everything, testimony and everything. How would you know? I'm not too conversive with that case. I just followed it like an average layman; what I read in the papers.

SIRHAN: What was your attitude, Mr. JORDAN?

JORDAN: You mean as a juror or as a citizen?

SIRHAN: As a juror or as a citizen?

JORDAN: As a citizen...

SIRHAN: A responsible citizen.

JORDAN: Thank you. I'll have to go along with..... and I'd be inclined you'd hold somebody in that position to a stricter accounting than you would on the everyday layman. I think it's almost...

SIRHAN: .....

JORDAN: Well, not necessarily.

SIRHAN: I mean a stereo type. As all District Attorneys. They all want that umph. They want to grab it. And yet he was.....

JORDAN: Retribution.

SIRHAN: Retribution, and the tables were turned you might say. How did he really react, now? How would an average person, supposing you were involved, how, exactly would you react; when you are the prosecutor and you want the other man's life, hungry and thirsty for his blood, and yet you are thrown in his situation, that man's position, how would you want the other-the man that's prosecuting you. How much would you expect him to demand.

JORDAN: I don't know. Let me ask you this. How much do you think?

SIRHAN: I asked the first question.

MULINDAS: Oh, I think everyone would expect inherently, first of all, fairness and justice, beyond that what else could you expect?

SIRHAN: No favoritism at all. Wouldn't you really... I mean I felt bad myself, a little bit, that JACK KIRSHKE must have, how should I say? In one way he must have supposing a defendant was in fact innocent of the accusation of, what ever you call it, and JACK KIRSHKE demanded his life as restitution for his crime or whatever he did and he succeeded in it. Wou you consider that a request for his life would in some way recompence the innocent lives that he has requested.

JORDAN: What are you asking me?

SIRHAN: Huh?

JORDAN: What are you asking me?

SIRHAN: Wouldn't you say that had his death now has his decision been an issue?

JORDAN: His death penalty been imposed? Yes.

SIRHAN: Now, would you say that the death penalty is, in fact, just and should be issued?

JORDAN: I didn't follow the case that much. I could not say that as a matter of opinion. I have no reason to believe it is not just, not fair. Now, that is a matter of sematic, now you're asking if it's fair and proper. The question is did he kill two people. If he killed two people, then is it a proper sentence? Who knows?

SIRHAN: He is wondering what I am thinking. I was following your line of thought.

JORDAN: It's hard to know other people. You know where you are now? I've told you've been...you are in custody. You've been booked. You understand what I've been....

SIRHAN: I have been before a Magistrate, have I or have I not?

JORDAN: No, you have not. You will be taken before a Magistrate as soon as possible. Probably will be tried.... I get you up there if worse comes to worse....

SIRHAN: .....

JORDAN: You'll be properly attired. This is an interrogation room, I think it's room one, isn't it? That's correct. You're downtown Los Angeles in the Central Jail, the Central Jail in Parker Center. Now when I say this, I'm saying.... we're not communicating very well up to now; but you are downtown Los Angeles, okay? This is the main jail for the LAPD. You'll be booked...I don't know exactly where and I don't want to know where, but it will be around here. Do you understand that? Do you understand where you are?

SIRHAN: You said it.

JORDAN: OK? I mean you know where L.A. is and all those things. OK? So far?

SIRHAN: So far...KIRSHKE.

JORDAN: Now, besides KIRSHKE, what else can we talk about?

SIRHAN: KIRSHKE that's all I want...

JORDAN: Really? Did you read about it or are you seem ---- did you know any of the parties in it?

SIRHAN: No, I told you I observed it seemingly. Very fleetingly on television.

JORDAN: Yeah. They had a lot of publicity. A hard loss.

SIRHAN: You're a good man, Mr. JORDAN.

JORDAN: I don't know about that.

SIRHAN: How do you mean?

JORDAN: Well...

SIRHAN: If a person doesn't know himself, sir, really...

JORDAN: Well, OK, I think I am.

SIRHAN: Beautiful...How about you, Mr. MULINDAS, do you got any children, family, or...

MULINDAS: I have children, how about you? Uh?

SIRHAN: Do you plan to train them in this business of prosecution?

MULINDAS: No, they're girls.

SIRHAN: Oh. They wouldn't become good juries and judges, can they

MULINDAS: Yes. They could.

SIRHAN: Do you think she will make it again?

MULINDAS: Yes.

SIRHAN: Why?

MULINDAS: Because last time I heard, she was ahead in the voting.

SIRHAN: I like her, that lady. She is a little one, no? The little mini-skirt type of a girl.

JORDAN: If I was going to call you something, what would I call you? GEORGE, PETE, or what?

SIRHAN: FRANK...

JORDAN: Officer FRANK MULINDAS.

SIRHAN: No, not this one.

JORDAN: No, he means the young nephew FRANK.

SIRHAN: And I introduced myself as JOHN DOE.

MULINDAS: Did you?

JORDAN: I think I gave him a clue to that. You like the name JOHN DOE?

SIRHAN: Oh, it's nice, for one thing.

JORDAN: Gee, I would have thought of something more exotic than JOHN DOE.

SIRHAN: Well, really, I think...

MULINDAS: How about RUDOLPH VALENTINO...

SIRHAN: I think HUMPHREY is very exotic myself.

MULINDAS: HUMPHREY?

SIRHAN: Yeah, or MURPHY or whatever it is.

JORDAN: We got out list of names.

SIRHAN: Forgive me, uh?

JORDAN: Here it is...

SIRHAN: HOWARD.

JORDAN: HOWARD, we have MURPHY and JORDAN and MILLITO.

SIRHAN: Have MURPHY, HOWARD, JORDAN is a more--how do you say it--very streamlined.

JORDAN: Well, thank you. People don't usually refer to me as streamlined.

SIRHAN: I mean your name and pronunciation. Don't you think that?

JORDAN: It rolls off the tongue easily. All in? SIRHAN, what do you mean? Tired?

SIRHAN: Not really.

JORDAN: Sure.

SIRHAN: Say, is there any chance for some coffee or something to drink? Please.

JORDAN: Is there some coffee around? We'll try to find some. Just keep you awake.

SIRHAN: Huh?

JORDAN: Just keep you awake.

SIRHAN: Your daughter is going to Vassar?

JORDAN" Going where?

SIRHAN: How old are they?

JORDAN: Pretty young.

SIRHAN: Oh, really?

JORDAN: Yeah.

SIRHAN: You must have married late.

JORDAN: Yeah, how about you, you haven't told me yet. Have you?

SIRHAN: What?

JORDAN: What?...What, what?

SIRHAN: You questioned.

JORDAN: Your question. How about your kids?

SIRHAN: What about it?

JORDAN: I don't know. Hey, what do you take in your coffee?

SIRHAN: Black.

JORDAN: Just black or would you like a little bit of sugar in it?

SIRHAN: Oh, if you got any good cream, I would like a little bit of that, and a little sugar, please.

JORDAN: They got some powdered cream down here.

SIRHAN: No, that's all right, just a little, just a ? of sugar, please.

JORDAN: OK, real good.

SIRHAN: I appreciate it, thank you.

JORDAN: That's all right.

JORDAN: We won't be bugging you much. I won't, anyway, 'cause I'm going to sleep because I'm inherently lazy.

SIRHAN: Inherently?

JORDAN: Yeah.

SIRHAN: You shouldn't be a DA assistant, you shouldn't be a DA assistant.

JORDAN: What I would like to do is, ah, you know how to reach me, you don't even need a dime.

SIRHAN: They, they...

JORDAN: They'll give you a phone call.

SIRHAN: No, when they called it, they, they insisted that I do the process of dialing.

JORDAN: Yeah, they'll make you dial.

SIRHAN: Will that happen too?

JORDAN: Yeah, they'll let you dial any time you want and (unintelligible) and for extension dial 262-3888.

SIRHAN: I did that.

JORDAN: You did?

SIRHAN: And the lady said that, said that...

JORDAN: Did you dial for me?

SIRHAN: Yes.

JORDAN: Did you?

SIRHAN: Yeah.

JORDAN: No one ever dials.

SIRHAN: Yeah.

JORDAN: Well...

SIRHAN: I dialed several times and no reply.

JORDAN: Oh.

SIRHAN: So then

JORDAN: Someone said you wanted, you know

JORDAN: The Mormon?

SIRHAN: Yeah, one of these guys right here.

JORDAN: How did you tell he was Mormon?

SIRHAN: Well, they had a little joke about Mormons, he was a Mormon himself.

JORDAN: Yeah.

SIRHAN: The guy that fingerprinted me.

JORDAN: Well, what I would like for you to do is keep these. I want to talk to you when you feel that you want to talk to me.

SIRHAN: Well I, well I...

JORDAN: I told you that, you know, so sometime you want to talk, you know what I want to talk about, you want to talk about anything, KIRSHKE, we will talk about KIRSHKE.

SIRHAN: OK, we'll talk about whatever, how about the stock market?

JORDAN: You play it?

SIRHAN: No, I don't, I don't really know the, the mechanics of it, the thing that makes it go. Tell me about it, you seem to be wealthy enough to.....

JORDAN: I don't know anything about it.

SIRHAN: To speculate in it, really. I mean in legal cases. Doesn't the stock or the finances come in at all?

JORDAN: There are much darker things than that that come in.

SIRHAN: There are? How do you mean?

JORDAN: I don't know, you'd be surprised.

SIRHAN: What a day.

JORDAN: I don't know, DAVID, I'll probably get a cup of coffee, bring you one. I don't know. I'll remind you before I leave to tell them to get you some pants.

SIRHAN: No thanks... Preferably my own, really.

JORDAN: Mendicants? What is mendicants? You mean priests?

SIRHAN: Mendicant!

JORDAN: Oh! Mendicant.

SIRHAN: Isn't that a beggar?

JORDAN: I don't know the word.

SIRHAN: Really?

JORDAN: Yeah!

SIRHAN: Gee, isn't this terrif. HOWARD don't tell me that?

JORDAN: Haven't you heard of mendicant prayers? Begging? What is mendicant?

SIRHAN: I thought a mendicant was a beggar? Really, look it up.

JORDAN: I will.

SIRHAN: You know it, don't you?

JORDAN: How do you spell it?

SIRHAN: I don't really know. You know, I hear it, pick it up here and there.

SIRHAN: Well?

JORDAN: What are you laughing about? What are you thinking about?

SIRHAN: Your predicament, your -----

JORDAN: Not bad.

SIRHAN: Why not?

JORDAN: Huh? Why would I pick that?

SIRHAN: You have me wrong.

SECOND OFFICER: Coffee, now you want me to take some?

SIRHAN: No, no, where is -----(unintelligible - all talking at once regarding coffee)

SECOND OFFICER: We've been drinking coffee. We just put it down before we came down here now. You want me to take a swallow. It's all right.

SIRHAN: Another one.

SECOND OFFICER: Fine, hope you like sugar.

SIRHAN: Is it sweet?

SECOND OFFICER: Uh huh. I drink mine black with nothing in it. OK?

SIRHAN: Thanks.

SECOND OFFICER: Like I said, if anything happens we go together.

SIRHAN: Right, right, all the way, huh.

SECOND OFFICER: Right.

SIRHAN: Really, I feel out of place.

SECOND OFFICER: We all had two or three cups and I am sure you haven't had any; no, it's only fair that you have some.

SIRHAN: Thank you, very considerate.

JORDAN: So no one answered when you phoned up for me, huh?

SIRHAN: No, a lady-----

JORDAN: Yeah, probably 3 o'clock he phoned out. Let me give you an extension, will yeah? JOHN DOE.

SIRHAN: OK?

JORDAN: Call me JOHN.

SIRHAN: OK, JOHN, ha...

JORDAN: OK? Call me at 2288 and you can contact MURPH or I at the same number and you can reach these chaps at 388-3161. That's just working hours. After work they will be around, and you can reach someone at that call. If you do call up at night, you know, as I told you I'm that lazy, so I don't want to come down here.

SIRHAN: Inherently, inherently. Tell me how would you judge a man who is inherently lazy and yet so thriving and wanting to be on the job to impress his superiors...

JORDAN: Why not?

SIRHAN: (Unintelligible) and yet this guy claims and professes to be inherently lazy. He should go out and exercise - you have got a lot of it here. What's funny?

JORDAN: He knows how to really hurt a guy, you know that?

SIRHAN: Right....Americans, physical health gone.

SECOND OFFICER: Mr. HOWARD, Lieutenant HAGGEY would like to speak to you outside.

JORDAN: HAGGEY, from -----

SECOND OFFICER: Rampart

JORDAN: Be back in a second.

SIRHAN: What are you thinking, Sarge?

SERGEANT: I'm the low man on the totem pole, you follow me?

SIRHAN: You are the best man.

SERGEANT: Thank you, that's -----

SIRHAN: I mean to say that with all my sincerity.

SERGEANT: Well, I'm trying to do this like I think it should be done properly, and I hope it's right.

SIRHAN: I respect you for that.

SERGEANT: I think it's right, and if you agree, that makes me feel that I'm on the right track anyway. Has everybody been treating you OK?

SIRHAN: Wonderful.

SERGEANT: OK.

SIRHAN: And I appreciate it.

SERGEANT: Well, that's -----went out with the dark ages, I hope.

SIRHAN: I hope so, I hope so.

SERGEANT: No, no, believe me, as long as you're with this department you will be treated properly, that's a ----- I promise you.

SIRHAN: I will hold you to that.

SERGEANT: You hold me to that, I mean that. If anybody mistreats you in any way, you let me know, and I will see that something is done. I mean that, now, because that's not part of -----, I have a job and I like to do it, and I do it properly. Right?

SIRHAN: I respect you for that, really.

SERGEANT: I mean that seriously.

SIRHAN: Thank you.

MULINDAS: Young man.

SIRHAN: Yes, sir.

MULINDAS: Let's be friendly and manly for a second, we have a job to do. You understand this, don't you? I'm Sergeant MULINDAS and this is Sergeant JORDAN and you have been talking to Mr. HOWARD. Now, do you want to talk to us about the incident at the Ambassador or don't you? Were you at the Ambassador tonight?

SIRHAN: Mr. JORDAN and Mr. MULINDAS, I must act right and say that when he informed me of my constitutional rights, the first thing that he said was that I have the right to remain.....

MULINDAS: This is correct, this is absolutely correct.

SIRHAN: This is basic American U.S. jurisprudence.

MULINDAS: But we have to leave here at least ask you if you want to talk to us about the incident.

JORDAN: You have to give up your right without force, if you want, that's your choice. That's choice, no one else in the world can make it.

MULINDAS: We're talking man to man now to you. Mr. JORDAN, as a legitimate law enforcement officer, advised you of your constitutional rights. Now you have the right to give up these rights if you want to talk to us; talk to us if this is your privilege. Now do you want to talk to us about the incident tonight? Won't you at least give us your name?

SIRHAN: I thought that you had my name?

JORDAN: JOHN DOE.

SIRHAN: JOHN DOE.

MULINDAS: Now what is your real name?

SIRHAN: (Unintelligible)

MULINDAS: Now here is where we come down to JOHN, whatever your name is -----

SIRHAN: DOE.

MULINDAS: All right, JOHN DOE. When it comes right down to it, some point of time you may want to make a statement, that has to be up to you. You had your rights explained to you. You've been here now for some time to try and talk to you to find out if you want to talk to us. Now I'll leave you our numbers. We would like to talk to you tonight, we would like to bring a stenographer in here, take down reported statement, your statement, as to what occurred within the last four hours before you came here. That's what we would like to do. You have no obligation to make that statement.

SIRHAN: I'm no movie star, and want all much work, Jesus Christ.

MULINDAS: Fine, that's good enough for me. OK, if you decide you don't want to change your mind, you have our names and you can reach us.

SIRHAN: What time is it, Mr. JORDAN?

JORDAN: It's 20 minutes to 4.

SIRHAN: I'm allowed 72 hours before I'm brought before a magistrate, no?

MULINDAS: Maximum is 48.

SIRHAN: 48, well -----

MULINDAS: It's court days.

SIRHAN: Court day, you have that many hours minus before I'm brought before the magistrate.

MULINDAS: Right, that's correct.

OTHER VOICE: I'll talk the guy out there and see if they have any smaller pants, OK.

SIRHAN: Thank you.

MULINDAS: He's slender, that kind of hurts me.

SIRHAN: Where did you go to school, FRANK? Mormon College?

OFFICER: I went to Mormon College, right now I'm going to Glendale College, part time.

ANOTHER OFFICER: I'm getting tired of standing, sit down ?

SIRHAN: No, really, I enjoyed it every time.

OFFICER: We are all drinking this time and a -----

SIRHAN: How do you do?

OFFICER: How are you?

SIRHAN: Fine.

OFFICER: JOHN, huh?

SIRHAN: JOHN DOE.

OFFICER: Mr. DOE, I feel like I am his official taster here tonight.

OFFICER: Where did you get those pants?

SIRHAN: How do you like that, new style, huh? They'd fit you, JOHN, won't it.

OFFICER: Huh?

SIRHAN: I don't know if they would fit me or not.

ANOTHER OFFICER: You want me to take another one?

SIRHAN: A couple that runs around here just might do it.

OFFICER: I think I got you outweighed a little bit too much for even those, huh.

ANOTHER OFFICER: You want me to take another one now, or...

SIRHAN: Really, I couldn't finish the other one, I...

ANOTHER OFFICER: I mean are you satisfied in case you want another one.

SIRHAN: Take a few more if you want.

ANOTHER OFFICER: I brought my own this time.

SIRHAN: Thank you.

ANOTHER OFFICER: I just want you to...

SIRHAN: Thank you.

OFFICER: This here is just an awake anyway, huh?

ANOTHER OFFICER: I don't want to talk to you about the case, OK?

SIRHAN: Wonderful, wonderful.

ANOTHER OFFICER: You said something that interested me and I want to come...

SIRHAN: Please.

ANOTHER OFFICER: ...About Mr. KIRSHKE, OK.

SIRHAN: Surely, surely, I'm always up, you know, I'll hear anybody. I'm a good listener, but a hell of a lousy talker.

ANOTHER OFFICER: Lousy talker.

SIRHAN: Don't talk about it.

ANOTHER OFFICER: No, I want to ask you, you obviously had some knowledge of the KIRSHKE case...

SIRHAN: No, like I said...

ANOTHER OFFICER: ...Superficial, you sound like you have had as much as I have, and I don't have too much, that part interested me, too. Do you feel - you said something about Mr. KIRSHKE prosecuted innocent people. Now, is that just a figure of speech, or do you have some feeling...

SIRHAN: No, it wasn't a figure of speech, you know, how you read a book, a novel, where, how in the hell can I give you a, oh, take the movie or the book "The Mockingbird" or "To Kill A Mockingbird", I don't remember the exact details of this thing, but there was an innocent Negro involved in or against a murder or some crime, and yet they succeed in revenging him and killing him.

ANOTHER OFFICER: I'll be real honest. I don't remember.

SIRHAN: I don't remember either, but I know where there was some support so that the guy that wanted to ball him...the prosecutor, the way he performed. Is this being bugged in? Are you bugging me?

ANOTHER OFFICER: Yeah, sure. You know that.

OFFICER: Sure, you know that.

ANOTHER OFFICER: Now if that kills anything, as I say, I'm not talking about the case.

SIRHAN: No. I mean hell, if you want to tape me bring the (obscene) mike here, don't, don't play this (obscene) with me.

ANOTHER OFFICER: No we're not playing (obscene) with you. That's just routine. Everything in the whole building, so we're not trying to hide anything.

OFFICER: Would you rather that we didn't tape it?

SIRHAN: It's not the taping, you know, it's a....

OFFICER: Would it make any difference if the recorder was set on the....

SIRHAN: I'd feel more safe then, the way I'd feel more safe.

OFFICER: The same thing is going on the tape whether it's the tape sitting in front of you or it's going through the sound lab upstairs.

ANOTHER OFFICER: In fact, we'd have trouble scraping up the....

SIRHAN: Hello there!

ANOTHER OFFICER: Facilities to bring it in here because as I say it was built in that way, you know.

SIRHAN: Yeah, yeah.

ANOTHER OFFICER: No, we won't lie to you, anything you want to know you just ask, we're not going to lie to you.

OFFICER: I'm curious about your interest in KIRSHKE case.

SIRHAN: No, really. There is no, when the District Attorney up there, Mr. HOWARD, he introduced himself as HOWARD, he said he was a District Attorney.

OFFICER: Deputy District Attorney.

SIRHAN: Oh! Deputy District Attorney. See, he did not write that on the paper.

ANOTHER OFFICER: I am an investigator for the District Attorney's Office and JORDAN is Sergeant.

OFFICER: He knows more about me than I know about him, that's for sure.

ANOTHER OFFICER: I'm retired from the Los Angeles Police Department.

SIRHAN: Congratulations on that.

ANOTHER OFFICER: I retired and went to work for the District Attorney's Office about three years ago, and he asked me about KIRSHKE. I never knew him. I never had a case with him all the time I was on the Police Department.....I never had a case with him.

OFFICER: I think that I had one.

ANOTHER OFFICER: Here is a guy who prosecuted a lot of cases, turns around, he get prosecuted ever since.

SIRHAN: This was the main thing that I was trying to understand, you know. You know hearing it from television is always for public appeal, mass appeal.

ANOTHER OFFICER: I agree with it.

SIRHAN. But you know, hearing it first hand from the in, you know, the inside, is what really aroused my interest in the whole thing, when he said that, when he introduced himself as a member of the District Attorney's Department, but there was no other interest in it.

JORDAN: One thing about it our business will always be good. We are never lacking for business.

OFFICER: Recessions, we never suffer from recessions.

SIRHAN: You know those church goers are just as black hearted as cen be, huh?

OFFICER: No, I would never make a....

SIRHAN: No, I didn't say that you the force. Just last Sunday I was hearing a religious report on the radio, that the church and medicine in the United States is rocketing. Boom! You know it's the highest in the country and you counteract it with saying that jail sentence is the .....

OFFICER: Our population is going up, too. Population has gone way up, so church attendance goes up. Your population goes up, your crime goes up.

SIRHAN: Explain that.

OFFICER: Well, everything is going up. I mean if population....

SIRHAN: As a person, I see what you mean.

OFFICER: Sure. It's all relative. In other words, we start with one hundred people and let's say fifty per cent are church goers and five per cent are criminals. Well, the percentage might remain the same but with more people, we talk about 5,000 people, the percentage is still the same but the numbers are increasing on both sides. I thing that's all Mr. MURPHY means.

SIRHAN: That figures, proportionally. You should be a broker, Mr. .....

OFFICER: I am a broker. I'm broke all the time.

SIRHAN: Yeah, he wouldn't listen. I'd find a broker and you know a mortgage broker, how could he go broke? You know every transaction has got to make a profit.

OFFICER: That's right. That's why the stock market is a pretty good business to be in.

SIRHAN: You know your business. Isn't bad either. You get a few convictions once in a while.

OFFICER: Yeah.

SIRHAN: That keeps up the incentive.

OFFICER: Gee now, that's where you interest me. You think that our only interest in convictions, now you really mean that sincerely or?

SIRHAN: Well, like I said. This KIRSHKE business, it's like that. Boom, boom, boom, boom, you know he was .....

OFFICER: He was an agressive prosecutor.

SIRHAN: I don't know. I don't know his personality. I mean his proceedure. I don't know anything about the man really but you know any prosecutor is expected to be up there and agressive and willing to bet you know, the best, the most he can throw at it. But whether he gets it or not is not really his decision in the long run, you know eventually.

OFFICER: No. What are you supposed to do. Prosecutor is supposed to put the case and do the best he can. If he loses, he loses. He wins, he wins. This isn't a type of business that you take home with you. If it were, you would be a raving maniac.

SIRHAN: How do you mean?

OFFICER: Well, I mean you can't. If you get a case and you're not able to solve it, if you let it bug you, worry about it and relive with it, it's going to drive you crazy. It's a job. You do the best you can. If you're successful, fine. If you're not successful, you're not supposed to. In other words, it isn't your whole life, twenty-four hours a day, where you are just dedicated to doing something.

SIRHAN: But I thought...

OFFICER: You have give and take a little bit or otherwise...

SIRHAN: As I understand it. Correct me if I'm mistaken. now, I thought you said that you said it in passing that you got to live with it Mr. MONAGAL (phonetic). How do you relate that living with it, you know, with leaving it in the office and when you go home you ignore it?

OFFICER: I'm talking about doing a good job. Doing a good job. Doing a just job. That's what you got to live with. You got to live with your conscience. In other words, if you get a case on somebody and you try to make a case on an innocent person, this is the sort of thing you got to live with. Who can live with something like that on their conscience?

SIRHAN: Well, it depends on you know, unscrupulous. Blood thirsty District Attorney or any, anyone down...

OFFICER: And you listen to a lot of people and they give the idea that law enforcement as a whole are all like that. But in fact that's not true.

SIRHAN: Then are you trying to win my sympathy, now?

OFFICER: No, I'm trying to state some fact to you. I don't know. I may be mistaken but I sort of have a feeling that you don't completely trust us that we would be honest with you that you're going to get a fair...

SIRHAN: Oh, I thought I put that quite affirmative sir, you know when we said we were all human beings you know.

OFFICER: Because I can assure you are going to get a fair shake.

SIRHAN: Well there again, your implying, you know....

OFFICER: No, I'm not implying, just stating a fact to you. Your treatment been alright up to now?

SIRHAN: I don't know, lavished with your company, appreciate it.

OFFICER: Well, other than being in custody.

SIRHAN: I've been most merrily entertained, in this whole building maybe.

OFFICER: Well, you're sort of the star of the show.

SIRHAN: I'm a stage actor, no?

OFFICER: Well, what is it, who was it, SHAKESPEARE said the whole world is a stage.

SIRHAN: That's right, and everybody.

OFFICER: And everyone is an actor so.

SIRHAN: And if you want to portray one image you know, you can't go around and portray another one _____.

OFFICER: That's right, oh you can for a while but you can't keep it up.

SIRHAN: You won't win in the long run, somebody will check you, you know.

OFFICER: You can only go for so long.

SIRHAN: Well, did you hear, tonight was it, recently, that there has been oh, they called the jury system in United States unfair?

OFFICER: The death penalty?

SIRHAN: No, the jury system, the selection of the jury, you know in that part.

OFFICER: For death penalty cases, that's what they were talking about.

SIRHAN: No, no, no, this was just very recently that being a relative of so and so and the smartness of the lawyers in selecting just the right kind of jury and dismissing this kind of guy and that, not necessarily with this death deal, not the Supreme Court stand.

OFFICER: Just the jury system as a whole.

SIRHAN: No, the KFWB broadcaster, they criticized something about the jury system. Oh no, it was an advertisement for Newsweek an article about the jury system, that really interested me I heard about it, I didn't read it you know.

OFFICER: In Newsweek, it probably said the system was archaic and outmoded and medieval and so forth, I read Newsweek and I can and everbody sets a tone, what do you think about the jury system?

SIRHAN: Well isn't Time and U. S. World Report all the same in league...

OFFICER: Well, U. S. World Report I think has a slightly different editorial policy but they are all pretty much bracketed in the....

OTHER OFFICER: JORDON, you have a phone call.

JORDON: Excuse me.

SIRHAN: Yes sir.

OFFICER: You know, they can criticize the jury system but until they can come up with something better, it's not bad when you look around some of these other countries their type of justice I'd prefer what we got here to what we have got in some of the other parts of the world.

SIRHAN: Well, again, I agree with you, really, you just can't say.

OFFICER: You picked up 12 people and you've got a better chance than one or some of these countries, I wouldn't want to get hooked up in type of justice.

SIRHAN: Well, justice is justice, really, what is justice other than being? Straight, simple and pure and just, the word justice itself puzzles me sometimes, what is it.

OFFICER: Fair play.

SIRHAN: But would you consider well, again, lets pursue it further, what is fair play?

OFFICER: Equality, in...

SIRHAN: Well, that is not fair, you are coming back to justice again.

OFFICER: Alright, what do you say fair play is?

SIRHAN: I don't know, I'm asking you now.

OFFICER: Well, fair play is only that you don't take advantage of anybody.

SIRHAN: Right, treat others as you would want them to treat you, beautiful thing.

OFFICER: Do you go along with that?

SIRHAN: Very much so, very much.

OFFICER: Do you have any particular religious convictions?

SIRHAN: My conscience.

OFFICER: Is that all?

SIRHAN: What more do you want from me? You sustain that yourself in that you got to live with it, you know if you can't live with it.

OFFICER: That's right.

SIRHAN: You know Mr.

OFFICER: MURPHY, you can't forget that.

SIRHAN: Forgive me, the State Department leader,

SIRHAN: Senator DEAN RUSK resembles the (unintelligible) in my opinion. We never had that before.

OFFICER: No.

SIRHAN: He has a great resemblance to you.

OFFICER: Only I got a little bit more hair than he has.

SIRHAN: A little lighter. Really a little make-up, boy and you're an actor in Hollywood.

OFFICER: Of course I never seen him, only on television.

SIRHAN: Same difference.

OFFICER: All people look a little different when you see them in person.

SIRHAN: What's taking Mr. JORDON so long?

OFFICER: I don't know. When you get into one of these things it gets a little involved, sometimes mysterious. Investigation becomes tedious.

SIRHAN: Well eh interesting. In all it's possibilities.

OFFICER: The interesting part of it. One of the interesting things is to find out exactly who JOHN DOE is. That's what I'm interested in.

SIRHAN: You know that's beautiful, beautiful. Maybe we should keep it interesting.

OFFICER: We have to I guess...you are the doctor there. But it's going to be interesting to see who JOHN DOE really is. We eh.

SIRHAN: Speak up man.

OFFICER: You are just sort of matching wits with us.

SIRHAN: You know there's a horse named that?

OFFICER: What?

SIRHAN: Matching wits.

OFFICER: Is there?

SIRHAN: Or something to that effect.

OFFICER: Anyway that's sort of what we're doing now.

SIRHAN: Well I think, like I said, I'm always opened for any kind of an intellectual educational, anything that would benefit my mind as well as whatever I can contribute to there helpfulness or benefit of that proposition. What more can you ask for.

OFFICER: Well, first you could have a nice conversation and everything.

SIRHAN: What do you think?

OFFICER: You should also make our job a lot easier.

SIRHAN: But then you might lose the interest in the mystery.

OFFICER: Oh, we're not going to lose interest.

SIRHAN: Laughing

OFFICER: Just knowing who JOHN DOE is isn't going to answer any questions.

SIRHAN: Obviously you know who JOHN DOE is you gave me that name.

OFFICER: Well that the name we got to use when we haven't got anything better to use. It's either JOHN DOE or JANE DOE.

SIRHAN: Who's JANE.

OFFICER: If it's a woman it is JANE DOE, if it's JOHN DOE. I don't know how they ever came up with it. It's just something

SIRHAN: Just a phrase they come up with eh?

OFFICER: And it's always been JOHN DOE or JANE DOE and a until you could find a better name or a factual name we have to go along with JOHN DOE and JANE DOE. Sometimes it takes a long time sometimes it doesn't take too long. You know. There's people like you who want to be JOHN DOE. We have people amenesia victims who don't really know so they're carried as JOHN DOE No. 1 as of a certain date. You maybe, well I don't know how they're carrying

it on here. You may be JOHN DOE No. 1, June the Fourth or June 1968, because there might have been a JOHN DOE yesterday and there might be another JOHN DOE tomorrow so they will know which JOHN DOE they're talking about when you're talking about JOHN DOE. If there had been another JOHN DOE then they would have had to put JOHN DOE No. 2.

SIRHAN: Yeh, you know junior and senior.

OFFICER: In death cases you get a lot of JOHN DOES.

SIRHAN: How's that?

OFFICER: Well when an individual dies in some manner and has no identification it shows the way they can be carried as the JOHN DOE so through some type of identification where we can ascertain who they are, where they're from, that sort of thing you know. Sometimes it's quick, sometimes it takes hours. Sometimes you're never able to identify somebody.

SIRHAN: Yeh, I guess, you know there's 2.8 billion people in California.

OFFICER: You may remain JOHN DOE, for who knows.

SIRHAN: There he is.

JORDON: Did you miss me.

SIRHAN: What's the good word?

JORDON: I don't think you missed me.

SIRHAN: What's the good word. What did I say? What did I say?

OFFICER: We were talking about JOHN DOEs.

JORDON: JOHN DOEs. I can't think of a man that's more qualified to speak on JOHN DOEs.

OFFICER: JOHN DOEs.

SIRHAN: Well, I can explain.

JORDON: Huh, you've become fond of JOHN DOE?

SIRHAN: Well, I'm trying to like it, so it's just fine. You know I'm always agreeable.

JORDON: What about JESSE?

SIRHAN: Beautiful.

JORDON: You like JESS?

SIRHAN: JESS, JANE whatever you want to call me.

JORDON: You don't want to talk about JESS or JESSE?

SIRHAN: I'll talk about anything you want.

JORDON: It doesn't sound familiar to you?

SIRHAN: JESSE, JESSE JAMES.

JORDON: There's a JESSE that I do know. I have to admit that. Any other JESSEs that you can think of?

SIRHAN: I don't really know. How about you Mr. MURPHY?

MURPHY: I only know two JESSEs.

SIRHAN: You said we're cancelling the JOHN. Back in the your old days.

SIRHAN: How long have you been on the force Mr. JORDON?

JORDON: Well only about 15 years.

SIRHAN: Holy mackrel!

JORDON: Well listen that a:

OFFICER: He's a recruit.

JORDON: I'm just starting to get my feet wet at 15 years.

SIRHAN: How do you, how do you mean?

JORDON: Well I'm still learning the business I still got a long way to go, really that's right, he'll tell you.

SIRHAN: You've probably turned the fire a million times.

JORDON: No no. Now do I act like a guy thats going to turn the fire on? Just because I called him JESSE he thinks that I'm a bad guy now?

SIRHAN: No.

JORDON: I just thought we'd try it for size.

SIRHAN: Beautiful, I like it.

JORDON: You like it?

SIRHAN: I think it's wonderful. That's my new name.

JORDON: Now doesn't that sound better than JOHN?

SIRHAN: Well its.

JORDON: JESSE DOE instead of JOHN DOE.

SIRHAN: Well it's a nice variation it makes it more interesting.

JORDON: Sure it does. You know what we do. Do you have any objections telling us what you've done in your illustrious past here. I mean in what type of work have you indulged in?

SIRHAN: Beautiful, beautiful. There's another double implication there.

JORDON: Oh, I'm sorry, I didn't pick this up.

SIRHAN: It's alright. I want some more coffee.

JORDON: You want some more coffee?

SIRHAN: I need it a little warmer, it's a little cold. Please if it's no inconvenience at all.

JORDON: What can be inconvenient at 4:30 in the morning.

SIRHAN: It is 4:30 or 5:00 or a quarter to 5:00?

OFFICER: A quarter to 5:00.

SIRHAN: Are you sure it's a quarter to 5:00?

OFFICER: All the way, how about that.

SIRHAN: I had that feeling.

JORDON: You mean you can tell what time it is?

SIRHAN: Well I don't understand why not me.

JORDON: Do you follow in any particular trade?

SIRHAN: What do you mean?

JORDON: What kind of work do you do?

SIRHAN: Oh, whatever you want me to do.

JORDON: Well you could have thought of something.

SIRHAN: Really everything fascinates me in life. You know there is so much to learn that trying to specialize in one thing you know is just jeopardizing your knowledge in appreciating of whatever else there is, you know.

JORDON: Yea.

SIRHAN: Like being an investigator, you want to specialize in it, look at what your missing in other fields of life, law, medicine, science, you know, teaching school, etc.

JORDON: Yea, but don't you think you can only do one thing well?

SIRHAN: Your limiting yourself.

JORDON: Right, your limiting yourself, do you think that you can do more than one thing well. You know saying.

SIRHAN: As an objective, now?

JORDON: Yea.

SIRHAN: Oh, well like I said I can do everything to the best of my ability. Whatever it is I don't know. It has to present itself.

JORDON: Well what does challenge you?

SIRHAN: Everything I said in life, everything is a challenge. Life itself is a challenge.

JORDON: You have no particular fields of?

SIRHAN: When I watch a barber, I just stand and watch that barber for hours from the time I'm watching him I want to be nothing but a barber. Even if I watch a dentist boy he's fascinating. I want to be him. I was talking to _____ the way he talked you know and described the _____ place. Really I was very fascinated and you know I was sort of superimposed myself in his position for temporarily.

JORDON: What about some sausage and eggs with your coffee?

SIRHAN: If you share it with me.

JORDON: I will.

SIRHAN: Beautiful.

JORDON: You know me, don't I take everything.

SIRHAN: I'd enjoy some and I'd enjoy it if you would eat some.

JORDON: I'll eat some of it if.

SIRHAN: Wonderful. Who was it SHAKESPEARE again that said you know it's not nice to eat alone or something to that effect.

JORDON: Yea. Just for the sake of conversation here. How long do you think it is going to take us to find out who JOHN DOE is?

SIRHAN: Well it's a mystery. You know it hell SHAKESPEARE is very poetic. He's an actual mystery, no. He's master of intrigue.

JORDON: Do you think that we're not going to find out who JOHN DOE is?

SIRHAN: Maybe its a good challenge to you. You know, JOHN DOE is JOHN DOE, he is me.

JORDON: You raise a good challenge, yea.

SIRHAN: Huh, well maybe JESSE or whatever.

JORDON: You know you are going to go before the magistrate, and.

SIRHAN: It this the regular stuff.

OFFICER: Regular stuff, I eat it every once in a while.

SIRHAN: Oh well, I mean don't let me eat alone bring this guy a full breakfast hand.

OFFICER: The city can't afford to feed him, he's on company time. (laughing)

JORDON: It's okay I had a little bit of that coffee, and I don't like sugar either. Are you going to have some more?

SIRHAN: Sure I always like the same.

JORDON: More?

SIRHAN: If you want help yourself.

JORDON: Oh, I can't stand it with sugar. I guess that what you drink it with sugar.

SIRHAN: It's very good.

JORDON: I can't stand sugar. It's not the Waldorf Astoria but I assume that you wish me to.

SIRHAN: Help yourself.

JORDON: No, I don't want any now.

SIRHAN: There is more of it for you.

JORDON: Hey, I don't want any.

SIRHAN: Here, I'm not that hungry myself.

JORDON: Well, it's here if you want it.

SIRHAN: Thank you. Hey, in the mean time help yourself.

JORDON: No, no, no. If you want me to take some to relax you about eating it.

SIRHAN: No, but if your hungry for it.

JORDON: No, I'm not, I don't even like sugar in the coffee but I'm doing it because I don't want you to _____ so we'll just leave it there if you want it.

SIRHAN: Thank you.

JORDON: Sausage, potatoes and eggs, okay?

SIRHAN: Thank you.

JORDON: And, if the only reason you're not eating it is because you want me to take some first.

SIRHAN: No, no I'm very frank, if I feel somethings wrong I'll say it, if I feel it's right I's say it and if it's good god damn it, I'll say it's good, and if it's bad I'll throw it in your face

JORDON: That's fair enough. Don't throw it I'm not responsible.

SIRHAN: No, no, no, no, against talking about throwing it in somebody's face. When I was in your office the first time you had those two plain clothes people.

JORDON: Out at Rampart?

SIRHAN: Yea. I was very thirsty and I asked one of those boys for some hot chocolate, they refused it to me, not to you. Kicked that cup right in his face, I apologized later, but that's if I don't like it god damn, I'll say I don't like it.

JORDON: Well, if you.

SIRHAN: If I like it, I'll say it_____complaining about.

JORDON: Well, he probably, just listen, probably he was afraid, he didn't want to take the responsibility of letting you have anything without clearing with somebody so you really____it's probably my fault rather than his because I hadn't told him it was alright, so that's the only reason.

SIRHAN: Well, I cleared it with him with the both of them, I apologize most you know.

JORDON: Okay, cause you're a gentleman, you've acted like a gentleman right down the line.

SIRHAN: Thank you.

JORDON: So.

SIRHAN: Fair play is at work, hah.

OFFICER: Fair play.

JORDON: Kind of feel like I've got coffee in my veins instead of eh.

OFFICER: What happened to HOWIE, HOWIE.

JORDON: He probably went home and went to bed.

SIRHAN: He's_____lazy, hah?

JORDON: That's what he said, didn't he.

SIRHAN: _____(foreign words).

JORDON: Now what was that?, Oh.

SIRHAN: I'm sleepy, you know.

JORDON: Oh.

SIRHAN: Just some fancy word.

JORDON: Ha, ha, ha.

JORDON: Come on JESS, some fancy word, I'll bet you know a lot of fancy words. See now we're getting MURPH sleepy just talking about it.

SIRHAN: And we applied something too, no?

JORDON: I think you're going to.

OFFICER: I asked you and I didn't get an answer on it.

SIRHAN: Oh, forgive me.

OFFICER: When you go in front of the magistrate and you're going to be asked what's your true name, what kind of an answer are you going to give the judge?

SIRHAN: Well, I don't know, JESSIE DOE or incommunicado.

JORDON: JESSIE INCOMMUNICADO.

SIRHAN: That's beautiful.

OFFICER: You can't be incommunicado in court.

SIRHAN: When one is judged in absentia how is he.

OFFICER: We don't have anything in absentia here. Nobody is judged in absentia in the United States. You have to be present, you have to be charged, you have to know what the charges are, there is no such thing as absentia.

JORDON: Could I see your hand JESS, do you mind, just.

SIRHAN: You guys rolled about 100.

JORDON: No, no, no, I just want to look, I want to see if you do as little work as I do. You obviously work with your brains, not your hands.

SIRHAN: To the contrary STAN, I work with everything that brings up a topic.

JORDON: Well, well.

SIRHAN: Like I said though he asked me what do I like, everything that comes up, whatever work is required.

JORDON: Would it be a fair assumption to say you are not a regular ditchdigger for example with big callouses from digging.

SIRHAN: Well, if I had to dig my front lawn to put in a sprinkler system how else can I do it but dig it.

JORDON: Then it would blister, right, because you and I are not equipped to handle work like that. We could toughen up in a few days. You sound like you hate yard work like I do.

SIRHAN: I love it, I love it.

JORDON: You like to work in the yard.

SIRHAN: I love it.

JORDON: You mean sincerely?

SIRHAN: Sincerely. If the yard is nice to start with. You know, if it's well organized, landscaped and set.

JORDON: What you saying is you like to keep up a nice yard but you don't like to do the dirty work in the first place.

SIRHAN: No, well if the job has to be done it has to be done. You can procrastinate about it.

OFFICER: I'd rather go play golf.

SIRHAN: Beautiful, but you sacrificing whatever it is, the pleasure of whatever it is that you are avoiding to do.

OFFICER: That's right and I avoid it all I can.

SIRHAN: Beautiful, what't the latest, what's your score, what's your par in golf.

OFFICER: Not very good, I'm a 19 handicap.

SIRHAN: I don't know the first thing about golfing or you go back 18 or is it 9 and you go back 9 Scotland, that's the only thing I know about it.

JORDON: Scotland, that's a big play a lot of golf over there. You actually enjoy working in the yard, garden, that sort of thing. Well, I mean you said you enjoy it, I never, never - I met a few people who really enjoyed it.

SIRHAN: Oh, _____ you got to enjoy it, I mean, if you're going to drive a car or a truck.

JORDON: Can you work with your hands, now I can't.

SIRHAN: I can't.

JORDON: I can't hell, if I nail two boards together they come out cockside.

SIRHAN: Yea, you can't work with your hands man, you can't eat.

JORDON: Well, a lot of people.

OFFICER: I'm eating pretty good and I'm not too good with my hands.

SIRHAN: Well sir you got too much brain power to realize differently.

OFFICER: I'm not too hep on that either.

JORDON: You mechanically inclined? Machine.

SIRHAN: Really, I'm inclined to work everything.

JORDON: Your inclined, do you have any particular skill with one ah.

SIRHAN: I told him if I watch a barber for two hours cutting hair, that would interest me I would just go in there and start dancing the way he sticks those sissors.

JORDON: You've got good action there, maybe you should be a barber.

SIRHAN: I was telling I would want to be him for that moment and if I see a dentist drilling holes I would want to be him too, I would watch him and learn about him whatever and if I see a beautiful waitress in a bar or in a soda fountain I like to see how she likes to carry that, I mean it, it's something you have to know.

JORDON: Let me ask you something.

SIRHAN: I was talking with _____ he was telling me about that book he was reading, his life, and his life in the jail at night, really, I sort of put myself in his shoes for a minute, you know and felt how he is, you know.

JORDON: Do you draw any distinction between the so-called menial tasks, things you wouldn't like to do particularly?

SIRHAN: Everything in life is there for a reason, whatever it is. Whatever has to be done has to be done, has got to be done, but you know if the grass is too high you have to cut it. If this thing is empty now and if you are fond of blowing smoke, you know puffing on a.

OFFICER: You don't smoke.

SIRHAN: If you want me to I will.

JORDON: No, I mean, if you want some we'll get you something.

SIRHAN: You smoke?

JORDON: I smoke cigar once in a while. I've never smoked cigarette.

SIRHAN: No, I mean just to be in the game. I'll smoke if you want me to smoke.

JORDON: No, no, if you want to smoke you're welcome to smoke but we're not going to force you to smoke. They're trying to stop people from smoking, they say it's bad now we're not going to force you to smoke, that's a heck of a way to look at it. Do you work in a gas station, service station.

SIRHAN: No, but the only reference that I meant I said that to FRANK was that, how can I say it, ah, you know the routine of his job here is like working at it, you know he comes here and I don't remember exactly how it is, it has to be within the context of what he said and that I said gas station.

JORDON: Well, believe it or not in all honest you may have said that to him that wasn't why I picked it up but I'm interested and what did you discuss with him, once again if I may ask.

SIRHAN: No, no, no, I had the feeling that you sort of picked it from him.

JORDON: No, I didn't, I would have if I had known but I didn't.

SIRHAN: Go ahead now if you feel you want to.

JORDON: No, no, but I didn't, that wasn't my point of reference at this time I was just curious if you ever worked in a gas station, or if you're familiar with it or anything like that.

SIRHAN: Not necessarily, but if I was interested to do it gladly there is always, there is always a trick of washing machines are going, and what have you no?

JORDON: Did you ever see a more noncommittal guy than this guy is good he is really good. What about a Union Station, do you like any particular station, Union, Standard. How about Union.

SIRHAN: They all do the same work, no?

JORDON: That's right.

SIRHAN: Maybe Standard claims better service but same product.

OFFICER: Just use any reason why you feel you should put us to all this bother trying to find out who JOHN DOE is, what his background is.

SIRHAN. No, don't misunderstand me. You are asking me a question and I am answering it. Really, I'm being objective and very frank and outright.

OFFICER: Okay, I'm asking you very frank and eh.

SIRHAN: Really, the few times I don't think there was anything evasive, that is I mean if you presented a general question how can I you know answer you in particular.

JORDON: Well, I think I asked you if you ever worked in a gas station.

SIRHAN: No, you know, no I shouldn't say no. You know if I had to serve myself. That's work but it's fraternizing a place at the same time.

JORDON: Have you ever been employed by a gas station where you were paid to service vehicles. Is that specific enough? I'm not trying to be funny now. You're pinning me down to specific questions so I'm trying to give you some.

SIRHAN: I cannot see. Now talking about specifics now. I must go back to the first.

JORDON: Fine, okay, we're back to close to the eh okay.

SIRHAN: No not to the one.

JORDON: To the area that you immediately clam up and say I don't want to talk about. I'm trying to stay away from that area.

SIRHAN: I did not say that I did not want to talk about anything did I? Did I limit myself to any discussion. To any type of discussion. No. A tape recorder mentioned that.

JORDON: Well, yes you have.

OFFICER: Yes, you have, you don't want to answer specific questions.

SIRHAN: Well, now.

OFFICER: Is that not right.

SIRHAN: Well so far our discussion you play and replay this thing, it was all general it was just plain bullshit.

JORDON: Well, that's why I ask you am I getting into the area that you don't if I am you say so.

SIRHAN: Are they listening to what I'm saying outside right now.

JORDON: No, nobody can hear you out here.

OFFICER: They can't here you outside here.

SIRHAN: I'm sorry.

OFFICER: They can listen. It's going on a tape upstairs.

JORDON: They can probably listen later.

SIRHAN: I would like to know how. Tell me how this thing operates. The electronics of it.

JORDON: Once again, unless MURPH's an electronic expert, I'm not either.

OFFICER: I can't even figure out when I turn a TV on what happens. All I know is that I get the picture and I sit in front of the tube and watch it.

SIRHAN: Now for an investigator who wants particulars and facts really you're contradicting yourself.

OFFICER: I don't know. I don't know anything about electronics.

JORDON: Someplace I'll be honest with you I don't know where there is a microphone. Now all I know about a microphone is what it looks like, and I tell you in all honesty I don't know where it is. I thing it was constructed at the time they built the building, and from that is a wire leading into one of the offices someplace else where they have the facilities to record. Now that's a layman's view but that's as much as I know. Now is that a fair.

SIRHAN: Fair, now the only thing I can add to it is that it is very ingeniously contrapted.

JORDON: Well, that's you know, these people that design buildings and things like that everybody has their own special talent. You know, that is obviously not mine from by brief description of this you can tell that I'm not an electronics man, so that eliminates that.

SIRHAN: Again, I say I'm anxious to know about it. Again, like I said I'm anxious to know about a lot of things in life.

OFFICER: So are we.

JORDON: The things we're anxious to know you don't want to talk about.

OFFICER: Like who is JOHN DOE.

SIRHAN: JOHN DOE is, really, if I say who is, who is Mr. MURPHY. Mr. MURPHY is right here, no? That's Mr. MURPHY.

JORDON: Alright, you ask me.

SIRHAN: Who is, what is a cup. This is a cup, I mean talking about specifics this is it. I'm JOHN DOE.

JORDON: I recognize the body JESS, but we'd like to know, you'll admit in our society that we all do go by titles and form of names, now you know Mr. MURPHY's name, you know my name, and we don't know your name and naturally we want to find out, and I'm sure you don't have any doubts that we want to find out who you are you knew that before we sat down here with you.

OFFICER: Don't you thing we're curious about who you are?

SIRHAN: I'm curious about what you're curious about.

OFFICER: I'm merely curious about who you are and where your from, that's whats got me curious.

SIRHAN: Take it from the prints. Really, with all the knowledge we got in this country you don't know what my name is?

JORDON: No, no, listen.

OFFICER: Well you can't do it just like that, it takes time, you know.

JORDON: Lot of places have to be checked.

SIRHAN: How do you mean?

JORDON: Well.

SIRHAN: Now you can't, you can't get out of this question, you committed yourself to it, answer it truthfully and honestly.

JORDON: I will, but I'm not sure, I didn't understand your question that you asked me.

SIRHAN: No, I didn't ask a question. You said something that there is many things you have to find out.

JORDON: Well, that's right, we took your fingerprints, we checked you locally so we know that locally we have no record of you here, right, you know as far as Los Angeles is concerned at least none that has been ascertained at this point but to check nationally this is a large country even with modern electronic devices it takes a little while to do it.

SIRHAN: Twenty million even more now.

JORDON: Probably more. In the period of time we've been talking it's probably multiplied thousands of times.

OFFICER: Two hundred million people here but have got their prints.

JORDON: Then we'll have to check immigration, so many places, all these Federal agencies, and you know how many Federal agencies there are and that in itself is a staggering figure right there.

SIRHAN: Well, a job's a job.

OFFICER: You see how easy you can cut through that red tape.

SIRHAN: How do you mean?

OFFICER: Just by telling us who you are. Right there cuts all kinds of red tape.

SIRHAN: If you must have a bowel movement excuse the topic, for the sake of discussion, if you must have a bowel movement, if I must have a bowel movement, if anyone must have a bowel movement he doesn't excrete where he is right then let us say right here, you to to the toilet no, same here, you shouldn't want to find out who JOHN DOE is, just like that you got to walk and find the toilet, no?

JORDON: That's the hard way to do it. I think I get his message. He feels we should earn our money, earn our keep as investigators to justify our money, right?

SIRHAN: I paid a lot of you, I paid in my taxes I paid a lot of your wages, yours too.

JORDON: That's right if you pay taxes you help pay our salary.

OFFICER: Okay, _____men.

SIRHAN: Yeah that why investigations you know.

JORDON: We've got a taxpayer here who wants be be sharing his dollars with you, you can't fool with that.

SIRHAN: It's about time.

JORDON: At least we want you to feel that your share of the tax dollar that's going to enforcement in general is being well spent.

SIRHAN: Well, how do you mean by enforcement?

JORDON: Well, police, District Attorney's Office, enforcing the law. We have certain laws and our job is to enforce them. The district attorney's job is to prosecute these if we have sufficient evidence and the judicial of course either judges presides over the court and lets a jury decide either one. You understand about you have court trials and jury trials, I mean you have your choice.

SIRHAN: They call it speedy and slow, ha.

JORDON: Well, that's one way of putting it I guess.

OFFICER: Well, do you understand our system of justice.

SIRHAN: Hello FRANK how are you.

OFFICER: Are you familiar with our system of justice. How it operates?

SIRHAN: You're implying something there.

OFFICER: No, no, I'm not.

SIRHAN: No, sure, are you familiar with our system. Ah, why you ostracizing me.

OFFICER: I'm not ostracizing you.

SIRHAN: Sure you are.

JORDON: All right, if I say, what do you want me to say, our system does not include you and I.

SIRHAN: No, I understood it, I thought that I was ostracized, outside your, our.

OFFICER: No, I've ran across lots of people with no doubt where they were born and raised in this country who are not familiar with the way justice operates here.

SIRHAN: Their tough luck.

OFFICER: The court system.

SIRHAN: Their tough luck.

OFFICER: I've had a lot of people say to me alright now, say their in custody for some charge what's going to happen now, what happens to me now. You have to tell them, first of all we file a complaint, your arraigned, then you'll have a preliminary hearing, then you'll be arraigned in Superior Court, then you'll have a trial in Superior Court, and these are things a lot of people are not familiar with, and they ask that question a lot of times, I've had that asked to me a lot of times, what's going to happen. When do I go to court.

SIRHAN: Let me ask you the same question. What's going to happen?

OFFICER: What's going to happen to you? You're going to be arraigned within the next day or so in a Municipal Court, charges will be read to you, that's when you'll be asked is your true name JOHN DOE which you'll have to answer. And a date will be set for your preliminary hearing, then you'll be held to answer for your preliminary hearing, then you'll be arraigned in Superior Court, then within 60 days after your arraignment in Superior Court you'll be tried and the only other alternative would be if the case was taken to the Grand Jury and you were indicted then you wouldn't have a preliminary hearing. After you were indicted by the Grand Jury you would be taken into Superior Court and arraigned on the indictment and then a trial date would be set, in Superior Court within 60 days. There may be a preliminary hearing, there might be an indictment from the Grand Jury, it depends on what the District Attorney decides to do.

SIRHAN: That's your job ha?

JORDON: Not my job, I'm an investigator.

SIRHAN: Yeah, but you know, your recommendation, etc.

JORDON: Well, Mr. HOWARD's recommendation, he's a Deputy District Attorney, he might take the case himself, he may decide to take it to the Grand Jury, he may decide to file a complaint, you either have an information or an indictment. An information is a complaint, an indictment is handed down by the Grand Jury. And, any time in these proceedings an individual can plead, if you plead guilty you cut down some of the time, if he chooses to plead not guilty than he goes through the regular routine and wind up in court, if you wind up in Superior Court then you get a choice of a court trial or jury trial, it's again strictly up to you whatever you or your counsel decides. And in all these proceedings you can have an attorney present.

SIRHAN: Oh, why is that?

JORDON: Because that's the way the law operates. You have to be represented by counsel.

SIRHAN: One cannot defend himself eh? That's part of our thing.

OFFICER: Pro per.

SIRHAN: Pro per.

OFFICER: The court has to be satisfied in their own mind and in the judges mind that you are qualified to represent yourself pro per.

SIRHAN: What is the big doubt...

SIRHAN: ...(unintelligible) he defends himself before he finds his attorney and all that, because....(unintelligible)

OFFICER: Oh, it happens every once in awhile.

OFFICER: What kind of a case was it?

SIRHAN: I don't know.

OFFICER: There are very few that really defend themselves pro per. Very few.

SIRHAN: Why, why is that? I mean, ah...

OFFICER: Ah, we just...

SIRHAN: I mean...KIRSCHKE defended himself.

OFFICER: Well, KIRSCHKE was an attorney, though. That's a little bit different...He's qualified to defend himself pro per. Because he's a lawyer by profession. But the courts don't like to let an individual defend himself pro per because then it goes up on appeal after conviction, and then a lot of times it's reversed, sent back for a new trial due to lack of defense, and it just means doing the same thing all over again.

SIRHAN: Tell me all that again.

OFFICER: Well, you have to go through the whole trial all over again.

SIRHAN: If I defend myself, if the boy that's defended is pro per. There I am.

OFFICER: You know, I think your...You look at me with anticipation each time.

SIRHAN: No, I don't, with expectation.

OFFICER: Expectation.

SIRHAN: Good, something good.

OFFICER: OK, let me just have you try this on for size. Now, how do you like this? We've been through JESSIE ?

SIRHAN: Now are you through with me? ...(unintelligible)

OFFICER: No, no, no. Temporarily you're stuck with that. We've been through JESSIE, been through JOHN, what about ROBERT GENE GENDROS or JENDROS?

SIRHAN: Hell, that's a good name. JENDROS.

OFFICER: I think, I think we're in pay-dirt now. ROBERTO or BOB?

SIRHAN: That's a nice name.

OFFICER: It's a nice name. And, ah, your car.

SIRHAN: Cadillac?

OFFICER: No.

SIRHAN: (Unintelligible)

OFFICER: Not. You're not far off. You're in the same general area. How about a Chrysler?

SIRHAN: Beautiful.

OFFICER: Beautiful. Nothing wrong with a Chrysler.

OFFICER: What about 2921 Briar Knoll Drive?

SIRHAN: On the moon?

OFFICER: Huh?

SIRHAN: On the moon?

OFFICER: Well, now you, you're a taxpayer. You pay a lot of and I'll agree if you live there, that you do pay a lot of taxes.

SIRHAN: Check me out.

OFFICER: So I, no I...

SIRHAN: I challenge that.

OFFICER: I'm agreeing with this.

SIRHAN: Check me out.

OFFICER: Where is that.

ANOTHER OFFICER: It's out off Mulholland.

SIRHAN: Where's Mulholland?

OFFICER: Come on now. You've been real good up until... I think your...I'm going to charge you with over-acting. You got guard...

ANOTHER OFFICER: La Gard's off of Mulholland?

OFFICER: Yah, I, I'm not sure how...how far out, ah, that is... I know it's out Mulholland but that's about as far as I can go. I'm not sure if, ah, it's out this side of Beverly Hills up behind Hollywood or whether it's out, it's out further.

SIRHAN: They really have a civic leader in his days. Wasn't it.

OFFICER: Yeah. Yeah. He's one of the old timers, that.....

SIRHAN: Who start your water project? Was it? No, really.

OFFICER: Yeah, Father of Water.

SIRHAN: That's right - I read it one time in the gazette part or the "Little Five" or something - whatever it is.

OFFICER: This guy misses nothing, you know it. I tell you. I mean you have a barber to help..... You would never miss anything. You wouldn't have to worry about missing anything.

ANOTHER OFFICER: ...Did he hit the jackpot there?

SIRHAN: How you mean?

OFFICER: Mr. JENDROZ.

SIRHAN: Oh, Mr. JENDROZ. I thought you meant, you meant, I meant you - you meant you were down there. Implied or meant Mulholland instead of JEN___ JEN, JEN, what?

OFFICER: JENDROZ. Now my pronunciation is undoubtedly horrible so naturally.....Your pronunciation was pretty good.

ANOTHER OFFICER: It was pretty good.

SIRHAN: EN something - maybe JESSIE JEN JEN JESSIE.

OFFICER: No, no, like I say we had to try things on for size, but ah ROBERT JEN...

SIRHAN: Right now there privileged.

OFFICER: JENDRO. That's true, there's I'll have to admit we evened the score while we were there. Is there anybody up at that address that was going to be disturbed?

SIRHAN: Roommate. (Unintelligible) Somebody's up there. Sure. What about.....

OFFICER: This '58 Chrysler, BOB? Do you know anything about a p.

SIRHAN: (unintelligible) just gave me a new name?

OFFICER: Well, I'm sorry, I, ROBERT - BOB is a short for ROBERT - ROBERTO--is that it?

SIRHAN: No, I thought we were going by (unintelligible)

OFFICER: No, I (unintelligible)

SIRHAN: JOHN, then we changed it to (unintelligible)

OFFICER: We tried JESSIE. You don't like JESSIE, so now we're going to try ROBERT for awhile, and that seems awful formal as well as we know each other by now, I thought I could cut that to BOB.

SIRHAN: Sure,.....But

OFFICER: Without being presumptuous.

SIRHAN: That's my new name, fine.

OFFICER: Well, if you were named ROBERT, would you mind if I called you BOB?

SIRHAN: Not the least bit.

ANOTHER OFFICER: Do you drive a '58 car, sir?

SIRHAN: Do I drive one? I can drive any car you want to put me in.

ANOTHER OFFICER: Do you drive a '58 Chrysler?

SIRHAN: How you mean?

ANOTHER OFFICER: Do you have access to a '58 Chrysler?

SIRHAN: Well, I could have that for any car I want, really.

OFFICER: Have you driven one, let's say in the last 12 hours?

SIRHAN: That make of a car? I don't really know, I don't remember. I don't know.

OFFICER: You being truthful to me (unintelligible) now because you've been very truthful. But I come to something--

SIRHAN: (Unintelligible)

SIRHAN: I'll swear I don't remember.

OFFICER: He just don't remember.

SIRHAN: Whatever I got.....

OFFICER: That you don't remember you don't know.

OFFICER: OK, 'cause he's been very truthful he can - he won't answer me if he doesn't like the question he won't answer, but he's truthful when he does answer. Yeah, I'll say that. Starting to come in a little bit.

SIRHAN: Wonderful. Beginning to unfold now, huh?

OFFICER: Oh, listen, JOE, the pieces are starting to fit together.

ANOTHER OFFICER: Right.

OFFICER: Did you ever work a jigsaw puzzle? BOB?

SIRHAN: You know that always puzzled me, Mr. JORDAN. A puzzle, really, jigsaw puzzle, ah, if I can't do it fast enough, you know, if I can't grasp the whole picture, ah, after awhile of trying, to match it, I give up.

OFFICER: But you understand the philosophy?

ANOTHER OFFICER: Well, yeah, that's right.

SIRHAN: Well, depends.

OFFICER: Never make it.

SIRHAN: I could always read a good mystery story.

OFFICER: They don't work the way they write those books.

ANOTHER OFFICER: It sounds like fun that way. But you (unintelligible).

OFFICER: Watch it on television. They solve these cases in a half hour.

SIRHAN: Huh?

OFFICER: They solve these cases on television in a half hour. You can't quite do it.

SIRHAN: Well, you're a man that has the experience to (unintelligible)

OFFICER: Look at how many hours we been trying to find out who the hell you are?

SIRHAN: Who the hell am I?

ANOTHER OFFICER: Well, we're not sure. But at this point..... we're...

SIRHAN: ROBERTO JORDAN?

OFFICER: We're going to call you Mr. JENDROZ.

SIRHAN: Are you going to (unintelligible) Am I going to be your adopted son, you mean?

ANOTHER OFFICER: Hell, I may have to adopt you, to put a name with you, here, if I get desperate enough.

SIRHAN: You're a hell of a man, sir.

ANOTHER OFFICER: Well, if we haven't ID'ed you, ROBERT, then there's a good chance there could be a mixup here, at least one thing I'm fairly sure of now, is that you were driving a '58 Chrysler tonight. I have a little more than just speculation there. If you say that you don't know the make.....

SIRHAN: Where the place I going? When you say something, back up.

ANOTHER OFFICER: Well, in this case there's no secret, I'm not giving away any big secret, you had the key to the car.

SIRHAN: Go on. (So what) Put it that way. Fine.

ANOTHER OFFICER: Well, now you ask me, I (unintelligible)

SIRHAN: You have any keys to a car?

OFFICER: To my car.

ANOTHER OFFICER: These were keys to a particular car.

SIRHAN: Now I agree. Every keys to a particular lock.

ANOTHER OFFICER: That's right. So that's why I've been asking you and why Mr. MURPHY's been asking you about a '58 Chrysler. Now you stole.....

SIRHAN: Ah.....ah.....ah.....ah

ANOTHER OFFICER: No, I was going to say you, you still don't remember what.....

SIRHAN: Do you say, oh, you used the wrong vowel the first time.

OFFICER: You sound like you said stoled?

ANOTHER OFFICER: No, no, I, I...

SIRHAN: You're a good investigator, Mr. MURPHY.

ANOTHER OFFICER: Well, you're both good investigators, but if it came out that way, you were jumping the gun. Stole hadn't entered my mind at all until it was just brought up. My statement was merely that you still don't remember the kind of car you were driving. If you say you don't, I believe you.

SIRHAN: Well, really, I think my first, my original stand in regard to that question.

ANOTHER OFFICER: OK.

SIRHAN: That being a particular question.

ANOTHER OFFICER: OK, That's fair enough.

OFFICER: We're getting closer, though, aren't we? Huh?

SIRHAN: That's a good deduction? That's a good deduction.

SIRHAN: How did you know I had a '58 Chrysler? The keys? Beautiful.

ANOTHER OFFICER: Well, now, listen, you're a taxpayer. Now wouldn't you be disappointed if we didn't come up a little bit for you.

SIRHAN: Sure, sure. Right down the line.

ANOTHER OFFICER: It's like Mr. MURPHY's telling you...we're slow but...

SIRHAN: Slowly, but surely, driving me.....

ANOTHER OFFICER: But we get there.

SIRHAN: You get there.

ANOTHER OFFICER: I wish we could do it as he said on television, although we'd never get a sponsor.

SIRHAN: You just can't stay in shit like that and leave it. You got to go where it belongs you know, you got to leave it where it belongs, not in the wrong place. No? So do I, too.

ANOTHER OFFICER: Amen. I'll agree with you.

ANOTHER OFFICER: What about Mr. CHAVEZ? That name mean anything to you?

SIRHAN: CHAVEZ? Nice sounding name.

ANOTHER OFFICER: I agree.

SIRHAN: I bet he really likes his name.

ANOTHER OFFICER: He probably does.

ANOTHER OFFICER: To pinpoint it a little, Mr. CHAVEZ. Did you read by any chance about the strikes up in Delano and so forth where they were, I believe; I'm not that familiar with it.

OFFICER: Farm workers.

ANOTHER OFFICER: Underpaying the farm workers. The Mr. CHAVEZ I'm referring to is quite active in that area. If you read about the incident, I'm just trying to give you a point of reference on it.

OFFICER: CAESAR CHAVEZ.

SIRHAN: Man, that's a good name.

ANOTHER OFFICER: You like CAESAR, too.

SIRHAN: Yeah.

ANOTHER OFFICER: I knew you would.

SIRHAN: Everyone's name is beautifully sounding to me.

ANOTHER OFFICER: Oh, I don't know. think...Some names are...

SIRHAN: Don't you like JORDAN, really? How were you named JORDAN? If I may be personal enough to ask?

ANOTHER OFFICER: That's my last name, that's my family's name. I didn't have any choice. I didn't pick it out. They brought me into the world, slapped me on the behind and said you are now a JORDAN. That's right. So I didn't have any.....You didn't have any choice.

SIRHAN: No, I guess not.

ANOTHER OFFICER: I guess if you now.....Some people legally change their names. So then you could say you had a choice.

SIRHAN: Have you ever done that, Mr. MURPHY?

OFFICER: What?

SIRHAN: Legally, change your name?

OFFICER: Not me, I've got to change the name MURPHY?

ANOTHER OFFICER: You must not know Irishmen.

OFFICER: You know, there's only two kinds of people... in the world...the Irish, and those that wish they were.

SIRHAN: Whew.

OFFICER: Huh?

SIRHAN: If I wished I were, what kind of a person would I be?

OFFICER: You'd have a lot of class.

SIRHAN: Beautiful. There goes all the people that wished they were is the dogs, then?

OFFICER: Yeah. You're just unfortunate.

SIRHAN: I like your (unintelligible)

OFFICER: Is your ankle bothering you?

SIRHAN: Very much so.

OFFICER: Is it?

SIRHAN: Really.

OFFICER: They're going to take some X-rays as soon as the facility is open.

ANOTHER OFFICER: It's swelling up there now.

SIRHAN: Oh, yeah.

ANOTHER OFFICER: You'd never believe this, but I've had a few of those playing football, and they are painful.

SIRHAN: You're not kidding.

ANOTHER OFFICER: Very painful.

OFFICER: Your knee hurt, too?

OFFICER: Is that popped up? Pull up your pants.

SIRHAN: I got it.

ANOTHER OFFICER: You probably wrenched it.

SIRHAN: Probably.

ANOTHER OFFICER: A twist, and the ligaments are.....

SIRHAN: What is that looking glass there.

ANOTHER OFFICER: No, there is a place for that, but there's nobody there as far as I know. I mean after all, what's there to gain?

SIRHAN: Well, if there was nothing to gain, why would you have it then?

ANOTHER OFFICER: Well, no, I'm not saying it isn't used periodically. I'm just telling you right now there's..... to my knowledge, there's nobody out there, because I'm sure we'd know about it if there was. It is used for that, though, I mean. Now, when you walked over there to look at yourself in the mirror, now you walked over there to examine the mirror.....

SIRHAN: No, frankly I really....it was the first time I've seen these contusions.

ANOTHER OFFICER: Oh, I see. Would you like to talk about the car?

SIRHAN: I'll talk about any car.

ANOTHER OFFICER: Well, I'm....would you care to talk about the 58 Chrysler?

SIRHAN: Shoot

ANOTHER OFFICER: Well, whose car is it?

SIRHAN: Somebody's, I guess. You know, somebody must own a 58 Chrysler around here. Somebody owns.....

ANOTHER OFFICER: I'm sure they do. You don't want to tell me what you know about it. Just say no. I'm not going to pressure you.

SIRHAN: I honestly don't know anything about a 58 Chrysler, or any Chrysler. And you may think me a liar.

ANOTHER OFFICER: No, if you say you don't know about a 58 Chrysler knowing how sharply you define, I believe you.

SIRHAN: No, it's not how sharply I define, being investigators you have to be sharp, to get the ....you have to find everything sharp today. You can't just assume things and rough edge everything. You know? You got to clear cut. No?

ANOTHER OFFICER: Have you driven any car within the last twelve hours?

SIRHAN: Well, you repeated a question so I refuse to answer.

ANOTHER OFFICER: I'm sorry, you did refuse to answer, and I apologize. I'm not trying to force those down you. You did refuse so strike the question. How's that?

SIRHAN: How's the court say, just say....?

OFFICER: Word is stricken.

SIRHAN: Stricken. Right. Stricken.

ANOTHER OFFICER: What about this address Briar Knoll Drive? Do you know anybody who lives on Briar Knoll Drive?

SIRHAN: Somebody does.

ANOTHER OFFICER: Well, now...

OFFICER: Does anybody there know you?

SIRHAN: Possibly. I don't really know.

OFFICER: If somebody went up there at 5:30 in the morning, would they disturb anybody that was close to you?

SIRHAN: If whoever was close to me was there.

OFFICER: Or would you rather we waited till about 8:00 in the morning....(delayed)?

SIRHAN: Go any time you wish, sir.

OFFICER: Go any time you wish, sir. You have the authority.

ANOTHER OFFICER: Well, we don't want to abuse that, just cause you have authority, you don't want to abuse it.

SIRHAN: Oh, but it's often done.

OFFICER: Go wake up somebody at 5:30 in the morning, when we could wait until 7:00 when they got up?

SIRHAN: Well, that is your prerogative, you know. Whatever is more convenient, to both people, to both parties.

ANOTHER OFFICER: Well, we don't know what's convenient to the other party, that's why we're asking you.

OFFICER: That's why we're asking you. We'd like to do what's convenient for you.

SIRHAN: Well. You're very humble, or at least you give the impression of being humble.

OFFICER: Well, we're not mad at you.

SIRHAN: Neither am I mad at you.

OFFICER: Okay.

ANOTHER OFFICER: We're not....listen....for the moment ROBERT, BOB.

SIRHAN: JESSIE or JOHN?

ANOTHER OFFICER: No No, we'll try this for a while.

SIRHAN: Fine, fine.

ANOTHER OFFICER: You know, you know. Like the by-man, we feel our way along slow.

SIRHAN: Right, right.

ANOTHER OFFICER: No, whatever else we do....we're not trying to trick you. I mean, you...we are policemen, you are in here as a suspect and we are attempting to get information from you. I mean, you know that, and we know that, we're not trying to....any subterfuge.

SIRHAN: That's right.

ANOTHER OFFICER: Right, I mean, we're laying our cards on the table as we get them.

SIRHAN: As you get them. Wonder if you usually put it!

ANOTHER OFFICER: Little by little.

SIRHAN: Right, right.

SIRHAN: Like the Chinese say, when you've got a big rock on and you want to have it erode.....you know you can run a stream of water on it and it erodes faster but if you just trickles drop by drop eventually it will melt or erode or something.

ANOTHER OFFICER: That is supposed to be one of the most famous torture of all times.

SIRHAN: I thought Confuscious say, of his own opinion.

OFFICER: .....

SIRHAN: Oh hell. Any drummer's school book will tell you.

ANOTHER OFFICER: Possibly so, but I dare say if we lined up one hundred thousand people out here, if we were capable of it, we wouldn't find too many that would remember.

SIRHAN: Oh hell, your giving me too much credit.

ANOTHER OFFICER: No, I don't give you too much credit. But there is one thing we do. It is talk to a lot of people, now. You give us the benefit of the doubt there. That we talk to a lot of people.

SIRHAN: Well, right, I have to take.....

ANOTHER OFFICER: Say in a career. Mine. Short, like fifteen years.

SIRHAN: This thing here is bothering me....this insulation.

ANOTHER OFFICER: Air conditioning?

SIRHAN: Whatever it is.

OFFICER: Sit over here.

ANOTHER OFFICER: What's it drafty?

OFFICER: Yeah. Oh yeah.....

SIRHAN: By your men.

ANOTHER OFFICER: Well.....,very good BOB. Prior to your meeting with him, have you been examined by a doctor or say in the last three to six months?

SIRHAN: I don't really know. I never had the occasion to. I don't, well what would you want to go to a doctor for?

ANOTHER OFFICER: No, no. I don't know, I am not saying you had to go, I just was curious if you have been examined. Usually they, you know they take your, they measure you, take your weight, and stuff like that and thought if you had been examined, it might refresh your memory, as to what you weighed.

SIRHAN: Oh, I'd maybe say, rough.....maybe 120. You know. You estimated 107, 107 or 117.

ANOTHER OFFICER: No, I would like to fib and say 117, but I said 107.

SIRHAN: Maybe.

ANOTHER OFFICER: You look like you have lost, have you lost any weight recently, I mean recently?

SIRHAN: Really. Maybe you know it fluctuates.

ANOTHER OFFICER: Yeah, I go through this, I go up and I come down.

SIRHAN: Mr. MURPHY took a strong dose of accent (phonetic).

ANOTHER OFFICER: Careful now.

SIRHAN: No offense. I mean that in good jester, no kidding. If he would loose four or five pounds, or six or seven.

ANOTHER OFFICER: You know some people could say the implication was that Mr. MURPHY might have a over, be overly supplied with defecation, or something, you know.

ANOTHER OFFICER: Another thing we haven't done well by you, I'll have to admit, our tailor hasn't done justice to you. That is not your size. I'll go for that.

OFFICER: They don't have tailored clothes around here any more because they don't have any trustees any more do they?

ANOTHER OFFICER: But he does, he has got a ridiculously small waist.

OFFICER: Yeah.

ANOTHER OFFICER: And I don't think they have seen anybody.

SIRHAN: Really?

ANOTHER OFFICER: Yeah. They keep..... They stick pretty much to the norm, the average, you know they don't.

OFFICER: What do you weigh? Around 120?

ANOTHER OFFICER: Hey, now I made a guess. We were all guessing your weight out there and now I said 107. Who was the closest?

SIRHAN: You were the least and the boys in your room estimate 150.

ANOTHER OFFICER: 150.

SIRHAN: It could be any.....because I honestly don't know exactly.

ANOTHER OFFICER: Well, I I'm sure it is not 150.

SIRHAN: I am sure of that myself, too. I don't feel 150. But exactly how much.....

ANOTHER OFFICER: You really don't know.

SIRHAN: To the net pound, I don't know.

ANOTHER OFFICER: Have you been examined by a doctor recently at all.

SIRHAN: No, well whatever it is that got really. I am open. I explained that and he can take it whichever way he wants or however way you want. I expressed it and I meant it in good faith. You know. I mean. I don't know how he would respond to it.

ANOTHER OFFICER: MERV and I are both used to things about weight. Neither one of us get too excited about that.

OFFICER: You sure you're not hungry?

SIRHAN: No, thank you.

OFFICER: We had better make that clear now, that you're not hungry.

SIRHAN: You want to dissect my guts?

ANOTHER OFFICER: No, no, we just want to be sure that, that if, like I told you.....

OFFICER: For the record. If you have been offered food.

SIRHAN: I'll never deny that, I'll never deny that.

ANOTHER OFFICER: And I was going to say, if you were hungry, but you were fearful of food, I would be glad to....

SIRHAN: No,no. Please don't misunderstand me.

ANOTHER OFFICER: Okay.

SIRHAN: If I were hungry, I would holler.

ANOTHER OFFICER: Do you know anybody named ROBERT GENE KENDROSE, KENROSE, whatever?

SIRHAN: .....ROBERT, I know ROBERT, maybe JAMES. I did not go to school with any JAMES.

ANOTHER OFFICER: Well specifically, do those three names together ring a bell with you as anybody you know or have met?

SIRHAN: I honestly don't know, think so. I might meet him in the future, I might never, you know. Or I might have met him, you know, but forgot the meeting.

ANOTHER OFFICER: I doubt if you have forgot too many meetings in your life.

SIRHAN: Now why do you say that?

ANOTHER OFFICER: Just because you don't strike me as the kind of person that forgets.

SIRHAN: Well, I don't forget.

OFFICER: No your not too forgetful.

SIRHAN: Why?

OFFICER: Because you're too intelligent.

ANOTHER OFFICER: Now, don't, don't give us modesty now.

SIRHAN: You going to give a psychology test or or,.....test.

OFFICER: We don't have to.

SIRHAN: You don't have to. Oh, good.

OFFICER: We don't have to. Now, you got to go along with us and give us a little credit. Like I say we talk to a lot of people.

SIRHAN: No, I, you're extending a lot of credit, but really the credit, the guy that, you know, I'm not asking for.

ANOTHER OFFICER: I know you're not asking for it, you're getting it because your responses....That's the only reason you're being, if I thought you were a dumb bell by this stage of the game I'd probably told you I thought you were a dumb bell. That's my big problem. I got a big mouth and I, I say things sometimes

I shouldn't, but, but I don't, you're not a, I think you of all people would appreciate this. You're a challenge, invigorating, you make the job interesting. If you're....

SIRHAN: Make you work a little bit, huh?

ANOTHER OFFICER: Right, no that's good, now I don't know what your field of endeavor is but I am sure just the little bit that I have talked to you that something that just comes in and falls in your lap, you know you can take it or leave it alone, but something you have to work for that's challenging, it's interesting to you. I think I'm right.

SIRHAN: Well, it's, you know, like I said if you're going to work puzzled, it's going to take you a long time and you know, this one.

ANOTHER OFFICER: Well, now see, there is where we differ.

SIRHAN: They say I contradict myself, but that's myself.

ANOTHER OFFICER: No, no. That's right, we're all there. That's what makes the world go round. Your, we are all similar in some areas. We're dissimilar in others. That's fortunately it that way. For us, we have to enjoy putting the puzzle together. Each little piece as it goes into place you have to get a little feeling of satisfaction, and after all, really that's all this job is. If you ever stop to analyze it. I know people view us as various, you know, the fuzz, the police, the cop, and all that.

SIRHAN: Super fuzz.

ANOTHER OFFICER: Super fuzz, thank you. But you know what we are? We're a bunch of mechanics. We try to take facts that are presented to us and fit them into the right little spot. I'm not carrying anything. So, in a way we are sort of a mechanic, too. Like you might say, we got paid for doing kids games, cause we're trying to put puzzles together. And you're a good puzzle. It's falling into place, but you're a good puzzle.

SIRHAN: What?

ANOTHER OFFICER: GENE.

SIRHAN: Oh, GENE.

ANOTHER OFFICER: No, I'm really not sure of the correct pronunciation, it's JEN BROZ is the way, the way it was indicated. Like I say, that I not sure of. As far as the vehicle now, we're little more firm ground. I mean I am. Possible.

SIRHAN: What was that?

ANOTHER OFFICER: Probably somebody they brought in, that's unhappy. Somebody wants to get the soap off of him. They apparently just gave him a shower and maybe they cut the water off before the soap.

SIRHAN: Good, that's humanitarianism.

ANOTHER OFFICER: Well, we try to give them a show, there's nothing wrong with that, is there?

SIRHAN: They shut the water on me.

ANOTHER OFFICER: Huh?

SIRHAN: They shut the water off on me.

ANOTHER OFFICER: You mean they shut it off before.

SIRHAN: No, no, I was completely washed.

ANOTHER OFFICER. Oh. Well, I think that is what he was complaining about. That they shut the water off before he had the soap off.

SIRHAN: Oh, oh. That is really irritating. At least I would think so.

ANOTHER OFFICER: Well, I, when I was in the Pacific in World War II, whenever it rained, we didn't have any fresh water so whenever it rained we rushed out and get lathered up and try to. A lot of times you'd get all lathered up and the ship would run out of the storm. So there you are, stuck with all the soap. Then you have to get down, get the salt water and wash it off. Very bad. You travel? Have you traveled much? Little momento, little souvenir from my younger days.

SIRHAN: Oh, not from the fifteen years.

ANOTHER OFFICER: Oh no, oh no. Service to God and country or whatever you want to call it. Mom's old apple pie and all that.

ANOTHER OFFICER: You travel much? Or have you?

SIRHAN: If I had the need.

ANOTHER OFFICER: No, I didn't say would you. I said have you traveled much. No, I don't think, if you do of course, you're the.....

SIRHAN: I like to travel. I watch all kinds of travel programs.

ANOTHER OFFICER: You tell me you, you've never had much opportunity yourself, or would you rather not tell me? Like I said. If I get into an area you don't want to talk about.

SIRHAN: Really, it is not that.....Really I don't think travel, if I had the money I'd love to travel. If I don't have it naturally you can't do it. Really, what do you think? Have you traveled?

ANOTHER OFFICER: Some. But usually with Uncle Sam paying the expenses. That isn't the most luxurious way to travel and you don't get to pick your destination, so, I have traveled a little bit within the country. I have been to Mexico a few times, and that's about it. Saw a lot of islands. They're not as romantic as I was led to believe. But now there are some .....

SIRHAN: Lot of illusion, isn't it?

ANOTHER OFFICER: Yeah. But there are some real nice. There are some that I would like, to go back.

SIRHAN: Now if you go to Hawaii?

ANOTHER OFFICER: Not Hawaii. I bet Hawaii by now is so commercialized.

SIRHAN: That's what I was going to say.

ANOTHER OFFICER: That they have ruined what charm it has, but the other islands down south or up in central Pacific, those are pretty.

SIRHAN: I wish I was there.

ANOTHER OFFICER: We'd probably both be happier if we were there. Could I ask you where you were born?

SIRHAN: In the world.

ANOTHER OFFICER: Well, okay. Now you can just tell me if you would rather not answer, you can just tell me that. I'm not, I mean, understand I am trying to pry but I won't if you say no, that's as far as I will go. So are you telling me you're not going to tell me, or you'd rather not discuss it, or do you want to play twenty questions?

SIRHAN: What's that? Is that a new game?

ANOTHER OFFICER: No that's an old game. That's an old game.

SIRHAN: Old trick, huh?

ANOTHER OFFICER: No.

SIRHAN: How does it go?

ANOTHER OFFICER: It's not a trick, really. It's kind of a parlor game.

SIRHAN: Can I give you a yes or no rather than seeking the refuge of my....

ANOTHER OFFICER: Right, right, which is perfectly permissable.

SIRHAN: It's legal and permissable.

ANOTHER OFFICER. Right. Have I ever tried to put you down for that?

SIRHAN: But just for the tape.

ANOTHER OFFICER: Okay.

SIRHAN: Can I ever do any censoring on that tape?

ANOTHER OFFICER: Censoring?

SIRHAN: Yeah.

ANOTHER OFFICER: Well....

SIRHAN: Anything or something, you know to modify it.

ANOTHER OFFICER: No. If you edit it at all, it looses what ever limited value it would have.

SIRHAN: It is, is any of what I am saying, would be used against me in court?

ANOTHER OFFICER: If you said anything of an incriminating nature, it could be used against you in court, certainly. Just like that. The reason I advised you of your rights, anything you say of an incriminating nature could be used against you in court.

SIRHAN: Oh, I see.

ANOTHER OFFICER: That's right.

SIRHAN: Justice, too.

ANOTHER OFFICER: Well we, we want you to understand that before you, you and in your case it was easy because you grasp things very easily. Sometimes I have a hard time, cause I really, I feel that these people should understand before they talk.

SIRHAN: I hear you send them to the slaughter, no?

ANOTHER OFFICER: No. No, I don't feel that way. Do you think I send people to the slaughter? I mean...

SIRHAN: Standard type, you know, generally this is stereotype. Every average person regards and has an attitude.

ANOTHER OFFICER: Yeah. Well, I disagree because naturally I am prejudice in my own favor, both as a human being and as a law enforcement officer. I mean I would much rather feel that I serve people, not that I persecute people. I know you think possibly that Mr. MURPHY and I were putting you on a little bit when we said that, but it gives you a nice feeling to some guy that looks real bad. I know you are skeptical.

SIRHAN: How do you mean?

ANOTHER OFFICER: You look like you are skeptical, but to clear some guy that looks real bad, everything looks....this guy's dead, nobody believes him, even his family say I don't know how any son of mine could have done such a thing, and they start digging around and you come up with stuff and you show that the guy didn't do it. That's a, that's a nice feeling. That's a reward that nobody can appreciate except you and if you don't appreciate it, you're missing a lot of this. I'm not getting through to you. But I mean it very sincerely. It's not all that way. Let's face it. We're like any other group. Everybody has a different outlook and attitude on the job. Some guys want to cut corners, some guys have to do everything out of the book, and I think no matter what field you go into, judges, doctors, different kinds of people. Lots of safe ground there. I think you can go along with that.

SIRHAN: Yes.

ANOTHER OFFICER: Could I ask you where you were born? In this country? No? So I can save a lot of time, if I were to ask you the proper country you were born in, would you answer me? No? Okay. Then we will forget. We won't play that.

SIRHAN: No, I didn't say no and I didn't say yes. You said that no.

ANOTHER OFFICER: I was asking you a question and you shook your head, which to me indicates negative.

SIRHAN: I said nothing, really. Again that's .....

ANOTHER OFFICER: Would you? Would you, if I asked you were you born in such as, let's just say, if I asked you if you were born in Ireland in deference to Mr. MURPHY and you had in fact been born in Ireland, would you answer me.

SIRHAN: I believe.....

ANOTHER OFFICER: Would you answer me truthfully or would you no answer? I'll strike that because I think you would answer me truthfully, but you might not.....

SIRHAN: Again. Again, you're infringing on my first commitment.

ANOTHER OFFICER: Okay.

SIRHAN: There he is.

OFFICER: Hi.

SIRHAN: Hi. Refreshed?

OFFICER: Yeah.

SIRHAN: How may pounds did you lose?

OFFICER: Oh, I didn't.....Maybe you better let him go back.

ANOTHER OFFICER: Yeah. You sure you don't want anything before you go now, to eat.

OFFICER: We're going to arraign you in a little while. You're going to court.

SIRHAN: Please make sure about my attire.

ANOTHER OFFICER: Well, I'm not sure your mother...

SIRHAN: Well, could I wear my own?

OFFICER: Huh?

SIRHAN: Why not? I don't see why?

OFFICER: I don't think so. I think they took and booked it didn't they?

ANOTHER OFFICER: Yeah. I doubt if it is available.

SIRHAN: Buy me some.

ANOTHER OFFICER: Well, we see. They're not going to embarrass you in front of eh.....

SIRHAN: I.....would like this fixed up if possible.

ANOTHER OFFICER: Well, I don't think we can remove it.

SIRHAN: No, but you know.

ANOTHER OFFICER: Actually, you look very presentable compared to when I first saw you. You're clean, you're neat, your eyes are clear, and if we can get you something that will fit you a little better, why. (End of conversation. They leave the room)

SIRHAN: How do you quit eating? I mean sort of...with you.

OFFICER: I'm only in the Seventh Chapter so far and they actually don't even know who the, it's about the Boston Strangler, and they don't even to this point have hardly one clue; you know, to say that it was this person or that person.

SIRHAN: Well, I'm only topically familiar with that, with the whole.

OFFICER: Yeah. Well.

SIRHAN: Story about it. The individual himself. So, how does it go?

OFFICER: Well, all of the, all the women that have been assaulted so far were done in a certain manner. He did it all one way. He would assault them in a certain manner and he would use a nylon, one of their nylons.

SIRHAN: Oh.

OFFICER: Tie it around their neck and then make a bow out of it. You know, like it was very, it was artistic to him. Something that he really enjoyed. It is pretty good so far. I haven't really...

SIRHAN: That's really cool. He.....he uses that kind of stuff.

OFFICER: Well, it's mainly, it so far except for two cases.

ANOTHER OFFICER: Do you want the lights on in here?

OFFICER: No.

ANOTHER OFFICER: .....

OFFICER: No.

ANOTHER OFFICER: Okay.

OFFICER: So far it has been mainly on weekends, except for two, two times, it has always been on a weekend and it alway's been single women. Either a widow woman or a single girl or something like that.

SIRHAN: You mean attractive, attractive?

OFFICER: No, no. Suprisingly, eh, except for two girls, see one was twenty-two and the other was twenty-three. Twenty-two and twenty-three and all the others were sixty-five, sixty-eight, sixty-three, fifty-five, pretty old, you know.

SIRHAN: Gee, that's really something. Eh, I wonder often, what was, what was, eh.

OFFICER: No doubt that is the man that is demented mind sexually. The way feel now, possibly that it is a young person, and he has a psychological factor that he should kill his mother, or something.

SIRHAN: Oh.

OFFICER: Because he had a fairly bad childhood. This is the way the psychologists have been setting up the pattern.

SIRHAN: But going into a conversation, is it when, is this before or later that he admits that he is trying but they will not believe?

OFFICER: Well.

SIRHAN: .....

OFFICER: Well guys like this,.....see this is a true story and remember he escaped back in 66. He escaped from prison. He was out for three or four days back in New York and Pennsylvania, back in that area, and he had the state in a real turmoil.

SIRHAN: That so.

OFFICER: Well, he didn't do anything far as, you know, killing anyone else, but he escaped for a few days and then they recaptured him.

SIRHAN: This was, this was recently, wasn't it. When they tracked him in the snow?

OFFICER: I don't know if they tracked him in the snow or not, I really don't know. It was back in 63, or 62 or 63.

SIRHAN: Oh no. This is like a year ago.

OFFICER: Oh. No, this happened back in, it started in June 62. June 62.

SIRHAN: Got any children?

OFFICER: Got two. A little girl and little boy.

SIRHAN: I wouldn't believe that.

OFFICER: Yeah, well.

SIRHAN: .....told me.

OFFICER: The little girl is three, three in February. I have a little boy. He'll be eight months old the ninth of this month. He just starting to, he wants to walk, but you know, he kind of, eh..

SIRHAN: Trying.

OFFICER: He crawls around a lot and gets into everything. He sure wants to move about.

SIRHAN: You know it happens about that time. You know.

OFFICER: It will take another month, he'll probably.

SIRHAN: Start creeping faster.

OFFICER: Yeah. Of course, he is pretty big though for his age. Kind of heavy, but he gets around pretty good.

SIRHAN: How long, how much does he weigh when he was born?

OFFICER: Well, let's see. I think eight pounds something.

SIRHAN: Would that be much?

OFFICER: Wasn't too much really considering. But after, he grew like a little weed. He just seemed like every week he gained and gained and gained and now his hands, fantastic. They're big and strong. He gets a hold of something and you can hardly pull him off, you know, he's.

SIRHAN: You know that's odd. You know, my folks when ..... baby pin.

OFFICER: Uh huh.

SIRHAN: .....I bet your wife must have believe chronologically description of that thing....infant will take, will do as he progresses along in months.

OFFICER: Right.

SIRHAN: And like you said about eight months or so he starts wanting to walk. But sooner, say the third month he is hanging on the grip.

OFFICER: Yeah.

SIRHAN: Hanging on a grip, yeah.

OFFICER: CATHERINE is her first name, CATHERINE SUE. She talks a lot now, she's a real terror, terror of the neighborhood.

SIRHAN: What other financial responsibilities (unintelligible) apply for a child (being) from conception to childs birth and after that, you know, hospital and doctor, hemorrhaging -

OFFICER: What do you men? Financially, as far as parents?

SIRHAN: Yes, you know, responsibility financial (unintelligible)

OFFICER: Well, here in California, about the standard fee, now this is just in the average standard fee like for a doctor now is about $200.

SIRHAN: That's the full amount?

OFFICER: Well no, what this counts for is like the prenatal care, where the wife or girl first finds out that she is pregnant and then she'll go once a week and the doctor will look at her, take her pressure, and stuff like this and then the hospital that costs, if it is a normal delivery, you can figure around about seven hundred. Six hundred or seven hundred.

SIRHAN: (Unintelligible)

OFFICER: Yeh, its a lot of money, but now my wife, she ran into a few complications, and she had to have a little bit of surgery and then she had to have -

SIRHAN: Serious?

OFFICER: No, well nothing serious, but it did require a little bit of surgery and that was an additional expense.

SIRHAN: Was that caesarean type of -

OFFICER: No. She didn't have a caesarean, she had the regular normal child delivery, but in about two days afterwards, her infection set in.

SIRHAN: In the (abdominal) (unintelligible)

OFFICER: No, in the uterus area. So then she had to have some operation and the doctors gave her a good chance. But then that raised the costs to almost $1,200. Real close by the time we figured everything. By the time it first initially started until we got home. It was about that much. She had to stay in the hospital a few extra days and the hospital bed alone was $38 a day and that was a 3 bed room that wasn't a private room.

SIRHAN: What do you mean a 3 bed room?

OFFICER: Well, like there were three, it was a kind of private - . It was a ward. A three bed ward. A private ward in this particular hospital ran about close to $60.

SIRHAN: In a day?

OFFICER: Just one day. If you lay in bed there it costs you $60 bucks.

SIRHAN: They always look for making it in specialized medicine and things like that because of experience (unintelligible)

OFFICER: Well I don't know. There is so many bad things about it really I think because, well, even though it is expensive, I enjoy being able to go to the doctor

whenever I like. Because that's a reason that I took up Blue Shield instead of Kaiser Insurance. Because now Kaiser you can still go to the hospital and you go to the clinic and you only see the doctor that is assighed for that certain day.

SIRHAN: Oh, you mean just like you come here to work and he goes there to work.

OFFICER: Yes, right. He's got his particular office or whatever the case may be.

SIRHAN: That's just like working in a gas station.

OFFICER: Yeh, no difference.

SIRHAN: Are we with another body in here?

OFFICER: No, there's nobody in here. So what about yourself? How old are you? You look very young. 23?

SIRHAN: No, (unintelligible). I say about a kid, 23 years, you been working here two years, and you got to be 21 to be a Policeman, oh hell, your about 25, 26,27?

OFFICER: 24 going on 25. Kind of young, started out young.

SIRHAN: Well that's the time to start, early.

OFFICER: Well that's true, you might as well get started.

SIRHAN: What are you going to do at night?

OFFICER: Here? Oh we just process the people that come in, that are arrested, and fingerprint them just like you,

you know, get your fingerprints, identical, and around 4:00 it won't be too long now, 4:00 or 4:30, then they feed.

SIRHAN: I don't want to miss that.

OFFICER: Nothing fantastic, chow is not that great.

SIRHAN: I don't know (unintelligible) keeping here they can't afford to be choosy.

OFFICER: But they only feed here twice a day, so at least -

SIRHAN: On really.

OFFICER: Yeh. It's normal. It's standard. So

SIRHAN: But why at four in the morning?

OFFICER: Well, besides certain things you have to do, you have to do at about five the prisoner and the fellows that are going to go to court have to be taken in a bus, have to be taken, some go out to the valley, some go to the court house, here up town, and different court houses. And they have to start early so they can get there by 8:00 and get them ready to go into process. So it's an all night process.

SIRHAN: You don't, you don't usually sit with them?

OFFICER: No, no it's just this particular case they wanted me to sit in here.

SIRHAN: (Unintelligible)

OFFICER: No, we don't normally sit with everyone that comes in because we wouldn't have enough policemen.

SIRHAN: No, I'd hate to pay for it man, you know, these tax payers.

OFFICER: Yeh, well, you can understand why on this particular case why there more concerned than usual.

SIRHAN: Yes, of course.

B. OFFICER: I'd like very much to talk to you.

A. OFFICER: I don't ever know your first name, or nick name like (unintelligible).

SIRHAN: They call me SIRHAN SIRHAN.

(talking in background)

SIRHAN: How long you guys been on this job? (Unintelligible)

OFFICER: Well lets see here. Probably an hour. Quite a while.

SIRHAN: Huh?

OFFICER: Quite a while.

SIRHAN: I thought so. Good place to learn

OFFICER: How much schooling have you had?

SIRHAN: I don't know.

OFFICER: Well, what I mean by this is have you completed high school, have you completed college or have you gone to any special trade schools?

SIRHAN: No, none of that, I wish I did.

OFFICER: What'd you hope to get out of life?

SIRHAN: Well, I (unintelligible)

OFFICER: Are you married?

SIRHAN: Why did you ask me what I've gotten out of life?

OFFICER: Well, what had you?

SIRHAN: Nothing.

OFFICER: Nothing, Why?

SIRHAN: What do you want to do to me?

OFFICER: Was it was mistake on your part, theirs?

SIRHAN: I don't know.

OFFICER: Are you married, were you married, are you divorced?

SIRHAN: I don't know.

OFFICER: What do you mean you don't know.

SIRHAN: Bet this place is bugged.

OFFICER: Not this place. You try to imply too many things. Your trying to think that your the big nortorious criminal.

SIRHAN: (unintelligible)

OFFICER: Well no, they have policemen sitting like this quite a few times with different (unintelligible) there's a lot of reasons, to protect yourself.

B.OFFICER: How are you doing?

A.OFFICER: Oh, I'm still sitting. You know you can talk about anything you want to. Your sure free to talk. You don't have to think that you can't say this and that.

SIRHAN: I appreciate the (unintelligible) thank you cop.

OFFICER: Do you like (unintelligible)?

SIRHAN: Kind of.

OFFICER: How'd you hurt it?

SIRHAN: I don't know.

OFFICER: Lay it down or something? When did it happen?

SIRHAN: I don't remember.

OFFICER: You can't remember.

BLANK TAPE FOR A LONG PERIOD OF TIME

OFFICER: What's the matter?

SIRHAN: Nothing. How's the pal of yours?

OFFICER: Huh?

SIRHAN: How's the pal of yours?

OFFICER: Oh he's still working on the case. Oh yeh, his identity is broken. A man's identity always comes to late at one time or another.

SIRHAN: I agree.

OFFICER: Huh?

SIRHAN: I agree (unintelligible)

OFFICER: Oh sure. We may, whoever it is, another false impression, you know, doctor, lawyer, policemen, who ever the person may be, farmer

SIRHAN: (Unintelligible) getting ready.

OFFICER: But at one time or another either immediately or later, people are going to know why your there and your real self, your true self, your true identity.

OFFICER: Number 7 looked up like this.

SIRHAN: Yeh it does.

OFFICER: Even been in jail like this before?

SIRHAN: Right now.

OFFICER: Pretty close quarters, makes you feel like you cut out from society from the world.

SIRHAN: Yeh, very (unintelligible)

OFFICER: Well not so much that just that doesn't bother me, the fast, the walls are going to cave in, maybe (unintelligible) here for awhile.

OFFICER: You from the LA area?

SIRHAN: A little

OFFICER: Why don't you talk to me?

SIRHAN: Why don't you let me change my shirt?

OFFICER: No they wouldn't let me do it because they said the other prisoners are going to want their shirt changed to and we don't have enough shirts for the rest of the prisoners so we can't (unintelligible).

SIRHAN: I thought it (unintelligible) I mean, you could adjust it in length, but I don't blame you your right, your right.

OFFICER: I don't play any punches,I tell you if you can't have something if you can.

SIRHAN: How do you mean? I like it that way.

OFFICER: That's the way it should be.

SIRHAN: (Unintelligible)

OFFICER: (Unintelligible)

OFFICER: It was probably was. He's just new up here.

SIRHAN: (Unintelligible). Very nice man. You are nice to. I mean that.

OFFICER: I messed around all day yesterday. I worked in my yard. My crazy dog, I've got a labradore, darn thing, I went to great pains and putting in some little fern bushes in my yard.

SIRHAN: Hard work.

OFFICER: So the other night he goes out there, and what did he do, he digs up every fern bush, I think there's about four, seven, seven fern bushes and he dug up everyone of them.

SIRHAN: (Unintelligible)

OFFICER: I think what it is, there's a few gophers down in there down in the ground and I think he smells them and he starts digging at them. So I had to do it all over again and take them away from him.

SIRHAN: That's a lot of work.

OFFICER: And then I didn't lay down last night and get any sleep, I usually do but I didn't last night. Sleep today? Take off work an hour.

SIRHAN: (Unintelligible)

OFFICER: This is my first day back after two days off.

SIRHAN: What do you do for sports?

OFFICER: Like to race motorcycles in dirt some.

SIRHAN: Oh, that's a lot of fun.

OFFICER: It's kind of dangerous, but fun.

SIRHAN: (Unintelligible)

OFFICER: I have a scrambler now, but I'm thinking about getting a butaco, either a Butaco or a husky marlin.

SIRHAN: (Unintelligible)

OFFICER: No, the Butaco. Who the heck makes that? It might be English, but I don't know, but I know its not a Japanese product.

SIRHAN: Apparently the English, German, Italian (unintelligible)

OFFICER: But either that or a husky marlin, that's a pretty good dirt bike.

SIRHAN: Where do you race?

OFFICER: I go out to Newhall sometimes there's a track out there a couple out there have a ranch, and they have a pretty good track out there. And then sometimes go out by Lancaster. In fact, a good buddy of mine and I are going out the 16th and race near Lancaster we are going. It's a 125 mile course.

SIRHAN: 125 miles course?

OFFICER: Yeh. The biggest one I've raced in was 250 miles. You're shot in your shoes, your tired, your completely exhausted. I like to hunt and fish.

SIRHAN: What do you hunt?

OFFICER: I like to hunt especially.

SIRHAN: I like to go deer hunting and grunion hunting.

OFFICER: I haven't gone grunion since Fall of 1965.

SIRHAN: Why did you decide to become a cop?

OFFICER: Oh I don't know I've always kind of been interested in law enforcement. I have a really good friend back home that was a State Trooper Highway Patrolman and he kind of got me interested into it. And then I just felt that that was my way or my little bit of helping society a little bit.

SIRHAN: (Unintelligible)

OFFICER: I should have continued on being a farmer or rancher. That's what my dad is, a rancher.

SIRHAN: Oh boy.

OFFICER: Still a rancher. Good life.

SIRHAN: Beautiful, outdoor life.

SIRHAN: Environment and social conditions, then really you wouldn't have all.

OFFICER: That means you would have to be _____

SIRHAN: If you adapt_____God made you with that, if you were exactly like that about environment or conditions then that would be beautiful, you know_____there would be no _____aren't they? How would you know?

OFFICER: Well I think personally, if you were to have that type of society, and people were going abide by it, to live by it, they would have to, in my opinion be, someone with really much, of, ah, hardly any goals, you know, he didn't really care he just does what he is told to do and he really, he does his little job whether it's

punching this or that and there is no real gain because if he does any more he is not going to get any more credit.

SIRHAN: Well, I tell you _____, I mean I think I can understand, look at animals, take the horses for instance, you know, even in horses another horse, maine, etc.,. they all look alike, they all act alike, you know and yet, each one of them I think has some feature, regardless of their general appearances, we're all human beings, right, _____ two legs, you know, some of us have some physical features that is the reason for my believing you know that type of thing.

OFFICER: Well in some sense now SIRHAN, I knew some horses that, speaking of horses. See you've...

SIRHAN: Yeah, you know I said that because you want my side.

OFFICER: Yeah, yeah, but this is really true, you know, I mean....

SIRHAN: You know it would be alright if we didn't have the faculty to realize you know, you have to realize the difference in features and what have you, then really you might as well look at things and consider each other to be the same.

OFFICER: Well a man's mind should be open to challenges all the time.

SIRHAN: Right.

OFFICER: It should be open for...

SIRHAN: That's what I told you.

OFFICER: New ideas or whatever the case may be.

SIRHAN: Well FRANK he sould be a public speaker of some sort. He has got a beautiful idea a beautiful outlook. What do other officers think about what you're saying? What was the sentence?

OFFICER: Oh I think the general trend. This I think very much the quality and the trend of the policeman is getting of higher caliber.

SIRHAN: Yeah, I think that in relationship to what we're discussing.

OFFICER: Oh I don't know.

SIRHAN: What do you think on the same point?

OFFICER: Oh I... A lot of them feel very similar ideas I'm sure. In fact, I know of several fellows who I don't know how the personally settle case, but it, you know it's like any profession. There are cases where there is misjust and misuse and injustice and everything else connected with all professions.

SIRHAN: I agree.

OFFICER: I don't care if it's the person that may he's just a common labroer, maybe he does, may be he washes out toilet bowls or the highest person that can gain a position in the world. There's still injustice and maybe misuse of his power, even though it's his power.

SIRHAN: Let me say you know your the first man, please. Your the first man that ever said that and expressed in the same way as I feel it.

SIRHAN: The feeling I couldn't quit this feeling. The way you described it.

OFFICER: How's that?

OFFICER: Well you mean...

SIRHAN: Misuse of authority.

OFFICER: Well I think...

SIRHAN: Position and things like that...

OFFICER: This happens everyday, it happens as a parent cause I catch myself once in a while because of a parent of my little children telling them different things or this or that that really if I tell them to do it a different way or ask them to do it a different way it would still be accomplished and maybe there wouldn't be animosity or maybe they wouldn't feel bad about it. You know this is true you never think it applies to this.

SIRHAN: You're still have God moreless as the master, you know.

OFFICER: Everything he learns you teach him the traits he picks up he copies after the older person.

SIRHAN: I'm happy for you.

OFFICER: You had a pretty, you had more education than just high school haven't you?

SIRHAN: How do you figure?

OFFICER: Well, I mean you're pretty apt, I mean your not any person that is of low intelligence and you speak well and you eh.

SIRHAN: Thank you, your too generous.

OFFICER: Well, maybe your just a victim of circumstance.

SIRHAN: Beautiful. Or_____of circumstance.

OFFICER: Well you know you never can tell. I mean maybe, I don't know maybe if circumstances were different, it be vice versa. I'd be over on the bench and you'd be over here. You know, you don't know.

SIRHAN: Like we were discussing those men I don't know if you were listening.

OFFICER: No I was. I had to eat my lunch.

SIRHAN: When Mr. KIRSCHE plan you know he went around prosecuting and things like that. He had occasion to be in a victim's position you know and he had several times like we just said. You might be here and I might be there you know how it is, you really get the other side. Understand the other side hard feelings or whatever.

OFFICER: Are you Armenian? The reason I ask is that I have a real good friend that I work for that he has a shop in Pasadena that he's an Armenian and eh...

SIRHAN: I'll sit for a minute then see.

OFFICER: Well, why don't you just sit down there.

SIRHAN: All right.

OFFICER: What?

SIRHAN: (not readable).

OFFICER: Pardon me.

SIRHAN: I can't see you as a policeman.

OFFICER: Alright.

SIRHAN: You know_____you know_____you know the average citizen the average guys they have various types of ipinion of the police you know.

OFFICER: Well sure.

SIRHAN: Can you get out of that or do you disagree with me?

OFFICER: No this is true.

SIRHAN: So I having_____general concessions of that stereotype policeman.

OFFICER: Yeah.

SIRHAN: I wonder if they have anything out there?

OFFICER: There is no one else around here. We got it from next door but we can't wake him up. In fact it is, they're all awake now cause it is breakfast and all of them are awake.

SIRHAN: They are all awake now.

OFFICER: You were talking about stereotype policemen.

SIRHAN: Yeah, stereotype policemen that that, about you express the same difference. You're the complete reversal. The complete opposite the you the opposite in such a different way. You know what I mean. That it's hard for me to think of you that way. You know what I mean.

OFFICER: Well, I ah, in some respect, I hope you just think of me as just another human being.

SIRHAN: Well we are all brothers.

OFFICER: It's you didn't oh, I ask you, I said, I ask you if by any chance you were Armenian because the reason I ask the cause is because you look just about identical to a individual I used to work for except he was older, of course. And ah he's Armenian, a real nice fellow. He came over here from ah Armenia, I guess.

SIRHAN: (Chuckle) where else would he come from.

OFFICER: Yeah, so anyway, he came over here, oh God, eight or ten years ago got himself a good business now. Doing pretty good. He just ah his wife went for her citizen, I guress it was her test.

SIRHAN: What?

OFFICER: Her citizenship.

SIRHAN: Uh, where foreigners become a citizen.

OFFICER: Yeah, study for citizen. I guess it is really hard. I never really ah a friend I was working with out in Hollywood, that his wife was a ah an English girl, he was in the service and he married her over in England and he brought her home and he said that she studied a year or over that, I guess. This constant studying. Learning everything they have to know. I talked to several individuals and they said it was quit, I didn't realize it was that hard to become a citizen. To pass the test or whatever it is.

SIRHAN: I'm glad I don't have to go.

OFFICER: Yeah.

SIRHAN: So we don't have to go...

OFFICER: I can see why it would be hard to go into a strange country. Well it's even that way when you go down into Mexico. I go down there fishing once in a while, and you go down there and it is a complete different world.

SIRHAN: Different environment eh.

OFFICER: And you go down there and try to explain something to someone and they're lost. Maybe they know what you're talking about and don't want to let on, or maybe they completely know what your talking about. One of the two. And both you're lost and both you walk off shaking your heads and wondering what's happening.

SIRHAN: Yeah, and go, and go, and go, no hard feelings you know because you know, language barrier.

OFFICER: It's a language barrier sure. But that's where our feelings start. A lot of times it's a language barrier. Because a lot of times especially as a policeman this happen.

SIRHAN: How come?

OFFICER: Well, if you stop a Spanish person. You know a Spanish speaking person and he honestly really in general doesn't understand English and maybe the circumstance indicates or something the policeman feels he does understands the situation then automatically there is a barrier there. Because maybe the policeman feels he is trying to cover up or something.

SIRHAN: Well I, I.

OFFICER: Then the person...

SIRHAN: That's right, that's where eh...

OFFICER: Yeah, now why don't you understand me. I tell you the truth, and you call me a liar. You know, and this or that, and mabye you end up parting company and maybe the person that your interviewing has gotten a false impression.

SIRHAN: Yeah.

OFFICER: Our first image or whatever the case may be. The same thing with policemen for centuries. You, has happened a couple of times, with me, where I honestly felt that this person understood English and he was using his language as an advantage as a crutch.

SIRHAN: Yeah, barrier.

OFFICER: You know as a crutch.

SIRHAN: As crutch, oh.

OFFICER: You know and I really sincerely believe this. But it was no way that I could prove it. There wasn't any Spanish speaking officer available at that particular time. So.....

SIRHAN: What is it then I don't know if I could say what's average. What is the average mentality of people that come in.

OFFICER: In, in the jail. Gee, I don't know very, very truthfully, there is some ah real uneducated persons. Now some just, some people who have never really had an opportunity. Some people have never wanted to take an opportunity.

SIRHAN: Oh, how I wanted to.

OFFICER: You know there is so many people come in here that they, they can always blame someone else. They can never, you know, maybe, maybe there is a lot of reasons why someone else may be at fault for a lot of things but there are so many people blaming everything on someone else. You know, they don't realize maybe, I was at fault a little bit. You know, maybe just a little bit I was at fault. We are getting back to doing things again.

SIRHAN: Well really, how can how can how can one really get away from it.

OFFICER: You can't.

SIRHAN: You can't, yeah.

OFFICER: This, this the human error. You know. The mind. The human mind.

SIRHAN: To hell with that right.

OFFICER: Thanks.

SIRHAN: I am saying it in the times. You must be tired of it.

OFFICER: Nah.

SIRHAN: I think, you know, I, we sort of on terms with each other the way we were before.

OFFICER: But, I don't know your name. I don't think it's doing justice to you or right to anyone just to call you JOHN DOE.

SIRHAN: You will in time.

OFFICER: Why?

SIRHAN: (Unreadable) .

OFFICER: Who are they?

SIRHAN: You know all them.

OFFICER: Oh, the detectives.

SIRHAN: Yea.

OFFICER: Oh, why can't you tell me?

SIRHAN: Okay, pal, you ready to go yet?

SIRHAN: Okay if I wash my hands?

OFFICER: Good.

OFFICER: Come over here, why don't you wash them over here. We can do it.

A. OFFICER: I thought some of the things you said.... some of the things you mentioned crossed my mind too, you wonder....here's, all of a sudden here's a guy that's on your team and now all of a sudden he's on the other team....

SIRHAN: Right, right.

A. OFFICER and, if anything, I think probably they worked harder because the feeling that everybody is going to be looking at them say, are they going to give this guy a break because he's one of them? I think they probably work harder. Don't you?

SIRHAN: You try to pay? Try in what respect?

A. OFFICER: I think they actually worked harder on him than they would have under other circumstances, because everybody would be thinking just what you are probably thinking, that this guy is one of them, they are not going to try to be hard on him.

SIRHAN: Well, I don't know why do you want to say that superficially that they were trying to do that. He would have it if he knows the judges and he knows the whole book you might say.

B. OFFICER: Yeah, but first of all they turn the investigation and prosecution over to the Attorney General rather than....

SIRHAN: State police?

B. OFFICER: Yeah, right, because he was a member of the District Attorney's staff, District Attorney's

Office bowed out, who would normally prosecute that type of case, and the Attorney General's Office came in and took over the investigation and the prosecution of the case so there couldn't be any allegations of any kind of collaboration because he was a member of the staff that something was done in that manner. The toughest part about our business is trying to find out the right person. The toughest part about....

SIRHAN: Wait, wait, wait, wait. Trying to find out the right person?

B. OFFICER: To have the right person. We have more trouble proving a person innocent than we do have proving guilty. I can work like hell on a case trying to prove somebody is innocent. And I probably work harder on a case to prove this. So does he.

SIRHAN: But really, why would you indulge yourself in it to begin with. In trying to prove them innocent.... I mean aren't you....

B. OFFICER: It's part of your job....

A. OFFICER: to eliminate them....it's part....

B. OFFICER: of your job. Seriously now you got a pretty open mind, you think about these things.

SIRHAN: I am always open like I said. I am always a good listener, but I am very hard to persuade.

A. OFFICER: I understand that. You got a case here, three suspects alright, you got to work hard. If you prove a guy innocent, so much the better, because what you have eliminated them. Understand me?

SIRHAN: Well, I am not an investigator, really, so I am agreeing with you for argument sake.

A. OFFICER: Well, all right. Your taking what I am saying at face value, at least, whether you buy it personally or not, that's up to you. But thats the way we feel about it. In other words, we are concerned in finding the right guy to prosecute, and not just prosecuting. I know a lot of people that think otherwise, but that's not the case. You know listen he and I have a different job than some people, we're no different from you or anybody else.

SIRHAN: Your human beings.

A. OFFICER: That's right. We try to do our job the best we can, and let me ask you this. Would you purposely try to hang some guy in a case if you thought he was innocent?

SIRHAN: But really I have such an (mumbles) indifferent attitude. I entertain a different attitude toward this business because really the thoughts and the truth, really, they're relative. Where there is no factual, there is no facts directly say this is wrong, this is right, and you know everything is what you think, it is, no?

A. OFFICER: That's right.

SIRHAN: So, that for me to say that a man is, like you says, you want to hang a man, and you don't want to hang a man, and this and that. Really for my conscience sake, I would just sit down and not commit myself. Really, because what if I did succeed in having him hanged?

A. OFFICER: You are getting ahead of me now. I'm just saying if you had a preference as a human being, you certainly wouldn't try to have some person even charged with a crime if you thought he was innocent. Now just you, yourself, I know you wouldn't, I don't have to ask you.

SIRHAN: I don't understand.

A. OFFICER: Well, if you were in our shoes and, well, I can't say that because I am putting you back in.... You wouldn't try to convict an innocent person, you, yourself. Would you work hard to convict a person that you really sincerely believe is innocent?

SIRHAN: I don't really know, you're asking me this question and you are putting me, you're giving me the responsibility of something so fantastic that is beyond my mental and physical ability to cope with, really. (mumbling)

A. OFFICER: I don't think it is beyond your mental ability. I think you got a lot of mental ability and I think you have been putting us on a little bit here.

SIRHAN: What are you talking about Mr._____?

A. OFFICER: See right now, right now, you are doing it. You're very sharp, you're very sharp.

SIRHAN: Do you mean that as a compliment or a....

A. OFFICER: I mean that as a compliment. I got no reason to say otherwise.

SIRHAN: Well, I actually thank you sir.

A. OFFICER: I owed you one. You said something nice about me and its the least I could do, and in this case, I'm sincere. Could I ask you how much education you have without getting into forbidden waters here?

SIRHAN: Really, nothing is forbidden.

A. OFFICER: Well, you know what I mean.

SIRHAN: Just for the tape sake, how would you interpret what I mean?

A. OFFICER: Well, you mean if you responded to my question about how much formal education you had?

SIRHAN: What's that?

A. OFFICER: This is selfish curiosity.

SIRHAN: Very formal education stands, it's really, again it's what you think. You know, I mean what it is....

A. OFFICER: I specified formal because some people who have no formal education, by formal I would mean.... What's the matter? Your knee bothering you? Are you in an uncomfortable position there? Or....

SIRHAN: I am trying to pop it.

A. OFFICER: Do you want to put it on the chair?

SIRHAN: No, that's all right.

B. OFFICER: Oh, is it twisted?

SIRHAN: No, it's hurting some now.

B. OFFICER: Do you want to put it up here?

SIRHAN: No, no, no, no, no. Never. Relaxation is my desire.

B. OFFICER: You can relax like I do. I relax best with my feet up.

SIRHAN: It sure feels good to be an investigator doesn't it?

A. OFFICER: I enjoy it. It's a lot of work. (mumbling)

SIRHAN: And a lot of responsibility.

A. OFFICER: Yeah, lots of responsibility. Sincere about your job which I think I always have been.

SIRHAN: Listen, how would you just concern me by what one says and then reversing what he says or....

A. OFFICER: Not usually.

SIRHAN: deluding anybody _____ I love Mr. JORDAN you know and turn around and blast the shit out of him.

A. OFFICER: Oh well. How do you feel yourself? That's the only way you can measure sincerity. It's individual's feeling nobody knows....you know how sincere I am and I know how sincere you are.

SIRHAN: I agree.

A. OFFICER: You got to take everybody and figure out their face value and go from there, you know?

SIRHAN: It's a presumption then.

A. OFFICER: Of what?

SIRHAN: I know.

A. OFFICER: What do you mean? Presumption of what?

SIRHAN: Well, when you face yourself, you know you presume something that I don't understand.

A. OFFICER: Well, now I can explain it to you.

SIRHAN: Oh, hell, you investigator.

A. OFFICER: Humm

SIRHAN: You investigators.

A. OFFICER: He's sharp, he's going to assume nothing. He won't even let you put the words in his mouth.

SIRHAN: Really. All of them talking at the same time, can't understand.

A. OFFICER: That's what we're doing; that's what we want you to do.

B. OFFICER: Well, we would like to convey the idea to you and establish some sort of rapport with you in some matter that you maybe could feel that you could trust us as much as anybody can in this particular predicament we find ourselves in. The point we are trying to make to you is that we have to do certain things.

SIRHAN: Like investigating.

A. OFFICER: And we're not going to do anything that shouldn't be done. You can prove somebody's innocent. I'd just as soon do that as prove

they're guilty. I'd rather do that. You can get more satisfaction. More of a satisfaction. Something you got to live with and....

SIRHAN: I'll hold you to that statement. I'd like your number.

A. OFFICER: You can hold me to it, so help me.

SIRHAN: Something you got to live with. Really, that's quite touching.

A. OFFICER: That's right. You leave here and go home....

SIRHAN: A man has the right....reserves the right to have this statement at my disposal at any time.

A. OFFICER: Absolutely.

SIRHAN: Thank you.

B. OFFICER: No question about anything that we do? We're public servants in effect, so in effect you might say it's public property, within reasonable bounds; I mean proper requests, proper channels, will be honored certainly. Were you just not going to tell me about your....you didn't cut me off or nothing?

SIRHAN: No, I don't, no, no, no. Forgive me if I implied that. I read a lot.

B. OFFICER: I gathered that. You like to read?

SIRHAN: I enjoy it.

B. OFFICER: Well, I can't argue there. I like to read myself.

A. OFFICER: And what do you like to read?

SIRHAN: Anything you give me.

A. OFFICER: You're not a mystery reader, are you?

SIRHAN: Oh, I'm a fancier of good mystery stories. I'm always anxious to known the unknown.

B. OFFICER: Not science fiction?

SIRHAN: I don't care much for that. Anything really. Like you said, or I don't know if you meant it at all or remember that, you know, you complimented me on having an open mind, no?

B. OFFICER: Right, right.

SIRHAN: Well, why would having an open mind imply you restrict your source or type of material you want to read or discuss or respond to.

B. OFFICER: You have any particular....What have you read recently that appealed to you? My readings been remiss here lately, but something you really liked, really enjoyed, that you read recently.

SIRHAN: Well, like I was telling with Mr. HOWARD about the stock market.

A. OFFICER: All right.

SIRHAN: Browse through it. I don't understand anything about it and he didn't understand anything about it. I asked him to try to explain something about it for me. You know how it goes on and operates like that. You know the transaction type for the actual procedure is for acquiring stock and the disposing of it

and profiting from it and things like that you know. They're really fascinating in looking at the readings in the paper about it.

A. OFFICER: Listen there are a lot of people that spend a lot of money that don't know much about it too. A lot of money changes hands in stocks. It's kind of a legalized gambling is what it boils down to.

B. OFFICER: If you wanted to buy stock you would do it just the same way I would.

SIRHAN: How?

B. OFFICER: Call up a broker and say I would like to buy some stock.

SIRHAN: And hell if you were a gambler you can't call up any old bookie and place such a bet.

A. OFFICER: No, I say its sort of a legalized, its accepted, no stigma attached to it, even in church they accept the stock markets.

B. OFFICER: And let your stockbroker do the rest of the work. Send him the money and...

SIRHAN: 5 per cent interest? What is their cut in the U. S. here.

B. OFFICER: I couldn't answer your question.

A. OFFICER: I think it's at least 5.

B. OFFICER: They get a commission but huh...

A. OFFICER: On resale they, I think, automatically get a piece. When you buy it they get some, and when you sell they get some.

SIRHAN: They got you both ways huh?

A. OFFICER: Sure.

SIRHAN: Then you can't contact independently can you?

A. OFFICER: No.

B. OFFICER: You have to be a member of the exchange.

A. OFFICER: You have to go through the broker.

B. OFFICER: Yeah. That's...I never had enough money to fool around stock markets especially.

SIRHAN: I wish I had. Really that would be a good adventure to experiment with.

B. OFFICER: Oh it's a lot of fun I guess. I know people...

SIRHAN: You got a few dollars to throw away.

A. OFFICER: That's the clue right there if you have a few dollars.

B. OFFICER: That you can throw way. You see which is right.

SIRHAN: Well again you know you can find them again and get them back at 5 per cent or whatever profit, you can get.

A. OFFICER: If you get the last the ideal one is what buyer the dollar share and have it shoot up to $95 or $100 a share but it doesn't happen. At least if I bought I'm sure the company would go broke.

SIRHAN: It ain't no fair if policemen were in a private enterprise I'd buy a few shares of it just

because your in it Mr. JORDAN.

B. OFFICER: I wonder about our business if it would be good. You were never lacking for business.

PAGE

DABBAS, ABDUL 498
DABASS, ABDUL MAJED 215
DAGIE, R. 468
DALBEY, WILLIAM BLAIR 224, 255, 261, 262
DALTON, BRUCE 559
DALY, F 13
DAUGHERTY, MARGUERITE (MRS.) 332-334, 570
DAVIES, JACK 189, 196, 197, 201, 202
DAVIES RICHFIELD STATION 204
DEAN, DON.....12
DEKKER, CORNELIS (MR.) 350
DEKKER, INEZ 331
DEPARTMENT OF INDUSTRIAL RELATIONS
WORKMEN'S COMPENSATION APPEALS BOARD.....217
DE PIERRO, ANGELO 22
DIAZ, ROZELIO 13
DICKERHOFF, JOHN E. 181
DIMINUTTO, ANDRES 12
DI PIERRO, ANGELO (MR.) 41
DI PIERRO, VINCENT 34, 524, 525
DI VINCENZO, ALFRED 315, 316
DOHERTY, ROBERT MAYNARD 439
DOLAN, JOE 583
DONATO, FRANK 15
DONNARUMMA, FRANK 298, 299, 581
DORDI, JENHANGIR (JOHN) 188
DOUGLAS, CHET 163
DOVIS, EARTHA.....11
DOZOIS, PAUL 15
DRAKE, RETTA 211, 214
DULTON, BILL (phonetic) 59, 60
DURAN, ELIAS E. 14
DURON, ELIAS 17
DUTTON, FRANK (phonetic).....59, 60
DUTTON, FRED 28
DYE, STANLEY C. 505

Page

EAST FRED 525, 543
EATON, ROBERT 552
EDWARDS, LE 163
EHRIE, IRENE 14
Electrical Optical Systems 350
Embassy Room 3, 24-26, 28, 30-33, 60, 64, 69, 70, 75, 76, 78-80, 86, 87, 89, 91, 92, 95, 96, 97, 107-109, 512, 524, 540, 554, 606
ENDERS, HAROLD 15
ENGLAND, CLARK B. 38
ESHOO, MUSTAFA (phonetic) 352, 357
ESPINAZA, F. 15
ESQUITH, DAVID 8
ESTER, JOAN F. (MRS) 458, 459
ESTRELLA, LOU 158
EVANS, BARRY 227, 239
EVANS, BARRY F. 224
EVANS, ELIZABETH 9
EVANS, FRANCIS 564
EVERHART, JAMES 17
EWING, RICHARD P. 439

LA 56-156
JOS/pih/HMS

	PAGE
FALK, R. H.	163
FARRELL, T. A.	164
FEENEY, RICHARD	596
FERREE, FLOYD	14, 15
FISKIN, ROBERT (DR.)	248, 265
FLANAGAN, DORA	11
FLANIGAN, NORA JOSEPHINE	39
FLEMING, JAMES LAWRENCE	186
FORD, RUBY	14
FOX, FRANK	11
FRANKLIN, WILLIE	14
FRAZIER, J.	11
FREDERICKS, GEORGE	522
FREEMAN, ROBERT (DR.)	265, 266
FREUH, EDNA (MRS.)	337
FREUH, STEPHEN	339
FULMER, CATHEY	554, 555
FULMER, CATHEY S.	554
FULTON, GEORGE WILLIAM	87, 88
GAMBERONI, DANIEL	17, 20, 21
GAMEZ, ARNOLDO	12
GANGUIN, CLAUDE	501
GANGUIN, DANIEL	499
GANGUIN, MICHAEL	502
GANI, ANNIE	97
GARCIA, BENIGNO	13
GARDNER, WILLIAM	26
GARDNER, WILLIAM F.	24
GARRETT, JOHN	16
GAYLORD, HAROLD J.	224
GAYLORD, NED L.	255, 261, 262
GENE SELLS SHELL	206, 207
GEORGE, P. R.	434, 463
GETTEN, JEFFREY B.	395
GETTEN, JOHN	431
GETTEN, JOHN PAUL	391

PAGE

GILES, ELMA 443
GILLETT, JOAN 11
GILLETT, JOAN E. 40
GILLHAM, ROBERT H. 224, 255, 261, 262
GILLON, ELIZABETH (NMN) 480
FILLUM, DUANE I. (M.D.) 254
GINDROZ, MARY THERESA (MRS.) 19
GINDROZ, ROBERT 16
GINDROZ, ROBERT JEAN (MR.) 19, 23
GIROUARD, MARCIA 212
GLASS, HUGH E. 165
GLENN, JOHN 76
GLENN, JOHN (MRS.) 58
GLISSON, GORDON 574, 576
GOLD ROOM 87
GOMEZ, RAYMOND 17
GOMEZ, SERGIO 17
GONZALEZ, ALFREDO 15
GONZALEZ DEL VALLE, CARLOS ARTURO 376, 378, 384-388
GONZALEZ, JUAN 12
GONZALEZ, JUAN MANUEL 41
GONZALEZ, RAFAEL 17
GOOD SAMARITAN HOSPITAL 259
GOOD SAMARITAN RADIOLOGICAL DEPARTMENT 217
GOOD SAMARITAN RADIOLOGICAL MEDICAL GROUP 254
GOODMAN, JOSEPH 525
GOODMAN, JOE (DETECTIVE) 542, 543, 553
GORDON, CATHLEEN E. 436
GRANJA VISTA DEL RIO 228, 229, 231, 234, 235, 239, 241, 245, 255, 261, 263, 264, 265, 268, 269, 272, 273, 274, 275, 276, 277, 278, 279, 280, 281, 282, 283,
GRARA, JOHN 163
GRAY, RUBY (MRS.) 566

PAGE

GREEN HOTEL 572
GREEN, IDA HENRIETTA 437
GREEN, ROBERT 393
GREEK VILLAGE 559
GRIER, ROOSEVELT 27, 32, 58, 73
GRIER, ROSIE 103
GRUGAN, CLARENCE 12
GRUVER, WILLIAM 596
GRYALN, RICHARD THOMAS 165
GUARDERAS, JOSE ALBERT 392
GUERRA, ALBERT 17
GUERRERO, PABLO 13
GUSSOUS, MAJED 216

HAAG, THOMAS 12
HAAG, WILLIAM THOMAS 43
HADAWAR, ELEN 490
HAGER, LLOYD JOHN 162
HAINES, DAVID KAL 520
HAMIN, JAMES 403
HAMZEH, KANAN ABDUL LATIF 305
HANSON, JOHN 581
HANSON, LELAND B. 164
HARDING, D. W. 465, 466
HASTINGS, WM. J. 163
HASWELL, GEORGE R. 224, 255, 261, 262
HAYDEN, EDWIN 7, 45
HEALTH FOOD STORES 215
HEANEY, VELMA 7, 14
HENRI, TAYLOR 16
HERMANN, EARL 173
HERNANDEZ, ELIO 12
HERNANDEZ, M. 15
HERNANDEZ, MARCOS 17
HERTZBERG, ROTA 91
HICKS, HARRY 175, 176
HIDALGO, PATRICK RENE 391, 392
HIGARIDA, LUIS 17
HIGHT, ELIOT, JR. 421

LA 56-156
JOS/pih

	PAGE
HITLER, ADOLF	184
HOLGATE, MIKE	164
HOLLYWOOD RACE TRACK	
TACK RM.	
BARN #3	580
HOPKINS, D.	163
HOPKINS, JOHN F.	474
HOSPITAL OF THE GOOD SAMARITAN	217, 254
HOUGH SECURITY COMPANY	204
HOULIHAN, T. C.	421-423, 425, 426
HOWARD, BRUCE	104
HOWARD, JOHN	525, 540, 541
HOWARD, JOHN EDWARD	563
HOWARD, SCOTT	98, 100, 101
HOWARD, SCOTT BARRY	102
HUBBELL, CLYDE	351, 352, 356, 357, 617
HUDSON, JACK	394
HUGHES, C. F.	513
HUGHES, CHARLES (LT.)	106, 107
HULSMAN, ROBERT	5
HURON, ROBERT	11
HUSAIN, SHEKK	13
IBANEZ, EUARISTO	12
IONER, G.	16
INSTRUMENT EXAMELLING	500
INTERNATIONAL PANCAKE HOUSE	557
INVESTIGATOR BOLF	429
IVAN MELECIC CHEVRON STATION	208
JABR, F. BEN	16
JACK DAVIES RICHFIELD SERVICE STATION	196, 199, 201, 203, 206-208
JAMES, ROBERT	12
JAMES, ROBERT THOMAS	46
JENKINS, CHARLES	176
JENSEN, DONALD D.	421
JENNINGS, TRUDIE	11
JIMENEZ, RUTH	13

PAGE

JOACHIM, WALTER 13
"JOE" (LNU) 429
JOHN MUIR HIGH SCHOOL 179-182
JOHNSON, DAN (DEPUTY DA) 540, 543
JOHNSON, F. L. 254
JOHNSON, FORREST (DR.) 289
JOHNSON, FORREST L. 217, 241
JOHNSON, FORREST L. (M.D.) 288, 240, 242, 244
JOHNSON, IVER 443, 444
JOHNSON, JOHN (DR.) 183
JOHNSON, JOHN LESLIE (DR.) 183
JOHNSON, MARION 11
JOHNSON, RAFER 27, 58-60, 62, 73
JOHNSTONE, PAT 391
JOHNSTONE, PATRICIA IRENE 392
JOINER, COLIN, (MRS.) 407
JOINER, LOIS (MRS.) 402
JOINER, LOIE MARLENE 401, 403, 405, 406, 415
JOINER, LOIS MARLENE 405, 406, 408, 409, 413, 415, 420
JOLSON, AL 578, 579
JOMER, COHN, MR. & MRS. 414
JOMER, PATRICIA 414
JONES, ALFRED TODD 47
JORDAN, WILLIAM 609
JOSHIO, NINA 14, 22
JOYCE, NANCY (PETER)(MRS.) 333, 335

KADLETZ, JON 313
KAISER HOSPITAL 20
KARL (LNU) 32
KARL, T. 281
KARVALEK, STANLEY 11
KELLY, CHARLES 436
KELLY, CHARLES E. 436
KENDALL, CHARLES B. 164
KENNEDY CAMPAIGN HEADQUARTERS 97
KENNEDY, ETHEL (MRS.) 58, 59, 65
KENNEDY, JOHN F. 168, 550

	PAGE
KENNEDY, M.	13
KENNEDY, R.	107, 108
KENNEDY, ROBERT	78, 300, 301, 310, 493, 515, 516, 518
KENNEDY, ROBERT F.	2, 3, 5, 19, 41, 42, 47, 50, 51, 54, 58, 64, 81, 82, 87, 88, 89, 161, 166, 168, 174, 175, 176, 177, 188, 293, 294, 311, 317, 333, 337, 351, 352, 354, 356, 357, 498, 554, 555, 556, 557, 560, 569, 572, 589, 591, 593, 594, 595, 596, 597, 598, 599, 601, 602, 603, 604, 606
KHOREY, ANTOINETTE	559, 561
KHOREY, BARBARA	557, 558
KHOREY, BARBARA ANTOINETTE, NEE WAYSHAK	557, 559
KHOREY, "JINA"	559, 561
KHOREY, NABIL	557, 558, 561
KHOURY, HABIB	561
KHOURY, NAJEEB H.	560, 561
KIEHN, E. GORDON	249
KIEHN, GORDON E.	262, 264, 265, 266
KILPATRICK, J.	12
KIM, KEE	13
KING ABDULLAH	352, 357
KING HUSSEIN	352, 357
KING, MARTIN LUTHER	300, 301
KLINE, DICK	89, 90, 591, 599 601-604
KLINE, RICHARD ALLEN	89, 90
KLINE, YGNACIO	13
KOCH, GEORGE EDWARD	449
KOPEC, JOSEPHINE L. (MRS.) NEE DICKERSON	48

LA 56-156
JOS/pih

	PAGE
KOPEC, WALTER	12, 48
KORTHOFF, HANS	16
KRAUS, LAURA	227, 228, 298
KRISANATHU, B.	15
KYLE, ALVIN	14, 15

- o -

PAGE

LACKMAN, ERNEST A. ..... 270 - 273, 281, 282
LACKMANN, ERNEST A. (MR.) ..... 217, 218, 220 - 223
LA FEZ 560
LAMBRECHT, CAROL 198, 204
LAMBRECHT, CAROL OSWALD 206, 207
LAMONT, BRANDON (Phonetic) 337, 339, 343
LAMONT, JANE (MRS.) 337, 341
LANGLAIS, JIM 165
LANHAM, CHERYL 315
LAQUERRE, MICHEL 12
LARDNER, GEORGE (JR.) 215, 216
LAWSON, SANDY 405
LEE, H. 164
LEE, WILLIAM J. (Sergeant) 107
LEGAR, LOUIS 13
LEGASPI, FRANCISCO 17
LEIVIA, LESLA 11
LEOS, GILBERT 164
LEVIS, ROBERT E. 217, 261
LEVIS, ROBERT E. (M.D.) 254, 289
LIBAN, ONA 13
LILLENAS, HALDOR (LOLA)(MRS.) 491, 492
LITTLEFIELD, WILBUR 563
LOHMGAN, ONADBORG 12
LONG, EMORY 296
LOZA, RAY 318
LUBARSKY, JACK 11
LUGSDON, REM 16
LYONS, GEORGE 11
LYTTLE, VIRGINIA 212

MADDOX, ARTHUR 11, 28
MADRIGAL, SAL 17
MAGDALENO, CECELIA 517
MALIAN, VARTAN 209
MANCILLA, FITO 12
MANKIEWICZ, FRANK 71, 89
MARCUS, DAVID C. 504
MARELLO, BENNY 13
MARELLO, VESTA 13
MARIAN, ANTONIO 17

PAGE

MARTIN, HURBERT LEIGH.....400
MARTINEZ, G.....12
MATSUMOTS, E.....220
MATTESON, MERLE MARION.....573, 574, 576, 580
MATUTE, MARIO.....12
MAULIHAN, T. D.....432, 433
MAVROMATIS, D.....12
MAXWELL, FRANK 12
MEADOWS, PAUL M. (MD).....254
MEJIA, FRANCISCO.....17
MEREDITH, MICHAEL G. 254
METHODIST HOSPITAL 414
MEYHAUS, R. B.....576
MICHAEL GANGUIN, INC.....499, 502, 503
MIKE (LNU).....522
MILICIC, IRAN.....197, 208
MILLER, DIAL & NAMEJSLATE CO.....500
MILLER, MILTON.....264
MILLER, MILTON (DR).....248
MILLNER, CHARLES N.....164
MILLS, WAYNE 13
MINASIAN, EDDIE 32
MINNS, BLAINE.....13
MINOR, DARLENE 17
MINORS, DARLENE.....15
MISTRI, GAYOMAID 187, 188
MOCK, JASPER R. (MR) 347
MOKHTARIAN, DEBORAH.....493
MOKHTARIAN, DEBORAH Q.....494, 496
MOKHTARIAN, HECTOR (MR.) 493
MOKTARIAN, ALEX.....493, 497
MOLINA, HECTOR.....17
MONTELLANO, DAVID.....156
MONTELLANO, DAVID RALPH.....159
MONTEREY NUTRITION.....210
MOONEY, LOUIS.....17
MOONEY, ROBERT.....12
MOONEYHAM, DEBBIE.....101
MOORE, ROGER.....193
MULLER, PHIL 85
MUNOZ, MARIO 17
MURPHY, FRED 17
MURPHY, FRED A. 26, 75
MUZHER, YACOOB.....352

PAGE

MC ANALLY, MARY 433, 434
MC ANALLY, WILLIAM A ..... 404, 433 - 436
MC ANNALY, MARY N 405
MC ANNALY, WILLIAM AUBRY, JR ..... 394, 405, 408, 409, 417 - 419,
MC BAY, GARY E 436
MC CHESNY, G. W 164
MC DANIEL, SIDNEY ..... 197 - 200, 202
MC FARLANE, JOHN 182
MC FARLEND, ALMA 17
MC KENNA, PATRICIA 293
MC KENNA, PATRICIA A. (MRS) 294
MC LAUGHLIN, EVANS, DALBEY & CUMMINGS .. 219, 221, 224, 226, 227 229, 234, 239, 241, 255, 261, 262, 270, 273, 275, 278, 279
MC LAUGHLIN, JOHN F 221, 224, 226, 255, 261, 262
MC MAHAN, KERRY ANN 98, 101, 102, 104
MC MAHAN, MARY KATHLEEN 101
MC MANUS, JAMES 596
MC REYNOLDS, IRENE I 437

NAFFA, KIM 565
NELSON, (DR) 235, 256, 259
NELSON, RICHARD (DR) 246, 247
NELSON, RICHARD A 249, 262, 263, 264, 268, 269
NEME, GEORGE 499, 501
NEWCOMER, R. S., (JR.) 428
NICHOLS, J 472
NICHOLS, J. D 470, 471, 473, 474
NILSSON, PAUL (DR) 247, 249, 262, 263, 267
NON-DESTRUCTIVE TESTING (NDT) APPARATUS SUPPLY AND SALES 207
NAVACARTIAN, G 15
NAVASARTIAN, GRIGAR 14
NUGENT, MAURICE W ..... 217, 219 - 221, 225, 229, 230, 231, 233, 235, 275, 276
NUTRIVILLE 210, 212
NYHAGEH, A 16

Page

OBERC, EDWARD C. (DR.) 424
OCHOA, JUAN 17
OFFICER BARTLEY 429, 430
OHANESIAN, JOHN 12
OHANIAN, JOHN 372, 374
OFFICER HOULIHAN 429
OLLOGUIO, A. 15
OLSEN, R. E. 436b
OLSON, T. K. 596
ORGANIC PASADENA HEALTH FOODS 215
OROPEZA, ALEXANDRA 17
ORTIZ, VICTOR 13
OVAL ROOM, (ROOM D) AMBASSADOR HOTEL 531
OVAL SUITE 551

PACK, DEAN 571
PAINTER, STEVEN 414
PAINTER, STEVEN (MRS.) 414
PALMEJAS, ALFRED ERNEST 392
PALMEJL, ALFRED ERNEST 391
PALMER, ERNEST A., JR. 275, 278, 282
PALMER, LOIS 212
PALMER AND TOOMER 217, 219-221, 224, 226, 229-234, 239, 241, 245, 255, 261, 262, 270, 273, 275, 278, 279, 282, 283,
PANTAGES THEATRE 557
PARODIN, PARKER 164
PORTER, LAURIE 98, 100-104
PASADENA CITY COLLEGE 471
PASTORA, ERNESTO 18
PATCHETT, F. J. (SERGEANT) 525, 532
PATCHETT, F. P. (SERGEANT) 543
PATRUSKY, MARTIN 12
PATTEN, VERA 14, 50
PATTERSON, GEORGE H. (M.D.) 240, 242
PAULOS, FRED JOSEPH 572
PAULSON, CHARLES 596
PEAK'S HAMBURGER HOUSE 193
PEDERSON, HAROLD 12
PEDERSON, VERNER 14, 15

	PAGE
PENA, JUAN	18
PENZA, ROMAS	12
PEREZ, JESUS	13
PEREZ, THOMAS	12
PERIALAS, STEPHEN G.	489
PERRUCCIO, SEBASTIAN FRANK	312
PHILLIPS, BOB	521
PHILLIPS, JOHN	568
PIERCE, CHERYL	212
PIERCE, E. R.	163
PITCHESS, PETER J.	554
PLIMPTON, GEORGE	61
PRESS, DAVID	470
**PRESTWOOD, ROBERT LOUIS	310
PULITO, EMELIA (MRS.)	348
QUINSONE, FRANK	13
QUINTANILLA, V.	12
QUSSOUS, MAJED KHALIL	498
RAMIREZ, ELIAS	15
RAMIREZ, JUAN	15
RAMIREZ, RAMIRO	15
RAMISTELLA, HENRY DONALD	581
RATLIFF, TOMMY S.	8
RAYES, NICHOLAS	15
REDERFORD, ARZIE D.	18
REDMIER, CHARLES	14
REDMOND, L.	277
REESE, CARA	436
REESE, CARA LEE	436
REESE, CAROLINE	396, 433, 434
REESE, PENNEY	396
REISMAN, JOHN	568
REPP, JAMES T.	164
REYES, EUFEMIO	13
REYNOLD, L. A.	422
RICE, HOWARD	311
RICH, JANICE	391, 392
RICH, TIMOTHY PAUL	91, 95
RICH, WALTER GEORGE	91, 95
**PUALANE, IRMA E.	16

	PAGE
RICHFIELD SERVICE STATION	209
RICKENBERG, ROBERT E. (M.D.)	254
RINGHOFF, C.	277, 281
RINGHOFF, C.L.	272
RINT, M. R.	164
ROACH, TIM PATRICK	437
ROBBINS, R. J.	228
ROBERTS, ERVIN	394
ROBERTS, ERVIN BRADLEY	391-394
ROBERTSON, K.	15
ROBERTSON, KATHERINE	51
ROBINSON, STAN	469
RODRIQUEZ, MANUEL.	13
RODRIGUEZ, RAMON	18
ROLEN, MARGARET V.	212
ROMERO, JUAN	12, 32, 44
RONCINSKE, TOM	16
ROPPO, ROCCO (NMN)	463
ROSAS, ANTONIO	13
ROSHDIEH, H.	16
ROTHBERG, JAMES.	18
ROYBAL, AL	16
ROYBAL, ALFRED VIGIL	52
ROYBAL, MARY ANN (MRS.) NEE DURAN	52
RUNNING, VERA.	11
RUTLEDGE, JOHN D. (M.D.)	287

	PAGE
SALAS, FRANK	430, 436B
SALINGER, LUCY	97, 583
SALINGER, PIERRE	58, 89
SAN GABRIEL VALLEY GUN CLUB	155, 159, 162, 163, 166, 169, 173-177
SANTA ANITA RACE TRACK	193
SANTIAGO, ANGEL	13
SANTOS, JORGE	15
SANTYO, JOSE	18
SOUTHWEST MILITARY ACADEMY	184, 186
SCADUTO, ANTHONY	436a, 436b
SCADUTO, ANTHONY JOHN	429-431, 436a, 436c
SCADUTO, TONY	429, 436a
SCHELL, W. C.	452
SCHIADA, CAROL	18
SCHRADE, PAUL	7, 93
SCHUMMER, ALLAN R.	255, 261, 262
SE--, KENNY	164
SEGURA, RUDY	13
SERHAN, SHERIEF	465
SERRANO, AMPARO (MRS.)	515
SERRANO, MANUEL M.	517
SERRANO, MANUEL U.	515
SERRANO, SANDRA	512, 513, 515, 517, 518, 520, 521, 540, 543, 552, 553
SERRANO, SANDY	522, 523, 524, 532
SHAHAN, PAUL	12
SHAHAN, SETH	12
SHAROU, SIMON	498
SHARRETT, CLARENCE	53
SHARRETT, GLADYS	15
SHARRETT, GLADYS SARAH (MRS.)	53
SHAW, BARBARA	64
SHEAR, JOHN	573
SHELHAMER, ALFRED	575
SHERMAN, ANTHONY	576
SHIRHAM, SAIDALLAH BISHARA SALEMEH	449
SHUSETT, KAY	12

	PAGE
SIEBERT, G.	13
SIERRA, RODALFO	18
SIFUENTES, RAMIRO	15
SIMON (LNU)	216
SIRHAN, ADEL	308, 366-369, 557, 558, 560
SIRHAN, ADEL B.	364, 365
SIRHAN, ADEL BISHARA	351, 352, 358, 481, 489, 490, 617
SIRHAN, ADIA	210
SIRHAN, AIDA	423, 432
SIRHAN, AIDA BISHARA SALAMEH GHALTAS	370
SIRHAN, AYDA	491
SIRHAN, BISHARA	491
SIRHAN, JOE	191, 194
SIRHAN, MARY (MRS.)	332, 337, 345, 348, 352, 406, 423, 434, 493-495, 500, 617
SIRHAN, MARY B. (MRS.)	323, 395, 463
SIRHAN, MARY BISHARA	358
SIRHAN, MUNIR	210, 317, 326, 373-375, 400, 433-436, 436a, 436b, 437
SIRHAN, MUNIR B.	322, 364, 371, 401, 432
SIRHAN, MUNIR BISHARA	317, 352, 354, 358, 391, 392, 395-399, 406, 408, 410-421, 428-431, 436a, 436c, 481, 617
SIRHAN, MUNIR BISHARA SALAMEH	376, 377, 379-384, 389-390, 487, 504
SIRHAN, SAID	306
SIRHAN, SAIDALLAH	421, 428, 442, 501-504, 777
SIRHAN, SAIDALLAH B.	323, 364, 438, 441, 458, 459, 462, 463, 482, 499, 505, 617
SIRHAN, SAIDALLAH BISHARA	352, 356, 358, 448, 450-457, 461, 481, 482, 499

	PAGE
SIRHAN, SHARIEF	480, 483
SIRHAN, SHARIEF B.	479
SIRHAN, SHARIEF BISHARA S. G.	484
SIRHAN, SHARIF	187, 305
SIRHAN, SHARIF B.	364, 464, 505, 617
SIRHAN, SHARIF BISHARA	352, 357, 358, 469, 473, 474, 477, 478, 481, 484
SIRHAN, SHARIEF F.	475
SIRHAN, SHARIS DISHARA	470
SIRHAN, SHARLES B.	482
SIRHAN, SIRHAN	22, 36, 38-40, 45, 49, 55, 56, 69, 72, 81, 82, 84-86, 90, 92, 96, 161, 162, 164, 166, 172, 174, 181, 182, 187, 189, 190, 200-202, 208-214, 218, 224, 225, 227, 246-252, 254, 256-260, 262-264, 266-269, 276, 286, 288, 292-298, 300-302, 305, 306, 308-311, 324, 331-338, 340-343, 345-351, 353-355, 495, 496, 499, 501-504, 523, 540, 541, 558, 560, 570, 572
SIRHAN, SIRHAN B.	25, 26, 29, 34, 35, 183, 219, 220, 221, 222, 223, 225, 226, 229, 230, 231, 232, 233, 234, 235, 236, 237, 238, 239, 240, 241, 242, 243, 244, 245, 253, 255, 261, 270, 272, 273, 274, 275, 276, 277, 278, 279, 280, 281, 282, 283, 325, 566, 618

LA 56-156
JOS/pih

PAGE

SIRHAN, SIRHAN BISHARA 30, 37, 42, 44, 46-48 50, 52-54, 63, 66, 79, 97, 100, 155, 177-179, 184, 188, 191-197, 203-207, 215, 216, 284, 287, 303, 311-322, 327, 328, 332, 333, 337, 339, 340, 347, 348, 354, 356-358, 492, 498, 499, 554, 555, 557-559, 563-565, 571-573, 580, 609, 618

Page

SMITH, EVELYN 11
SMITH, JEAN 73
SMITH, MITCHELL 11
SMITH, RALPH 12
SMITH, STEPHEN 70
SMITH, STEVE 583
SMOOTZ, LES 164
S. N. WARD & SON 473
SNOW, HARRY 349
SOLAMEH, EDITH 187
SOLAMEH, GEORGE SALIM 187
SORJAM, SAIDALLAH 428
SOTELO, D. H. 13
SOTO, ROSENDO 18
SOUTHERN BAPTIST CHURCH 473
SPLITTER, HERMANN 12
SPORTSMAN'S PARK 578
SPRAQUE, DEBORAH MARLINE 401, 402
SPRAQUE, ROBERT W. 401
SPRAQUE, VILORA J. (MRS) 401
ST. LUKE'S HOSPITAL 421, 423, 424
STAGNER, CAROL 211
STAPLERS, FRANS 16
STEVENS, APRIL 15
STEWART, FREDDIE 103
STEWART, MAUREENA (MRS) 550
STEWART, RICHARD.....164
STINER (MISS) 240
STINER, J. D. 227, 246
STIPP, M. H. 164
STONER, FRED 525
STONER, GEORGE 525, 532, 543
STONER, MERLE 163
STRATHMANN, JOHN H. 303
STRATHMANN, JOHN HENRY 184
STRATHMANN, PATRICIA ALICE (MRS) 303
SUCHANCK, GEORGE 13
SUSSEX, ELMER 11

LA 56-156
JOS/clp

	Page
SWAFFORD, JESSE	18
SWANSON, ELLIS	15
SWARTHOUT, DAN	163
SWARTZ, LARRY	552
SYLVAN, ANN (MISS)	345
SZONYI, STEVE	18

PAGE

TABELLA, JOSEPH GEORGE 308
TABELLO, JOE 572
TANDY, MICHAEL 391
TAPPAN, HENRY 569
TAPPAN, MARGARET 569
TAPPAN, STEPHEN HENRY ..... 567 - 569
TASHMA, ALBERT (MD) 245, 246, 252, 286
TAYLOR, HENRY 13
THOMASON, H. A. (MD) 222
THOMPSON, HAROLD 319
THORBORG, JAMES J. 164
TIMANSON, UNO 28
TKACZYK, STAN ..... /6
TOIGO, ROBERT ANTHONY 64
TOOMAR, ANN 217
TOOMER, ANNE 221
TOOMER, ANNE P. 226, 229, 234, 273, 275, 278, 279, 282, 283, 291
TREPIAK, JOE 18
TRILASH, MAXWELL 15
TROWER, BEN 165
TRUM, JOSEPH (MRS) 54
TRUM, RUBY 15, 18
TRUM, RUBY REBECCA 54
TUNISON, FRANCIS A 55

UNRUH, JESSE 33, 59, 60, 73

VALDENIA, PABLO 18
VALDIVIA, L. G. 13
VALENZUELA, NICOLAS 18
VALLE, ESTEBAN 18
VANOCUR, SANDOR 507
VARA, PAZ 13
VAUGHN, MARY 11
VEGA, ARMANDO 18
VOLZ, STEVE 163

	PAGE
WALDO, MARION.	345
WALDO, STEPHEN	346
WALSH, ROSE.	13
WALTERS, BETTY (MRS.).	336
WALLS, MELVIN K.	163
WARD'S GARAGE.	421, 428
WAYNE, WILLIAM	13
WEAVER, R. D.	164
WEIDNER, JOHN H.	210-215
WEIDNER, NAOMI	212
WEINER, GEORGE	572
WELCH, TERRY	298
WESTERN COFFEE SHOP.	567
WETZEL, S. I.	16
WHEELER, LYNN.	573
WHITAKER, BLANCHE (PHONETIC)	58
WHITAKER, JAMES.	58
WHITENER, DENNIS J.	436
WICKNUCK, B.	15
WILLIAMS, BILL	6
WILLIAMS, RAY.	573
WILLIAMS, WAYNE.	14
WINGFIELD, ROBERT.	576
WIRIN, A. L.	563
WISHNUCK, IRENE.	56
WOODARD, CLARA	15
WORKMEN'S COMPENSATION APPEALS BOARD	218, 229, 234
WORMLY, ORANGE	11
WRIGHT, DONALD	563
YAMSHON, LEONARD (DR.)	225, 234-238
YAMSHON, LEONARD H. (M.D.)	217
YAMSHON, LEONARD J.	219-221, 253, 274, 290
YANDRICH, ERNEST	13
YASHUK, CHESTER ADAM	198, 203-205
YEGANNE, S.	16
YOOS, THEODORE	13
YOSHIO, NIVA	17
YOSHIO, NIWA	33
YOUNG, MARCUS L. (MAYOR)	180
YOUTH FOR KENNEDY CLUB	522
YOUTH FOR KENNEDY HEADQUARTERS	523

LA 56-156
JOS/HMS

	PAGE
ZAVALA, ANGEL.	11
ZEHNDER, ALOIS	13
ZENDEJAS, MIGUEL	13
ZUGGER, A. H. (MR.).	11

LA 56-156

SECTION III

Los Angeles Report 6/9/68

Pages 620-912

SIRHAN BISHARA SIRHAN
CIVIL RIGHTS

#A

LA 56-156
JOS/rah

BACKGROUND CONCERNING SIRHAN BISHARA SIRHAN

File mh

FD-302 (Rev. 4-15-64)

FEDERAL BUREAU OF INVESTIGATION

1

Date 6/8/68

GEORGE K. ROSENBERG, District Director, Immigration and Naturalization Service, Los Angeles, California, made available their files concerning the members of the family of BISHARA SALAMEH GHATTAS SIRHAN.

Among these files are documents concerning his son, SIRHAN BISHARA SIRHAN, Alien Registration Number [redacted] which are as follows:

On 6/5/68 at Los Angeles, California File # Los Angeles 56-156

by SA EWING G. LAYHEW kaf Date dictated 6/8/68

This document contains neither recommendations nor conclusions of the FBI. It is the property of the FBI and is loaned to your agency; it and its contents are not to be distributed outside your agency.

Vice Consul

16

UNITED STATES OF AMERICA
IMMIGRANT VISA AND ALIEN REGISTRATION

PORT OF NEW YORK (03)

I certify that the immigrant named herein arrived in the United States at this port on the T/n "C. COLOMBO" JAN. 12 1957 (Day, month, year)

and was inspected by me and [admitted / detained for further inquiry by special inquiry officer]

under Section 4 (14) PL 203 of the Immigration and Nationality Act.

(Immigration officer)

ACTION OF SPECIAL INQUIRY OFFICER

The immigrant named herein was [admitted / excluded, {and no appeal taken / and appeal taken}]

under Section ____ of the Immigration and Nationality Act.

Date

(Special inquiry officer)

ACTION ON APPEAL

Admitted ____ Excluded ____ Date ____

JAN 14 1957

Form I-151 issued

STATISTICAL

IMMIGRANT CLASSIFICATION:

Nonquota P.L.203-4(a)(14)
(Symbol)

American Embassy,

at Amman, Jordan.

IMMIGRANT VISA NO. 1668

Issued on Sept. 24, 1956
(Month, day, year)

The validity of this visa expires midnight, U.S.T., at the end of

Jan. 2, 1961
(Day, month, year)

Nationality (if stateless, so state and give previous nationality) Jordanian

This visa is issued under section 221 of the Immigration and Nationality Act and upon the basis of the facts stated in the application. This visa does not entitle the bearer to enter the United States if, upon arrival at a port of entry of the United States, he is found to be inadmissible under the law.

(SEAL) Stephen C. Perialas

Vice Consul of the United States of America

Passport No. 142026

(Included in Mother's Jordan Pat)

Issued
To: Mary Bishara Salameh Sarhan
By Director, Passport Department, Jerusalem, Jordan.
On July 2, 1956

Expires July 2, 1961

SEP 24 1956

-1668-

FOREIGN SERVICE OF THE UNITED STATES OF AMERICA

APPLICATION FOR IMMIGRANT VISA AND ALIEN REGISTRATION

I- 1130888

I, the undersigned, being duly sworn, state the following facts regarding myself and hereby make application for a special nonquota immigrant visa ~~for an Immigrant Visa~~ and the Refugee Relief Act of 1953 and ALIEN REGISTRATION under the Immigration and Nationality Act to the American Embassy, Consular Section, at Amman, Jordan.

1. Family name	Given name	Initial	2. Place and date of birth	Age
SARHAN,	Sarhan	Bishara	Jerusalem, Palestine, (Israel) March 19, 1944	12

3. Other names by which I have been known: ------

4. Last permanent residence: c/o P.O.Box 4079, Jerusalem, Jordan.

5. Address in the United States: 1945 E. Mountain, Pasadena, California.

6. Name and address of person to whom destined, if any: Mr. Haldor Lillenas, 1945 E. Mountain, Pasadena, California.

7. Name and address of [illegible] in home country: Aunt: Elen Badawar, House of Sheikh Yasin, Jerusalem, Jordan.

8. Travel documents presented: Included in Jordan Ppt. No.142025, issued Jul.2, 1956, at Jerusalem, Jordan, valid till July 2, 1961.

9. Hair	10. Eyes	11. Height	12. Weight	13. Nationality	14. Complexion	15. Race	16. Ethnic Classification	17. Sex	18. Marital status
Brown	Brown	4 ft 5	87 lbs	Jordanian	Medium	Syrian	Arab	M [X] F [ ]	Married [ ] Single [X] Widowed [ ] Divorced [ ]

19. Occupation: Student.

20. Distinguishing marks: None.

21. Languages spoken, read, or written: Arabic.

22. Intended United States port of entry: New York, N.Y.

23. Final destination: Pasadena, California.

24. I have (a) (no) through ticket to destination -but will have one.

25. Purpose of going to the United States: For permanent residence.

26. Places of previous residence: From birth to 1948, in Jerusalem, Palestine, (Israel); from 1948 to date, in Jerusalem, Jordan.

27. Names and places of residence of spouse and minor children: ------

28. Name and address of person: Bishara Sarhan, c/o P.O.Box [illegible] will accompany me to the United States.

29. Name and address of person: Mary Sarhan, c/o P.O.Box 4079, Jerusalem, Jordan. She will accompany me [illegible]

623

35. I intend to remain in the United States for the following period:

PERMANENTLY.

36. I have previously been in the United States during the following period:

Never.

37. I have had the following excludable classes explained to me and state that I am not, except as hereinafter noted, a member of any one of the following classes of individuals excluded from the United States under the Immigration and Nationality Act: (1) persons who have had one or more attacks of insanity; (2) persons who are narcotic drug addicts or chronic alcoholics; (3) persons who are afflicted with tuberculosis in any form, leprosy, or any dangerous contagious disease; (4) persons afflicted with any other disease, physical defect or disability which is of such a nature as may affect such persons' ability to earn a living unless affirmatively established that they will not have to earn a living; (5) paupers, professional beggars or vagrants; (6) persons convicted of, or who have admitted committing, a crime involving moral turpitude, or committing acts constituting the essential elements of such a crime, with the exceptions noted in the Act; (7) persons convicted of two or more offenses for which the aggregate sentence to confinement actually imposed was 5 years or more; (8) polygamists, practitioners or advocates of polygamy; (9) prostitutes, persons who have engaged in prostitution, persons coming to the United States solely, principally or incidentally to engage in prostitution, procurers and persons attempting to procure, or persons who have procured or attempted to procure or import, prostitutes or persons for the purpose of prostitution or for any other immoral purpose, or persons who are or have been supported by or receive or have received the proceeds of prostitution, or persons coming to the United States to engage in any other unlawful commercialized vice; (10) persons coming to the United States to engage in any other immoral sexual act; (11) persons coming to the United States to perform skilled or unskilled labor who do not meet the requirements of the Act; (12) persons likely to become public charges; (13) persons excluded from admission and deported, or persons arrested and deported, or persons fallen into distress as a result of, or persons removed as enemy aliets, or persons removed at Government expense, who do not have the Attorney General's permission to reapply for admission; (14) stowaways, persons procuring, or who have sought to procure, visas or other documentation, or who seek to enter the United States by fraud or willful misrepresentation of a material fact; (15) immigrants not possessing valid unexpired immigrant visas, reentry permits, border crossing identification cards or other documents required by the Act, and a valid unexpired passport or other suitable travel document or document of identity and nationality; (16) quota immigrants not in possession of visas issued in accordance with the quota provisions of the Act; (17) persons ineligible to citizenship of the United States, or persons who have departed from or have remained outside the United States to evade or avoid military training or service in time of war or national emergency; (18) persons convicted of a violation of any law or regulation relating to the illicit traffic in or of any law or regulation governing permission or manufacture of narcotic drugs; (19) persons who seek admission from foreign contiguous territory or adjacent islands after arriving thereon in transit through the United States; (20) persons who seek to enter the United States solely, principally, or incidentally to engage in activities which will be prejudicial to the public interest or endanger the welfare, safety or security of the United States; (21) persons who are, or at any time have been, members of any of the following classes as enumerated in section 212(a)(28) of the Act: (22) persons who after entering the United States probably would engage in espionage, sabotage, public disorder or in any other activity subversive to the national security; (23) persons who advocate or teach, or who are members of or affiliated with any organization that advocates or teaches, opposition to organized government; (24) persons who are members of or affiliated with any organization that writes, circulates, distributes, prints, or displays, or causes to be written, circulated, distributed, printed, or displayed, or has in his possession for the purpose of circulation, publication, distribution, or display, any written or printed matter advocating or teaching opposition to organized government; (25) persons who are members of or affiliated with any organization entered into after December 1, 1939, which advocates the economic, international, and governmental doctrines of world communism or the establishment of a totalitarian dictatorship in the United States; (26) persons who advocate the economic, international, and governmental doctrines of world communism or the establishment of a totalitarian dictatorship in the United States; (27) persons who are members of or affiliated with any organization that advocates the overthrow of all forms of law, violence or other unconstitutional means; (28) persons who advocate the overthrow by force, violence or other unconstitutional means of the Government of the United States; (29) persons who are members of or affiliated with any organization that advocates the overthrow by force, violence or other unconstitutional means of the Government of the United States; (30) persons who are members of or affiliated with any organization that advocates the overthrow by force, violence or other unconstitutional means of the Government of the United States; (31) persons who are members of or affiliated with any organization that advocates the overthrow by force, violence or other unconstitutional means of the Government of the United States;

4077,Jerusalem,Jordan.He will accompany me to the United States.

I claim to be a refugee [illegible] under the Refugee Relief Act of 1953 and my claim is based on the following facts:

I am a Palestine refugee and satisfy all the requirements of the Refugee Act under section 4(a)(14).
I am beneficiary of Assurance Form DSR-8, No.105884,verified May 25, 1956.

4079,Jerusalem,Jordan.She will accompany me to the United states.

[illegible] of Act of 1953 and

31. Available documents required by the Immigration and Nationality Act are filed herewith and made a part hereof, as follows (Sec. 222 (b)):

1. Birth Certificate.
2. Extra Photograph.
3. Medical Certificate.
4. Readmission Certificate.
5. Verified Assurance Form DSR-8,No. 105884.Attached to Father's visa. Application No. I-1130884.

32. I have never been [illegible] Arrested, convicted, in prison, in an almshouse; treated in an institution, hospital, or other place, for insanity or other mental disease; the beneficiary of a pardon or amnesty, except as hereinafter stated:

Never.

33. I have never applied to any American consular officer, either formally or informally, for a visa or other documentation as an immigrant or nonimmigrant, except as hereinafter stated:

This is my first formal application for a visa to the United States.

34. I have never been excluded, deported, or removed from the United States at Government expense, except as hereinafter stated:

ver.

Form [illegible]

(Application continued on reverse side)

-625-

FOREIGN SERVICE
UNITED STATES OF AMERICA
MEDICAL EXAMINATION OF VISA APPLICANTS

COUNTRY

AGE | SEX

SIGNATURE OF MEDICAL EXAMINER

16

UNITED STATES OF AMERICA

IMMIGRANT VISA AND ALIEN REGISTRATION

PORT OF NEW YORK (63)

I certify that the immigrant named herein arrived to the United States at this port on the T/n "C. COLOMBO JAN. 12 1957 (Date of arrival)

and was inspected by me and (admitted) (~~detained for further inquiry by special inquiry officer~~)

under Section 4 14 PL 203 of ~~the Immigration and Nationality Act.~~

Thomson
(Immigration officer)

ACTION OF SPECIAL INQUIRY OFFICER

The immigrant named herein was (admitted) (excluded) {and no appeal taken / and appeal taken} under Section ..... of the Immigration and Nationality Act.

Date .....

(Special inquiry officer)

ACTION ON APPEAL

Admitted ..... Excluded ..... Date .....

JAN 1 4 1957

Form 1-151 Issued

Munir B. Sarhan
by Father. B. Siola

STATISTICS

IMMIGRANT CLASSIFICATION:

Nonquota P.L.203-4(a)(14)
(Symbol)

American Embassy,

at Amman, Jordan.

Examined and found [illegible]
Amman Jordan
on SEP 28 1956
Quota
(Symbol)
Mont Ledford
Assistant Officer

IMMIGRANT VISA NO. 1670 Nonquota
(State quota)

Issued on Sept. 24, 1957
(Day, month, year)

The validity of this visa expires midnight, E. S. T., at the end of Jan. 23, 1957
(Day, month, year)

Nationality (if stateless, so state, and give previous nationality) [illegible]

[illegible]

This visa is issued under Section 221 of the Immigration and Nationality Act and upon the basis of the facts stated in the application. This visa does not entitle the bearer to enter the United States if, upon arrival at a port of entry of the United States, he is found to be inadmissible under the law.

Stephen G. Perialas

[SEAL] Stephen G. Perialas

Vice Consul.
United States of America

Included in mother's Jordan
Passport No. 142026

Issued—
To Mary Bishara Salameh Sarhan
By Director, Passport Department, Jerusalem, Jordan.
On July 2, 1956.

Expires July 2, 1961.

U. S. GOVERNMENT PRINTING OFFICE 16—07566-1

627

A 10 711 881

Suspect.

No. 1526

Sirhan Sirhan

(Seal)

Khaled

629

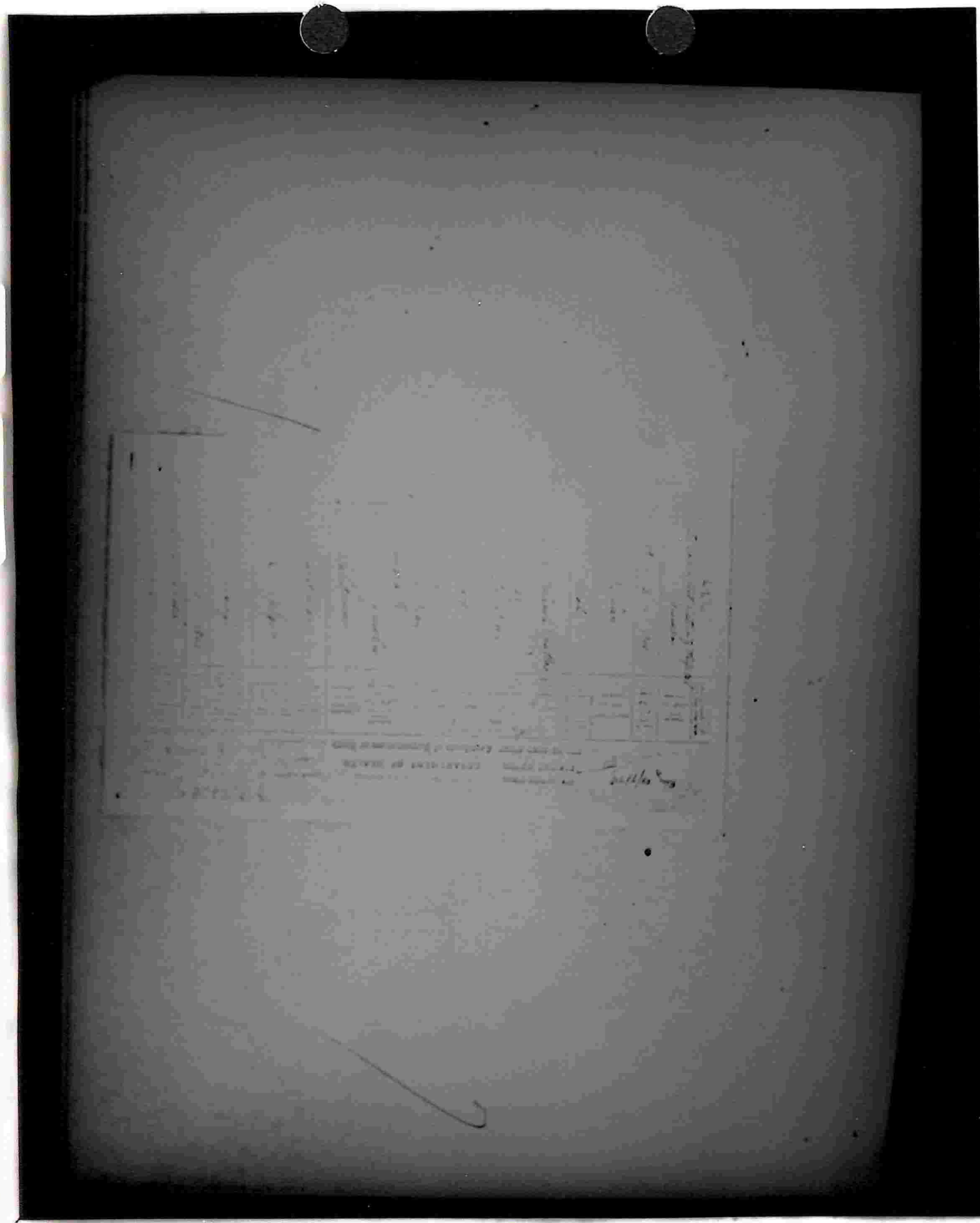

REQUEST FOR RECORD CHECK

A10-711-881

INV-S-PHL
~~AH 339 041~~
2-7-67

TO: Record Searches
MR. PILLOT

Please obtain COURT DOCUMENTS
(Indicate, with record, admission record, etc.)

from the below checked agency:

[ ] Police Dept.
[ ] Sheriff Dept., _____ County
[ ] Welfare Dept., _____ County
[✓] Vital Statistics, _____
[✓] County Clerk's Office
(Other - Specify)

in the case of:

(PRINT) Name (Last)	SIRHAN, SIRHAN BASHIRA (Middle)
Aliases	SIRHAN, SHARIS BISHARA
Present address	696 E. HOWARD ST, PASADENA, CALIF.
Former addresses	
Date of Birth	3-19-44
Place of Birth	JERUSALEM, PALESTINE
Other identifying remarks for record check purposes	ARRESTED 12-18-63 PASADENA - ATTEMPTED MURDER

RETURN TO:

Name of requesting official	[signature]
Title	INV

ENDORSEMENT

UNITED STATES DEPARTMENT OF JUSTICE
Immigration and Naturalization Service
Form G-504 (13-23-28)

Signature of Record Searcher

FD-302 (Rev. 4-15-64)

FEDERAL BUREAU OF INVESTIGATION

1

Date 6/6/68

Mrs. GENE MILLER, Assistant Principal, John Muir High School, 1905 Lincoln Avenue, advised that all high school records for SIRHAN BISHARA SIRHAN had been sent to Mr. JOHN T. HARRIS, Coordinator of Pupil Personnel Services for the Pasadena School System at 351 South Hudson, Pasadena. She advised that HARRIS requested on June 5, 1968, that SIRHAN's file be sent to him in view of the current publicity and to prevent the information in the file from being made public.

Mrs. MILLER stated that according to SIRHAN's index card he had graduated on June 13, 1963, and that the file had been placed in an inactive status. She advised that the file consists of basic statistical information in regard to SIRHAN's courses and grades, and other documents which would reflect his attendance in grade school and junior high.

On 6/6/68 at Pasadena California File # Los Angeles 56-156

by SA RICHARD H. ROSS/djy Date dictated 6/6/68

This document contains neither recommendations nor conclusions of the FBI. It is the property of the FBI and is loaned to your agency; it and its contents are not to be distributed outside your agency.

FD-302 (Rev. 4-15-64)

FEDERAL BUREAU OF INVESTIGATION

Date 6/7/68

Mr. JOHN T. HARRIS, Coordinator of Pupil Personnel Services, Pasadena Unified School District, Education Center, 351 South Hudson, made available the academic file of SIRHAN BISHARA SIRHAN, date of birth [redacted] HARRIS advised that the file contained three documents containing personal information regarding SIRHAN; two documents regarding his academic courses during elementary and secondary school; one document regarding notification of parents in case of an emergency, dated September 24, 1958; one grade report to parents from Eliot Junior High School; one admittance record from Eliot Junior High School; and one polio immunization statement for SIRHAN dated January 7, 1953. HARRIS stated that several other documents were in the file which reflected duplicate academic information which was contained on SIRHAN's secondary cumulative record. HARRIS furnished nine documents, a review of which disclosed the following information:

Pasadena City Schools, Elementary Registration form, Henry W. Longfellow School, dated January 21, 1957, for SIRHAN SIRHAN. This document is a 8½" by 11" printed form, handwritten in pencil. HARRIS furnished the original copy and a receipt was given. A photographic copy is attached.

On 6/6/68 at ~~Pasadena, California~~ File # Los Angeles 56-156

by SAS DAVID R. PENDER and ~~RICHARD H. ROSS/mlb~~ Date dictated 6/7/68

This document contains neither recommendations nor conclusions of the FBI. It is the property of the FBI and is loaned to your agency; it and its contents are not to be distributed outside your agency.

PASADENA CITY SCHOOLS
Pasadena, California
ELEMENTARY REGISTRATION BLANK

HENRY W. LONGFELLOW School Date Jan 21 1957

TO PARENT OR GUARDIAN:

Will you please fill in the confidential information requested below. This information will help the school to provide for the best growth and welfare of your child.

Pupil's name Sirhan (Last) Sirhan (First) — (~~Middle~~) Boy yes Girl

Address 13217 Mentor Telephone

School last attended Lutheran Church Grade 8th Date of Leaving Dec 14 City Jerusalem State Jordan

Has Pupil attended a Pasadena Public School or Child Care Center (Nursery School) before? Yes No ✓

If so, give name of last Pasadena Public School attended

Age 12 Date of birth: Month 3 Day 19 Year 1944 Place of birth Jerusalem (City) Jordan (State)

Verification of birth: Passport (Initial)

NAMES OF PARENTS OR GUARDIANS (Enter in spaces below)	Race or Nationality	HOME ADDRESS	Living Away From Home	Divorced	Step	Not Living	OCCUPATION OR PRESENT WORK
Father's Name SIRHAN (Last) Bishara (First) SALAMEH (Middle)	Arabian						gardener
Mother's Name SIRHAN (Last) MARY (First) — (Middle)							
Guardian's Name SPONSOR LILLENAS (Last) HALDOR (First) Nazarene (Middle)			TELEPHONE Sy 8 5385				

Father's business address Telephone

Mother's business address Telephone

Number of people living in home—Please specify:

Older brothers	Enter ages 1	19	(2 sons	23 + 24 in	Jerusalem)
Younger brothers	Enter ages				
Older sisters	Enter ages 1	20			
Younger sisters	Enter ages				

Grandfathers Grandmothers Others

Does your child have a regular allowance? ~~non~~ Amount Weekly Amount Monthly

Parent or ~~guardian~~'s signature SPonsor Mrs. Haldor Lillenas

Teacher Room No. Grade

175-277 WSN 10888 5-55

8
LA 56-156

Emergency Card Instructions, Child Welfare Department, for SIRHAN B. SIRHAN, dated September 24, 1958. This document is described as a 4" by 5" white printed form, WSN 10585, written in blue ink. HARRIS furnished the original copy and a receipt was given. A photographic copy is attached.

EMERGENCY CARD INSTRUCTIONS

Child Welfare Department

To Parents:

Your cooperation is requested in order to give us the information that is necessary to the welfare of your boy or girl.

In the event of your child becoming ill or injured while attending school, it is important that the information called for on the reverse side of this card be sent to the schools. The necessity for having this information is apparent when you consider that if your boy or girl should become ill or injured, the school may be unable to communicate with you because you have no telephone or you are absent from home.

Your answers to these questions on file at the school may save time and perhaps needless suffering for your child. Please return this card to the principal of the school promptly.

Sincerely yours,

A. M. TURRELL,

Director, Child Welfare

Pasadena City Schools
Pasadena, California
175-275 WSN 10685 Rev. 6-56

-636-

EMERGENCY CARD

1. Name of Student Sirkan, Sirkan Date 4-24-58
   Address 1647 N. Lake Ave. Tel. No. Sy 8-2136
2. Name of Local Medical Adviser _____
   Office Address _____ Tel. No. _____
3. Name of Local Christian Science Practitioner _____
   Office Address _____ Tel. No. _____
4. In case of accident, if you have no medical adviser or if he cannot be reached and you are absent from home, please check below if you wish to have your child taken to the Emergency Hospital for treatment. (The Emergency Hospital never attempts to give treatment until after the parents have been contacted or their consent given. The hospital will place the child in communication with the family physician, if necessary.) If you do not wish the child taken to the Emergency Hospital, indicate with whom the school should communicate for instructions.

   (1) Emergency Hospital (Check one) Yes ✓ No ~~No~~

   (2) Close Relative

   Name _____ Address _____ Tel. _____

   (3) Neighbor

   Name _____ Address _____ Tel. _____

   Signature of Parent or Guardian Mary Sirkan

   Home Address 1647 N. Lake. Tel Sy 8-2136

   Business Address 1757 N. Lake Ave Tel. Sy 4-1141

If you have no telephone number, you may give the telephone number of a neighbor where you may be reached _____

2
LA 56-155

HARRIS furnished a photostatic copy of the Pupil Personnel Record, Pasadena City Elementary School for SIRHAN SIRHAN. This document is 8" by 13" blue manila record of SIRHAN's elementary school work. No receipt was given.

Name	SIRHAN SIRHAN (first and last no are the same)
Date of Birth	
Verification	Passport
Place of Birth	Jerusalem, Jordan
Address	(January 1957) 1321 North Mentor
Grade	Sixth (January 1957)
Father	BISHARA SALAMEH SIRHAN
Race	Arabian
Present work	Gardner
Mother	MARY SIRHAN
Number of people living in home	(January 1957) Two brothers, one sister
Remarks concerning the home	(January 1957) Sponsor in this country: HALDOR LILLENAS 1945 East Mountain
Health and physical condition	(January 1957) General health good; (June 1957) Good
Registration and Transfer Data	Lutheran School - Jerusalem; Longfellow, January 21, 1957, E-1 Grade 6, Teacher FRALEY Date left - June 1957; Transferred to Marshall

3
LA 56-155

CITIZENSHIP	GRADE 5
Social Responsibilities	B
Work and Study Habits	B
Health	B
Safety Practices	A

SKILLS AND KNOWLEDGE	
Reading	C
Arithmetic	C
Written English	C
Oral English	C
Spelling	B
Social Studies	C
Handwriting	C
Art	B
Music	C
Science	C
Physical Education	D

ATTENDANCE	
Days Present	39
Days Absent	1
Times Tardy	-

UNITS, SUBJECTS & ACTIVITIES	Grade 5
Communications F.F.	
South America F.F.	

SCHOOL ACHIEVEMENT

January, 1957	Having only been in this country a short time he does have a language handicap. He tries hard and is showing improvement in all areas. F.F.
June, 1957	Improvement has been noted in all areas. F.F.

L[illegible]-138

SIGNIFICANT BEHAVIOR

January 1957	Friendly, cooperative, and well liked by all. Very well mannered. F. F.
June 1957	He has adjusted very nicely to his new environment making many new friends. F. F.

Pasadena City Schools, Health Department form for SIRHAN SIRHAN, undated. This document is a $8\frac{1}{2}$" by $11\frac{1}{4}$" white printed form, handwritten in pencil, regarding SIRHAN's health. HARRIS furnished the original copy and a receipt was given. A photographic copy is attached; the original is being maintained in Los Angeles file.

R. O.

Fraley

PASADENA CITY SCHOOLS
Pasadena, California
HEALTH DEPARTMENT

To the Parents of Our Pupils:

We should appreciate it very much if you would answer the questions asked below in the space provided for such answers and return this blank PROMPTLY to the school.

We are required to keep health records of our pupils and will appreciate your cooperation.

School ..... Principal

Name of Child Sirhan Sirhan Date of Birth 3-19 1944 Grade 6th

Father's Name Bishara Sirhan Present Health good Occupation gardener

Mother's Name Mary Sirhan Present Health good Occupation (Outside of Home)

Number of Children in Family 4 in U.S.A.

Name and address of your family physician Dr. John Jackson

Has your child had any of the following diseases or conditions? (Please give year)

Allergies (Specify)	Hay fever	Pleurisy
	Hearing difficulty	Poliomyelitis
Asthma	Heart condition	Pneumonia
Bronchitis	Hernia (rupture)	Rheumatic fever
Chickenpox	Influenza	Scarlet fever
Chorea (St. Vitus Dance)	Kidney infection	Sinus infection
Colds frequently	Leg pains	Speech defect
Diphtheria	Measles German	Stuttering
Earache	Measles Red	Thumb sucking
Ear drainage (running)	Mumps	Tonsillitis
Epilepsy (fits)	Nail biting	Tuberculosis contact
Enuresis (bed wetting)		Whooping Cough

What other illness or accident has your child been treated for and when?

Has your child had any surgical operations? If so, when and for what reason?

Is your child now under treatment for any physical defects? no If so, please specify

Is your child nervous? no

Does your child sleep well? yes What times does your child go to bed? 7 oclock usually

Does your child tire easily? no

Does your child eat a good breakfast? yes Lunch? yes Dinner? yes

Do you have your child's teeth examined and cared for by a dentist at regular intervals? yes If so, how often?

Has your child been successfully vaccinated against smallpox? yes When? Dec 1956

Has your child been immunized against diphtheria? When?

Has your child been immunized against whooping cough? When?

Has your child been immunized against tetanus? When?

Has your child had a skin test for tuberculosis? When? Results?

Has your child had an X-ray for tuberculosis? no When? Results?

X Mrs. Haldor Lillenas
Sponsor
Parent's Signature

Date

34-49 7-54

641

LA 56-156

Information blank, Pasadena City Schools, Eliot Junior High School, dated October 28, 1958, for SIRHAN BISHARA SIRHAN. This document is a 8½" by 11" blue printed form, WSN 10537, dated October 28, 1958, written in blue ballpoint pen. HARRIS furnished the original copy and a receipt was given. A photographic copy is attached.

INFORMATION BLANK

PASADENA CITY SCHOOLS
PASADENA, CALIFORNIA

School Eliot
Date 10-25-55
Boy ✓ Race ____ Grade Level 8th
Rec'd by ____

1. Name SIRHAN (Last) SIRHAN (First) BISHARA (Middle) Telephone Sy-6-2136
2. Address 1647 (Number) Lake (Street) Pasadena (City) 6 (Zone)
3. Date of Birth 3 (Month) 19 (Day) 44 (Year) Place of Birth Jerusalem (City) ____ (State) Verified
4. School last attended John Marshall (Name of School) Pasadena (City) Calif (State)
5. Own father's name Bishara Sirhan (Last) (First) (Initial) Living? ✓ Address if not at home ____
6. Occupation ____ Business Phone ____
7. Own mother's name Sirhan (Last) Mary (First) B (Initial) Living? ✓ Address if not at home ____
8. Occupation assistant Teacher Business Phone ____
9. If separated, are they divorced? No

(If living with your own parents omit items 10-15 below)

10. With whom are you living? Own mother and stepfather No Own father and stepmother No
Guardian parents Other person, Name ____ Relationship ____
11. Stepfather's name ____ (Last) (First) (Middle) Living? ____
12. Occupation ____
13. Stepmother's name ____ (Last) (First) (Middle) Living? ____
14. Occupation ____
15. Guardian's name ____ (Last) (First) (Middle) Relationship to you ____ Legal ____
16. How many brothers 4 and sisters 1 are living at home?
17. Are there any other people living in your home who are members of your family group?
If so, what is their relationship to you? ____
18. Are you frequently under a doctor's care? No If you don't object, state the reason why ____
19. What is your church preference? (Optional) ORTHODOX
20. In what occupations are you especially interested? (List in order of preference)
1. paper Route 2. gardening 3. ____
21. In what hobbies are you interested? Collecting stamps. Rocks
22. Are you earning money at the present time? No. Why are you working, and what kind of work are you doing?
23. How long do you expect to stay in school? Through 12th ____ Through 14th ____ Beyond ✓
If beyond H.S., what kind of school? P.P.C
24. Have you ever attended school in Pasadena before? yes If so, give name of last Pasadena school attended John Marshall Jr. Hi and the grade 8th

PLEASE COMPLETE OTHER SIDE OF SHEET

175-200 WSN 10637 6-57

623

PREVIOUS SCHOOL RECORD

Where did you attend: Name of School	PUBLIC or PRIVATE	Street Address of School	City	State	Dates From	Dates To
7th John Marshall	public	999 Allan	pasadena	Calif	sept 52	june 55
8th John Marshall	public	999 ALLAN	pasadena	Calif	sept 55	10-27-5
9th						
10th						
11th						
12th						

BROTHERS AND SISTERS

NAME	Full	Half	Step	Age	At Home	Away	Occupation or School
Shafiek SIRHAN	✓			25	✗	✓	secretary
Saidallah SIRHAN	✓			26	✗	✓	businessman
Adel SIRHAN	✓			23	✓		businessman
manir Sirhan	✓			20	✓		student
Aida SIRHAN	✓			19		✓	student

11
LA 56-155

Pasadena City Schools, Junior High Report to Parents, for SIRHAN B. SIRHAN. This document is described as a 5½" by 8½" green printed form, WSN 10597. HARRIS advised that the handwritten name SIRHAN SIRHAN on this document may be that of SIRHAN's, but that he could not positively identify it as SIRHANS. HARRIS furnished the original copy of this document and a receipt was given. A photographic copy of this document is attached.

PASADENA CITY SCHOOLS
PASADENA, CALIFORNIA

JUNIOR HIGH SCHOOL REPORT TO PARENTS

The Pasadena Junior High Schools have as their general purpose the development in youth of the characteristics which we believe they must possess in order to be effective citizens in a democracy. Some of the characteristics which are more easily observed are listed under the headings Subject Grade and Citizenship Grade. A check (✓) following one of the subheads indicates need for improvement in that area; a plus (+) means outstanding. Explanation of grades: A—Outstanding, B—Highly Satisfactory, C—Average, D—Barely Passing, E—Incomplete, F—Failure to Meet Minimum Requirements. THE GRADE AT EACH QUARTER REPRESENTS THE STUDENT'S TOTAL GRADE TO THAT DATE.

Name Sirhan, Sirhan B (Last, First, Initial) School Year 59-60

Subject and Grade Level 9 ENGLISH-SOCIAL STUDIES

School Eliot Junior High

	Nov. 13	Jan. 29	Apr. 3rd	June Final
I. SUBJECT GRADE—Skills, Understandings, and Appreciations in:				
ENGLISH (reading, written expression, speaking, listening)	C	C−	C−	C−
SOCIAL STUDIES (geography, history, civics, economics)				
Reliable Information				
Clear Expression				
Application of Knowledge				
Creative Thinking				
Skills to Accomplish the Above				
II. CITIZENSHIP GRADE	C	B	B	B
Responsibility				
Effort				
Participation				
Class Conduct				
Courtesy				

	Teacher Signature	Parent Signature
1st	L. Fitzgerald	Mary Sirhan
2nd	L. Fitzgerald	Mary Sirhan
3rd	L. Fitzgerald	Mary Sirhan
4th	L. Fitzgerald	

175-439 WSN 10597 6-58

(OVER)

646

LA 56-156

Pasadena City High School District, Attendance Summary for SIRHAN SIRHAN. This form is a 5½" by 8" form from Eliot and Marshall Junior High School, which disclosed that SIRHAN missed only one day of school between September, 1957 and June 1958. In the blank for comments is a statement "entered September 15, 1958, withdrew October 27, 1958." HARRIS furnished a copy of this record and no receipt was given.

Pasadena City Schools, Secondary Cumulative Record, Student Code 792560 for SIRHAN BISHARA SIRHAN. This document is described as a 9½" by 14½" blue manila record sheet with photo attached. HARRIS furnished the original copy and a receipt was given. A photographic copy is attached.

PASADENA CITY SCHOOLS — SECONDARY CUMULATIVE RECORD

Student Code 792560 | LAST SIRHAN | FIRST | MIDDLE BISHAW | CHECK M F x

DATE OF BIRTH: March 19, 1944 | HOW VERIFIED | PLACE OF BIRTH: Jerusalem, Jordan

SCHOOL | CITY | STATE

ENTERED FROM: Luthern, Jerusalem, Jordan — Longfellow Elem.

DIPLOMA

NAME: SIRHAN, BISHAW

STUD. CODE

PASADENA CITY SCHOOLS — SECONDARY CUMULATIVE REC

JUNIOR HIGH SCHOOL

957-658 7 MARSHALL

SUBJECT	U	GR	GP
PHYS ED	10	C	B
7 BASIC ENG	10	C	B
7 BASIC S S	10	C	B
7 BASIC ARITH	10	C	C
7 GENL MUSIC	05	D	D
7 ART	05	C	C
7 GENL SHOPS	10		
ELEM DRAFTG		C	B
EL GRAPH ARTS		B	B
ELEM WOODS		B	B
ELEM METALS		B	B
792560	60		65

958-659 8 ELIOT

SUBJECT	U	GR	GP
PHYS ED	10	B	B
8 ENGLISH	10	C	B
8 SOC STUD	10	C	B
8 GENL SCI	10	C	C
8 ARITHMETIC	10	C	B
BASIC READING	10	A	A
792560	60	15	

SIRHAN S ELIOT

SUBJECT	UNITS	GR	G.P.	CIT.
PHYS ED	10	B	30	B
9 ENGLISH	10	C	20	B
9 SOC STUD	10	A	40	A
GENL MATH I	10	B	30	A
TYPING	10	B	30	A
ADV DRAFTG I	10	B	30	A

792560 | 9 | 59 | 60 | 60 | 180

8 English (JHSS-'59) dropped other subject — n/c B B

SS Muir 1960

Biology AB — 10 C 10

GRADUATION DATA

DATE GRADUATED FROM: JUN 1963 ELIOT SCHOOL

KEY TO J. H. S. MARKS: RS - RESPONSIBILITY & SELF DIRECTION; REL - RELATIONSHIPS WITH OTHERS; S - SUBJECT SKILLS, UNDER-

KEY TO SR. H. S. MARKS: A - EXCELLENT

OCCUPATIONAL INTERESTS

DATE 9.57 Doctor

EDUCATIONAL PLANS

DATE 9.57 Beyond 11th

792560 SIRHAN SB

SUBJECT	U	GR	G.P.	CIT.
CAL CAD CORPS	5	C	10	B
CRAFTS		F		C
ENGLISH 2A	5	C	10	C
SOC STUDY 2A	5	C	10	C
GERMAN 1A	5	B	15	A
ALGEBRA 1A	5	C	10	B

MO. SEMESTER 1 | YR. ENDING 61 | SCHOOL 8 | UNITS 25 | G.P. 55

792560 SIRHAN SB

SUBJECT	U	GR	G.P.	CIT.
ENGLISH 2B	5	B	15	A
TRAF DRIVE ED		C		C
SOC STUDY 2B	5	B	15	A
HOME GDNG A	5	B	15	A
CAL CAD CORPS	5	C	10	B
GERMAN 1B	5	B	15	A
ALGEBRA 1B	5	C	10	B

MO. SEMESTER 6 | YR. ENDING 61 | SCHOOL 8 | UNITS 30 | G.P. 80

792560 SIRHAN SB

SUBJECT	U	GR	G.P.	CIT.
PHYSIOLOGY A	5	C	10	B
U S HISTORY A	5	C	10	B
RUSSIAN 1A	5	B	15	B
GERMAN 2A	5	B	15	B
CAL CAD CORPS	5	D	05	C
ENGLISH 3A	5	C	10	A

MO. SEMESTER 1 | YR. ENDING 62 | SCHOOL 8 | UNITS 30 | G.P. 65

792560 SIRHAN SB

SUBJECT	U	GR	G.P.	CIT.
CAL CAD CORPS	5	D	05	C
ENGLISH 3B	5	B	15	B
U S HISTORY B	5	B	15	B
PHYSIOLOGY B	5	C	10	A
GERMAN 2B	5	B	15	B
RUSSIAN 1B	5	B	15	A

MO. SEMESTER 6 | YR. ENDING 62 | SCHOOL 8 | UNITS 30 | G.P. 75

792560 SIRHAN SB

SUBJECT	U	GR	G.P.	CIT.
PLANE GEOM A	5	C	10	B
RUSSIAN 2A	5	B	15	B
SR SOC STUDY	5	C	10	B
ENGLISH ESS A	5	D	05	A
GERMAN 3A	5	C	10	C
CAL CAD CORPS	5	B	15	B

MO. SEMESTER 1 | YR. ENDING 63 | SCHOOL 8 | UNITS 30 | G.P. 65

792560 SIRHAN SB

SUBJECT	U	GR	G.P.	CIT.
WORLD HIST B	5	B	15	B
RUSSIAN 2B	5	C	10	B
U S GOVT	5	B	15	B
ENGLISH ESS B	5	D	05	B
GERMAN 3B	5	C	10	B
CAL CAD CORPS	5	B	15	A

MO. SEMESTER 6 | YR. ENDING 63 | SCHOOL 8 | UNITS 30 | G.P. 70

Rank 558 in Class of 829

GRADE POINT CHECK

DATE	SEM. UNITS	SEM. PTS.	TOT. UNITS	TOT. PTS.	G.P.R.
7.61			70	145	2.07
1.62			100	210	2.10
7.62			130	285	2.19

TRANSCRIPT SENT

DATE: P.C.C. JUN 27 '63 Copy.

MEMORANDA

DATE 1.63 160 350 2.19

W. D. ATTEBERRY Counselor

DIPLOMA JUN 13 1963

	U	G	GP

-648

INFORMATION CONCERNING FAMILY

DATE	NAME	SEP.	DECEASED	HOME ADDRESS	OCCUPATION
9 57	FATHER Sirhan, Bishara			1321 Mentor, Pasadena	?
9 57	MOTHER Sirhan, Marg			same	Housewife
	STEPFATHER				
	STEPMOTHER				
	GUARDIAN				

DATE		DATE	REMARKS
	ETHNIC ORIGIN M-N-O-W		
9 57	SIBLINGS - (OLDER) Ayda 20; Adel 18;		
9 57	SIBLINGS - (YOUNGER) Munir 8;		

Nazarene

TRANSFER RECORD

DATE ENTERED	SCHOOL	DATE LEFT	TRANSFERRED TO	REASON FOR TRANSFER
9 57	Marshall from Longfellow	10-27-58	Eliot Jr. High School	Moved.
0-28-58	Eliot from Marshall Jr. High		MUIR	
7 60	John Muir from Eliot Jr. H.			

HEALTH RECORD (P.E. ASSIGNMENT, SPECIAL HANDICAPS, ETC.)

DATE		DATE	

DATE	ATTENDANCE RECORD	SATISFACTORY	UNSATISFACTORY	DATE	CLINICAL STUDIES, PROBATION REPORTS, STATE AID, ETC.

TEST DATA

SCHOLASTIC CAPACITY TESTS

CODE	DATE	DESCRIPTION	PERCENTILE	C A	M A	I Q
		ELEM. SCH. TESTS DATE CA IQ DETR PRL DATE				
		BINET				
		PINTNER DUROST DATE CA AV IQ				
	3 57	Pintner General Ability Test, Int. Form A 27		13 0	8 8	65
	1 59	Terman-McNemar C		14 10	12 8	85
		DIFFERENTIAL APTITUDE TESTS - Form A (Titles):				
	10 59	Verbal Reas. 5 Abstract Reas. 3 Space Relations 1 Numer. Abil. 5				
		Lang. Usage. Sp. 75 Sent. 50 Mech. Reas. 35 Clerical Sp. & Accu. —				
			23	18 7	15 2	89

ACHIEVEMENT TESTS

CODE	DATE	DESCRIPTION	PERCENTILE	C A	EX. G. P.	TOT. G. P.
		Henmon-Nelson Tests of Mental Ability Form A				
	9 57	Stanford Achievement, Adv. Form JM Arith: 6.4 Rdg: 3.4		13 06	4 8	
	2 59	Stanf. Ach. Adv. KN Arith. Reas. 8.1 Comp. 6.9 Tot. 7.5				
		Para. Mean. 6.0 Word Mean. 5.8 Rdg. Tot. 5.9		14 11	7 9	
	9 59	Calif. Arith. Int. BB Reas. 8.5 Fund. 7.0				7 6
	5 60	Calif. Arith. Int. CC Reas. 8.5 Fund. 8.8				8 7

GRADE	1-BACKGR'D SOC. STUD.	2-BACKGR'D NAT. SCI.	3-CORR. IN EXPRESSION	4-QUANT. VS THINKING	5-READING SOC. STUD.	6-READING NAT. SCI.	7-READING LIT	8-GEN'L VOCAB	COMPOSITE I-B	9-USE OF SOURCES
10	17 75	12 34	13 41				6 12	9 21		11 33

IOWA TESTS OF EDUCATIONAL DEVELOPMENT 1960-1961
SRA PRESSCORE

TEST INVENTORIES

[illegible] Sup. 55; Sel. 25; Persuas. 62
Art 8; Lit. 88; Mus 47; Soc. Serv. 18; [illegible] 86
Personal: Group Act.___ Stable Sit.___ Avoid Conf.___ For Ideas___ Dir. Others___

ACTIVITY RECORD — SPECIAL ACCOMPLISHMENTS

DATE		POINTS

EMPLOYMENT RECORD

DATE	

OBSERVATIONS — GENERAL COMMENTS

DATE	BY

NAME SIRHAN, SIRHAN, BISHAW SY 8-2136 ADDRESS 1321 Mentor, Pasadena, California 1647 Lake Ave., Altadena

1st and last name-same

649

17
LA 56-156

Polio Immunization Statement, dated 1/7/63, for SIRHAN B. SIRHAN. This document is a 5" by 8" white printed form, WSN 10919, with appointment card attached. HARRIS furnished the original copy, and a receipt was given. A photographic copy is attached

NAME: Sirhan, Sirhan B (Last, First, Middle) ADDRESS: 696 E. Howard Pasa. (Number, Street, City)

POLIO IMMUNIZATION STATEMENT

TO PARENT OR GUARDIAN

PLEASE CHECK ONE OF THE FOLLOWING THREE BOXES AND SIGN NAME BELOW:

☐ **A. I certify that the student named above has received three poliomyelitis immunizations on approximate dates as shown below:**

Dates: 1st_____ 2nd_____ 3rd_____

☒ **B. I certify the student named above has had one or two poliomyelitis immunizations, and I understand that the student must have a series of three immunizations completed and a record of such submitted to the school within one year or be subject to exclusion. (If one of the immunizations was administered after January 1, 1962, show the record received from the doctor or administering agency to the school.)**

Dates: 1st 28 Oct. 1962 **2nd_____**

☐ **C. I do not wish to have the student named above (son, daughter, or ward) immunized against poliomyelitis as such immunization is contrary to my beliefs. (This statement is submitted in accordance with Section 3384, Chapter 7, Health and Safety Code, State of California.)**

SCHOOL John Muir Hi'n School

SIGNATURE: Mary Sirhan **DATE:** 7 Jan. 1963
By Parent or Guardian

(The above information is required by California law.)

175-501 WSN 10919 12-61

Pasadena City Schools
Pasadena, California

HARRIS advised that he had requested on June 5, 1968, that all of SIRHAN BISHARA SIRHAN's records be sent to him from John Muir High School, and that he had received them on June 5, 1968. HARRIS advised he had done this to prevent public disclosure of these records, which would be contrary to the policies of the Pasadena Unified School District and law of California. HARRIS advised that these records are available to representatives of appropriate Governmental agencies. HARRIS advised that he was maintaining this file in his office under lock and key.

HARRIS advised that he also had in his possession, the file of MUNIR BISHARA SIRHAN, and would furnish copies of this file to agents.

HARRIS stated that he could find no record of attendance for any other member of the SIRHAN family in the Pasadena schools. HARRIS advised that persons over the age of 18 would not attend in the Pasadena School System and would probably have attended Pasadena City College, even though their level of achievement was below that of the high school standards.

HARRIS advised that he had no personal contact with SIRHAN BISHARA SIRHAN.

FD-302 (Rev. 4-15-64)

FEDERAL BUREAU OF INVESTIGATION

1

Date 6/6/68

On June 6, 1968, Dr. IRVIN G. LEWIS, Administrative Dean for Students Personal Service, Pasadena City College, Pasadena, California, furnished Xeroxed copies of the academic record of SIRHAN SIRHAN, who attended the school between September 1963 and May 1965, when he was dismissed for poor grades. Dr. LEWIS stated he had been contacted several times by different news media trying to obtain a copy of this record, which he had refused by law under the California Education Code. There were no samples of SIRHAN's handwriting in his file and no signature on his typewritten application for admission, which signature is normally required. There was no record of extra-curricular clubs or other activities engaged in by SIRHAN at the college. Dr. LEWIS stated the record reflected he had interviewed SIRHAN on one occasion in May 1965 because of his lack of regular attendance and failure to appear at physical education classes; however, he could not recall SIRHAN at all due to the large number of students he interviews on a regular basis. Dr. LEWIS had no record of any teachers or students who might be acquainted with SIRHAN.

He stated there was no club on the campus composed of Arab students or those of Arab origin, to his knowledge. He stated there was an International Club, which covered a broad spectrum of foreign nationalities and the study of any and all foreign cultures desired by the students. He stated Miss JOSEPHINE NISSLEY, Associate Professor in the English Department, was advisor or sponsor of the International Club.

The file of SIRHAN SIRHAN which Dr. LEWIS furnished contained the following information:

Application for Admission:

Date of application: May 19, 1963

On 6/6/68 at Pasadena, California File # Los Angeles 56-156

by SAs LLOYD D. JOHNSON, DAVID R. PENDER, and RICHARD H. ROSS/LDJ/rah/gk Date dictated 6/6/68

This document contains neither recommendations nor conclusions of the FBI. It is the property of the FBI and is loaned to your agency; it and its contents are not to be distributed outside your agency.

Name	SIRHAN BISHARA SIRHAN
Address	696 East Howard Street, Pasadena, California
Birth Data	[redacted] at Jerusalem, Jordan
Marital Status	Single
Citizenship	Jordanian
Visa Type	Immigrant
Father	BISHARA SIRHAN
Father's Occupation	Mechanic
Father's Home Address	Jordan
Mother	MARY SIRHAN
Mother's Occupation	Nursery School Teacher
Mother's Address	Pasadena, California
High School Attended	John Muir High School, Pasadena, California from September 1960 to June 1963
Date of Graduation from high school	June 13, 1963
Major at Pasadena City College	Political Science

SIRHAN's permanent record contained the following information as to the courses he took and the grades he received:

"First Semester 1963-1964:	Grades:
Ballroom Dancing	Failed
Health Education	D
English Essentials	D
Intermediate German	D
Elementary Russian	C
Eur Civ to 1648	D
Basic Communication	C "

"Second Semester 1963-1964:

Golf	C
Reading and Composition	F
Intro Physio and Anat	C
Cultural Anthropology	C
Eur Civ from 1648	C
Intro to Amer Gov	C

First Semester 1964-1965:

Golf	D
Intermediate Russian	C
Introductory Biology	D
US Hist to 1876	D
Intro Psychology	D"

SIRHAN was disqualified on January 29, 1965 for poor grades.

SIRHAN's admission was continued by administrative action.

"Second semester 1964-1965:

Track and Field	F
Read and Composition	F
American Literature	F
Intermediate Russian	F
US Hist from 1876	F
Dismissed May 18, 1965	"

Included in SIRHAN's file was a dismissal recommendation from THEODORE M. BANKS dated May 12, 1965. SIRHAN was enrolled in BANKS' physical education class and he had been absent numerous times. BANKS' recommendation was that SIRHAN be dismissed from college. Dr. LEWIS advised that BANKS' is presently the track coach at San Jose State College.

FD-302 (Rev. 4-15-64)

FEDERAL BUREAU OF INVESTIGATION

1

Date 6/7/68

CLARENCE COPPING, 2747 Morningside, Pasadena, California, furnished the following information:

COPPING advised that he operated the Elite Motor Service, 2529 East Foothill Boulevard, Pasadena, California, for 29 years prio to selling out his business to JACK DAVIES in September 1964. COPPING advised that he is presently retired.

COPPING went on to say that on March 30, 1964, he employed one SIRHAN SIRHAN who worked for him at the Elite Motor Service until September 14, 1964. COPPING advised that SIRHAN was an outstanding employee, excellent worker, and never had any friends hanging around the station. He advised that during the time SIRHAN was employed by him, he worked the 4:00 p.m. to 3:00 a.m. shift alone and that none of the other employees would have known anything about SIRHAN. He advised that during his association with SIRHAN at no time did SIRHAN ever express any of his political views or nationalistic leanings or for that matter, any of his views. He advised that while SIRHAN was employed at his station, he resided with a family by the name of WILLIAM BEVERIDGE who resided at 167 North Sierra Madre, Pasadena, California. COPPING advised that SIRHAN stayed with the BEVERIDGEs and that this family would probably know him better than anyone else. He advised that before SIRHAN terminated employment with him, he had moved from the BEVERIDGE residence to his mother's address at 696 East Howard, Pasadena, California.

COPPING further advised that he could not furnish anything derogatory concerning SIRHAN and that when he was notified that SIRHAN was the person suspected of shooting Senator KENNEDY, it was very hard for him to believe.

COPPING then furnished the following individuals who might have known or been associated with SIRHAN:

On 6/7/68 at Pasadena, California File # Los Angeles 56-156

by SAs ROLAND H. BROYLES and ALLEN K. TOLEN/AKT/rah Date dictated 6/7/68

This document contains neither recommendations nor conclusions of the FBI. It is the property of the FBI and is loaned to your agency; it and its contents are not to be distributed outside your agency.

2
LA 56-156

WILLIAM BEVERIDGE
167 North Sierra Madre
Pasadena, California

WAYNE J. BRANTLEY
Monrovia, California

FD-302 (Rev. 4-15-64)

FEDERAL BUREAU OF INVESTIGATION

1

Date 6/7/68

JACK DAVIES, owner Jack Davies Richfield Service Station, 2529 East Foothill Boulevard, Pasadena, California, furnished the following information:

DAVIES advised that SIRHAN SIRHAN began working for him at the station on September 28, 1964, and terminated this employment on June 7, 1965. DAVIES advised that SIRHAN worked at this same Richfield Station for one CLARENCE COPPING, who had previously owned the service station prior to DAVIES purchasing this station.

DAVIES advised that SIRHAN was an excellent worker and never caused any trouble around the station, was friendly to the customers, and seemed dedicated to his work.

DAVIES advised that during the time SIRHAN was employed at his station, he worked the night shift alone and was an excellent employee due to the fact that he was a loner and never had any friends; therefore, there were never groups of boys hanging around the service station while SIRHAN was on duty. He advised that SIRHAN never made friends with anyone at the service station and never expressed any of his political views or nationalistic beliefs to him.

DAVIES advised that he never saw SIRHAN with any girls and the only thing he recalls about SIRHAN was that he enjoyed going to the horse races at Santa Anita and he always got the impression that SIRHAN bet most of his salary on the horses. He advised that SIRHAN once mentioned that he would like to become a jockey and if he ever started any type of conversation at the station, it was concerning horses that were running at Santa Anita.

He advised that SIRHAN was very polite to the customers, attentive, showed an outstanding personality, and one of the best employees that has worked for him since he took over the Richfield Station.

On 6/7/68 at Pasadena, California File # Los Angeles 56-156

by SAs ROLAND H. BROYLES and ALLEN K. TOLEN/AKT/rah Date dictated 6/7/68

This document contains neither recommendations nor conclusions of the FBI. It is the property of the FBI and is loaned to your agency; it and its contents are not to be distributed outside your agency.

He advised that approximately two months ago, SIRHAN came by his station on a Sunday and he helped SIRHAN tune up his 1956 DeSoto. He advised at this time he noticed no change in SIRHAN. He advised that during this time while SIRHAN was at the station, no conversation developed other than SIRHAN mentioned to him that his automobile had not been running for the past couple of months and that he had not purchased license plates for this automobile and that license plates currently on the automobile belong to his brother.

DAVIES advised that he never met any of SIRHAN's relatives nor at anytime while SIRHAN was employed by him did any of his friends come to the station.

DAVIES advised that IVAN MILICIC, who runs the Chevron Station across the street from his business, once needed some help in 1965 and SIRHAN worked for MILICIC approximately two weeks.

DAVIES advised that the last time he saw SIRHAN was on June 3, 1968, at approximately 11:00 a.m. when SIRHAN drove into his station to get gas. He advised that at this time, he was talking on the telephone and he noticed that SIRHAN had waved to him. He advised that SIRHAN waited on himself by putting the gasoline into his car and gave the money to SIDNEY MC DANIEL, an employee of the service station and SIRHAN drove off before DAVIES could speak to him.

DAVIES advised that although several of his customers may have known SIRHAN to see him, he is certain no one knew him well. DAVIES advised that he did not notice any difference in SIRHAN the past few months and he did not seem to change any since he was employed at the Richfield Service Station.

DAVIES went on to say that when he saw the picture of the suspected assassin of Senator KENNEDY on television, he immediately identified this individual as SIRHAN, who was employed by him and he further stated that it was hard for him to believe that SIRHAN could do this type of thing.

DAVIES then furnished the following names of individuals who might have known SIRHAN:

SIDNEY MC DANIEL
91 Eloise
Pasadena, California

CLARENCE COPPING
2747 Morningside
Pasadena, California

TOM BLESSING
12700 Elliot
El Monte, California

ROGER MOORE
Duarte, California

CHESTER ADAM YASHUK
2450 White Street
Pasadena, California

CAROL LAMBRECHT
Exact address unknown
Telephone 966-1867

DAVIES added that on June 6, 1968, he was interviewed by an NBC news correspondent as to how he would describe the former employee SIRHAN BISHARA SIRHAN.

FD-302 (Rev. 4-15-64)

FEDERAL BUREAU OF INVESTIGATION

1

Date 6/7/68

SIDNEY MC DANIEL, home address 91 Eloise, Pasadena, California, employee Jack Davies Richfield Service Station, 2529 East Foothill Boulevard, Pasadena, furnished the following information:

MC DANIEL advised that he first met SIRHAN SIRHAN in 1965 when he started working for JACK DAVIES at the Richfield Station. He advised that he knew SIRHAN to speak to him and that he would usually speak to SIRHAN when he came by the station for gasoline but never knew SIRHAN socially. MC DANIEL advised that he never at anytime saw SIRHAN with anyone and when he did see SIRHAN, he would always be alone. He went on to say that SIRHAN seemed to have a fine personality, was a good worker, was quite friendly and polite, but appeared to be a loner and a person who appeared to want to be left alone.

MC DANIEL advised that he never met any of SIRHAN's family and he always felt that SIRHAN was a foreigner but he never knew what country he was from. He advised that SIRHAN once mentioned to him that he liked to play the horses and his ambition was to work at a race track and maybe even become a jockey. He advised that SIRHAN once fell from a horse and was injured but he does not recall where the incident occurred or the exact date. He advised at no time during any conversations with SIRHAN did SIRHAN ever express any of his views. He advised that SIRHAN never spoke politically and at no time did he ever talk of violence or for that matter seemed to be a violent person.

MC DANIEL went on to say that on June 3, 1968, at approximately 10:30 a.m., SIRHAN came into the Richfield Station and purchased gas for his 1956 blue DeSoto, SIRHAN spoke briefly to him just to say hello and waved at Mr. DAVIES and then drove off.

On 6/7/68 at Pasadena, California File # Los Angeles 56-156

by SAs ROLAND H. BROYLES and ALLEN K. TOLEN/AKT/rah Date dictated 6/7/68

This document contains neither recommendations nor conclusions of the FBI. It is the property of the FBI and is loaned to your agency; it and its contents are not to be distributed outside your agency.

MC DANIEL advised that SIRHAN did not seem any different to him on June 3, 1968, than he had in the past. MC DANIEL further advised that when he saw SIRHAN's picture on the television as being the man who had shot Senator KENNEDY, it was hard for him to believe that SIRHAN could do this.

FD-302 (Rev. 4-15-64)

FEDERAL BUREAU OF INVESTIGATION

1

Date 6/7/68

IVAN MILICIC, 233 North Altadena Drive, Pasadena, California, owner Ivan Milicic Chevron Station, advised that during 1965, SIRHAN SIRHAN worked for him for a month. He advised that SIRHAN was a very good worker and did an excellent job operating his service station. He advised that SIRHAN would usually work the evening shift alone and that he never had any lengthy conversations with SIRHAN and at no time can he recall SIRHAN expressing his political views or any of his beliefs for that matter. He advised that to his knowledge, no one ever visited SIRHAN during the month he worked at the Chevron Station and stated that SIRHAN appeared to him to be a loner and a person who actually did not have very many friends.

MILICIC advised that he last saw SIRHAN on June 3, 1968, at Jack Davies Richfield Service Station across the street from his business. He advised that on this date, SIRHAN had pulled into the Richfield Service Station and appeared to be getting gas in his automobile. He advised that he was standing in the driveway of his business and SIRHAN waved at him as he left the Richfield Service Station.

On 6/7/68 at Pasadena, California File # Los Angeles 56-156

by SAs ROLAND H. BROYLES and ALLEN K. TOLEN/AKT/rah Date dictated 6/7/68

This document contains neither recommendations nor conclusions of the FBI. It is the property of the FBI and is loaned to your agency; it and its contents are not to be distributed outside your agency.

FD-302 (Rev. 4-15-64)

FEDERAL BUREAU OF INVESTIGATION

1

Date 6/8/68

BERT ALTFILLISCH, manager and part owner of Granja Vista Del Rio Farms at 13200 Citrus, Norco, California, advised that his regular office manager and bookkeeper, who was off with a broken back, had observed on television the person accused of shooting Senator ROBERT F. KENNEDY in Los Angeles. He had contacted him and advised that this appeared to be a former employee of theirs.

From his records, Mr. ALTFILLISCH was able to advise that SIRHAN, with [redacted] came to work for this farm on June 2, 1966, as an exercise boy with the thoroughbred horses. He was laid off on December 10, 1966. He gave his home address while working this six month period as 696 East Howard, Pasadena, California. He gave his date of birth as [redacted] and his telephone number as SYcamore 8-2136.

Mr. ALTFILLISCH was able to advise from memory of little contact with SIRHAN and, from comments made about him by other employees, that he was supposed to be a political science student who had dropped out of school to try and become a jockey. He had come to this country with his brother and mother, but Mr. ALTFILLISCH did not know when. He seemed interested in politics but did not espouse any particular ideology or ideas that could be pinned to any political assaults or to any political party of any kind. He was very adamant in his beliefs and was dogmatic in his attitude in all things including politics and including his desire to be a jockey.

Mr. ALTFILLISCH discharged SIRHAN after it was apparent that he was not happy in his work and was not making much progress towards becoming a jockey. The trainers and Mr. ALTFILLISCH felt that he was too timid towards horses to ever become a good jockey. He was also not looked upon with favor by Mr. ALTFILLISCH since on one occasion he had attempted to organize the exercise boys into going home at noon and doing only exercise boy work. In other words, he did not like long hours of work and he felt that he was above doing the groom work since he was hired as an exercise boy. Mr. ALTFILLISCH was able to convince him and the others that if they did not do their work as directed, they would

On 6/5/68 at Norco, California File # Los Angeles 56-156

by SA LANFORD L. BLANTON/gk Date dictated 6/6/68

This document contains neither recommendations nor conclusions of the FBI. It is the property of the FBI and is loaned to your agency; it and its contents are not to be distributed outside your agency.

all be fired immediately. After this they all returned to work including SIRHAN and no more was heard regarding this matter.

It is noted that this farm is a large thoroughbred horse racing raising and training farm and as many as five to ten exercise boys and girls are hired at one time. Mr. ALTFILLISCH said he did not recall exactly who SIRHAN resided with at the time he was working at the farm. He believed he resided with one TERRY M. WELCH and possibly with a RICK VALDIZ who is presently at the Descancio Farms near San Diego, California, and possibly with STEVE GUERRERO, who he believes is working for RON MC MALLY at the Santa Anita Race Track. He has no idea where TERRY M. WELCH might be as he understood the Riverside Sheriff's Office was seeking his whereabouts at one time. He advised that SIRHAN may have lived with these people and may not. He believes he stayed somewhere in the vicinity of Norco during the week and traveled home to Pasadena on weekends. He was not particularly close to anyone at the farms and did not form a buddy relationship with any one particular person as is usually the habit of people working in this type of work. Mr. ALTFILLISCH said the only person working here at the present who would have had any contact with SIRHAN would be GARY NORRIS, the present trainer. He advised that GARY NORRIS took over the training work from one ROBERT LYNN WHEELER, who is presently a trainer at the Santa Anita or Hollywood Park Race Track.

Mr. ALTFILLISCH does not recall any mail coming in for SIRHAN. He never heard of SIRHAN being a member of any type of organization or attending any type meetings of any kind. He again pointed out that he had a number of employees and they were engaged in a busy type operation and although he had heard several comments concerning SIRHAN he did not have personal contact with him over a very few times.

Mr. ALTFILLISCH said that his records show that TERRY M. WELCH resided at 392 North Cota, Corona, California, in 1966.

Mr. ALTFILLISCH advised that while employed here SIRHAN was thrown from a horse on September 25, 1966. He advised that this happened in the morning hours and SIRHAN was immediately taken to the Corona Community Hospital in Corona, California. Mr. ALTFILLISCH made available copies of his information furnished by the doctor, the insurance company and his own report of this incident. He recalled that SIRHAN came back to work within a very few days after this incident and that he did not appear to be injured seriously. He was scratched up considerably and was uncomfortable for a few days. He worked for about two months after this and then later brought an action to obtain money from the insurance company for his injury.

Mr. ALTFILLISCH advised that during the summer, besides TERRY WELCH he had employed at the time three local girls as in the exercise area. One was PEGGY OSTERKAMP, the other was LINDA SEABOLT and JANICE LUCY.

Xerox copies of the reports furnished by Mr. ALTFILLISCH are attached.

EMPLOYER'S REPORT OF INDUSTRIAL INJURY TO STATE OF CALIFORNIA

Department of Industrial Relations
Division of Labor Statistics & Research

INSURED'S COPY
[redacted] Insurance Co[redacted]

550 CALIFORNIA STREET
SAN FRANCISCO 4, CALIF.

1001 WILSHIRE BLVD
LOS ANGELES 17, CALIF.

Every question must be answered fully to avoid further correspondence. FAILURE TO FILE IS A MISDEMEANOR SUBJECT TO MAXIMUM FINE OF $100. (Labor Code, Sections 6407-6413)

FOR OFFICE USE ONLY

INDEMNITY	
MEDICAL	
ALLOCATED	
TOTAL	
CATASTROPHE	OCC. DIS.
EXTENT	SUBRO.
BY:	TERRITORY:

Every work injury to an employee which causes disability lasting longer than the day of the injury or which requires medical services other than first aid treatment must be reported within five days after the injury. If the injury results in death, a report must be made by telephone or telegraph directly to the Division of Labor Statistics and Research, San Francisco, not later than 24 hours after death.

POLICY NUMBER

DO NOT WRITE IN THIS COLUMN

Case No.

Employer No.

Industry

Age

Sex and Marital Status

Weekly Wage

County

Accident Date

Occupation

Accident Type

Agency

Agency Part

Mach. Defect

Unsafe Act

Personal Defect

Nature of Injury

Location

Extent of Injury

Insurance Carrier

Report Log

Coded By

EMPLOYER

1. Name (Give name under which concern does business) [redacted] Construction Co
2. Office Address (No. and Street) [redacted] Box 250 B (City or Town) Corona, Calif.
3. Nature of business (Manufacturing shoes, retailing men's clothes, trucking for hire, etc.) [redacted] Concrete & Rock Products

INJURED EMPLOYEE

SOCIAL SECURITY NUMBER

4. Name Simon Simon
5. Address (No. and Street) [redacted] c/o Rt 1 Box 259 B (City or Town) Corona
6. Age 22 7. Sex: Check (✓) Male X Female ____ 8. Check (✓) Married ____ Single X
9. Number of hours worked per day ____; per week ____ Number of days worked per week 6
10. Wages: $____ per hour, or $____ per day, or $86.00 per week. (If earnings at irregular rate, such as piece work or on commission basis, enter actual average weekly earnings for convenient period not to exceed one year.)
11. If board, lodging, or other advantages furnished in addition to wages, give estimated value $____ or $____ per week.
11a. Under which classification of your policy were his wages carried?

ACCIDENT

12. Place of accident (No. and Street) 12200 Citrus (City or Town) Norco (County) Riverside
13. On employer's premises (Yes or No) Yes 14. Department Operating Room
15. Date of accident 9-25-66 16. Hour of day 9:30 A.M./P.M. 17. Did injury result in disability beyond day of accident? (Yes or No) Yes 18. If yes, give date last worked 9-25-66 19. Was injured paid in full for this day? (Yes or No) Yes 20. If injured in a mine, check (✓) accident location; Surface ___ Mill ___ Underground ___ Shaft ___

CAUSE OF ACCIDENT

21. Occupation (job title) Operating Boy 22. How long employed by you at this occupation? Check (✓) Less than 6 mos. ___; 6 mos. to 2 yrs. ___; over 2 yrs. X 23. What was employee doing when accident occurred? (Describe briefly such as: loading truck, operating drill press, shoveling dirt, walking down stairs, etc.) working boxes
24. How did the accident happen? (Describe fully, stating whether the injured person fell, was struck, etc.; give all factors contributing to accident. Use other side of report for additional space) while working boxes, boxes started to fall and caught hand & shoulder operator boy
25. What machine, tool, substance, or object was most closely connected with the accident? (Name the specific machine, tool, appliance, gas, liquid, etc., involved.)
26. If mechanical apparatus or vehicle, what part of it? (State if gears, pulley, motor, etc.)
27. Were mechanical guards or other safeguards provided? (Yes or No) ____ 28. Was injured using them? (Yes or No) ____
29. What do you recommend for preventing this type of accident? (State the specific preventive measure that can be taken by employer and workers. Do not say, "By being more careful." Specify what should or should not be done.)

NATURE OF INJURY AND PART OF BODY AFFECTED

30. (Describe in detail the nature of the injury and the part of the body affected. For example: amputation of right index finger at second joint, fracture of ribs, lead poisoning, dermatitis of left hand, etc.) Contusion 2 wrist
Laceration of skin, contusion of body, side, & L hand
31. Name and address of physician [redacted] Norco
32. Name and address of hospital [redacted] Corona
33. Has employee returned to work? (Yes or No) Yes 34. If yes, give date ____ 35. At what wage? $____ per ____
36. Did injury result in death? (Yes or No) No 37. If yes, give date ____
38. In case of death, give name and address of nearest relative ____

39. Is injured—a) Employed by Sub-Contractor?—b) An officer, partner or relative (by blood or marriage) of the Employer?
Give details ____
40. Was injury caused by anyone else? ____ How ____
Name ____ Address ____
41. On reverse side list names and addresses of witnesses.
42. Date Employer was notified of injury [redacted] When will Injured return to work? [redacted]
Signed by ____ Official position [redacted] Date [redacted]

Telephone

Bill 667

SEND REPORT IMMEDIATELY AFTER INJURY
DO NOT WAIT FOR DOCTOR'S REPORT

AMBULANCE Thomas

DR. CALLED R. Nelson

REPORTED

CORONA COMMUNITY H[illegible]L
812 WASHBURN AVE.
CORONA, CALIFORNIA 91720
PHONES 737-4343 • 688-0093

ER 4045

NAME Sirhan, Sirhan

DATE 9-25-66 TIME 9 30 A.M. P.M.

ADDRESS 696 E Howard pas.

CITY Pasadena

SEX Male PII

DATE OF BIRTH PHONE SY-82136

SOCIAL SECURITY NO.

RESPONSIBLE PARTY Self.

ADDRESS

EMPLOYER Altfillisch, Const. Co.

ADDRESS Bx 159B Rt 1 Corona

INSURANCE CO.

ADDRESS

GROUP NO. CERT. NO.

ACCIDENT (NATURE, DATE, WHERE) thrown from Horse - 9-25-66 8:30 a.m. Granja Vista Del Rio Citrus 13200 - East Vale (Norco)

Call 737 5375 for Ins. info.

CHIEF COMPLAINT

Industrial accident, was riding race horse wh he ran into fence and fell, sustaining injuri as follows: Brought in by Thomas Ambulance

TREATMENT

Gave [illegible]

Nembutal gr. 1/2 oral

Davon

Laceration of left upper lid (medial)
Bilateral sand foreign bodyes in eyes
Laceration of chin, complex, 5 cm total
Large contusion of dorsal back
Contusion of left hand
Multiple abrasions.

HYPERTET 250 units given

Hospitalized for further care.

EMERGENCY ROOM CHARGES	15	00
Suture Set	5	—
Nembutal Sodium gr 1/2		50
prep tray	1	00
PROFESSIONAL FEE		
SUB TOTAL		
X-RAY + Spine	17	50
Skull	25	00
(1) Shoulder	15	00
(1) Hand	12	50
A.H.	5	00
LABORATORY		
TOTAL	91	50

DISPOSITION Hospitalized

NURSES SIGNATURE W. [illegible], [illegible]

PHYSICIAN Richard A. Nelson, M.D. M.D.

CONSENT FOR TREATMENT

Knowing that I am suffering a condition requiring diagnosis and medical or surgical treatment; I hereby voluntarily consent to such diagnostic procedures and hospital care, medical, surgical or x-ray treatment as is deemed necessary in the judgment of the attending physician. I am aware that the practice of medicine is not an exact science and I acknowledge that no guarantees have been made to me as to the results of treatment or examination in the Hospital.

This form has been fully explained to me and I certify that I understand its contents. I also hereby assign all medical and surgical insurance benefits to the attending physician(s) and all hospital and disability insurance benefits, otherwise payable to me, to the hospital. I also designate the hospital and attending physician(s) to act as my attorney to collect any such benefits up to the total amount billed for fees and services. I also expressly authorize the hospital and attending physicians to release all information required to collect such fees.

Patient [illegible] Sign
(REASON NOT SIGNED BY PATIENT)

Signed for Patient by Larry Hinemann
RELATIONSHIP
Friend

MEDICAL RECORDS

668

[illegible]

3030 WEST [illegible] Telephone DUnkirk 5-3031 [illegible] 5, CALIFORNIA

DOCTOR'S FIRST REPORT OF WORK INJURY Immediately after first examination, mail one copy directly to the Division of Labor Statistics and Research, P. O. Box 965, San Francisco 1, and two copies to Enterprise Insurance Company at address shown above. Failure to file a report with the Division is a misdemeanor. (Labor Code, Section 6407-6413.) Answer all questions fully.

	Do not write in this space
1. EMPLOYER [illegible]	
2. Address (No., St. & City) [illegible]	
3. Business (Manufacturing shoes, building construction, retailing men's clothes, etc.) [illegible]	
4. EMPLOYEE (First name, middle initial, last name) [illegible]	
5. Address (No., St. & City) [illegible] Tel. No. [illegible]	
6. Occupation [illegible] Age [illegible] Sex [illegible]	
7. Date injured [illegible] Hour [illegible] AM Date last worked [illegible]	
8. Injured at (No., St. & City) [illegible] County [illegible]	
9. Date of your first examination [illegible] Hour [illegible] AM Who engaged your services?	
10. Name other doctors who treated employee for this injury	
11. ACCIDENT OR EXPOSURE: Did employee notify employer of this injury? [illegible] Employee's statement of cause of injury or illness: Fine thrown from a race horse this morning.	
12. NATURE AND EXTENT OF INJURY OR DISEASE (Include all objective findings, subjective complaints, and diagnoses. If occupational disease state date of onset, occupational history, and exposures.) Laceration of left upper lid (eye); bilateral foreign bodies (sand) in eyes; laceration of chin, complex, 5 cm. total length; large contusion of dorsal back; contusion of left hand and multiple abrasions.	
13. X-rays: By whom taken? (State if none) [illegible] Findings: Negative for fractures	
14. Treatment: [illegible]	
15. Kind of case (Office, home, or hospital) [illegible] If hospitalized, date [illegible] Estimated stay [illegible] Name and address of hospital [illegible]	
16. Further treatment (Estimated frequency and duration) [illegible]	
17. Estimated period of disability for: Regular work [illegible] Modified work [illegible]	
18. Describe any permanent disability or disfigurement expected (State if none) [illegible]	
19. If death ensued, give date	
20. REMARKS (Note any pre-existing injuries or diseases, need for special examination or laboratory tests, other pertinent information.)	

Name [illegible] (Type or print) Degree [illegible] PERSONAL SIGNATURE OF DOCTOR [illegible]

Date of report [illegible] Address (No., St. & City) [illegible] Tel. No. [illegible]

FORM CL 4 10M 11-61 P.P.

Use reverse side if more space required

STATEMENT

ATIENT SINHAN, SINHAN
DDRESS 696 E. Howard
TY Pasadena, California
HONE

BILL TO
ADDRESS
CITY
PHONE

ROOM NO. Out-Patient
RATE
DOCTOR Schnepper

HOSPITAL NO. ER-4179
DATE ADM.
HOUR ADM. 10-8-66
DATE DISCH.
HR. DISCH.

DAILY HOSPITAL SERVICE	DRUGS	LABORATORY 3		MED. & SURG. SUP. FOR THE ADM. THEREOF 4		OPERATING OR DELIVERY SERVICE	X-RAY 6		TELEVISION RENTAL	MISCELLANEOUS 8		YOUR RECEIPT NUMBER	DATE	CREDITS	BALANCE / PAY LAST AMOUNT
	AMOUNT	AMOUNT	CODE	AMOUNT	CODE	AMOUNT	AMOUNT	CODE	AMOUNT	AMOUNT	CODE				
										5.00	4		OCT 11 66		5.00
		SELF										512	OCT 12 66	5.00	.00

SEE REVERSE SIDE OF YOUR STATEMENTS.

CODES ARE TAKEN FROM THE 1964 RELATIVE VALUE STUDIES - 4TH EDITION.

DATE OF POSTING DOES NOT NECESSARILY REPRESENT THE DATE THE SERVICE WAS RENDERED.

YOUR PRIVATE PHYSICIAN'S CONSULTANT'S AND ANESTHESIOLOGIST'S CHARGES ARE NOT INCLUDED IN THIS BILL.

THIS BILL INCLUDES ALL CHARGES REPORTED TO THIS OFFICE UP TO TIME OF DISCHARGE. UNREPORTED CHARGES WILL BE BILLED LATER. BILLS PAYABLE UPON PRESENTATION.

CORONA COMMUNITY HOSPITAL
812 SO. WASHBURN AVENUE • CORONA, CALIFORNIA
TELEPHONES: 737-4343 — 688-0093

ALL BILLS PAYABLE ON PRESENTATION.
RETAIN FOR INSURANCE AND TAX RECORDS.

BILLING AGENT FOR
PAUL H. DEEB, M.D.
JOHN W. KIZZIAR, M.D.
RADIOLOGISTS

THOMAS E. JONES, M.D.
PATHOLOGIST

PATIENT'S STATEMENT

679

STATEMENT

PATIENT SIRHAN, M. SIRHAN
ADDRESS 696 East Howard
CITY Pasadena, California
PHONE SYC-2136

BILL TO Industrial Accident
ADDRESS
CITY
PHONE

ROOM NO. 215-1
RATE $39.00
DOCTOR R. Nelson

HOSPITAL NO. 7908
DATE ADM. 9-25-66
HOUR ADM. 12:30 pm
DATE DISCH. 9-26-66
HR. DISCH. 1 pm

PAID

DAILY HOSPITAL SERVICE	DRUGS	LABORATORY 3		MED. & SURG. SUP. FOR THE ADM. THEREOF 4		OPERATING OR DELIVERY SERVICE	X-RAY 6		TELEVISION RENTAL	MISCELLANEOUS 8		YOUR RECEIPT NUMBER	DATE	CREDITS	BALANCE PAY LAST AMOUNT
AMOUNT	AMOUNT	AMOUNT	CODE	AMOUNT	CODE	AMOUNT	AMOUNT	CODE	AMOUNT	AMOUNT	CODE				
39.00													SEP 25 66		39.00
	3.95	6.00	3.628												
	4.40	5.00	3.874												
		3.50	3.936	.45	75										
	.30			5.00	SUTURE SET										
				1.00	PREP TRAY		17.50	7.307							
							25.00	7.026							
							15.00	7.248							
							12.50	7.259							
							5.00	7.475		15.00	N		SEP 26 66		158.60
		ARGONAUT										1,754	NOV 1 66	158.60	.00

671

CODES SEE REVERSE SIDE OF YOUR STATEMENTS.
CODES ARE TAKEN FROM THE 1964 RELATIVE VALUE STUDIES - 4TH EDITION.

DATE OF POSTING DOES NOT NECESSARILY REPRESENT THE DATE THE SERVICE WAS RENDERED.

YOUR PRIVATE PHYSICIAN'S CONSULTANT'S AND ANESTHESIOLOGIST'S CHARGES ARE NOT INCLUDED IN THIS BILL.

THIS BILL INCLUDES ALL CHARGES REPORTED TO THIS OFFICE UP TO TIME OF DISCHARGE. UNREPORTED CHARGES WILL BE BILLED LATER. BILLS PAYABLE UPON PRESENTATION.

ALL BILLS PAYABLE ON PRESENTATION.
RETAIN FOR INSURANCE AND TAX RECORDS.

INSURANCE COPY

CORONA COMMUNITY HOSPITAL
812 SO. WASHBURN AVENUE • CORONA, CALIFORNIA
TELEPHONES: 737-4343 — 688-0093

BILLING AGENT FOR
PAUL H. DEEB, M.D.
JOHN W. KIZZIAR, M.D.
RADIOLOGISTS

THOMAS E. JONES, M.D.
PATHOLOGIST

FD-302 (Rev. 4-15-64)

FEDERAL BUREAU OF INVESTIGATION

1

Date 6/7/68

TRULA MERRIMAN, Stenographer, California Horse Racing Board, 205 South Broadway, furnished the following:

She made available an application for license as a hot walker completed by SIRHAN BISHARA SIRHAN. The license was issued on January 1, 1966, at the Santa Anita, California Race Track.

The application indicated that SIRHAN BISHARA SIRHAN, 696 East Howard Street, Pasadena, California, was born on [redacted] in Jerusalem, Jordan. His employer was listed as GORDON BOWSHER. A previous employer of SIRHAN was listed as CLARENCE COPPING, 2529 Foothill, Pasadena, California. Three names were listed on the form as persons who have known SIRHAN well for the past ten years. These individuals were furnished as: WALTER CROWE, 1700 Topeka Street, Pasadena, California; TOM GOOD, 1743 Elizabeth Street, Pasadena, California; JOHN STRATHMANN, 1760 North Oxford Avenue, Pasadena, California. The form was signed "SIRHAN SIRHAN". PII

Mrs. MERRIMAN advised that she was furnishing this original form for the use of the FBI. She stated it is signed by SIRHAN and was probably executed by him as these forms are normally filled out by the applicant.

On 6/7/68 at Los Angeles, California File # Los Angeles 56-156

by SA THEODORE E. CHILDRESS/vjh Date dictated 6/7/68

This document contains neither recommendations nor conclusions of the FBI. It is the property of the FBI and is loaned to your agency; it and its contents are not to be distributed outside your agency.

FD-302 (Rev. 4-15-64)

FEDERAL BUREAU OF INVESTIGATION

1

Date 6/8/68

KATIE COFFEY, Secretary for Dr. NELSON, and whose residence is 11315 Laverne, Riverside, California, advised that she recalled SIRHAN SIRHAN coming into the office in the fall of 1966, after he had been thrown from of a horse. She advised that he was a very nervous and "jumpy" person, and she talked to him on a few occasions attempting to get him to settle down in the office and not to be so upset while awaiting the Doctor. She said that from the slight conversation she had with him, he appeared to be an unhappy and nervous person who gave the impression he felt like he was being picked on most of the time. She said that he appeared to be very self-conscious about his very small size. She had no discussions with him of a political or social nature, and talked with him in an attempt to calm him down. . . .

On 6/5/68 at Corona, California File # Los Angeles 56-156

by SA LANFORD L. BLANTON/sjg Date dictated 6/7/68

This document contains neither recommendations nor conclusions of the FBI. It is the property of the FBI and is loaned to your agency; it and its contents are not to be distributed outside your agency.

FD-302 (Rev. 4-15-64)

FEDERAL BUREAU OF INVESTIGATION

1

Date 6/8/68

Dr. RICHARD A. NELSON, Suite 7, 760 South Washburn, Corona, California, advised that he recalled treating SIRHAN SIRHAN for an injury received from a fall. SIRHAN SIRHAN was thrown from a horse while he was employed by the Granja Vista Del Rio Farms. He was first seen on September 25, 1966, when he was brought to the Corona Community Hospital. Dr. NELSON said that there was no serious injury incurred. He was admitted to the hospital by Dr. NELSON on September 25, 1966, at 12:30 p.m. He was released at 1:35 p.m. on September 26, 1966. Dr. NELSON wanted him to stay in the hospital longer, but he was very reluctant to stay in the hospital and almost a belligerent patient. X-rays were taken of his skull, back, shoulders, and arms, and they were all negative. There was no permanent damage incurred in any place from this fall. SIRHAN was scratched extensively and the injury was painful for a few days, but was not serious.

Dr. NELSON recalled SIRHAN questioned all of the medical applications and all medicines administered to him, and appeared unduly frightened of the various treatments. Dr. NELSON said that he appeared to be an angry young person, but that he did not give it much thought at that time. He said that he does remember him very plainly, because he was one of the most reluctant patients that he had ever had.

Dr. NELSON furnished the copies of all the medical records at the Corona Community Hospital, and furnished these to SA BLANTON.

After SIRHAN was released on September 26, 1966, Dr. NELSON saw him again on September 29, 1966. Notations were made in his own records that he was healing, and he was fully active at that time. He saw him again on October 26, 1966, in his office, and SIRHAN appeared to be completely healed. He complained of a little trouble with his left eye, and Dr. NELSON referred him to Dr. MILTON A. MILLER, 824 South Main, Corona, an optometrist.

On 6/5/68 at Corona, California File # Los Angeles 56-156

by SA LANFORD L. BLANTON/sjg Date dictated 6/7/68

This document contains neither recommendations nor conclusions of the FBI. It is the property of the FBI and is loaned to your agency; it and its contents are not to be distributed outside your agency.

Dr. NELSON again stated that SIRHAN's injuries were not serious and were only dirty and momentarily painful.

Attached is a copy of the Corona Community Hospital Records pertinent to SIRHAN SIRHAN made available by Dr. NELSON.

DR. CALLED Schnepper

REPORTED

812 WASHBURN AVE.
CORONA, CALIFORNIA 91720
PHONES 737-4343 • 688-0093

ER 4179

NAME Sirhan Sirhan

DATE 10/8/66 TIME 3:15 A.M. P.M.

ADDRESS 696 E Howard St

CITY Pasadena, Cal

SEX Male

DATE OF BIRTH [redacted] ONE 5482136

SOCIAL SECURITY NO. [redacted]

RESPONSIBLE PARTY Granja Vista del Rio

ADDRESS 13200 Citrus St, Corona

EMPLOYER ↑

ADDRESS

INSURANCE CO.

ADDRESS

GROUP NO. CERT. NO.

ACCIDENT (NATURE, DATE, WHERE)
Reopened lot Rt nasal wound this p.m. c equestrian accident

CHIEF COMPLAINT

Contusion & abrasion nose near L. eye-site of Decent lac.

TREATMENT

Tet. Tox 2 wks ago.

adm. cleansed & Ung. dr. of Phenophenone ammonia

Dic.

EMERGENCY ROOM CHARGES	5	—
PROFESSIONAL FEE		
SUB TOTAL		
X-RAY		
LABORATORY		
TOTAL	5	—

Paid

DISPOSITION

NURSES SIGNATURE Sheldon

PHYSICIAN [signature] M.D.

PII

PII

CONSENT FOR TREATMENT

Knowing that I am suffering a condition requiring diagnosis and medical or surgical treatment; I hereby voluntarily consent to such diagnostic procedures and hospital care, medical, surgical or x-ray treatment as is deemed necessary in the judgment of the attending physician. I am aware that the practice of medicine is not an exact science and I acknowledge that no guarantees have been made to me as to the results of treatment or examination in the Hospital.

This form has been fully explained to me and I certify that I understand its contents. I also hereby assign all medical and surgical insurance benefits to the attending physician(s) and all hospital and disability insurance benefits, otherwise payable to me, to the hospital. I also designate the hospital and attending physician(s) to act as my attorney to collect any such benefits up to the total amount billed for fees and services. I also expressly authorize the hospital and attending physicians to release all information required to collect such fees.

Patient Sirhan Sirhan (REASON NOT SIGNED BY PATIENT)

Signed for Patient by

RELATIONSHIP

676

MEDICAL RECORDS

Hospital No. 7988

Room No. 215-1 Rate $36.50

ADMISSION FORM
CORONA COMMUNITY HOSPITAL

Date Adm. 9-25-66 a.m. 12:30 pm

Date Disch. 9-26-66 a.m. 1:40 p.m.

Advance Payment _____ Amount _____ Date _____

Name SIRHAN, MR. SIRHAN (Last, First, Initial, Maiden Name)

Previous Admission This Hospital X No ____ Yes ____ Date ____ No. ____

Permanent Address 696 East Howard (Street)

Previous Admission Other Hospitals X No ____ Yes ____ When ____ Where ____

Pasadena, California (City, Zone, State) SY8-2136 (Phone)

Local Address Same

Age 22 Sex M Birth Date 3-19-44 Marital Status S M D

Patient's Soc. Sec. No. ____

Race Cauc. Birthplace ____ Nationality ____ Religious Preference ____ Church or Clergyman ____

Patient's Occupation Exercise Boy Employed By Altfillisch Const. Co. (Firm) Rt. 1 Box 159B (Street) Corona, Calif. (City) 737-5375 (Phone) How Long ____

Nearest Relative Sirhan Father (Relationship) Address Same (Street, City, Phone)

Soc. Sec. No. ____

Occupation ____ Employed By ____ Firm ____ Street ____ City ____ Phone ____ How Long ____

Other Relative ____ Address ____ Street ____ City ____ Phone ____

Industrial Accident (Company) ____ Policy or Cert. No. ____ Group No. ____ Eff. Date ____ Type ____

Brought in By Ambulance Service of Dr. R. Nelson 737-5892 Admitted By Gale Norbuts

760 Washburn Corona

Provisional Diagnosis Multiple Contusions and Abrasions, Severe Back Injury

Final Diagnosis: multiple Contusions abrasions & Excoriations
Foreign bodies, 4 eyes

Code No. 929 ✓
918.0 ✓
879.6 ✓
930 ✓
89.4 ✓

Complications: none

Operation suture of Excoriations (in E.R.)

Consultation With ____

Results ☑ Improved ☐ Not Treated ☐ Diagnosis Only ☐ Not Improved ☐ Died ☐ +48 Hrs. ☐ −48 Hrs. Autopsy ☐ Yes ☐ No

Signed [signature] M.D. Attending Physician

CORONA COMMUNITY HOSP

CORONA, CALIFORNIA

RELEASE OF RESPONSIBILITY

This is to certify that I, SIRHAN, SIRHAN hereby release the Hospital from all responsibility for loss or damage of any personal articles left in my possession, or any items brought into the Hospital during my hospitalization.

I have been advised by the Hospital to return any unnecessary articles to my home, and I take full responsibility for retaining in my possession any articles which I consider necessary, and for the removal of these article from the Hospital premises at the time of discharge.

Any valuables placed by me into the Valuables Envelope No..... are itemized separately on the face of the envelope and placed in the Hospital safe.

DATE: 9-25-66 SIGNED X [signature] PATIENT

WITNESS .....

IF PATIENT IS A MINOR OR IS UNABLE TO SIGN, COMPLETE THE FOLLOWING:

PATIENT IS A MINOR.....(STATE AGE); IS UNABLE TO SIGN BECAUSE.....

.....

DATE:.....

WITNESS..... .....
Signature (State Relationship)

SIRHAN, SIRHAN 215-1 Dr. R. Nelson 7988
Name — Last First Middle Room-Bed Attending Phys. Hosp. No.

.....

RELEASE OF RESPONSIBILITY

CONDITIONS OF ADMISSION

to

CORONA COMMUNITY HOSPITAL

A copy of this Document is to be delivered to the patient.

1. General Duty Nursing: The hospital provides only general duty nursing care. Under this system nurses are called to the bedside of the patient by a signal system. If the patient is in such condition as to need continuous or special duty nursing care, it is agreed that such must be arranged by the patient, or his legal representative, or his physicians, and the hospital shall in no way be responsible for failure to provide the same and is hereby released from any and all liability arising from the fact that said patient is not provided with such additional care.
2. Medical and Surgical Consent: The patient is under the control of his attending physicians and the hospital is not liable for any act or omission in following the instructions of said physicians, and the undersigned consents to any x-ray examination, anesthesia, medical or surgical treatment or hospital services rendered the patient under the general and special instructions of the physicians.
3. Release of Information: The hospital is authorized to furnish from patient's record requested information or excerpts to any insurer of patient.
4. Personal Valuables: It is understood and agreed that the hospital maintains a safe for the safekeeping of money and valuables and the hospital shall not be liable for the loss or damage to any money, jewelry, glasses, dentures, documents, furs, fur coats and fur garments or other articles of unusual value and small compass, unless placed therein, and shall not be liable for loss or damage to any other personal property, unless deposited with the hospital for safekeeping.
5. Financial Agreement: The undersigned agrees, whether he signs as agent or as patient, that in consideration of the services to be rendered to the patient, he hereby individually obligates himself to pay the account of the hospital in accordance with the regular rates and terms of the hospital. Should the account be referred to an attorney for collection, the undersigned shall pay reasonable attorney's fees and collection expense. All delinquent accounts bear interest of the legal rate.
6. Insurance: I understand that, if my hospitalization is covered by insurance of any type, it is nevertheless, my personal obligation to pay for all hospital charges as presented by the above mentioned hospital. I hereby consent that the hospital may request any insurance company concerned with my hospitalization to name it, the hospital, upon all settlement or recovery under such insurance.

The undersigned certifies that he has read the foregoing, receiving copy thereof, and is the patient, or is duly authorized by the patient as patient's general agent to execute the above and accept its terms.

DR. RICHARD NELSON
Attending Physician

SIRHAN SIRHAN
Patient's Name

Date _____ Hour _____ X Sirhan Sirhan
Patient

_____
Witness

Date _____ Hour _____ _____
Relationship

_____
Witness

Date _____ Hour _____ _____
Relationship

_____
Witness

HOBART PRESS

DR. CALLED R. Nelson

REPORTED

812 WASHBURN AVE.
CORONA, CALIFORNIA 91720.
PHONES 737-4343 • 688-0093

1968 R. Nelson

ER 4045

NAME Sikhan, Sikhow

DATE 9-25-66 TIME 9:30 A.M. P.M.

ADDRESS 696 E Howard apt.

CITY Pasadena

SEX Male

DATE OF BIRTH PHONE 54-82136

SOCIAL SECURITY NO.

RESPONSIBLE PARTY Self.

ADDRESS

EMPLOYER Altfillisch, Const. Co.

ADDRESS Bx 159B Rt 1 Corona

INSURANCE CO.

ADDRESS

GROUP NO. CERT. NO.

ACCIDENT (NATURE, DATE, WHERE) Thrown from Horse - 9-25-66 8:30 a.m. Orange Vista Del Rio Citrus 13200 - East Side (Mored)

CHIEF COMPLAINT

Industrial accident, was riding race horse when he ran into fence and fell, sustaining injuries as follows:

PII

TREATMENT

Gave ww.

Nembutal gr. 1½ orl

Darvon

Laceration of left upper lid (medial)
Bilateral sand foreign bodyes in eyes
Laceration of chin, complex, 5 cm total
Large contusion of dorsal back
Contusion of left hand
Multiple abrasions. 250 units. HYPERTET given ww

Hospitalized for further care.

EMERGENCY ROOM CHARGES	15	00
Suture Set	5	—
Nembutal Sodium gr 1½		50
prep tray	1	00
PROFESSIONAL FEE		
SUB TOTAL		
X-RAY + Spine	17	50
Skull	25	00
① Shoulder	15	00
② Hand	12	50
R.H.	5	00
LABORATORY		
TOTAL	91	50

DISPOSITION Hospitalized

NURSES SIGNATURE W. White, RNC

PHYSICIAN Richard A. Nelson, M.D. M.D.

Call 413 537 for info. upon.

CONSENT FOR TREATMENT

Knowing that I am suffering a condition requiring diagnosis and medical or surgical treatment; I hereby voluntarily consent to such diagnostic procedures and hospital care, medical, surgical or x-ray treatment as is deemed necessary in the judgment of the attending physician. I am aware that the practice of medicine is not an exact science and I acknowledge that no guarantees have been made to me as to the results of treatment or examination in the Hospital.

This form has been fully explained to me and I certify that I understand its contents. I also hereby assign all medical and surgical insurance benefits to the attending physician(s) and all hospital and disability insurance benefits, otherwise payable to me, to the hospital. I also designate the hospital and attending physician(s) to act as my attorney to collect any such benefits up to the total amount billed for fees and services. I also expressly authorize the hospital and attending physicians to release all information required to collect such fees.

Patient male pt Signature (REASON NOT SIGNED BY PATIENT)

Signed for Patient by Larry Hinnmann RELATIONSHIP Friend

HOSPITAL REGULATION: All positive and important negative findings shall be recorded.

Date 9-25-66 Hour 11:30 am a.m. p.m.

ORDER OF RECORDING

1. Chief Complaint
2. History of Present Illness
3. History of Past Illness
   a) childhood
   b) adult
   c) operations
   d) injuries
4. Family History
5. Social History
7. Signature
   a) General
   b) Skin
   c) Head-Eyes-Ears-Nose-Throat
   d) Neck
   e) Respiratory
   f) Cario-vascular
   g) Gastro-intestinal
   h) Genito-urinary
   i) Gyneco-logical
   j) Locomotor
   k) Neuro-psychiatric
6. Systemic Review

Problem: Fell from race horse, hig fence, sustained multiple injuries:

Contusion of the left subscapular-dorsal area
Laceration and hematoma of left upper lid
Bilateral sand foreign bodies of the eyes
Contusion of the left hand
Lacerations of the chin-neck
Multiple superficial abrasions.

This 22 yr old Arabian male was riding a race horse when it veered toward the fence and he fell off, causing the above-described injuries. He was brought in by ambulance. Clothing was removed and the above-described injuries noted and treatd.

Eyes were irrigated with saline after ¼% Pontocaine gtts. Neosporin ung.
Chin laceration sutured
Spine, hand, shoulder Films reviewed byo Dr. Deeb, most probably negative

Patient has never been to a doctor, no major previous injuries. No surgery, no major medical illness. Denies knowledge of TB or Cancer or diabetes.

System review is totally negative.

Background: has been in US for some years studying, apparently has finished college, but prefers riding horses, has aspirations to become a jockey.

Name—Last: Sirhan, First: Mr. Sirhan, Middle: , Hospital No. 7783

Room No.:

Clinic or Service: Surgical

Attending Physician: R.A. Nelson, M.D.

Approved by the American Hospital Association

HOSPITAL REGULATION: All positive and important negative findings shall be recorded.

ORDER OF RECORDING
1. General
2. Skin
3. Eyes
4. Ears
5. Nose
6. Mouth
7. Throat
8. Neck
9. Chest
10. Heart
11. Abdomen
12. Genitalia
13. Lymphatic
14. Blood Vessels
15. Locomotor
16. Extremities
17. Neurological
18. Rectal
19. Vaginal
20. Diagnosis
21. Signature

Date 9-25-66 Hour 11:30 am a.m. p.m. Age 22 Sex Male Weight Height

Temp Pulse 76 reg Resp Blood Pressure 116/82

General appearance:
Young adult dark-skinned male lying on a stretcher in severe pain, covered from head to toe with dirt. left eye is bleeding and he complains of pain in the shoulder. He is alert, nervous, but cooperative

Head: 7 mm laceration in left upper lid which is bleeding actively, with fairly large hematoma of the lid. Laceration is near medial canthus Pupils are equal, react normally. Both conjunctivae have a large amount of sand.

Face: no other injuries
Neck: 5 cm laceration of chin, compound, closed with 4-0 nylon sutures

Thorax: normal bony thorax, no palpable or x-ray evidence of fractured ribs. lungs clear, heart tones good, no murmurs

Abdomen: flat, no scars, no tenderness, no masses, no hernia noted.

Rectal not done

Genitalia normal to inspection and palpation.

Extremities

Right shoulder, also left, slight tenderness X-rayk neg, superficial abrasion left hand has some contusion and slight discomfort -- films neg.
Lower extremities: normal, no evidence of trauma

Reflexes normal

Impression: Mul6iple external injuries as noted

Advise: Detailed emergency room care done/
Hospitalize for further treatment and observation.

Name—Last Sirhan, Mr. Sirhan First Middle Hospital No. 7988

Room No. m Clinic or Service Surgery Attending Physician Richard A. Nelson, M.D.

HOBART PRESS (FORM 104) 4-66—2000H

Corona Community Hosp[illegible]

DATE	Note Progress of Case, Complications, Consultations, Change in Diagnosis, Condition on Discharge, Instructions to Patients
9.26.68	[illegible]
	multiple injuries are recovering nicely
	[illegible]

683

PROGRESS RECORD. Name Seikan, Seikan Hosp. No. 7988

HOBART PRESS (Form 123)

SIXTH REPORT

FIFTH REPORT

FOURTH REPORT

This Laboratory Sheet For Micro Filming Purposes

Name—Last: Sirham First: Sirham Middle: 684 Attending Physician: R. Nelson Hospital No. 7988 Location: 215-1

HOBART PRESS (FORM 118)

CLINICAL LABORATORY REPORTS

Name Sirham, Sirham Ward or Room 215 Hosp. No. 7988

Doctor Richard Nelson Lab. No.

Specimen

Kolmer-Wassermann Kahn

Kline Non-Reactive Mazzini

V.D.R.L.

Blood Agglutinations: E. Typhi-O H

S. Para A Para B

P. Tularense Br. Abortus

Other Tests

Date 9/25/66 Technician [illegible]

STD. FORM 751-C BANCO-S.F.

SEROLOGY

Doctor Nelson, R. Lab. No.

Color yellow Character clear Reaction 6

S. G. 1.013 W. B. C. 0-1

Albumin 0 R. B. C. 0

Sugar 0 Ep. Cells Few

Acetone 0 Casts 0

Diacetic Bacteria 0

Bile Crystals 0

Other Tests

Date 9-26-66 Technician [illegible]

STD. FORM 751-A BANCO-S.F.

URINALYSIS

Name Sirham, Sirham Ward or Room 215-1 Hosp. No.

Doctor Nelson, R. Lab. No.

Color Index Reticulocytes Platelets

Clotting Time Bleeding Time

R. B. C. Hb. 14.5 W. B. C. 8,400

DIFFERENTIAL:

POLYS.			EOSINS.	BASO.	LYMPHS.				MONOS.	MYELOS.			
Total	Non-Seg.	Seg.			Total	L	M	S		Total	N	E	B
		57	1		42								

Sed. Rate Cor. Sed. Rate Hematocrit 43 Blood Vol.

Remarks:

Date 9-26-66 Technician [illegible]

STD. FORM 751-B BANCO-S.F.

BLOOD (Morphology)

CORONA COMMUNITY HOSPITAL
812 WASHBURN – CORONA, CALIFORNIA 91720
TELEPHONE (714) 737-4343 – ([illegible]688-0093
PAUL H. DEEB, M.D. AND J. W. KIZZIAR, M.D. RADIOLOGISTS

X-RAY FILM

Radiologic Consultation Request

DATE 9-25-66 -66
ROOM E[illegible]
NAME SIRHAN, SIRHAN
PT. NO. SIRHAN, SIRHAN
DOCTOR Richelson Nelson
AGE 21 SEX [illegible] X-RAY NO. 53891

EXAMINATION REQUESTED	EXAMINATION PERFORMED	CODE
Complete back and + THORACO LUMBAR SPINE	T Spine	7307
THORACIC SPINE ~~Spinal Series~~	Skull	7026
Skull SKULL	Lt. Shoulder	7248
LEFT SHOULDER L Shoulder	Lt. Hand	7259
L Hand. LEFT HAND	Extra Horns	7475

TO BE COMPLETED BY REQUISITIONER	PREVIOUS X-RAY HERE YES ☐ NO ☒	WHEN?	RACE	HEIGHT	WEIGHT	WALK ☐ CART ☐ CHAIR ☐ PORTABLE ☐
			ARAB.	5'4"	112	

SUMMARY OF PERTINENT HISTORY - PHYSICAL FINDINGS - AND ALL PROVISIONAL DIAGNOSIS (TO BE COMPLETED BY REQUISITIONER): Fell off Horse

FOR X-RAY DEPARTMENT USE ONLY	RADIOLOGIST	TECH.	DICTATED: 9-26-66 TRANSCRIBED: 9-26-66	14 X 17 ___ 10 X 12 ___ 11 X 14 ___ 8 X 10 ___	DATE 9-25-66 TIME 11:00 AM
		B			

REPORT OF RADIOLOGIST

SKULL: The examination of the skull shows the cranial pattern quite well. The information of a fall from a horse is reviewed. The films do not show evidence of depression or fracture. A prominent vascular pattern is suggested near the vertex. The sella turcica is normal and portions of the cervical spine is included.
LEFT SHOULDER: The examination of the left shoulder failed to show evidence of fracture or dislocatio n. The joint margins are preserved. Portions of the lungs and upper ribs are seen.
THORACIC AND LUMBAR SPINE: The examination of the thoracic and lumbar spine shows the vertebral bodies fairly well. On one view there is a questionable shadow involving T7 but this is not supported by other views and definite evidence of compression fracture is not seen. If the patient should have pain perhaps oblique views would be of value. The adjacent ribs incidently are seen and appear intact.
LUMBAR SPINE: The examination of the lumbar spine shows no compression of the vertebra or spaces. The transverse processes are quite well outlined. The lower ribs are seen. No major bone defect is visible. Portions of the pelvis and hip regions are included.
LEFT HAND: The examination of the left hand shows no fracture or dislocation.

CONCLUSION: No gross bone defect seen in the spine, left shoulder, left hand or skull.

CODE: PHD:pjp

685 SIGNED [signature] PaulH. Deeb M.D.
RADIOLOGIST

HOBART PRESS

CORONA COMMUNITY HOSPITAL
CORONA, CALIFORNIA

ORDERED		
DATE	HOUR	Nurse Checkoff
9-25-66	noon	1. Admit to hospital for treatment of multiple injuries 2. [illegible] Phenaphen with codeine gr ½ 1 q 3 - 4 hrs prn pain 3. Vitamin 50 mg. qid 4. Full liquid diet 5. Routine lab 6. Neosporin ophthalmic ointment in both eyes t.i.d. Replace eye patch on left eye t.i.d. 7. Ice back to left eye 8. Antinase 1 tablet t.i.d. 9. May walk to bathroom with help Richard A. Nelson, M.D.

NARCOTIC ORDERS AUTOMATICALLY DISCONTINUED AFTER 72 HOURS.

SEDATIVES, TRANQUILIZERS, ANTICOAGULANTS, ANTIBIOTICS DISCONTINUED AFTER 5 DAYS

PHYSICIAN'S ORDERS NAME Sirhan, Sirhan Hosp. No.

CORONA COMMUNITY HOSPITAL

Day P. O. or P. P.	Ad	1	2	3	4
Date	9/25/66	9/26	9/27	9/28	9/29

HOUR: A.M. 4 8 12 | P.M. 4 8 12 | A.M. 4 8 12 | P.M. 4 8 12 | A.M. 4 8 12 | P.M. 4 8 12 | A.M. 4 8 12 | P.M. 4 8 12 | A.M. 4 8 12 | P.M. 4 8 12

PULSE (Red): 150, 140, 130, 120, 110, 100, 90, 80, 70, 60, 50

TEMPERATURE (Black): 106°, 105°, 104°, 103°, 102°, 101°, 100°, 99°, Normal, 98°, 97°, 96°

ORAL R___ RECTAL

Respirations: 16 24

Blood Pressure: 22

MEDICATIONS	DOSE	METHOD	12	1	2	3	4	5	6	7	8	9	10	11	12	1	2	3	4	5	6	7	8	9	10	11	12	PRICE
Neosporin Opth. Out 1%	3 - [illegible] to both eyes [illegible]																			X								
Anonase	÷	✓																		X				X				
Vistaril 50 mg	÷	✓																		X				X				

NARCOTICS

STAT MEDICATIONS

SIGNATURE OF MEDICATION NURSE: 11 - 7:30 X 687 | 7-3-3 [illegible] | 3 - 11:50 [illegible]

LAST NAME: 1- Sirhan, Sirhan 9-25-66 | ROOM NO.: 215' | HOSPITAL NO.: 1988 | ATTENDING PHYSICIAN: R. Nelson

CORONA COMMUNITY HOSPITAL

Day P. O. or P. P.					
Date					

HOUR	A.M.			P.M.			A.M.			P.M.			A.M.			P.M.			A.M.			P.M.			A.M.			P.M.		
	4	8	12	4	8	12	4	8	12	4	8	12	4	8	12	4	8	12	4	8	12	4	8	12	4	8	12	4	8	12

PULSE (Red) / TEMPERATURE (Black) — ORAL R— RECTAL

PULSE	TEMPERATURE
150	106°
140	105°
130	104°
120	103°
110	102°
100	101°
90	100°
80	99°
	Normal
70	98°
60	97°
50	96°

Respirations

Blood Pressure

MEDICATIONS	DOSE	METHOD	12	1	2	3	4	5	6	7	8	9	10	11	12	1	2	3	4	5	6	7	8	9	10	11	12	PRICE
Neosporin Ointment (in both eyes)		—											X			X												
Arcanee Tab	i	✓										✓				✓												
Vistaril mg	50	✓										✓				✓												

NARCOTICS

STAT·MEDICATIONS

SIGNATURE OF MEDICATION NURSE	11 - 7:30 X S. [illegible] RN	7 - 3:30 I. Mendieta, R.N.	3 - 11:30

688

LAST NAME	ROOM NO.	HOSPITAL NO.	ATTENDING PHYSICIAN
[illegible]	215	788	[illegible]

CORONA COMMUNITY HOSPIT
CORONA, CALIFORNIA

Do not write above this line or on back of page.

Date	Hour	Description of Patient's Condition. Do not chart routine TPR, routine care, or Rx on this form.	Nurse's Signature
9/25/66	12:30	Twenty two year old male admitted. Height 5'4½", wght 110 lbs, BP 106/64 T-98°, P-68-R-16.	
	2:00	BP-110/60 - P-68, R-16. Appears to be sleeping. Ice pack to L. Eye. Dr Nelson here.	H Magi, RN
4-25	6:00	Continues to be very drowsy. C/o back pain. Face washed c̄ phisohex. Eye patch Replaced. Ice pack to L eye.	
	8:00	Up to bathroom. Voided	
	10:00	Eye patch changed. Moderate amount of bleeding.	G Robertson RN
		9-26-66	
	11-7	Iced "glove" placed on left eye for pressure relief. Sleeps Soundly c̄ no complaints	G Mills RN
	7-3	Full liq. diet - Ate well - Neosporin Oint. in both eyes and eye patch replaced - on left eye x2 - Dr. Nelson in - A.M. Care Discharged per wheelchair c̄ friend in improved condition -	G. Wuerstling RN

NURSES' NOTES Name Sirhan, Sirhan 688a Hosp. No. 7988

FD-302 (Rev. 4-15-64)

FEDERAL BUREAU OF INVESTIGATION

1

Date 6/8/68

ARLENE CANCEL, Secretary to Doctor MILTON A. MILLER, Optometrist, 824 South Main, Corona, advised that she recalled SIRHAN SIRHAN come into this office for treatment. She recalled very little about him except he was a very nervous and impatient type of patient.

689

On 6/5/68 at Corona, California File # Los Angeles 56-156

by SA LANFORD L. BLANTON/mdm Date dictated 6/7/68

This document contains neither recommendations nor conclusions of the FBI. It is the property of the FBI and is loaned to your agency; it and its contents are not to be distributed outside your agency.

FD-302 (Rev. 4-15-64)

FEDERAL BUREAU OF INVESTIGATION

1 Date 6/8/68

MILTON A. MILLER, Medical Doctor, Optometrist, 824 South Main, Corona, California, advised that SIRHAN SIRHAN had been first seen at his office on November 8, 1966, for an eye injury and gave the history of being thrown from a horse while working as an exercise boy.

SIRHAN gave the history of being thrown from a horse while working at one of the local farms. He was referred to Doctor MILLER by a General Practitioner, Doctor RICHARD A. NELSON. He examined the eye of SIRHAN and noted in his records that SIRHAN seemed to exaggerate his injuries, that 20-20 vision was found in both eyes and that there was a small view of vision in the left eye that might have been restricted in a slight way. He saw him again on November 14, 1966, November 22, 1966, and December 20, 1966. Doctor MILLER noted in his records on December 20, 1966, that he believes that SIRHAN was a malingerer. When he last saw SIRHAN on December 20, 1966, SIRHAN told him he was no longer employed in this area and was living in Pasadena. Doctor MILLER referred him to a Doctor KOEHN in Pasadena and stated that he was glad that he was no longer in this area He said he told SIRHAN that he could not write a letter to his insurance company, stating that his injury was not of a nature wherein he should collect compensation. He advised that SIRHAN appeared very angry and nervous, but that he had no discussions with him and recalled no conversations in the office with SIRHAN. He does recall that after he had seen him on the last occasion, December 20, 1966, at approximately two hours later, he received a telephone call from SIRHAN. SIRHAN told him something to the effect that if he did not do what he wanted him to, he would "get him". SIRHAN did not say how he would get him and did not give Doctor MILLER time to answer him but hung up the telephone. Doctor MILLER said he did not make a report of this to the police department as he merely passed it off as an angry young man and besides, he noted that SIRHAN did not say how he would get him.

690

On 6/5/68 at Corona, California File Los Angeles 56 -156

SA LANFORD L. BLANTON/mdm Date dictated 6/7/68

This document contains neither recommendations nor conclusions of the FBI. It is the property of the FBI and is loaned to your agency; it and its contents are not to be distributed outside your agency.

FD-302 (Rev. 4-15-64)

FEDERAL BUREAU OF INVESTIGATION

1 Date 6/7/68

E. GORDON KIEHN, M.D., Eye Physician and Surgeon, Suite 203, 48 North El Molino Avenue, Pasadena, was interviewed concerning his knowledge of SIRHAN SIRHAN. KIEHN was advised of the identity of the interviewing agent and he stated that he had treated SIRHAN for a work related eye injury sustained on or about September 24, 1966.

SIRHAN SIRHAN, 696 East Howard Street, Pasadena, California, telephone No. SY 8-2136, Social Security No. [redacted] came to his office on February 21, 1967, having been referred by Dr. MILTON A. MILLER of Ontario, California. SIRHAN exercised horses at the Granja Vista Del Rio Ranch (Alfillisch Construction Company), 13200 Citrus, Corona, California, and on or about September 24, 1966, he was thrown from his horse and suffered injuries around the left eye. SIRHAN thought he was unconscious for a brief time and he was treated at the Corona Community Hospital by a Dr. RICHARD A. NELSON and the wounds around the eye and chin were sutured. Four days later the sutures were removed. PII

SIRHAN reportedly suffered a brief injury again a few days after the initial injury and the wound edge separated a little bit. SIRHAN was unaware of any eye problems until he began exercising the horses again at which time he had to move his head from left to right in order to see well on either side. This was especially noticeable in the left eye.

Because of his eye complaints, he was referred to Dr. NELSON of Corona, California, and following this to Dr. MILTON A. MILLER of Ontario, California.

SIRHAN complained of twitching of the left eye lid when he looks to the left, wrinkles his forehead or makes facial movements. He has had no subsequent unconscious attacks, no dizziness, or other complaints except that of a persistent pain in the superior nasal aspect of the left orbit.

691

On 6/5/68 at Pasadena, California File # Los Angeles 56-156

by SA WILLIAM G. ATHERTON/sdb Date dictated 6/7/68

This document contains neither recommendations nor conclusions of the FBI. It is the property of the FBI and is loaned to your agency; it and its contents are not to be distributed outside your agency.

Dr. KIEHN stated that he found SIRHAN's vision to be 20-20 in either eye uncorrected and he had no significant injuries to the eye. X-rays were negative.

He stated that he regarded the injury as having functual overlay as the injury was not as serious as SIRHAN believed.

He described SIRHAN as fairly neat and clean in appearance and the aesthetic type with frail features.

He said that SIRHAN at times was very affable and pleasant but he could also be very disturbed at times. He stated that he saw SIRHAN twice a month after February 1967 through April and then SIRHAN did not show up for about six months. He stated that in the meantime SIRHAN had seen Dr. FORREST L. JOHNSON and Dr. ALBERT TASHMA.

He stated that from October through December he saw SIRHAN about once a week to put drops in his eye which seemed to alleviate the pain.

He stated that SIRHAN never discussed politics with him and he knew little of his background.

Dr. KIEHN advised that as a result of his contact with SIRHAN he did not consider him a stable person and believes that he could be influenced by others.

He stated that Dr. MILLER told him that SIRHAN had made some type of threat over an insurance report for the eye injury. He stated that he believes SIRHAN mentioned that he "would take care of him"(Dr. MILLER) if he did not write a favorable report.

FD-302 (Rev. 4-15-64)

FEDERAL BUREAU OF INVESTIGATION

1

Date 6/7/68

MAURICE W. NUGENT, Opthalmologist, 726 Malcolm Avenue, Los Angeles, California, after being advised of the identity of the interviewing agent, was interviewed at his residence concerning SIRHAN B. SIRHAN, 696 East Howard Street, Pasadena, California, an employee of Granja Vista Del Rio Ranch, 1300 Citrus, Corona, California. The employer's insurance carrier is Argonaut Insurance Company, 443 Shatto Place, Los Angeles, California.

Dr. NUGENT advised that SIRHAN was referred to him by ANNE P. TOOMER, Attorney, 16 North Marengo Avenue, Pasadena, California, for examination relative to an industrial injury sustained on about September 24, 1966.

Dr. NUGENT examined SIRHAN on October 10, 1967. SIRHAN advised that he had been thrown from a horse on or about September 24, 1966 at Corona, California, and he believed that he was thrown into a fence. He stated that he was unconscious for a short time and regained consciousness in the Corona Community Hospital while his facial lacerations were being sutured He stayed in the hospital overnight and was released and about one week later he returned to the hospital for the removal of the sutures.

He returned to work at the Granja Vista Del Rio Ranch about two weeks later and then noted poor movement in his left eye with a feeling of tension and pain.

Dr. NUGENT's examination reflected that SIRHAN's vision was 20-15, or better than normal in each eye without correction.

In the area towards the nose , the left upper eye lid showed a very small scar remnant which had healed exceptionally well.

693

On 6/5/68 at Los Angeles, California File # Los Angeles 56-156

by SA WILLIAM G. ATHERTON/sdb Date dictated 6/7/68

This document contains neither recommendations nor conclusions of the FBI. It is the property of the FBI and is loaned to your agency; it and its contents are not to be distributed outside your agency.

Dr. NUGENT concluded that SIRHAN had a most excellent pair of eyes and . most excellent surgical results of a repair of his laceration in the nasal end of the left upper eye lid and there was no indication whatsoever of further treatment or complications or resultant disabilities. The eye examination showed no defect of the interior eyes nor any localization of any central nervous system defect.

Dr. NUGENT advised that SIRHAN impressed him as a very pleasant and cooperative young man.

He stated that SIRHAN did not discuss his political beliefs and he had no additional knowledge of SIRHAN's background.

Dr. NUGENT advised that he believes that SIRHAN had obtained the services of Attorney TOOMER to assist him in a workmen's compensation case as a result of the eye injury sustained while employed at the ranch.

He stated that SIRHAN impressed him as being unusually cooperative and pleasant in spite of the fact that his examination had reflected no physical defects.

FD-302 (Rev. 4-15-64)

FEDERAL BUREAU OF INVESTIGATION

Date 6/7/68

1

On June 5, 1968, FRANK STASIK, Miller and Ames Insurance Company, 3600 West Wilshire Boulevard, Los Angeles, California, advised that SIRHAN SIRHAN, address care of Route No. 1 Box 159 B, Corona, California, was employed as a horse exercise boy for BERT ALTFILLISCH, 13200 Citrus Avenue, Norco, California. On September 25, 1966, he fell from a horse, was injured, and submitted a medical insurance claim under policy No. 20-210-056370, claim No. 02 X 203445. Mr. STASIK advised that SIRHAN was apparently not seriously injured and he was treated by Dr. RICHARD A. NELSON, Hamner Street, Norco, California. STASIK further advised that more details could be obtained through the Argonaut Insurance Company, 443 Shatto Place, Los Angeles, as the Argonaut Insurance Company had the policy on SIRHAN.

695

On 6/5/68 at Los Angeles, California File # Los Angeles 56-156

by SA FREDERICK E. BECKER/jae Date dictated 6/7/68

This document contains neither recommendations nor conclusions of the FBI. It is the property of the FBI and is loaned to your agency; it and its contents are not to be distributed outside your agency.

FD-302 (Rev. 4-15-64)

FEDERAL BUREAU OF INVESTIGATION

1

Date 6/8/68

Mr. MEL VINYARD, Vice President, Argonaut Insurance Company, 443 Shatto Place, made available his insurance company's file pertaining to SIRHAN SIRHAN, a xerox copy of which is attached.

696

On 6/5/68 at Los Angeles, California File # LA 56-156

by SA FREDERICK E. BECKER/kaf Date dictated 6/8/68

This document contains neither recommendations nor conclusions of the FBI. It is the property of the FBI and is loaned to your agency; it and its contents are not to be distributed outside your agency.

AST POPHE OR
FRENCE CLAIMS

CLOSING RECORD

	INDEMNITY	MEDICAL	ALLOCATED	TOTAL
	0	[illegible]	0	[illegible]
	0	23460	0	23460
	0	26210	0	26210
	[illegible]	79085	34340	313425

NAME
DATE
NAME
DATE
DIARY RECORD
NAME
DATE

RETURNED TO WORK

MAILING INSTRUCTIONS COMP. CHECKS

WAGE
AWARD

INDEMNITY

COMP. RATE
WEEKLY WAGE ADVICE TO ACCOUNTING BY
DATE

WEEKS ACT. PD. TO DATE	DATE	APPR.	CHECK NO.	PERIOD	AMOUNT	TOTAL
				[illegible]	[illegible]	
			262013	[illegible]	[illegible]	[illegible]
			262014	[illegible]	[illegible]	[illegible]
			262015	[illegible]	[illegible]	[illegible]
			262017	[illegible]	[illegible]	[illegible]

[illegible] 68

MANT

[illegible] LETTER REQUESTS MAILED

REQUESTS	1	2	3
[illegible]			

ALLOCATED EXPENSE

DATE	CHECK NO.	PAYEE	AMOUNT	TOTAL
[illegible]	[illegible]	[illegible]	[illegible]	[illegible]
[illegible]	[illegible]	[illegible]	[illegible]	[illegible]

[illegible]

Miller & Assoc. of Calif.
3625 W. 6th St.
Los Angeles, Calif.

[illegible]

INDEMNITY
220[illegible]

8-1-61	[illegible]	00		[illegible]	00		[illegible]
		00			00		
		00			00		
		00			00		
		00			00		
		00			00		
		00			00		
		00			00		
		00			00		
		00			00		

MEDICAL

DATE OF ISSUE	PAYEE NAME	CHECK OR REFERENCE NO.	AMOUNT
[illegible]	[illegible]	[illegible]	[illegible]
[illegible]	[illegible]	[illegible]	[illegible]
[illegible]	[illegible]	[illegible]	[illegible]
[illegible]	[illegible]	[illegible]	[illegible]

69

PAYMENT CONTINUATION

AMOUNT	DATE	AMOUNT	DATE	AMOUNT

COMPENSATION RATE: ______ PER ______ $ ______

COMPENSATION AWARD $ ______ WEEKLY WAGE ADVICE TO ACCOUNTING BY ______ DATE ______

COMPENSATION – PAYMENT CODE 1

DATE OF ISSUE	COMP. APPR. BY	CHECK NUMBER	PERIOD COVERED	AMOUNT	TOTAL

*CARRY THIS TOTAL FORWARD

MEDICAL – PAYMENT CODE 2

DATE OF ISSUE	PAYEE NAME	REFERENCE OR CHECK NUMBER	AMOUNT	TOTAL
	[illegible]	[illegible]	[illegible]	[illegible]
[illegible]	[illegible]	19217	[illegible] 50	[illegible]
			REOPEN	RELEASE
8-21-7	Robert E. [illegible]	32124	16 50	278 60
"	E. E. Kirkham	32125	71 50	350 10
9-27-7	[illegible]	52177	77 –	427 10
10-3-7	[illegible] Johnson, MD	52240	38 50	465 60
10-3-7	Dr [illegible]	52241	75 –	540 60
10-3-7	[illegible] Samt Hosp	52242	52 25	592 85
11-6-7	[illegible]	52932	16 50	609 35
12-27-7	[illegible] MD	54006	82 50	691 85
9-27-8	[illegible]	55021	99 –	790 85
			CLOSED	

*CARRY THIS TOTAL FORWARD

ALLOCATED EXPENSE – PAYMENT CODE 3

PAYEE NAME	CHECK NO.	AMOUNT	TOTAL
TOTAL BROUGHT FORWARD			

*CARRY THIS TOTAL FORWARD

NOTATIONS AND STAMPS

CLAIMANT'S CHANGE OF ADDRESS

1.

STREET ADDRESS CITY AND STATE

2.

3.

698

				POLICY NUMBER			CLAIM NUMBER			
CO.	INCURRED DATE	LINE	ST.	DIV.	MO/YR	SERIAL	DIV.	LTR.	SERIAL	CLASS.
1	10-07-66	000	04	20	210	056370	02	X	203445	0037
										CONV.

ALTFILLISCH CONSTRUCTION CO., INC.
Box 159B Rt. #1, Corona, Calif.

EMP. ADDR.

Miller & Ames of Calif.
3625 W. 6th St.
Los Angeles, Calif.

PROD.

ACC. DATE	TYPE	EXT.	REIN.	PROD. CODE	BY
09-25-66	0	3	0	5715	mv

01-01-66-67

POL. TERM

SIRHAN, SIRHAN
c/o Rt. 1 Box 159B
Corona, California

CLAIMANT NAME ADDRESS

PART
CAUSE

lac. up chin bk — NATURE: thrown off horse — CAUSE

Norco, Calif. — LOCATION

Richard A. Nelson — DOCTOR

Hamner St., Norco, Calif. — ADDRESS

INDEMNITY		MEDICAL		ALLOC.		TOTAL		COMPENSATION RESERVES
2200	oo	250	oo	250	oo	2700	oo	

CLAIM CLOSING ADVICE

TO TABULATING DEPARTMENT

	OLD RESERVE	NEW RESERVE
Indemnity	$ 2200	$ 2000.00
Medical	750	790.85
Allocated	350	343.40
Total	$ 3300	$ 3,134.25

Date 4-12-68 Division [illegible]

CLM-340

699

McLAUGHLIN, EVANS, DALBEY & CUMMING
ATTORNEYS AT LAW
1717 NORTH HIGHLAND AVENUE, SUITE 710
LOS ANGELES, CALIFORNIA 90028

AREA CODE 213
TELEPHONE
466-8541

JOHN F. McLAUGHLIN
BARRY F. EVANS
WM. BLAIR DALBEY
RAY B. CUMMING

HAROLD J. BENNETT
NED L. GAYLORD
JOHN F. BARTOS
GEORGE R. HASWELL
ALLAN R. SCHUMMER
ROBERT H. GILLHAM

April 1, 1968

Argonaut Insurance Company
443 Shatto Place
Los Angeles, California

Re: Your Claim No. 02X-203445
Sirhan Sirhan vs. Altfillisch Construction Company, Inc.

SERVICES RENDERED:

Review of the file; preparation and filing of Answer to the Application; conference with the sub rosa investigator and review of pictures; trial and appearance before the Workmen's Compensation Appeals Board at Los Angeles on February 7, 1968; settlement negotiations; preparation and filing and serving of a Compromise and Release Agreement; closing report.

$170.00

COSTS:

Photostats 3.00

PAID
APR 15 1968
CHK. NO. 263280
AMOUNT $ 173.00

TOTAL: $173.00

OK to Pay & Close
4/12/68

McLAUGHLIN, EVANS, DALBEY & CUMMING
ATTORNEYS AT LAW
1717 NORTH HIGHLAND AVENUE, SUITE 710
LOS ANGELES, CALIFORNIA 90028

AREA CODE 213
TELEPHONE
466-8541

JOHN F. McLAUGHLIN
BARRY F. EVANS
WM. BLAIR DALBEY
RAY B. CUMMING

HAROLD J. BENNETT
NED L. GAYLORD
JOHN F. BARTOS
GEORGE R. HASWELL
ALLAN R. SCHUMMER
ROBERT H. GILLHAM

April 1, 1968

Argonaut Insurance Company
443 Shatto Place
Los Angeles, California

Attention: J. D. Stiner, Claims Examiner

Re: Your Claim No. 02X-203445
Sirhan Sirhan vs. Altfillisch Construction Company, Inc.

Dear Sirs:

The Referee has approved the Compromise and Release Agreement in the above-entitled matter and has ordered distribution at $1,705.00 to the applicant, $200.00 to his attorneys, $50.00 to Dr. Maurice W. Nugent and $45.00 to Leonard J. Yamshon, M.D.

The Order of the Referee should be complied with by your company.

We are at this point closing our file and submitting our statement for services rendered.

Very truly yours,

McLAUGHLIN, EVANS, DALBEY & CUMMING

John F. McLaughlin

By: John F. McLaughlin

JFM:cjz
Enclosure

4/12/68

COMPUTATION OF AWARD

CLAIMANT Sirhan Sirhan DATE INJ. 9-25-66 CLAIM NO. 7205445

TYPE OF AWARD	A	TEMP. TOTAL DIS.	NO. WEEKS AWARDED	$	
TEMP.	B	TEMP. PARTIAL	NO. WEEKS AWARDED	$	
P.D.	C	PERM. DISABILITY	% WEEKS AWARDED	$	
DEATH	D	DEATH BENEFIT	$ BURIAL $	$	
SETTLE.	E	SETTLEMENT	C&R of 3-27-1967	$ 2,000.-	
CONTIN.	F	MEDICAL		$	
	G	LEGAL		$	
	H		GROSS LIABILITY	$ 2,000 -	

DUE CLAIMANT TO DATE PER IAC $

TEMP. DIS.	WEEKLY RATE	FROM	TO	$
TEMP. PARTIAL	WEEKLY RATE	FROM	TO	$
PERM. DIS.	WEEKLY RATE	FROM	TO	$
DEATH BENEFIT	WEEKLY RATE	FROM	TO	$

SETTLEMENT C&R $ 2,000 -

ATTORNEY NAME & ADDRESS
Palmer & Toomer
16 North Marengo Ave
Pasadena, California

CHECK # 262017

GROSS DUE NOW	$
LESS PREV. PAID	$
SUB-TOTAL	$
LESS ADVANCES	$
SUB-TOTAL	$
LESS ATTORNEY FEE	$ 200 -
SUB-TOTAL	$
LESS U.C.D.	$ 50.-
SUB-TOTAL	$
LESS	$ 45.-
SUB-TOTAL	$
LESS	$

PAYEE & ADDRESS Maurice W. Nugent, MD
1127 Wilshire Blvd
La California
CHECK # 262014

PAYEE & ADDRESS Leonard Yamshon, MD
224 No Serrano La
CHECK # 262015

PAYEE & ADDRESS
CHECK #

SELF-PROCURED MEDICAL $

PAY AS COMP. MED.
CHECK 702

BALANCE DUE CLAIMANT $ 1,705 -

CLERK & DATE [signature] 4/3/8

EXAMINER & DATE [signature] 4/5/8

CHECK # 262013

CLM-376-R2

DEPARTMENT OF INDUSTRIAL RELATIONS
DIVISION OF INDUSTRIAL ACCIDENTS

WORKMEN'S COMPENSATION APPEALS BOARD

STATE OF CALIFORNIA

203415

SIRHAN B. SIRHAN,

Applicant

vs.

ALTPILLISCH CONSTRUCTION COMPANY, a corporation; ARGONAUT INSURANCE COMPANY, a corporation,

Defendants

CASE NO. 67 LA 312-144

Order Approving Compromise and Release

The parties to the above-entitled action have filed a Compromise and Release herein, on March 19, 1968 settling this case for $ 2,000.00 in addition to all sums which may have been paid previously, and requesting that it be approved; and this Board having considered the entire record, including said Compromise and Release, now finds that it should be approved; and,

IT IS ORDERED that said Compromise and Release is approved.

Award is made in favor of: SIRHAN B. SIRHAN

Against: ARGONAUT INSURANCE CO., a corporation, of $2,000.00,

Payable as follows: $1,705.00 to applicant
200.00 to Palmer & Tooner, attorneys
50.00 to Maurice W. Dugent, M.D.
45.00 to Leonard J. Yanehon, M.D.

DATED AT LOS ANGELES, CALIFORNIA

March 27, 1968 (S E A L)

ERNEST A. LACHMAN
Referee, WORKMEN'S COMPENSATION APPEALS BOARD

SERVED BY MAIN ON PERSONS SHOWN ON THE OFFICIAL ADDRESS RECORD
Date: 3-27-68 By:

703

McLAUGHLIN, EVANS, DALBEY & CUMMING
ATTORNEYS AT LAW
1717 NORTH HIGHLAND AVENUE, SUITE 710
LOS ANGELES, CALIFORNIA 90028
(213) 466-8541

JOHN F. McLAUGHLIN
BARRY F. EVANS
WM. BLAIR DALBEY
RAY B. CUMMING

HAROLD J. BENNETT
NED L. GAYLORD
JOHN F. BARTOS
GEORGE R. HASWELL
ALLAN R. SCHUMMER
ROBERT H. GILLHAM

March 13, 1968

Workmen's Compensation Appeals Board
107 South Broadway
Los Angeles, California

Re: SIRHAN SIRHAN vs. ALTFILLICH CONSTRUCTION COMPANY
WCAB File No. 67 LA 312 144
Hearing Date:

Gentlemen:

Your attention is respectfully invited to the following:

(XXX) Attached please find duly-executed Compromise & Release for your approval.

( ) Request is hereby made for further hearing to permit cross-examination of and presentation of rebuttal evidence.

( ) Please enter our appearance as attorneys for

( ) Please set case for trial as there are now issues in contest.

( ) Attached for filing herein are:

Very truly yours,

McLAUGHLIN, EVANS, DALBEY & CUMMING

By: John F. McLaughlin

ss

Copies to:
Palmer & Toomer
16 No. Marengo Ave.
Pasadena, California

Argonaut Insurance Company
#02X-203445 L.A.

704

INSTRUCTIONS

1. Do not use this form in death cases. Use Form 16. Do not use in third-party cases. Use 17.
2. If the injured employee be under 21 years of age and a guardian ad litem has not been previously appointed, a petition for appointment of of guardian ad litem and trustee must accompany this agreement.
3. The guardian must sign this agreement on behalf of an injured employee who is under 21 years of age. If the minor is above the age of 14, such minor should also sign this agreement.
4. Attach all medical reports not heretofore submitted to the Workmen's Compensation Appeals Board and advise when other reports were filed.

WORKMEN'S COMPENSATION APPEALS BOARD
DIVISION OF INDUSTRIAL ACCIDENTS
DEPARTMENT OF INDUSTRIAL RELATIONS
STATE OF CALIFORNIA

COMPROMISE AND RELEASE

CASE NO. 67 LA 312-164

SOCIAL SECURITY NO. [redacted] PII

(Mr.) (Mrs.) (Miss) SIRHAN B. SIRHAN
APPLICANT

696 East Howard
Pasadena, California
ADDRESS

vs.

ALTELLICH CONSTRUCTION COMPANY
CORRECT NAME OF EMPLOYER

P.O. Box 159B-Route 1
Corona, California
ADDRESS

ARGONAUT INSURANCE COMPANY
CORRECT NAME OF INSURANCE CARRIER

443 Shatto Place
Los Angeles, California
ADDRESS

The parties hereto, for the purpose of compromise only, hereby submit the following agreed statements of fact:

1. SIRHAN SIRHAN, employee herein, born on [redacted] PII, claims that he was employed on the 25th day of September (MONTH) 1966 (YEAR) at Corona, California (CITY) (STATE) as an oranges boy (OCCUPATION) by Altellich Construction Company (NAME OF EMPLOYER) then insured as to workmen's compensation liability by Argonaut Insurance Company (STATE NAME OF CARRIER OR WHETHER SELF-INSURED) and that he sustained an injury arising out of and in the course of his employment as follows: He was thrown off of a horse while unloading the boxes of the truck resulting in multiple injuries to the head, face, left eye and lower back.

2. The actual ~~earnings~~ monthly wages of the employee at the time of injury were $ 375.00 a month while the average weekly wages were $ .....

3. The employee's present disability is in dispute (STATE PRESENT DISABILITY RESULTING FROM THE INJURY) and the employee has returned to work (IF SO, STATE WHEN)

4. (a) Temporary disability indemnity has been paid to the employee in the sum of $ none at $ ..... per week beginning ..... to and including ..... The amount due and unpaid to the employee is $ .....

(b) Permanent disability indemnity has been paid to the employee in the sum of $ none covering period ..... to .....

5. The parties hereby agree to settle any and all claims on account of said injury by the payment of the sum of $ 2,000.00 in addition to any sums heretofore paid by the employer or the insurer to the employee, said sum to be payable as follows:

In one lump sum to the applicant, less lien claim of Dr. Maurice W. Eugene in the sum of $30.00 and Dr. Leonard Yamhon in the sum of $45.00, less attorneys fees [illegible]

6. Medical and hospital expenses have been paid $ none by the employee and $ all by the employer or carrier. Unpaid bills amount to $ none Future medical and hospital expense is estimated at $ none Unpaid and future medical and hospital expense is to be assumed as follows: Any unauthorized by defendants to be paid by applicant and all future medical and hospital expenses to be paid by the applicant.

7. Name and address of employee's attorney, if any Palmer and Tooker, 16 North Marengo, Pasadena

8. Said attorney requests a fee of $ 200.00. Amount of attorney fee previously paid, if any, $ None

9. Reason for Compromise A dispute exists as to the residuals of the applicant's permane disabilities and the parties have had the advice of the informal rating of the Appeals Board and this is primarily predicated upon a compromise between the various ratings. All parties desire to avoid the hazards of litigation and the defendants desire to buy their peace.

10. The undersigned request that this Compromise Agreement and Release be approved.

11. Upon approval of this Compromise Agreement by the Workmen's Compensation Appeals Board or a Referee, and payment in accordance with the provisions hereof, said employee releases and forever discharges said employer and insurance carrier from all claims and causes of action, whether now known or ascertained, or which may hereafter arise or develop as a result of said injury, including any and all liability of said employer and said insurance carrier and each of them to the dependents, heirs, executors, representatives, administrators or assigns of said employee.

12. It is agreed by all parties hereto that the filing of this document is the filing of an application on behalf of the employee, and that the W.C.A.B. may in its discretion set the matter for hearing as a regular application, reserving to the parties the right to put in issue any of the facts admitted herein, and that if hearing is held with this document used as an application the defendants shall have available to them all defenses that were available as of the date of filing of this document, and that the W.C.A.B. may thereafter either approve said Compromise Agreement and Release or disapprove the same and issue Findings and Award after hearing has been held and the matter regularly submitted for decision.

13. For the purpose of determining the lien claim filed herein for the unemployment compensation disability benefits which have been paid under or pursuant to the California Unemployment Insurance Code, the parties propose the following division of the sum agreed upon for settlement and release of this case:

$ _____ for temporary disability covering the period _____ to _____
$ _____ for accrued medical expense paid or incurred by the employee.
$ _____ for future medical care.
$ _____ for permanent disability.

(The above segregation must be fair and reasonable and must be based on the real facts of the case. There should be no attempt made to deprive the lien claimant of a reasonable recovery consistent with all the amounts involved.)

WITNESS *the signature hereof this* 12 *day of* March, *19* 68, *at* Pasadena, California.

Sirhan B Sirhan
SIRHAN SIRHAN, Applicant
By: _____
PALMER & TOOKER, Attys for Applicant

_____

WITNESSES
THE INJURED APPLICANT'S SIGNATURE MUST BE ATTESTED BY TWO DISINTERESTED PERSONS OR ACKNOWLEDGED BEFORE A NOTARY PUBLIC.

ALTFILLISCH CONSTRUCTION COMPANY &
ARGONAUT INSURANCE COMPANY by
McLAUGHLIN, EVANS, DALSEY & CUSHING
BY: _____
John F. McLaughlin

STATE OF CALIFORNIA } ss.
County of Los Angeles }

On this 12th *day of* March *A.D. 19*68 *before me,* the undersigned *a Notary Public in and for the said County and State, residing therein, duly commissioned and sworn, personally appeared*

Sirhan B. Sirhan

known to me to be the person whose name is subscribed to the within Instrument, and acknowledged to me that he executed the same.

IN WITNESS WHEREOF, *I have hereunto set my hand and affixed my official seal the day and year in this Certificate first above written.*

ANDY P. TOOKER

_____
Notary Public in and for said County and State of California

706

DIA WCAB FORM 15 (PAGE 2) (REV. 1-68)
(formerly Form 431)

McLAUGHLIN, EVANS, DALBEY & CUMMING
ATTORNEYS AT LAW
1717 NORTH HIGHLAND AVENUE, SUITE 710
LOS ANGELES, CALIFORNIA 90028

AREA CODE 213
TELEPHONE
466-8541

JOHN F. McLAUGHLIN
BARRY F. EVANS
WM. BLAIR DALBEY
RAY B. CUMMING

HAROLD J. BENNETT
NED L. GAYLORD
JOHN F. BARTOS
GEORGE R. HASWELL
ALLAN R. SCHUMMER
ROBERT H. GILLHAM

March 10, 1968

Argonaut Insurance Company
443 Shatto Place
Los Angeles, California

ATTENTION: J. D.Stiner - Claims Examiner

RE: Claim Number: 02X-203445
Sirhan Sirhan vs. Altfillich Construction Company, Inc.

Dear Sirs:

The above matter came on for further hearing before Referee Ernest Lachmann at Los Angeles on February 7th of 1968. The applicant was present and represented by his attorney.

The issues were:

(1) Disability
(2) Apportionment
(3) Lien claim of the various doctors
(4) Reimbursement under 4600 of the Labor Code
(5) Need for further medical treatment

Settlement negotiations were undertaken at the suggestion of the Referee and an offer of settlement was made at the sum of $2,500.00 which after consultation with your company, was rejected.

The matter was then taken at the Referee's suggestion to the Permanent Disability Rating Bureau where the Permanent Disability Rating Expert, Daniel Lucien rated the matter at 1% for the scar on the chin and the eyes on the report of your doctor, Dr. Albori, and upon Dr. Yamshon's report, the case rated 15% plus the 1% or a total of 16%.

After further settlement negotiations, it was finally agreed to settle the case for the sum of $2,000.00. The applicant apparently is still being treated by Dr. Kiehn to whom your company sent him for an examination and who apparently continued to treat him. It was agreed that we would assume in addition to the $2,000.00, the amount of the doctor's

RE: SIRHAN SIRHAN

bill. This was discussed with your Miss Jean Stiner and based upon the recommendation of this office and concurrence of your company, it was agreed to settle the case for $2,000.00.

Very truly yours,

McLAUGHLIN, EVANS, DALBEY & CUMMING

By: John F. McLaughlin

JFM:ic

E. GORDON JEHN, M. D.
EYE PHYSICIAN & SURGEON
48 NORTH EL MOLINO AVE., PASADENA, CALIFORNIA 91101
REG. NO. 8423 TEL. 449-6494
CALIFORNIA STATE LICENSE NO. O-A-14113

☆ Argonaut Insurance Companies
1001 Wilshire Blvd.
Los Angeles, California

Re: Mr. Sirhan Sirhan

DETACH AND RETURN THIS PORTION WITH YOUR REMITTANCE - CANCELLED CHECK IS YOUR RECEIPT

DATE	R.V.S.*	SERVICE CODE	FEES	CREDITS	BALANCE
				PREVIOUS BALANCE ☞	
10-27-67	5400		$27.50		
10-27-67	0001		16.50		
11-10-67	9004		5.50		
11-17-67	9004		5.50		
11-24-67	9004		5.50		
12-4-67	9004		5.50		
12-11-67	9004		5.50		
12-18-67	9004		5.50	55021	
1-2-68	9004		5.50	2-8	
1-16-68	9004		5.50		
1-23-68	9004		5.50		
11-3-67	9004		5.50		$99.00

N. Treatment after Author's d

E. GORDON KIEHN, M.D.
48 NORTH EL MOLINO AVE., PASADENA, CALIFORNIA 91101

☞ PAY LAST AMOUNT IN THIS COLUMN

EXPLANATION OF SERVICE CODE:

9000 Initial Office Visit
9001 Initial Office, Diagnostic
9004 Return Visit-Treatment
9005 Office Visit, Special
9010 Home Visit
9014 Follow Up Home Visit
9020 Initial Hospital Visit
9024 Follow Up Hospital Visit
9074 Office Visit, Night Holiday
9029 Consultation
9031 Consultation by Report
5400 Eye Exam Refraction
5402 Gonioscopy
5406 Orthoptic Evaluation
5408 Visual Fields
5409 Tonography
5410 Glaucoma Provocative, Mydriatic Study
5412 Fitting Contact Lenses

SURGERY
5420 Goniotomy
5421 Enucleation
5431 Suture of Globe
5448 Foreign Body Removal Cornea under Slit Lamp
5457 Pterygium
5472 Keratoplasty Penetrating
5481 Suture of Perf. Cornea
5491 Sclerotomy IO Foreign Body
5495 Posterior Sclerotomy
5521 Repair Scleral Wound
5541 Excision Iris Lesion
5544 Iridectomy
5561 Repair Prolapsed Iris
5571 Iridencleisis
5580 Cyclodiathermy
5582 Cyclodialysis
5611 Cataract Extraction
5630 Retina Reattachment
5641 Muscle Surgery
5691 I&D Lid Abcess
5702 Chelazion
5727 Blepharoptosis Repair
5730 Cautery Puncture Entropion
5731 Ectropion Repair
5732 Entropion Repair
5743 Suture of Conjunctiva
5753 Excision Conj. Lesion
5775 Conj. Flap Operation
5821 Cath. Nasolacrimal Duct
5831 Plastic Repair of Canaliculo
5833 Dacryocystorrhinostomy
5846 Probing of Irrig. of Canaliculus
6993 Assist at Surgery

* RVS column for Insurance Purposes Only

DOCTOR'S FINAL (OR MONTHLY) REPORT AND BILL

Itemized bills, IN DUPLICATE, are to be submitted at the termination of the case.
Monthly statements are POSITIVELY required on cases under treatment.
Mail to Argonaut Insurance Companies Address 1001 Wilshire Blvd. L.A.
Services beginning late in month and extending into succeeding month may be itemized on one statement.

EMPLOYER Altfillisch Const. Company
EMPLOYEE Mr. Sirhan Sirhan
DATE OF INJURY 9-24-66 SERVICES FOR MONTH OF 10,11,12-67 1-68., 19

Patient refused treatment ,19
Patient stopped treatment without orders , 19
Patient entered hospital , 19

Patient able to return to work , 19
Patient discharged as cured , 19
Condition at time of last visit See attached report.

Any other charges authorized such as Drugs? (Check) Hospital? (Check)

Code: O—Office; V—Home Visit; H—Hospital Visit; N—Night Visit; S—Operation; X—X-Ray.

Month	1	2	3	4	5	6	7	8	9	10	11	12	13	14	15	16	17	18	19	20	21	22	23	24	25	26	27	28	29	30	31
Oct.67																											0				
Nov.67			0							0							0							0							
Dec.				0							0							0													
Jan.68		0														0							0								

Totals

First aid treatment (describe) $

Office Visits Please see attached billing. $
Home Visits $
Hospital Visits $
Operations $
MATERIAL (itemized at cost) $

TOTAL $ $99.00

Any charges shown above which are in excess of the minimum fee must be explained below regarding nature of such services, indicating the date rendered.

Make check payable to:

Doctor E. Gordon Kiehn, M.D. Signature

Address 48 N. El Molino Ave., Suite 203
Pasadena, California 91101

Date 2-15-68

Stuart
P.O. BOX [illegible] - L.A. 11

Form D-16

E. Gordon Kiehn, M.D.
SUITE 203
48 NORTH EL MOLINO AVENUE
PASADENA, CALIFORNIA 91101
TELEPHONE 449-6494

February 15, 1968

Argonaut Insurance Companies
1001 Wilshire Blvd.
Los Angeles, California

Re: Mr. Sirhan Sirhan

Gentlemen:

Thank you for the reports of Dr. Tashma and others regarding this interesting patient. I must admit that I will have to agree with Dr. Tashma regarding the functional overlay in this particular patient. However in re-checking him and seeing what his situation was I found that he had a loss of accomodative power in the left eye of approximately two to three diopters. I felt that possibly some of the pain in the left eye was due to a spasm of accomodation and in order to test this out I placed him on drops of Hyocine ¼%. When it was found that this indeed helped his pain I placed him on this, putting a drop in at weekly intervals and then stopping the drop and seeing how he got along. His pain was relieved a great deal but recently he has again started having a little bit of it so he was placed on another drop of Hyocine. I think that the time interval between drops is gradually decreasing and it should not be long before he would be completely off of that medication. The small tight band toward the inner part of the eyelid in the epicanthal fold is a problem apparently which bothers him but which I have been unable to really adequately evaluate. It is difficult to separate that which is functional and that which is real in this patient. I would suggest that in order to be absolutely sure it might be well for him to see an ophthalmic plastic surgeon, someone like Dr. Hartman in Los Angeles.

I trust this will give you an interim report on this patient, and I am hoping that soon he will be able to get back to work.

Sincerely,

E. Gordon Kiehn, M.D.

EGK:ra
Encl

TO E Gordon Liedan, MD AT

SUBJECT Arthur Surkan | DATE 2-23-68

2V-203445

This will confirm my telephone conversation with Agent Searcy on 2/8/68. A Hearing was held and the case settled. We will not be responsible for any Case after this date.

ARGONAUT INSURANCE

PLEASE REPLY TO

SIGNED J. W. Stiner

Use Reverse Side for Your Reply

GEN. 508R2

712

AT

EARL H. LAFFOON

INVESTIGATIONS
1833 WEST 8TH STREET – SUITE 210
LOS ANGELES, CALIFORNIA 90057
HUbbard 3-6943

INVOICE #: 208-4503

Argonaut Insurance Company
443 Shatto Place
Los Angeles, California

DATE: February 2, 1968

DATE WORKED 1/26.25/68

CASE: RE: SIRHAN B. SIRHAN vs Altfillish Construction Co

CLAIM NO: 2X 203445
L-3191

11½	HOURS-DAY OF SURVEILLANCE	AT	$8	PER DAY—HOUR	$ 92.00
	HOURS-DAY OF INVESTIGATION	AT		PER DAY—HOUR	$
	MAG. ROLLS OF 16MM EASTMAN B&W FILM	AT		A ROLL	$
1	MAG. ROLLS OF 16MM KODACHROME FILM	AT	$10	A ROLL	$ 10.00
	COURT OR W.C.A.B. HEARING				$
	OTHER 1½ minimum car expense @ $9/day (days)				$ 13.50
	office expense MILES AT CENTS PER MILE				$ 6.00

EXPENSES:

NOTEL $

TELEPHONE $.90

MEALS $

PARKING FEES

Total $170.40

PAID
FEB 13 1968
CHK. NO. 238969
AMOUNT $170.40

Allocated Exp
Pay
Jean Stiner
VE 2/12/8

TOTAL 713 $ 122 40
40.00
170.40

Thank You!

EARL H. LAFFOON

INVESTIGATIONS
1833 WEST 8TH STREET – SUITE 210
LOS ANGELES, CALIFORNIA 90057
HUbbard 3-6943

INVOICE #: 208-4538

Argonaut Insurance Company
443 Shatto Place
Los Angeles, California

DATE: February 7, 1968

DATE WORKED 2/7/68

CASE: SIRHAN B. SIRHAN vs. Altfillish Const. Co.
CLAIM NO: 2X 203445
L-3191

HOURS-DAY OF SURVEILLANCE	AT	PER DAY—HOUR	$	
HOURS-DAY OF INVESTIGATION	AT	PER DAY—HOUR	$	
MAG. ROLLS OF 16MM EASTMAN B&W FILM	AT	A ROLL	$	
MAG. ROLLS OF 16MM KODACHROME FILM	AT	A ROLL	$	
COURT OR W.C.A.B. HEARING			$	45.00
OTHER office expense			$	1.50
_____ MILES AT _____ CENTS PER MILE			$	
EXPENSES: MOTEL _____			$	
TELEPHONE _____			$	
MEALS _____			$	
PARKING FEES 1.50				1.50
TOTAL			$	48.00

VE 2/12/8

714

Thank You!

RUSH

ZONE NO. 4

CLAIM NO. 2X 203445

ASSURED Altfillish F

RESERVE

CLAIMANT [illegible]

EXAMINER [illegible]

DELIVER TO "

DATE & TIME REQ. 2-7-68

IF NOT FOUND BY
NOTIFY REQUESTING EXAMINER.

NOTES:

Hearing John McLaughlin

Dr Rickn

Settle $2000

CLM-2301

RUSH

ZONE NO. A

CLAIM NO. 2X-203445

ASSURED Altfillish F

RESERVE

CLAIMANT Sirhan Sirhan

EXAMINER Jean Steiner

DELIVER TO "

DATE & TIME REQ. 2-7-68

IF NOT FOUND BY
NOTIFY REQUESTING EXAMINER.

NOTES:

Hearing John McLaughlin

Dr. Kiehn

2/7/68 - Spoke to Dr. Kiehn's Ofc today he treat - he has continued from 10/17/67 to see & treat this cert at least once a week. I don't know what our responsibility is - we made appt. c Dr Kiehn - our own was in file plus applicants. [illegible] 7/8/68

716

CLM-2381

ARGONAUT INSURANCE

TO Stiner FROM [illegible] DATE 2/7 1967

INJURED Sirhan Sirhan POLICY #

INSURED POLICY TERM

CONVERSATION WITH John McLaughlin CLAIM # X 203445

$85.00 Med legal $2500.00 no dry —

D.V. Kiehn

CLM 547 R-1

BU 62-587

SECTION I

Los Angeles Report 8/7/68

Pages 1 - 299

/SIRHAN BISHARA SIRHAN\
CIVIL RIGHTS

V

FD-204 (Rev. 3-3-59)

UNITED STATES DEPARTMENT OF JUSTICE
FEDERAL BUREAU OF INVESTIGATION

Copy to:

Report of: AMEDEE O. RICHARDS, JR. **Office:** Los Angeles, California
Date: 8/7/68

Field Office File #: 56-156 **Bureau File #:** 62-587

Title: SIRHAN BISHARA SIRHAN

Character: CIVIL RIGHTS

Synopsis: On 6/28/68, SIRHAN BISHARA SIRHAN, represented by his attorney RUSSELL E. PARSONS, appeared before Los Angeles Superior Court Judge RICHARD B. SCHAUER of Department 100 for purpose of plea. Appearance held in chapel of Los Angeles County Central Jail for security reasons. SIRHAN waived right in open court to trial within 60 days of indictment. PARSONS requested and granted three weeks delay and plea date reset for 7/19/68. On 7/19/68 SIRHAN appeared before Los Angeles Superior Court Judge SCHAUER. His attorney again requested and was granted extension to 8/2/68 for purpose of plea, based on claim that PARSONS had not received complete psychiatric reports from two psychiatrists appointed by court to examine SIRHAN. Dr. STANLEY ABO, who first attended Senator ROBERT F. KENNEDY at the Ambassador Hotel, Los Angeles, immediately after shooting, interviewed. Advised that Senator KENNEDY conscious and at least partly comprehending what was said to him and what was happening during 15 to 20 minutes he attended him. Names of 26 physicians appearing on chart of Senator ROBERT F. KENNEDY at Good Samaritan Hospital, Los Angeles, obtained and set out. GONZALO CETINA-CARRILLO, waiter at Ambassador Hotel, advised that at about 10:00 p.m., 6/4/68, he had noticed individual, subsequently identified from photograph as SIRHAN BISHARA SIRHAN, near men's rest room behind Venetian Room of Ambassador Hotel. CARRILLO had no conversation

Fel mh

This document contains neither recommendations nor conclusions of the FBI. It is the property of the FBI and is loaned to your agency; it and its contents are not to be distributed outside your agency.

with this individual. VINCENT THOMAS DI PIERO, Ambassador Hotel employee, advised he saw SIRHAN BISHARA SIRHAN in kitchen area of hotel about one minute prior to shooting. At that time, SIRHAN was standing on a tray holder about 30 feet from DI PIERO. Other Ambassador Hotel employees interviewed and unable to recall observing SIRHAN in hotel prior to shooting. WILLIAM BARRY, Security Officer assigned to official KENNEDY party interviewed and advised first saw SIRHAN immediately after first shot fired at Ambassador Hotel. BARRY assisted in subduing SIRHAN after shooting. JOHN W. GALLIVAN, manager of KENNEDY staff, also assisted in subduing SIRHAN immediately after shooting. GALLIVAN advised had never seen SIRHAN previously. Other members of Senator KENNEDY's staff and other individuals at Ambassador Hotel at time of shooting interviewed and unable to recall observing SIRHAN in hotel prior to shooting. BISHARA SIRHAN, father of SIRHAN BISHARA SIRHAN, interviewed in Jordan and results set out. Additional interviews conducted with individuals acquainted with SIRHAN BISHARA SIRHAN and other members of his family. SIRHAN BISHARA SIRHAN reported as quiet and reserved and having little to say. Also reported as having strong nationalistic feelings. SIRHAN BISHARA SIRHAN corresponding member of Supreme Grand Lodge of the Ancient Mystical Order Rosae Crucis (AMORC), also known as Rosicrucian Order. SIRHAN attended only one evening meeting of Pasadena Chapter AMORC on 5/28/68. SIRHAN indicated to another member present it was his first attendance at a meeting of AMORC. Anonymous letter received by White House in envelope postmarked 6/20/68 at Pekin, Illinois, alleging FRANK QUARTUCCI of Pasadena, California, gave $400 to SIRHAN SIRHAN to kill Senator ROBERT KENNEDY in California. Extensive investigation failed to identify any individual named FRANK QUARTUCCI in the Pasadena area and the name is unknown to members of the SIRHAN family in Pasadena. JOHN M. LAWRENCE, Chairman,

LA 56-156

Federated Americans Against Israeli Racism, New York City, in early July, 1968, offered SIRHAN BISHARA SIRHAN any assistance he desired, indicating he and his organization would commence a campaign to seek mercy for SIRHAN. Information received that in 1966 and Spring of 1967, SIRHAN BISHARA SIRHAN possibly had attended some meetings of Los Angeles Committee for Defense of the Bill of Rights (LACDBR) in Los Angeles area. Other sources familiar with activities of LACDBR in Los Angeles area unable to identify SIRHAN as attending any meetings of this organization during Fall of 1966, 1967, or 1968.

- P -

DETAILS:

TABLE OF CONTENTS

	Page
Prosecutive Action Concerning SIRHAN BISHARA SIRHAN.	2
Interviews of Dr. STANLEY ABO, Who First Attended Senator ROBERT F. KENNEDY After Shooting, and His Wife.	5
Investigation Conducted by Los Angeles, California, Police Department, at Good Samaritan Hospital, Los Angeles, Relating to Treatment Afforded Senator ROBERT F. KENNEDY, and Other Procedures in Hospital	11
Tracing of Gun.	25
Interviews of Employees of Ambassador Hotel, Los Angeles, California.	27
Additional Interviews of Individuals in Area of Shooting.	72
A. Members of Staff of Senator ROBERT F. KENNEDY.	73
B. Individuals in Headquarters of MAX RAFFERTY	135
C. Other Individuals at Ambassador Hotel.	166

Page

Background Concerning SIRHAN Family. 433

A. Interviews of BISHARA SIRHAN, father of SIRHAN BISHARA SIRHAN. 434
B. Information From Visa Files of SHAREEF SIRHAN and SAIDALLAH SIRHAN . . . 440
C. Investigation Concerning Arrest of MUNIR SIRHAN in Flagstaff, Arizona in May 1966 486
D. Additional Investigation Relating to SIRHAN Family 510

Background Concerning SIRHAN BISHARA SIRHAN. 525

A. Education 526
B. Employment. 541
C. Associates and Acquaintances. 550

Investigation Concerning Alleged Statement Between Two Unknown Males Speaking in Arabic at Kennedy Headquarters in Los Angeles, June 3, 1968, "Well, We Didn't Catch Up With Him Last Night, But We Will Tonight" 609

Interviews of Individuals at San Gabriel Valley Gun Club, Duarte, California, June 4, 1968 670

Page

Membership of SIRHAN BISHARA SIRHAN in the Ancient Mystical Order Rosae Crucis (AMORC), Also Known As Rosicrucian Order. 675

Investigation Concerning Material Found During Search of Car and Room of SIRHAN BISHARA SIRHAN by Los Angeles, California, Police Department 739

Investigation Concerning Anonymous Letter to the White House Alleging FRANK QUARTUCCI of Pasadena, California gave $400 to SIRHAN SIRHAN to Kill Senator ROBERT KENNEDY in California . . . 765

Investigation Concerning Information furnished by JOHN FAHEY, Los Angeles, that on June 4, 1968, he and a Blond Woman were followed by Individual Believed by FAHEY to be MUNIR SIRHAN. 772

Investigation Concerning JOHN M. LAWRENCE, Chairman, Federated Americans Against Israeli Racism, New York City. 816

Investigation Concerning Alleged Attendance of SIRHAN BISHARA SIRHAN at Meeting of Peace and Freedom Party on May 21, 1968, in Los Angeles. 836

Page

Allegations Concerning Membership in Organizations. 904

Miscellaneous. 924

Physical Evidence. 1076

1
LA 56-156
JOS/jae

PROSECUTIVE ACTION CONCERNING
SIRHAN BISHARA SIRHAN

As previously reported, the facts of this case were presented to the Los Angeles County Grand Jury on June 7, 1968, by the Los Angeles County District Attorney's Office.

As a result of the Grand Jury Hearing, an indictment was rendered charging SIRHAN BISHARA SIRHAN with five counts of attempt to commit murder and one count of murder.

On June 7, 1968, SIRHAN BISHARA SIRHAN was arraigned in the Chapel facility of the Los Angeles County Jail before Superior Court Judge ARTHUR L. ALARCON. In this appearance, SIRHAN was represented by the office of the Los Angeles County Public Defender and a date of plea was set by the judge for June 28, 1968.

Also on June 7, 1968, Superior Court Judge ALARCON issued a court order limiting publicity on and discussion of this case as he indicated it was the duty of the court to guarantee that the defendant received a fair trial.

WILBUR LITTLEFIELD, Chief Trial Attorney of the Los Angeles County Public Defender's Office was named as the defense counsel for SIRHAN.

On June 19, 1968, Los Angeles attorney RUSSELL E. PARSONS was selected by SIRHAN BISHARA SIRHAN as his attorney to replace WILBUR LITTLEFIELD of the Public Defender's Office. PARSONS indicated that he would be assisted by a second attorney whose identity was not made known by PARSONS as this attorney was allegedly currently engaged in trial. As of the date of this report, RUSSELL E. PARSONS remains the only attorney of record.

On June 28, 1968, SIRHAN BISHARA SIRHAN, represented by his attorney RUSSELL E. PARSONS, appeared before Los Angeles Superior Court Judge RICHARD B. SCHAUER of Department 100, for the purpose of plea. This appearance was held in the Chapel of the Los Angeles County Central Jail for reasons of security.

At this hearing, an official substitution for the court was made revealing RUSSELL E. PARSONS as the attorney of record for SIRHAN. PARSONS requested a three-week delay which was granted by the court and plea date was set for July 19, 1968. At this appearance, SIRHAN waived his right in open court to a trial within 60 days of indictment. Also at this appearance the court appointed a second psychiatrist to examine SIRHAN as one of the two original psychiatrists designated by the court declined to examine him.

On July 7, 1968, SIRHAN was moved under heavy security precautions from the Los Angeles County Central Jail to the 13th floor of the Hall of Justice where he will remain pending further court action.

On July 19, 1968, SIRHAN appeared in Department 100, before Los Angeles County Superior Court Judge RICHARD SCHAUER. SIRHAN at this hearing was represented by his attorney, RUSSELL E. PARSONS. The prosecution was represented by District Attorney EVELLE J. YOUNGER and Chief Assistant District Attorney LYNN COMPTON.

At this appearance, PARSONS requested and was granted an extension for purpose of entering a plea on behalf of SIRHAN until August 2, 1968. This motion was based on the fact that PARSONS claimed he has not yet received a complete psychiatric report from the two psychiatrists appointed by the court to examine SIRHAN. Also, PARSONS requested and permission was granted for Dr. RODERICK RICHARDON, a psychiatrist, to continue further examination of SIRHAN and for Dr. EDWARD DAVIS to conduct an encephalograph.

At this court appearance, District Attorney EVELLE J. YOUNGER submitted to the court and to the defense attorney a matter of motion which he intends to make on August 2, 1968, to vacate or modify the previous court admonition against discussing this case with news media and other unauthorized individuals.

1
LA 56-156
JOS/jae

INTERVIEWS OF DR. STANLEY ABO, WHO FIRST ATTENDED SENATOR ROBERT F. KENNEDY AFTER SHOOTING, AND HIS WIFE

FD-302 (Rev. 4-15-64)

FEDERAL BUREAU OF INVESTIGATION

1

Date 7/9/68

Mrs. JUDITH FERNE ABO, wife of Dr. STANLEY ABO, who resides at 1027 Acanto Place, telephone number 472-6058, was interviewed by SA E. RHEAD RICHARDS, JR., concerning her account of the things that occurred on June 4, 1968.

Mrs. ABO advised that she and her husband, Dr. ABO, who is a radiologist, were both at the Ambassador Hotel for the ROBERT F. KENNEDY celebration proceedings on the evening of June 4, 1968. She stated that they arrived at the hotel at approximately 8:15 p.m. on that evening and that, almost the entire evening, she and her husband both remained in the Embassy Ballroom awaiting the appearance and victory speech of Senator KENNEDY. She stated that shortly after midnight, after Senator KENNEDY had made his victory remarks to the group in the Embassy Ballroom, he left the ballroom by going into a small room to the rear of the stage from which he had made his remarks. She stated that she did not know which way the Senator went after he left the stage but that a few moments after he had left she heard what sounded like "balloons popping first one or two and then several more."

She said that after the popping noises she heard people begin to shout that someone had been shot and then she heard someone else say that Senator KENNEDY had been shot. She stated that she first heard that he had been shot in the leg and finally that he had been shot in the head.

Mrs. ABO advised that during the confusion the shout was heard, from the area of the shooting, for a doctor to come to that area and so she encouraged her husband to go in. She stated that he proceeded to enter the kitchen area where the Senator was and he administered whatever aid and comfort he could to Senator KENNEDY until the ambulance drivers arrived and took the Senator to the Central Receiving Hospital.

Mrs. ABO stated that while her husband was with the Senator she heard other people come from the kitchen yelling for someone to get some ice and since no one else responded

---

On 7/8/68 at Beverly Hills, California File # Los Angeles 56-156

by SA E. RHEAD RICHARDS, JR./alm Date dictated 7/8/68

This document contains neither recommendations nor conclusions of the FBI. It is the property of the FBI and is loaned to your agency; it and its contents are not to be distributed outside your agency.

to the call, she herself ran from the Embassy Ballroom, past a fountain in the lobby and to a small bar near the lobby where she obtained some ice. She stated that as she ran past the fountain in the lobby outside the Embassy Ballroom, she almost bumped into two men, who appeared to her to be some type of hotel security guards. There was another man a step or two behind them and one of these guards yelled at her saying, "Hey lady, don't you see this man is in handcuffs". She stated that as she glanced up, the man, who appeared to be in handcuffs and in the custody of the other two men, grinned at her with what she described as an "insane grin".

Mrs. ABO advised that after obtaining the ice, she went back to the Embassy Ballroom where a man took the ice from her and took it into the kitchen area. She stated that her husband finally came back to the Embassy Ballroom at approximately 12:40 a.m. after having administered aid to the Senator. She stated that he had blood on his hands and that they walked through several parts of the hotel looking for a place where he could wash his hands and clean up. She stated that after he did this, they went to their car in the parking lot where they had to wait for approximately one hour before they were able to leave the lot and proceed to their home.

Mrs. ABO, at this point, stated that she did not feel that the incident with the man in the handcuffs had anything to do with the assassination of Senator KENNEDY but she mentioned it only as it was one of the strange things that happened to her on that evening.

FD-302 (Rev. 4-15-64)

FEDERAL BUREAU OF INVESTIGATION

1

Date 7/11/68

Dr. STANLEY ABO advised that he resides at 1027 Acanto Place, Los Angeles, California, and that he is employed as a radiologist in the X-Ray Department of the Midway Hospital on San Vicente and Olympic Boulevard in West Los Angeles. He stated that on the evening of June 4, 1968, he and his wife, JUDITH, were both at the Ambassador Hotel in Los Angeles as campaigners and celebrants of the KENNEDY victory in the California primary. Dr. ABO advised that they arrived at the Ambassador Hotel at approximately 8:30 p.m. and remained there the rest of the evening.

He said that at approximately midnight of June 4, 1968, he and his wife were in the Embassy Ballroom where Senator KENNEDY was just finishing his victory remarks to those campaigners present in the Embassy Room. He further advised that the Senator finished his remarks and left the stage of the Embassy Room through a door at the rear of the stage. He, ABO, and his wife had just begun to move towards the door of the Embassy Room when he heard several "popping" noises, which he described as sounding like "balloons breaking or light bulbs bursting." He advised that for some reason, as he heard these noises, he mentally counted them and it seemed to him that there had been seven reports. Dr. ABO said that shortly after hearing these noises there was a commotion at the door leading from the Embassy Room into the hallway, which enters the kitchen area, and someone was heard to shout that there had been some shooting and that Senator KENNEDY had been shot.

He stated that people began to shout for a doctor and he went up to the doors leading out of the Embassy Room, into the hallway, and informed several people there that he was a doctor. He stated that a large unidentified Negro man literally pushed him through the crowd into the pantry, or kitchen area, where the wounded were located. He stated that as he entered the pantry the first individual he noticed was the man he believed to be Mr. SCHRADE, and he stated that he briefly examined him and discovered a wound on his scalp but

---

On 7/9/68 at Los Angeles, California - 8 - File # Los Angeles 56-156

by SA E. RHEAD RICHARDS, JR./sro Date dictated 7/10/68

This document contains neither recommendations nor conclusions of the FBI. It is the property of the FBI and is loaned to your agency; it and its contents are not to be distributed outside your agency.

determined the man was breathing normally and appeared to be in no immediate danger. Dr. ABO said that, at this time, several people asked him to please attend to Senator KENNEDY inasmuch as he appeared to be injured quite seriously. Dr. ABO stated that he went to the spot where Senator KENNEDY was lying on the floor and as he first observed him he saw that his right eye was open and staring, causing the doctor to believe that some damage had been done to the brain area which controlled that eye. He stated that the Senator's left eye was closed and that his breathing appeared to be very shallow. He advised that he reached for the Senator's mouth with the idea of giving him some artificial aid in the breathing.

When he touched the Senator's face his left eye opened and he looked at the doctor with a look that the doctor interpreted as being one of "wondering who I was." The doctor stated that when he saw the Senator's eye open, and what seemed to him to be a comprehending look, he spoke to him and told him that Mr. SCHRADE appeared to be all right. Dr. ABO stated that Senator KENNEDY appeared to understand this statement and once again closed his left eye.

Dr. ABO stated that he explored briefly the wound in the Senator's head behind his ear and several times probed the wound slightly in an attempt to prevent a build up of "cranial pressure". He stated that he did no other active treatment of the Senator but, that during the time he was there, his main goal was to determine the Senator's state of consciousness and to keep other people from attempting to touch the Senator, or administer any kind of aid to him.

Dr. ABO further advised that, a very few moments after he had made this initial brief examination, Senator KENNEDY's wife, ETHEL, walked up to him and gave him a bag of ice which he applied to the Senator's head. He stated that at this time the Senator once again opened his eye and seeing his wife, he said "Oh, ETHEL" and reached up slightly and grasped her hand and held it.

Dr. ABO stated that in approximately 15 or 20 minutes after he first arrived in the kitchen area, the ambulance attendants arrived with a stretcher and began to move the Senator onto the stretcher. He stated that as they did this, the Senator once again opened his left eye and moaned loudly, saying "No, no, oh no".

Dr. ABO advised that when the Senator had been removed from the area, he briefly examined another young man who had been shot in the thigh and, when he determined him to be in fairly good condition, he went back to Mr. SCHRADE and remained with him for several minutes.

He stated that at approximately 12:45 a.m., he finally went back into the Embassy Room to look for his wife and he saw another woman with a bloody forehead who was stretched out on several of the chairs. She was being attended to by someone whom he presumed to be a doctor. He stated that at this point he was very emotionally shaken and upset and he did not make any attempt to aid in the care of this woman. He added that he then found his wife and they went to an area where he could wash his hands, inasmuch as they were stained with blood.

After he had thus cleaned up a little bit, they went to their car in the parking lot of the hotel. He added that it was approximately 45 minutes later before they were able to leave the parking lot and proceed to their home.

Dr. ABO stated that it was his opinion that, during the entire time that he was with Senator KENNEDY, the Senator was conscious and at least partly comprehending what was said to him and what was happening. He stated that the Senator's condition was not what he would describe as good but that his condition did not deteriorate during the time that the doctor was with him.

Dr. ABO advised that he could recall nothing further that had happened on that evening.

1
56-156
JOS/vjh

INVESTIGATION CONDUCTED BY LOS ANGELES, CALIFORNIA, POLICE DEPARTMENT AT GOOD SAMARITAN HOSPITAL, LOS ANGELES, RELATING TO TREATMENT AFFORDED SENATOR ROBERT F. KENNEDY AND OTHER PROCEDURES IN HOSPITAL

1
LA 56-156
JOS/alm

On June 19, 1968, Lieutenant C. F. HUGHES, Rampart Division, Los Angeles, California, Police Department, made available to SA EMMETT B. DOHERTY copies of interviews conducted on June 5, 1968, by the Los Angeles Police Department at the Good Samaritan Hospital, Los Angeles, California. These interviews relate to the treatment afforded Senator ROBERT F. KENNEDY at Good Samaritan Hospital and other procedures in the hospital during the time Senator KENNEDY was a patient.

RAMPART DETECTIVE DIVISION

INTERVIEWS - JUNE 5, 1968 KENNEDY SHOOTING DR 68-521 466

INTERVIEWED - MRS. L. OMER R.N.

ADMINISTRATIVE ASSISTANT, GOOD SAMARITAN HOSPITAL

INTERVIEWED BY - OFC. MARVIN A. KILPATRICK 11137

OFC. TIMOTHY J. MURPHY 11525, METROPOLITAN DIVISION

FOLLOW UP INVESTIGATION DETAILING THE PROCEDURES AT GOOD SAMARITAN HOSPITAL

Senator Robert F. Kennedy arrived at Good Samaritan Hospital and was admitted under admission number 68 5691 at approximately 1:00am 6-5-68. The ambulance was met by Dr. Robert Mendez and Dr. Roland Navarro who transferred Sen. Kennedy to the intensive care ward. Sen. Kennedy at this time was unconscienous and unresponsive but with strong and regular femoral pulses. He showed evidence of brain injury with bloody spinal fluid draining from the right ear. His injuries were diagnosed as gun shot wound behind right ear in the mastoid sinus area. G.S.W. right shoulder muscel. 2 entry wounds no exit wounds. Due to the seriousness of the injuries Dr. Huebl and Dr. Ironside performed tracheostomy. Dr. Mestman administered a urethreal catheter. Shortly afterward Sen. Kennedy experienced respiratory distress with periods of non-breathing. Breathing was assisted with a mech. respirator. Intervenous fluids had been started upon Sen. Kennedys arrival at the hosp. Approximately 1:30am Dr. Cunio ordered the patient be cooled on an ice mattress. Xrays were taken of the head, neck, chest, and right shoulder. The results of the Xrays showed the bullet entering the right shoulder had coursed its way to the posterior lower cervical region. Surgery was advised and Mrs. Kennedy was notified. Approximately 2:46am Sen Kennedys medical history was obtained. Sen. Kennedy was still unconscienous and un-arrousable. He was breathing heavily but at a normal rate. Pupils mildly dialated, fixed, and unresponsive to light. Blood pressure was dropping from 180/100 at 1:10am to 95/60 at 2:15am whole blood transfusions had been started.

FOLLOW UP INVESTIGATION DETAILING THE PROCEDURES AT GOOD SAMARITAN HOSPITAL

Prognosis before surgery - extremely poor. Mrs. Kennedy requested to see Dr. William Schumann obstetriton. Anesthesia for surgery was started at 2:30am and surgery at 3:10am 2 more bullet wounds had been found in the upper right tricep. 1 agraze wound and the other an entry with no exit. During surgery Dr. Zaro noted that during surgery Sen. Kennedys cartio-vascular system was satisfactory. Urine out put also termed satisfactory by Dr. Griffith. Surgery was terminated 6:20am - anesthesia at 6:40am. At approximately 10:50am Dr. James Poppin the family physician, whohad arrived Wash., D.C., noted that if Sen. Kennedy survives he would probably be paralized on the left side, blind, and have reduced equalibrium (cerebration). Approximately 4:45pm and 7:00pm blood pressure had dropped to 80/20. At 6:09pm Dr. Poppen indicated patient has steadily lost ground has developed cardiac and kidney changes. Pulse slowing as to volume and rate. No responses. <u>This is terminal - only time is a factor.</u>. Brain wave tracing showed no brain function except heart, pulse irregular. Pupils fixed, 8:00pm Sen. Kennedy seemed to be stablizing but buy 11:20am the heart tones had weakened. June 6, 12:30am blood pressure down. 1:15am no blood pressure. 1:27am no pulse, no breathing, no heart sounds, tubing removed. 1:44am Sen. Kennedy expired. Security was provided both the hospital and the Ambassador Hotel by the Federal Secret Service, LAPD and the Hospital Security (Shield) were providing security for the Good Samaritan Hospital during Senator Kennedys stay there. On Duty on Kennedys arrival <u>Torres, Isreal</u> until 7:30pm June 5th.

FOLLOW UP INVESTIGATION DETAILING THE PROCEDURES AT GOOD SAMARITAN HOSPITAL

The detailed medical report is availabe under another cover but not available at the time of the completion of this report.

FOLLOW UP INVESTIGATION DETAILING THE PROCEDURES AT GOOD SAMARITAN HOSPITAL

The entire east wing of the 5th floor was sealed off and secured. The 5th floor central was provided for the family and friends. Nurse duty assigned to the Senator are as follows:

June 5, 1968 11:00pm to 7:00am

G. Jacobs RN
J. Bright RN

June 5, 1968 7:00am to 3:00pm

J. Leven RN
D. Nakanish RN

June 5, 1968 3:00pm to 11:00pm

B. Tan RN
E. Fukumaga RN

June 5, 1968 11:00pm to 7:00am

J. Bright

Following is complete list of all physicians in attendance.

(13)

NAMES OF PHYSICIANS APPEARING IN CHART OF SENATOR ROBERT F. KENNEDY

Henry M. Cuneo, M.D., Neurosurgeon
2010 Wilshire Blvd.
Los Angeles, Calif. 90057

George C. Griffith, M.D., Internist
1127 Wilshire Blvd.
Los Angeles, Calif. 90017

Robert Mendez, M.D., General Surgical Resident
632 So. Lucas Street
Los Angeles, Calif. 90017

John A. Zaro, Jr., M.D., Internist
1136 West Sixth Street
Los Angeles, Calif. 90017

Willard J. Zinn, M.D., Internist
1127 Wilshire Blvd.
Los Angeles, Calif. 90017

Nat D. Reid, M.D., Neurosurgeon
2010 Wilshire Blvd.
Los Angeles, Calif. 90057

Maxwell M. Andler, Jr., M.D., Neurosurgeon
9735 Wilshire Blvd.
Beverly Hills, Calif. 90212

James L. Poppen, M.D., Neurosurgeon
605 Commonwealth Ave.
Boston, Mass.

Lorin Swagel, Intern
632 So. Lucas Street
Los Angeles, Calif. 90017

Bert W. Meyer, M.D., Thoracic Surgeon
1136 West Sixth Street
Los Angeles, Calif. 90017

Earle C. Skinner, M.D., Anesthesiologist
5513 Rockne Avenue
Whitter, Calif. 90601

Robert L. Scanlan, M.D., Radiologist
1212 Shatto Street
Los Angeles, Calif. 90017

Albert C. Holt, M.D., General Surgeon
629 So. Westlake Avenue
Los Angeles, Calif. 90057

Roland Navarro, M.D., Thoracic Resident
632 So. Lucas Street
Los Angeles, Calif. 90017

Hubert Huebl, M.D., Thoracic Resident
632 So. Lucas Street
Los Angeles, Calif. 90017

Jorge Mestman, M.D., Medical Resident
632 So. Lucas Street
Los Angeles, Calif. 90017

Clarence J. Berne, M.D., General Surgeon
1127 Wilshire Blvd.
Los Angeles, Calif. 90017

Thomas V. Berne, M.D., General Surgeon
1127 Wilshire Blvd.
Los Angeles, Calif. 90017

Quentin R. Stiles, M.D., Thoracic Surgeon
1136 West Sixth Street
Los Angeles, Calif. 90017

William R. Schumann, M.D., Obstetrician
1127 Wilshire Blvd.
Los Angeles, Calif. 90017

Blake H. Watson, M.D., Obstetrician
11600 Wilshire Blvd.
Los Angeles, Calif. 90025

Eugene J. Ellis, M.D., Internist
1212 Shatto Street
Los Angeles, Calif. 90017

A. A. Marinacci, M.D., Neurologist
1212 Shatto Street
Los Angeles, Calif. 90017

J. Carroll Ramseyer, M.D., Neurologist
1127 Wilshire Blvd.
Los Angeles, Calif. 90017

Hurley L. Motley, M.D., Chest Physician
1212 Shatto Street
Los Angeles, Calif. 90017

Richard Dennis, M.D. (referred to in Progres Notes)
San Francisco, Calif.

FOLLOW UP INVESTIGATION DETAILING THE PROCEDURES AT GOOD SAMARITAN HOSPITAL

METROPOLITAN DIVISION

Sgt. Yturrallde
Off. Ornelous
Off. Philips
Off. Rathburn
Off. Ramsey
Off. R.W. Sims
Off. Sprenz
Off. C.B. Thompson
Off. Willis
Off. Mills
Off. McNamara
Off. Singhaust

FOLLOW UP INVESTIGATION DETAILING THE PROCEDURES AT GOOD SAMARITAN HOSPITAL

* Wagner, (Capt.)	From 2am June 5	Until 5am June 6
* Young, (Lt.)	From 2am June 5	Until 5am June 6
Brielly, Robert	From 1:30am June 5	Until 12n June 5
Mcinale, Vester	"	"
* Loffredo, Frank	From 1:30am June 5	Until 12n June 5
Hayes, William	Frome June 5	Until 9am June 5
Donovan, Vincient	Arrival ----------	Until 7pm June 5
Vickers, Horace	From 6:30am June 5	Until 7pm June 5
Steig, Bobby	From 7am June 5	Until 12:15am June 6
Richardson, Paul	From 8:30am June 5	Until 4pm June 5
Varnum, Harold	From 8:30am June 5	Until 12n June 5
Cassini, Tony	From 2pm June 5	Until 4:15am June 6
Teague, Ivan	Fpmm 2pm June 5	Until 7pm June 5
Truckey, Richard	From 9am June 5	Until 8pm June 5
Truckey, William	"	"
* Rotsch, Wayne	From 5pm June 5	Until 9pm June 5
Young, Andre	From 7pm June 5	Until 7am June 6
Zundt, Melvin	From 7pm June 5	Until 8am June 6

Following returned and worked another shift:

Loffredo, Frank	From 9:30pm June 5	
Hayes, William	From 7pm June 5	Until 7:30am June 6
Donovan, Vincient	From 7pm June 5	Until 7am June 6
Richardson, Paul	From 7:30pm June 5	Until 12:15am June 6
Varnum, Harold	From 5pm June 5	Until 12:30am June 6
Truckey, Richard	From 9am June 6	
Truckey, William	"	

* DENOTES THOSE WITH ACCESS TO FIFTH FLOOR

The attached 3 pages ard a sign in lipt of the persons being admitted to the 5th floor including family and friends of the family. Additional Officers not listed are below:

Intelligence Division

Sergeants H. E. Roberson
Sergeants W. R. Unland

FOLLOW UP INVESTIGATION DETAILING THE PROCEDURES AT GOOD SAMARITAN HOSPITAL

SIGN-IN LOG

4:20am

5th Floor

(Persons admitted to the 5th floor including family and friends of the family)

Adam Walinsky
Jane Walinsky
Jeff Greenfield
Harriet Greenfield
Joseph M. Quinn, Deputy Mayor
Rockwell Ames p- Exec/ Asst. to Mayor
Earl Graver - Sen. Kennedy's Staff
Don Dowd - Sen. Kennedy's Staff
Mrs. Edward Fitzgerald - Kennedy Cousin
Anthony R. Panzica II - 12062 LAPD METRO
Robert K. Pollock - 12066 LAPD METRO
Robert Goe - Office of Mayor
Mrs. Noel T. Walker - LVN
Walter J. Sheridon
Eugene Dellea
Carol Ash
Ray Vann
Dick Tuck
Rafer Johnson
Jack Gallivan Jr.
Claudine Williams
A. Jerome Stulberg M.D.
Lms (or Lus, Lius) Timonson ?
Reve Falin Jr.
Don Wilson
Theodore C. Spencer
Richard C. Drayne
Andy Williams
David Burke
J. G. Fisk
Jim Page
D. Rice
Don Gifford
Dick Cobett
Richard N. Goodwin
Steven E. Smith
John Glenn
John Barron - FBI
Frank Callahan - FBI
Warren Kosel Telephone Co.
Charles Daly
L.D. LeBleu P.T. & T.
Sgt. H. Green ?
Sgt. J.C. Smith 11255 AID
Roosevelt Grier
Sgt. A. L. Brown

(8)

Sign In Log

MEDICAL-4A

4:20 AM
5th floor

4-20-A.M 5th floor
SIGN IN LOG

ADAM WALINSKY
JANE WALINSKY
JEFF GREENFIELD
HARRIET GREENFIELD
* JOSEPH M. QUINN, DEPUTY MAYOR
ROCKWELL ALLES - EXEC. ASST TO MAYOR
Earl Graves - Sen. Kennedy's Staff
Don Dowd Sen. Kennedy's Staff
Mrs Edward Fitzgerald - Kennedy Cousin
Robert P Fitzgerald - Kennedy Cousin
Anthony P. Pangue II 12062 LAPD METRO
Robert K [illegible] #12060 LAPD METRO
[illegible] Doe Office of Mayor
Mrs. Noel T. Walker - LVN
Walter J Sheridan
Eugene Dellea
Carol Ash
[illegible]
Dick Tuck
[illegible] Johnson
Jack Gallivan Jr.
Pauline Williams
A Jerome Stulberg MD

MEDICAL-4A

Luis Timonson
Reine Fabrique
Lou Wilson
[illegible]
Richard C. Wrayne
Bridey Winn
David Burke
J. G. Fisk
Jim Page
N. Rice

Dick Cobitt
Richard V. Goldman

JOHN BARRON - FBI
FRANK CALLAHAN - FBI
Warren Rosel Telephone Co.

Lt. Le Blanc PTXT
[illegible]
[illegible]
[illegible]
Sgt A. L. Brown
James Mundell
Blanche Whittaker

INTERVIEW - CONTINU[redacted] RAMPART DETECTIV[redacted] DIVISION

INTERVIEWS - JUNE 5, 1968 KENNEDY SHOOTING DR 68-521 466

FOLLOW UP INVESTIGATION DETAILING THE PROCEDURES AT GOOD SAMARITAN HOSPITAL

SIGN-LOG

4:20am

5th Floor

(Persons admitted to the 5th floor including family and friends of the family)

James Mundell
Blanche Whittaker
C. E. Schurat M.D. ?
R. Mendez M.D.
Lt. Tachaley Metro ?
R.H. Griffin Metro ?
Freddy Plimpton
George Plimpton
Leon Ralph
A. Wiggi - Camn Relation
Lt. Al Proudfoot CRA
W.O. Fudge
Guy (Triy?)Miterery (Meadows?)
Sgt. E.H. Henderson Lapd
Sgt. J.E. Chiquet LAPD

E Schwab M.D.
R Mendez M.D.
[illegible] Metro
[illegible] Metro
Freddy Plimpton
George Plimpton
Leon Ralph
A. Wiggs Comm Relations
Lt A. Trowdfoot CRA
W. O. Fudge
[illegible]
Sgt [illegible] Henderson LAPD
Sgt J. Chiquet LAPD

1
LA 56-156
JOS/alm

TRACING OF GUN USED IN SHOOTING

It was previously reported that one of the owners of the gun used by SIRHAN BISHARA SIRHAN in the shooting of Senator ROBERT F. KENNEDY had been ALBERT LESLIE HERTZ, Alhambra, California.

FD-302 (Rev. 4-15-64)

FEDERAL BUREAU OF INVESTIGATION

1

Date 7/2/68

ALBERT LESLIE HERTZ, Apartment 32, 777 East Valley Boulevard, Alhambra, California, advised as follows:

He purchased a .22 caliber gun at the Pasadena Gun Shop on Green Street in Pasadena, California. He purchased the gun shortly after the Watts riots of 1965. He does not recall the make or serial number of the gun. He only possessed the gun for two or three months, and then his wife gave the gun to their daughter, DANA WESTLAKE, who lives at 349 Redwood Drive, Woodacre, California. WESTLAKE told him that she gave the gun to CHICK ERHARD, her next door neighbor.

HERTZ was shown a photograph of SIRHAN SIRHAN and he stated that he had never seen the man.

On 7/1/68 at Alhambra, California File # Los Angeles 56-156

- 26 -

by SA DAVID R. PENDER and SA RICHARD H. ROSS/DRP/asi Date dictated 7/2/68

This document contains neither recommendations nor conclusions of the FBI. It is the property of the FBI and is loaned to your agency; it and its contents are not to be distributed outside your agency.

1
LA 56-156
JOS/jae

INTERVIEWS OF EMPLOYEES OF
AMBASSADOR HOTEL, LOS ANGELES, CALIFORNIA

FD-302 (Rev. 4-15-64)

FEDERAL BUREAU OF INVESTIGATION

1

Date 6/18/68

BENITO (no middle initial) ACOSTA, 915 South St. Andrews Place, Los Angeles, California, born [redacted] PII Vera Cruz, Mexico, advised that he is the head houseman in the Housekeeping Department at the Ambassador Hotel and has Social Security No. [redacted] PII.

ACOSTA advised that he reported for work on June 4, 1968 at approximately 2:00 p.m. and left for home at approximately 3:00 a.m. on June 5, 1968. He stated that he was in his office at the Ambassador Hotel at the time of the shooting of Senator ROBERT F. KENNEDY. He stated that his office is infront of the post office in the hotel which is stationed on the floor below the Embassy Room. He stated that one of the night cleaners came to his office shortly after midnight and told him that Senator KENNEDY had been shot. ACOSTA stated that he had not seen the incident and had no first hand information concerning it.

ACOSTA was shown a photograph of SIRHAN SIRHAN and advised that to the best of his knowledge he had not seen this individual in person.

On 6/11/68 at Los Angeles, California File # Los Angeles 56-156

- 28 -

by SA JOHN H. BORGMAN/nmb Date dictated 6/17/68

This document contains neither recommendations nor conclusions of the FBI. It is the property of the FBI and is loaned to your agency; it and its contents are not to be distributed outside your agency.

FD-302 (Rev. 4-15-64)

FEDERAL BUREAU OF INVESTIGATION

1 Date 6/18/68

HOWARD (no middle initial) ASBERRY, 2745½ Maxson Road, El Monte, California, born [redacted] at Norton, Virginia, with Social Security Number [redacted] advised that he is an engineer employed in the Maintenance Department of the Ambassador Hotel. PII PII

ASBERRY advised that he arrived at work at approximately 7:20 a.m. and left for home at 4:30 p.m. on June 4, 1968 and was not present at the hotel at the time of the shooting of Senator ROBERT F. KENNEDY and had no first hand knowledge of this incident.

ASBERRY was shown a photograph of SIRHAN SIRHAN and advised that although this individual looked somewhat like some one he had seen before he could not place the individual and could not say with any degree of certainty that he had seen SIRHAN SIRHAN in person.

This document contains neither recommendations nor conclusions of the FBI. It is the property of the FBI and is loaned to your agency; it and its contents are not to be distributed outside your agency.

FD-302 (Rev. 4-15-64)

FEDERAL BUREAU OF INVESTIGATION

1

Date 7/17/68

LARRY JOHNIE BOOKER, 712½ East Vernon, telephone No. 232-4609, advised he was born [redacted], at Portland, Oregon, and has Social Security No. [redacted] PII PII

Mr. BOOKER advised he is currently employed as a maintenance laborer at the Ambassador Hotel, 3400 Wilshire and that on the day before the shooting of Senator ROBERT KENNEDY, he worked from 8 AM till 4:30 PM, June 4, 1968. Mr. BOOKER advised that at the time of the shooting on June 5, 1968, he was at home.

Mr. BOOKER advised the photograph of SIRHAN BISHARA SIRHAN is unknown to him and he did not observe this individual in the vicinity of the Ambassador Hotel the several days preceding the shooting.

On 7/12/68 at Los Angeles, California File # Los Angeles 56-156

- 30 -

by SA DWIGHT W. MORRISON/sdb Date dictated 7/17/68

This document contains neither recommendations nor conclusions of the FBI. It is the property of the FBI and is loaned to your agency; it and its contents are not to be distributed outside your agency.

FEDERAL BUREAU OF INVESTIGATION

1

Date 6/19/68

GONZALO CETINA - CARRILLO, Waiter, Ambassador Hotel, 3400 Wilshire Boulevard, Los Angeles, California, advised he resides at 1521 South Magnolia Street, Los Angeles, California, and his home telephone number is 389-6860.

CARRILLO advised he reported for work at 6:00 PM on June 4, 1968, and worked in the Embassy Room serving food and drinks to the television crews. At about 10:00 PM, he and MANUEL RODRIGUEZ, waiter at the hotel, went to the men's restroom located behind the Venetian Room where MAX RAFFERTY's election party was located. CARRILLO stated as he waited outside the men's room, the following described individual approached him:

Race	White, possibly Jewish extraction
Sex	Male
Age	20 to 21
Height	5'5"
Build	Slender
Hair	Black, kinky, long on sides
Apparel	Light blue sweater, long sleeve; could not recall color of trousers or shoes
Other	Carried folded or rolled newspapers under left arm; also carried drink in right hand (contents of drink unknown)

CARRILLO recalled the above-described person approached him, he stated that he was tired and wanted to relax. CARRILLO held this person's drink while he secured a chair, however, no other conversation ensued. At this time, RODRIGUEZ exited the restroom, and both returned to the Embassy Room to resume work.

Later on June 4, 1968, at about midnight, CARRILLO observed this same individual standing in front of the large ice maker machines in the Embassy Room Service Pantry across from a row of chrome-topped steam tables. This

---

On 6/12/68 at Los Angeles, California File # Los Angeles 56-156

by SA J. C. FISHBECK, JR./asi Date dictated 6/17/68

This document contains neither recommendations nor conclusions of the FBI. It is the property of the FBI and is loaned to your agency; it and its contents are not to be distributed outside your agency.

person was holding the same newspapers under his left arm that he held earlier; and he was standing alone.

About five minutes later, that is, shortly after midnight, CARRILLO moved from his original position (entrance way from Embassy Room Service Pantry into the kitchen employees' dining room) across the pantry to the opposite end of the ice makers from where the above-described person stood. CARRILLO estimated he was approximately twenty feet from this person but, from this point, he did not further observe him.

Several minutes later, Senator ROBERT F. KENNEDY and others passed by CARRILLO as he stood adjacent to the ice makers. CARRILLO had his back turned from KENNEDY when he heard one gunshot; then a pause of about one second; then another gunshot. After a pause of about two seconds, he heard a barrage of about three rapid gunshots.

CARRILLO stated, after hearing the initial shot, he ducked for cover along the wall situated adjacent to the ice makers. CARRILLO was unable to observe anything when he looked up due to the large number of people who had run into the pantry. About two minutes later, CARRILLO made his way through the crowd and into the kitchen employees' dining room, and stayed there until about 1:30 AM when he was told to leave by Mr. CRADDICK, Assistant Hotel Manager

CARRILLO observed the photograph of SIRHAN B. SIRHAN and advised this was the same individual whom he described earlier in this interview and whom he saw on the two above-described occasions on June 4 and 5, 1968.

CARRILLO stated that prior to 10:00 PM on June 4, 1968, he had never seen SIRHAN B. SIRHAN. Further, that nothing came to his attention to indicate Senator

ROBERT F. KENNEDY would be shot. CARRILLO advised at no time did he observe SIRHAN engage in conversation with any other person, and SIRHAN was alone on the above-described occasions.

CARRILLO furnished the following information concerning himself:

Birth Data	[redacted] PII
	Yucatan, Yucatan, Mexico
Height	5'5"
Weight	160 pounds
Social Security No.	[redacted] PII
Alien Registration No.	[redacted]

FD-302 (Rev. 4-15-64)

FEDERAL BUREAU OF INVESTIGATION

1

Date 7/1/68

HECTOR MANUEL MOLINA-CARRILLO, residing 1046 South Victoria Avenue, Los Angeles, California, telephone 938-9330, furnished information as follows:

CARRILLO advised that he is a bartender employed with the Banquet Department of the Ambassador Hotel He has been employed in this capacity for approximately two years and three months. On the evening of June 4, 1968 he arrived at the Ambassador Hotel at approximately 6:00 p.m and started setting up a portable bar in the Foyer Ballroom, which is located on the floor beneath the Embassy Room. He opened the bar for business at approximately 8:00 p m and, with the exception of five minutes for a smoking break, was at the bar continuously until it was closed.

CARRILLO advised that he never went to the kitchen or to the Embassy Room on any occasion during that time.

CARRILLO stated that he did not hear or see any shots fired The first indication of trouble was when TEDDY YOO, a Korean bartender working with him that evening, went to the restroom and advised on his return that Senator KENNEDY had been shot. At approximately 12:30 a.m the head bartender, BOB SOLCADO (phonetic), and his assistant, JOSE (PEPE) GONZALEZ, told them to close the bar down. CARRILLO stated they hurriedly closed the bar, took the money to the back room of the main bar in the Foyer Ballroom, then gave the money and liquor inventory to the head bartender They then waited around with other staff employees talking and watching television until approximately 2:00 a m. when they checked out of the hotel. Due to the extremely crowded parking conditions they were outside for approximately another hour before they could return to their homes

CARRILLO viewed photographs of SIRHAN BISHARA SIRHAN and advised that prior to seeing the newspaper on the following day, he had never seen him before.

On 6/21/68 at Los Angeles, California File # Los Angeles 56-156

- 34 -

by SA GENE L. DONAGHEY/mmc Date dictated 6/26/68

This document contains neither recommendations nor conclusions of the FBI. It is the property of the FBI and is loaned to your agency; it and its contents are not to be distributed outside your agency.

The following description was obtained through observation and interview:

Sex	Male
Race	White
Nationality	Mexican
Born	[redacted] PII At Arzpe, State of Sonora, Mexico
Date of Entry to United States Immigration and Naturalization Service Number	June 25, 1956
Social Security No.	[redacted] PII
Height	6'1"
Weight	195 pounds
Hair	Black
Eyes	Brown

FD-302 (Rev. 4-15-64)

FEDERAL BUREAU OF INVESTIGATION

1

Date 6/18/68

EDWARD A. CASTILLO, 251 South Emerald Street, Los Angeles, California, an electrician in the Maintenance Department of the Ambassador Hotel, advised that he was born [redacted] at El Salvador and has Social Security No. [redacted] PII PII PII

CASTILLO advised that he came on duty at 7:45 a.m. and left for home at 4:30 p.m. on June 4, 1968 and was not present at the hotel at the time of the shooting of Senator ROBERT F. KENNEDY.

CASTILLO was shown a photograph of SIRHAN SIRHAN and advised that to his knowledge he has never seen this individual in person.

On 6/11/68 at Los Angeles, California File # Los Angeles 56-156

by SA JOHN H. BORGMAN/nmb Date dictated 6/17/68

This document contains neither recommendations nor conclusions of the FBI. It is the property of the FBI and is loaned to your agency; it and its contents are not to be distributed outside your agency.

FD-302 (Rev. 4-15-64)

FEDERAL BUREAU OF INVESTIGATION

1

Date 6/26/68

MANUEL CHAVEZ, dishwasher, Ambassador Hotel, 3400 Wilshire Boulevard, Los Angeles, California, advised through an interpreter, NICHOLA VALENZUELA, 908 South Normandie, Los Angeles, that he, CHAVEZ, resides at 1000 West 23rd Street, Los Angeles.

On the night of the shooting of Senator ROBERT F. KENNEDY, CHAVEZ advised he was washing silverware one floor below the kitchen where Senator KENNEDY was shot. CHAVEZ advised he did not hear any shots and at no time did he see anyone resembling SIRHAN BISHARA SIRHAN around the hotel. CHAVEZ advised he first learned of a shooting when someone stated Senator KENNEDY had been shot. CHAVEZ advised he could not recall who gave him this information.

On 6/21/68 at Los Angeles, California File # Los Angeles 56-156

by SA THOMAS E. LAVIN and SA JAMES W. MC CORD/clp - 37 - Date dictated 6/22/68

This document contains neither recommendations nor conclusions of the FBI. It is the property of the FBI and is loaned to your agency; it and its contents are not to be distributed outside your agency.

FD-302 (Rev. 4-15-64)

FEDERAL BUREAU OF INVESTIGATION

1

Date 6/18/68

DAVID P. COVIAN, 3134 West Eighth Street, Los Angeles, California, born [redacted] at Michuacon, Mexico, with Social Security Number [redacted] advised that he is a housemaid in the Housekeeping Department of the Ambassador Hotel. PII PII

COVIAN advised that on June 4, 1968 he reported to work at 4:00 p.m. and left at approximately midnight and was not present at the hotel at the time of the shooting of Senator ROBERT F. KENNEDY and had no first hand knowledge of the incident.

COVIAN was shown a photograph of SIRHAN SIRHAN and advised that to his knowledge he had not seen this individual in person.

On 6/11/68 at Los Angeles, California File # Los Angeles 56-156

- 38 -

by SA JOHN H. BORGMAN/nmb Date dictated 6/17/68

This document contains neither recommendations nor conclusions of the FBI. It is the property of the FBI and is loaned to your agency; it and its contents are not to be distributed outside your agency.

FD-302 (Rev. 4-15-64)

FEDERAL BUREAU OF INVESTIGATION

1

Date 6/18/68

VINCENT THOMAS DIPIERRO, 1645 Beverly Glen Boulevard, Los Angeles, California, telephone number 279-1411, was recontacted and furnished the following information:

VINCENT DI PIERRO stated that he is employed by the Ambassador Hotel, 3400 Wilshire Boulevard, Los Angeles, California, and was employed at that hotel on the evening of June 4, 1968, and early morning of June 5, 1968. DI PIERRO stated that on the early morning of June 5, 1968, he was a witness to the shooting of Senator ROBERT F. KENNEDY at the Ambassador Hotel, Los Angeles, California. DI PIERRO stated that he was interviewed by Special Agents of the FBI relative to the shooting of Senator KENNEDY on June 7, 1968, and furnished a statement relative to the shooting.

DI PIERRO was asked how many people were in the area of the shooting of Senator KENNEDY on June 5, 1968. DI PIERRO stated that approximately 20 to 25 people were in the immediate vicinity where Senator KENNEDY was shot, and approximately 40 to 50 people were in the general area.

DIPIERRO was asked did he see SIRHAN BISHARA SIRHAN prior to the shooting, and if so where. DI PIERRO stated that he first saw SIRHAN BISHARA SIRHAN approximately one minute before the shooting standing on a tray holder six inches high located approximately 30 feet from where he was standing.

DI PIERRO was asked if SIRHAN BISHARA SIRHAN was with anyone. DI PIERRO stated that when he first saw SIRHAN BISHARA SIRHAN he was standing next to a girl. DI PIERRO furnished the following description of the girl:

Race	White
Sex	Female
Age	21 to 25 years of age

On 6/12/68 at Los Angeles, California File # Los Angeles 56-156

- 39 -

by SA MYRON M. HITCH/pih/kaf Date dictated 6/13/68

This document contains neither recommendations nor conclusions of the FBI. It is the property of the FBI and is loaned to your agency; it and its contents are not to be distributed outside your agency.

Height	Approximately 5'4"
Weight	100 to 105 pounds
Build	"Shapely and attractive"
Hair	Dark brown or black, shoulder length
Characteristics	"Pudgy nose"
Clothing	White dress with black or purple polka dots on it.

DI PIERRO stated that when he saw SIRHAN BISHARA SIRHAN standing next to the above-described girl, she was leaning over SIRHAN standing next to him, and SIRHAN was smiling at her.

DI PIERRO was asked if he saw any objects in the hands of SIRHAN BISHARA SIRHAN. DI PIERRO stated that he did not see any objects in SIRHAN BISHARA SIRHAN's hands, but he could not see his hands clearly. DI PIERRO stated that SIRHAN was holding on to the tray holder with his left hand and his right hand was across his body.

STATEMENT OF VINCENT DI PIERRO
TAKEN IN ROOM 402, PARKER CENTER
MONDAY, JULY 1, 1968, 12:52 P.M.
QUESTIONED BY: SGT. ENRIQUE HERNANDEZ #7101
REPORTED BY: IRENE MEEK

. . . .

Q For the purposes of this interview your name is Vincent DiPiorro; is that right?

A Yes, sir.

Q Will you spell that last name for me?

A D-i-D-i-o-r-r-o.

Q And my name is Sgt. Hernandez, and the lady here is Miss Irene Meek, who will take down the statement that you will give me at this time. Now, the time is 12:52 p.m., the date is July the 1st, 1968, we are in Room #402, I believe, Parker Center, and the purposes of the interview, Vincent, as I have indicated to you, is to determine the truth, the whole truth, and nothing but the truth as far as what you saw on the night that Kennedy was assassinated. Now, I have before me a transcript of a previous interview wherein Sgt. Patchett and Mr. Howard from the District Attorney's office talked to you on June the 5th at approximately 4:25 a.m. Do you remember that conversation?

A Yes, sir, I do.

Q Okay, now, Vincent, there are many statements in that previous conversation that we know are false; right?

A Yes, sir.

Q And the purpose of the interview here now, as I have

told you, to determine the real truth. Okay?

A Yes, sir.

Q Now, one important fact that you indicated previously on June the 5th was that you had seen a girl in a black and white polka dot dress standing next to Sirhan, the suspect in the Kennedy shooting.

A Yes.

Q That you saw this lady standing behind Sirhan.

A Yes.

Q As a matter of fact, you have told me now that there was no lady that you saw standing next to Sirhan.

A That's correct.

Q Okay. Now, I can appreciate what you would have or could have been going through on that evening--

A Yes.

Q --but I think what you have told me is that you probably got this idea about a girl in a black and white polka dot dress after you talked to Miss Sandra Serrano.

A Yes, sir, I did.

Q Is that right?

A Yes, sir.

Q Would your tell me about that? What did she tell you that prompted you to dream up or to say that you had seen a woman behind Sirhan?

A She stated that there was this girl that was wearing a polka dot dress came running down, I guess it was the

hallway, saying th[redacted] "we shot him" and then [redacted]ld--she--you know, we started asking each other questions about the girl, and evidently I went along with what she said as being a person that I imagine that I saw.

Q Okay, now, something that is very interesting to me--

A Uh huh.

Q --is that you described this girl in the black and white polka dot dress--

A Yes.

Q --and you described her as well--

A Yes.

Q --that in my experience, I believe you were describing someone that you had seen during that night.

A Possibly.

Q Or that might be a neighbor of yours or somebody that you had, in fact, seen somewhere else, but not in the kitchen of the Ambassador Hotel.

A That is very possible, yes, sir.

Q I want you to tell me now, who was it you were, in fact, describing as the girl with the nice build, you know?

A It was, I am fairly sure, one girl that was in there that night.

Q In the ballroom?

A In the ballroom that night.

Q Was that girl wearing a black and white polka dot dress?

A Probably. In fact, I believe it was.

Q You believe it was?

A Yes.

Q I have a tendency to go a little bit fast so we will slow down for the lady here. Is this girl in the black and white polka dot dress also the girl that you described with a pug nose?

A Yes.

Q She also had a pug nose?

A Yes.

Q When did you decide to interpose or inject this girl that you have described to me as being the girl that was in the kitchen?

A It's possible that when I did that I could--I don't remember exactly, it could have been I saw her night after the shooting in the area. I may have done that, too. I am not sure. There was so much confusion that night.

Q But you realize, and you are saying the truth now?

A Yes.

Q You did not see a girl in a polka dot dress--you did not see a girl in a black and white polka dot dress standing behind Sirhan on that evening?

A No.

Q Is there anything else that you have told me previously or that you have told Sgt. Patchett--

A Uh huh.

Q --or anyone else that you know now as not the truth?

A No. Nothing. Only about the girl.

Q Only about the girl?

A Yes, sir.

Q Well, I think--

A That good enough?

Q --I think this is about all we need.

A All right.

Q I think this is all that we are trying to determine, is what, in fact, happened; what, in fact, you saw that night.

A Do you need any questions about the shooting? Or is it just there--

Q As far as the shooting--

A Yes.

Q --did you see the man that shot Kennedy?

A Yes, I did.

Q You did see that?

A I did, sir.

Q Okay.

A I did see the man.

SGT. HERNANDEZ: If you will excuse me for about two minutes, I will be right back. I want to verify one thing then I will be coming back in; okay?

MR. DE PENDO: Surely.

SGT. HERNANDEZ: Irene, excuse me?

REPORTER: Surely.

(Sgt. Hernandez leaves room briefly and returns)

SGT. HERNANDEZ: Okay, Vincent, I think that we are pretty well cleared up as far as the girl with the black polka dot dress. The time is now 1 p.m. and this interview is now concluded.

. . . . .

FD-302 (Rev. 4-15-64)

FEDERAL BUREAU OF INVESTIGATION

1

Date 6/18/68

JAMES D. EVERHART, 254 Witmer Street, Los Angeles, California, born [redacted] at Akron, Ohio, with Social Security Number [redacted] advised that he is an electrician in the Maintenance Department of the Ambassador Hotel.

EVERHART stated that on June 4, 1968 he arrived at work at 7:15 a.m. and left for home at 4:45 p.m. and was not present at the hotel at the time of the shooting of Senator ROBERT F. KENNEDY and has no first-hand knowledge concerning this incident.

EVERHART was shown a photograph of SIRHAN SIRHAN and advised that to his knowledge he has never seen this individual in person.

PII
PII

On 6/11/68 at Los Angeles, California File # Los Angeles 56-156

- 47 -

by SA JOHN H. BORGMAN/nmb Date dictated 6/17/68

This document contains neither recommendations nor conclusions of the FBI. It is the property of the FBI and is loaned to your agency; it and its contents are not to be distributed outside your agency.

FD-302 (Rev. 4-15-64)

FEDERAL BUREAU OF INVESTIGATION

1

Date 7/5/68

JULIO GUERRERO, Night Cleaner, Housekeeping Department, Ambassador Hotel, 3400 Wilshire Boulevard, Los Angeles, California, advised he resides at 1219 Bellview Street, Los Angeles, California and his home telephone number is 623-1982.

GUERRERO advised he reported for work at 3:30 p.m. on June 4, 1968 and left work at 11:45 p.m. the same date. He advised at no time during the day did anything come to his attention to indicate that Senator ROBERT F. KENNEDY would be shot, and after observing the photograph of SIRHAN BISHARA SIRHAN, stated that it was not familiar to him.

GUERRERO stated that when he reported for work at 3:30 p.m. on June 3, 1968, two male Caucasians were speaking with Mrs. MARY VENABLES, a night cleaning supervisor, in the main office of the Housekeeping Department. These two individuals expressed the desire to see KENNEDY but GUERRERO told them they would be unable to enter the KENNEDY suite. GUERRERO then escorted the two gentlemen to the rear exit of the hotel and asked them to leave.

He described these individuals as follows:

Number one

Sex	Male
Race	White
Nationality	American
Age	19 to 20 years
Height	5'6"
Weight	135 pounds
Build	Slender
Complexion	Medium
Hair	Straight light brown
Characteristics	No unusual characteristics

Number two

Sex	Male
Race	White

On 6/27/68 at Los Angeles, California File # Los Angeles 56-156

- 48 -

by SA ROBERT F. PICKARD and SA J. C. FISHBECK, JR. JCF/nmb Date dictated 7/3/68

This document contains neither recommendations nor conclusions of the FBI. It is the property of the FBI and is loaned to your agency; it and its contents are not to be distributed outside your agency.

Age	18 years
Height	5'7"
Weight	130 pounds
Hair	Dark straight brown
Characteristics	No unusual characteristics

GUERRERO again observed the photograph of SIRHAN SIRHAN and advised that neither of the above individuals resembled SIRHAN. Further that at no time subsequent to the above-described event did he observe the above two individuals.

GUERRERO furnished the following descriptive information concerning himself:

Date of birth	[redacted]	PII
Place of birth	Durango, Mexico	
Height	5'9"	
Weight	140 pounds	
Social Security No.	[redacted]	PII

FD-302 (Rev. 4-15-64)

FEDERAL BUREAU OF INVESTIGATION

1 Date 6/26/68

ALBERTO GUERRO, Banquet Houseman, Ambassador Hotel, 3400 Wilshire Boulevard, Los Angeles, California, advised through an interpreter, BENITO ACOSTA, 915 South Saint Andrews Place, Los Angeles, that he, GUERRO, resides at 826 Fedora Street, Los Angeles, California. On the night of the shooting of Senator ROBERT F. KENNEDY he was not in the area of the incident. GUERRO learned of the shooting of the Senator only after people started rushing about seeking a way out of the hotel. GUERRO advised he did not see Senator KENNEDY on the night of the shooting and at no time did he see SIRHAN BISHARA SIRHAN.

On 6/21/68 at Los Angeles, California File # Los Angeles 56-156

- 50 -

by SA THOMAS E. LAVIN and SA JAMES W. MC CORD/clp Date dictated 6/22/68

This document contains neither recommendations nor conclusions of the FBI. It is the property of the FBI and is loaned to your agency; it and its contents are not to be distributed outside your agency.

FD-302 (Rev. 4-15-64)

FEDERAL BUREAU OF INVESTIGATION

1

Date 6/26/68

Mrs. TRUDY JENNINGS, Housekeeping Staff, Ambassador Hotel, Los Angeles, California, was interviewed at her place of employment regarding the events surrounding the assassination of Senator ROBERT F. KENNEDY.

JENNINGS advised that she resides at 11231 Success Avenue, Los Angeles, California, telephone 569-0548.

JENNINGS stated that on the evening KENNEDY was shot, she was assigned to work from twelve midnight to eight o'clock in the morning. She further stated that on that evening she had come in approximately two hours before her shift was to begin. She advised that she had done so in hopes of seeing KENNEDY. She stated that she had been hanging around the area of the Embassy Ballroom, and the adjoining kitchen where the Senator was shot. Shortly prior to the shooting, JENNINGS advised she had noticed some cocktail glasses on the floor near the women's restroom, just outside the kitchen. She picked up the glasses and brought them into the kitchen and placed them on a serving counter across from the ice maching. She then advised that she proceeded to the powder room downstairs to see if it was clean. While enroute to the powder room, she stated that she heard cheering coming from the vicinity of the Embassy Ballroom upstairs. Surmising that KENNEDY had won the election, she ran back upstairs to the kitchen to see KENNEDY.

JENNINGS stated that she returned upstairs to the kitchen and stood by the ice machine. She advised that she only noticed one other person in the room at that time. This person, she stated, was a dishwasher. Shortly after she had arrived in the kitchen, she saw the Senator coming into the kitchen from the Ballroom. She stated that he was accompanied by CARL (Last Name Unknown), the Maitre d', and two other unidentified white males in business suits. She stated that the Senator was followed by a number of persons, none of whom she recognized.

On 6/21/68 at Los Angeles, California File # Los Angeles 56-156

- 51 -

by SA JAMES W. MC CORD and SA THOMAS E. LAVIN/clp Date dictated 6/22/68

This document contains neither recommendations nor conclusions of the FBI. It is the property of the FBI and is loaned to your agency; it and its contents are not to be distributed outside your agency.

When KENNEDY passed her, JENNINGS advised, he smiled at her and "gave her a little squeeze". JENNINGS advised that she had had occasion to see KENNEDY several times during his stay at the hotel and that he had always smiled at her whenever they happened to run into one another.

JENNINGS advised that KENNEDY then walked on past her and began shaking hands with the unidentified dishwasher. JENNINGS then advised that she heard someone yell, "KENNEDY!" and then heard two loud reports. At this point, JENNINGS advised that KENNEDY was about six feet from her. Upon hearing the two loud reports, she turned and looked at KENNEDY and saw him falling back toward her. JENNINGS stated that she did not see him actually hit the floor. She stated that she did not see the subject SIRHAN. She further stated she saw no one with a gun. JENNINGS also advised that she did not notice any blood as KENNEDY was falling. She advised that she did not notice that any one else had been wounded.

At this point, JENNINGS stated, she became very frightened and ran out of the room via the door next to the men's restroom which leads to the lobby of the hotel. She stated that immediately after hearing the two loud reports, people began screaming and there was a great deal of pushing and shoving. She advised that when she ran out of the room, she ran directly to the Venetian Room which is across the lobby from the Embassy Ballroom.

JENNINGS stated that she went to a pay telephone booth in the Venetian Room and called her mother, Mrs. GERTRUDE MANLEY, 722 East 115th Street, Los Angeles, California, and advised her that KENNEDY had been shot.

JENNINGS stated that she then walked downstairs to the area where the maintenance employees are stationed. Upon arriving there, JENNINGS advised that she remembered seeing her supervisor, MAJOR HAYDEN, and telling him that KENNEDY had been shot.

JENNINGS advised that she then just wandered around for awhile and then walked into a women's restroom downstairs in the same area. She stated that she began crying over the preceding events, and while doing so, two women came in and asked why she was crying. JENNINGS stated that she advised one of the women that she was crying because Senator KENNEDY had been shot, and that she had been there when it had happened. One of the women commented to her that it was a terrible thing to have happened and said that she had been in the Embassy Ballroom while KENNEDY was making his victory speech.

JENNINGS stated that she then just "walked around" the hotel until four or five o'clock in the morning. She stated that there were so many people around that she was unable to get any work done anyway.

At around dawn, JENNINGS advised she went back to the men's restroom by the kitchen where the shooting occurred with the purpose of cleaning it. When she entered there were several police officers in the restroom washing their hands. She stated that she emptied a waste basket near the door and in the course of doing so, noticed a brown alligator wallet lying on the floor next to the waste basket. JENNINGS advised that she picked up the wallet, and without looking at its contents, walked outside into the kitchen and gave it to a policeman in plainclothes. She stated that at this point a uniformed officer asked what she was doing there and took her name and address.

JENNINGS stated that she then went to the Coconut Grove and cleaned the restrooms there. By the time she had completed that task, JENNINGS advised, it was eight o'clock and she left to return home.

JENNINGS reiterated that at no time during the evening did she see anyone resembling SIRHAN BISHARA SIRHAN, nor did she see anyone shooting. She also repeated that when she saw the Senator begin to fall, she panicked and ran from the room. She could recall nothing further about the incident.

JENNINGS advised that she had been interviewed on June 21, 1968, by two men she believed were Detectives from the Los Angeles Police Department. She stated that she was questioned for approximately two hours by these two men, and that the entire interview had been recorded on a tape recorder. JENNINGS stated that at several times during the interview, the interviewers had expressed doubt at the veracity of her story.

FD-302 (Rev. 4-15-64)

FEDERAL BUREAU OF INVESTIGATION

1

Date 6/25/68

TRUDI JAYNE JENNINGS, 11231 Success Street, was interviewed at her residence and furnished the following signed statement:

"Los Angeles, Calif.
6/24/68

"I, Trudi Jayne Jennings, Night Cleaner, Ambassador Hotel, 3400 Wilshire Boulevard, Los Angeles, California, furnish the following voluntary signed statement to Special Agent J.C. Fishbeck, Jr., of Federal Bureau of Investigation:

"I was born [redacted] in Omaha, Nebraska. PII
I have been employed at the Ambassador Hotel for the past five years and have resided in Los Angeles, California all my life. I have Social Security number [redacted] and completed the eleventh grade at John PII
C. Fremont high school in Los Angeles. I am married to Frank Jennings and reside with him and my three daughters at 11231 Success Street, Los Angeles, California. My telephone number is 569-0548.

"On June 4, 1968, I reported for work at the Ambassador Hotel two hours earlier than my shift was to begin; that is 12 midnight. I always report for work early due to the fact the buses quit running at 10 PM.

"At about 12:10 or 12:15 a.m. on June 5, 1968, I carried some glasses into the Embassy Room Service Pantry from the hallway just outside the men's restroom located just outside the Embassy Room Service Pantry. I placed these glasses on the far end of the steam tables where the entrance way from the kitchen employee's dining room into the Embassy Room Service Pantry is located.

This document contains neither recommendations nor conclusions of the FBI. It is the property of the FBI and is loaned to your agency; it and its contents are not to be distributed outside your agency.

I left the pantry at that time, and went back into the main lobby. I walked down the stairs next to the Lautrec Restaurant, and as I reached the last stair, decided to return to the Embassy Room Service Pantry.

"When I arrived inside the Embassy Room Service Pantry, I walked between the steam tables and ice makers toward the entrance way into the kitchen employee's dining room. Seconds later, Senator Robert F. Kennedy came through the swinging doors leading from the Embassy Room into the Embassy Room Service Pantry. Kennedy was surrounded by several men, one of whom I recognized as Roosevelt Grier, a member of the Los Angeles Rams professional football team. As Kennedy passed me, he nudged me on the arm and continued to walk through pantry. I turned away from the direction he was walking, and immediately heard a male voice yell, "Kennedy", one time. Instantly I then heard two gunshots. I turned toward Kennedy and saw him collapse back toward me. That is all I saw, for I immediately ran through the kitchen employee's dining room and out the swinging doors at the other end of the Embassy Room Service Pantry. I honestly don't recall where I went after hearing the two shots but can only guess that I went through the dining room and Room Service area because I heard no more shots or saw the person who fired the gun.

"I immediately ran to a phone booth in the Venetian Room located across the main lobby and called my mother, Mrs. Gertrude Manley, 722 East 115th Street, Los Angeles, telephone number 755-0588. All I can recall telling her was that Senator Kennedy had been shot. At that time, I saw a Security Guard with a Mexican male who was handcuffed. I later learned from the Los Angeles Police Department on June 21, 1968, that the above individual had been released.

"After making the telephone call, I went down to the Casino Floor where I saw my supervisor, Major Hayden. He told me to continue my work. I went to one of the ladies restrooms near the dress shop on the Casino Floor, when I ran into two Negro teachers, I mentioned to them I was in the Embassy Room Service Pantry when Senator Kennedy was shot. After talking with them for about five minutes, I resumed working until 8:00 A.M., June 5, 1968, when my work shift ended, and I went home.

"I did not see the person responsible for shooting Senator Robert F. Kennedy. The only reason I knew he had been shot when I ran from the pantry was that I heard the two gunshots and saw him begin to collapse, I did not see any smoke from a gun, blood from Kennedy's body or anything that would assist in determining who shot Kennedy. I have been the photograph of Sirhan B. Sirhan and it is not familiar to me. I have seen Sirhan's picture in the newspapers and on television,but prior to that time I have never seen him. In addition, nothing came to my attention prior to the shooting to indicate it would take place.

"I have read the above "4" (four) pages statement and it is true to the best of my knowledge.

"S/ Trudi Jayne Jennings
June 24, 1968

"Witness:

S/ SA J.C.Fishbeck, Jr.,FBI,Los Angeles, Calif. 6/24/68"

FD-302 (Rev. 4-15-64)

FEDERAL BUREAU OF INVESTIGATION

1 Date 6/26/68

JOSEPH JONES, 2911 South Arlington, Los Angeles, California, advised that he has been employed as a banquet waiter at the Ambassador Hotel, Los Angeles, California, for two and one half years.

JONES advised that he was in the kitchen area of the Embassy Room when Senator ROBERT F. KENNEDY was shot. He was positioned at the end of the steam tables approximately five minutes before Senator KENNEDY entered. He noticed nothing unusual and was awaiting in the kitchen for a possible handshake from the Senator. As Senator KENNEDY entered the kitchen, and arrived at the opposite end of the steam tables, he heard shots. JONES immediately threw himself on the floor behind the steam tables and crawled around to the other end where he saw that Senator KENNEDY had been shot.

JONES stated that he did not see the shooting take place as there were many people in front of him and only realized something had happened when he heard the shots. He further advised that during the time he was in the kitchen, he had talked to the Security Guard positioned at the doorway into the Embassy Room but recalls nothing suspicious taking place prior to or during Senator KENNEDY's entrance.

On 6/20/68 at Los Angeles, California File # Los Angeles 56-156

- 58 -

by SA TIMOTHY J. O'NEILL/clp Date dictated 6/21/68

This document contains neither recommendations nor conclusions of the FBI. It is the property of the FBI and is loaned to your agency; it and its contents are not to be distributed outside your agency.

FD-302 (Rev. 4-15-64)

FEDERAL BUREAU OF INVESTIGATION

1

Date 7/2/68

JOHN ANTOINE KHOURY, 1944 North Beachwood Drive, Hollywood, California, telephone number 462-7829, was interviewed at the Ambassador Hotel, Los Angeles, California, where he is employed in the Comptroller's Office. He furnished the following information:

He was born [redacted] at Haifa, Palestine. He is a citizen of Lebanon. His Social Security Number is [redacted] He is 6'0", 160 pounds, black hair, and has brown eyes. His Alien Registration Number is [redacted]

PII

PII

He came to the United States in 1960 as an exchange student and completed his senior year in high school at Ulysses S. Grant High School, Portland, Oregon. He graduated from that school in the summer of 1961. He returned to Lebanon and attended American University of Lebanon during the school year 1961 to 1962. In late, 1962, he returned to the United States and entered Fullerton Junior College. After graduating from Fullerton Junior College, he attended California State at Fullerton, where he obtained a Bachelor of Arts degree in Political Science and Economics. His major was in Economics.

His wife's name is AIRA and her maiden name was Halonen. She was born in Finland, but is a citizen of the United States. She is a stewardess with American Airlines.

He has been working at the Ambassador Hotel for approximately six months, having been hired in December, 1967. He handles the Accounts Payable Section in the Comptroller's Department.

On June 4, 1968, he worked at the hotel from 8:00 A.M. until approximately 4:45 P.M.

Sometime after midnight on June 5, 1968, he was at his home watching television. He was watching television until it was time to go to the airport to pick up his wife who was returning on a flight to Los Angeles.

On 6/27/68 at Los Angeles, California File # Los Angeles 56-156

SAA ROBERT A. PICKARD and - 59 -
SA J. C. FISHBECK, JR./RAP/RB

by Date dictated 7/1/68

This document contains neither recommendations nor conclusions of the FBI. It is the property of the FBI and is loaned to your agency; it and its contents are not to be distributed outside your agency.

While he was watching television, the program was interrupted and they announced that Senator ROBERT F. KENNEDY had been shot at the Ambassador Hotel. This was his first knowledge that a shooting had occurred at the hotel.

He did not return to the Ambassador until approximately 9:00 A.M. on June 5, 1968.

He was shown a photograph of SIRHAN BISHARA SIRHAN and he advised that he has seen this individual's photograph in the newspaper and he believes he has also seen SIRHAN on television. Prior to seeing SIRHAN's photograph in the newspaper, he does not recall ever having seen SIRHAN.

FD-302 (Rev. 4-15-64)

FEDERAL BUREAU OF INVESTIGATION

Date 7/5/68

1

On instant date FAHKED MASSOUH, 1606 East 50th Place, Apartment 12C, advised JOHN ANTOINE KHOURY was his next door neighbor in Beirut, Lebanon, from 1960 to 1962. He advised that they both lived with their families on Sodini Street. MASSOUH said he moved to the United States in 1962 and KHOURY subsequently moved to the United States about six months later between September and November of 1962.

He advised KHOURY's family were Egyptian. He stated KHOURY's father was troubled over his finances but he could not advise what the father's employment was. He said the mother seemed more stable and appeared to have a better means of income. As far as he knows KHOURY's family held no political offices. The only political aspiration he can remember KHOURY having was when he ran and lost student government presidency at Fulton Junior College in California.

MASSOUH related he last heard from KHOURY when KHOURY was in Chicago for about two months in 1964. He said he has not seen him since that time and has no knowledge of his present whereabouts.

MASSOUH stated KHOURY's family consisted of three children, one girl sixteen years old (name unknown) one brother 22 years old JACK KHOURY, and one brother 18 years old, JOSEPH KHOURY.

He stated his only knowledge of KHOURY's political views concerning the KENNEDY family centered around President JOHN F. KENNEDY and he cannot remember any exact views KHOURY held regarding ROBERT KENNEDY. He said KHOURY had a very high regard for President JOHN F. KENNEDY because he liked the manner in which he dressed, spoke and conducted himself in general. He stated that KHOURY dressed impeccably and was very impressed by well dressed, well bred people. He said he cannot remember KHOURY mentioning anything derogatory regarding the KENNEDY family.

61

On 7/5/68 at Chicago, Illinois File# 89-61

by SA CHARLES E. DLOSHFIELD/DLK Date dictated 7/5/68

This document contains neither recommendations nor conclusions of the FBI. It is the property of the FBI and is loaned to your agency; it and its contents are not to be distributed outside your agency.

He said he remembers KHOURY making remarks regarding friends and relatives he had in high places. HASSOUN said he considered it to be a joke but could never figure out, due to the family's lack of having any large amounts of money, how KHOURY could own a new Chrysler, have many new suits, and always have the ability to go to the best places.

HASSOUN's only knowledge of KHOURY's associates regarded the following individuals in order of importance:

1. JACK KHOURY, brother, if he is presently in the United States.

2. FOUAD AYOUB, student, living in San Francisco presently.

3. KIM NAFFA, instructor, Fullerton, California, State College.

He could furnish no further information regarding KHOURY but stated he was willing to cooperate with the Federal Bureau of Investigation (FBI) at any time in the future.

FD-302 (Rev. 4-15-64)

FEDERAL BUREAU OF INVESTIGATION

1

Date 7/2/68

SEYMOUR KORMAN, also known as Sy Korman, West Coast representative, Chicago Tribune, with offices in Los Angeles Times Building, 202 West First Street, Los Angeles, phone NA 5-2345, extension 1500, advised that on June 4 and 5, 1968 he was at the National Broadcasting Corporation Studios, Burbank, California, monitoring the news coverage of the California primary election returns. He first became aware of the shooting of Senator ROBERT F. KENNEDY from watching television. Immediately thereafter he hailed a taxi cab and proceeded to Central Receiving Hospital, 1401 West Sixth Street, Los Angeles, where he covered the incident for his news.

Mr. KORMAN advised that he can furnish no additional information of value with respect to the shooting of Senator KENNEDY.

On 6/21/68 at Los Angeles, California File # Los Angeles 56-156

by SA DAVID H. COOK/nmb Date dictated 6/26/68

This document contains neither recommendations nor conclusions of the FBI. It is the property of the FBI and is loaned to your agency; it and its contents are not to be distributed outside your agency.

FD-302 (Rev. 4-15-64)

FEDERAL BUREAU OF INVESTIGATION

1

Date 6/18/68

ALVIN (no middle initial) KYLE, 8605 San Juan Avenue, South Gate, California, born [redacted] at Cozat, Nebraska, with Social Security Number [redacted] advised that he is an engineer in the Maintenance Department of the Ambassador Hotel. PII PII

KYLE advised that he arrived at work on June 4, 1968 at approximately 3:25 p.m. and left for home at approximately 11:35 p.m. He stated he was not at the hotel at the time of the shooting of Senator ROBERT F. KENNEDY and had no first hand knowledge of this incident.

KYLE was shown a photograph of SIRHAN SIRHAN and advised that to his knowledge he had not seen this individual in person.

On 6/11/68 at Los Angeles, California File # Los Angeles 56-156

- 64 -

by SA JOHN H. BORGMAN/nmb Date dictated 6/17/68

This document contains neither recommendations nor conclusions of the FBI. It is the property of the FBI and is loaned to your agency; it and its contents are not to be distributed outside your agency.

FD-302 (Rev. 4-15-64)

FEDERAL BUREAU OF INVESTIGATION

1

Date 7/3/68

ALEXANDER ACOSTA - MARTINEZ, 3080 West San Marino Street, telephone DU 9-9628, advised he was born [redacted] PII at Safford, Arizona and is single. He has been employed as part time help at the Ambassador Hotel, 3400 Wilshire Boulevard, Los Angeles, in room service, which job is being terminated on June 28, 1968.

Mr. ACOSTA - MARTINEZ advised that on June 4, 1968 he worked at the above hotel between the hours of 8:00 a.m. and 4:00 p.m. or 6:00 p.m. and he was not in the hotel when the shooting incident occurred during the early morning of June 5, 1968.

In addition he advised that to his knowledge he had never seen SIRHAN BISHARA SIRHAN at any time prior to the shooting.

On 6/27/68 at Los Angeles, California File # Los Angeles 56-156

- 65 -

by SA DWIGHT W. MORRISON/nmb Date dictated 6/27/68

This document contains neither recommendations nor conclusions of the FBI. It is the property of the FBI and is loaned to your agency; it and its contents are not to be distributed outside your agency.

FD-302 (Rev. 4-15-64)

FEDERAL BUREAU OF INVESTIGATION

1

Date 6/26/68

Mrs. ALMA MC FARLAND, 10508 South Hoover Street, Los Angeles, California, advised she has been employed at the Ambassador Hotel since May of 1968 as maid. She stated that she was so employed the night Senator ROBERT F. KENNEDY was shot, but was off duty at 11:45 p.m. She advised she could offer no information on the events of that evening.

On 6/24/68 at Los Angeles, California File # Los Angeles 56-156

- 66 -

by SA TIMOTHY J. O'NEILL/cjl/clp Date dictated 6/25/68

This document contains neither recommendations nor conclusions of the FBI. It is the property of the FBI and is loaned to your agency; it and its contents are not to be distributed outside your agency.

FD-302 (Rev. 4-15-64)

FEDERAL BUREAU OF INVESTIGATION

1 Date 6/19/68

DEG MACKINGA, 22109 Albert Avenue, Torrance, advised she was working at the Ambassador Hotel on the night ROBERT F. KENNEDY was killed. She stated, however, she devoted her entire time to working in the ballroom downstairs from the Embassy Room of the hotel. She said she had no opportunity to see KENNEDY or to observe any of the activity that took place upstairs.

MACKINGA further advised that she was informed by JANE (Last name unknown), the cashier in the Venetian Room of the hotel, that she observed SIRHAN order a coke in the Venetian Room earlier on the afternoon that KENNEDY was killed.

On 6/19/68 at Los Angeles, California File # Los Angeles 56-156

by SA WILLIAM R. WHITLEY/pag Date dictated 6/19/68

This document contains neither recommendations nor conclusions of the FBI. It is the property of the FBI and is loaned to your agency; it and its contents are not to be distributed outside your agency.

FD-302 (Rev. 4-15-64)

FEDERAL BUREAU OF INVESTIGATION

1 Date 6/21/68

Mrs. RICHARD (DARLENE) MINOR, 2833 Estara Avenue, cocktail waitress, Holiday Inn Motel, Olympic and Figueroa, was interviewed concerning any information she might possess regarding the assassination of Senator ROBERT F. KENNEDY. She advised as follows:

She was employed at the Ambassador Hotel, Los Angeles, as a waitress in the coffee shop during the late afternoon and evening hours of Tuesday, June 4, 1968. She "clocked out" from her job at 12:11 a.m., June 5, 1968. She then proceeded to her automobile which was parked in the rear lot of the hotel. She departed from the hotel via the north driveway. As she approached Wilshire Boulevard, she heard over the radio that Senator KENNEDY had been shot in the hotel.

In performing her duties as a waitress in the coffee shop, she recalls that she served a number of people who were in the KENNEDY entourage. She also served many young people who were discussing Senator KENNEDY and his political campaign. None of the conversations which she overheard was of a derogatory nature. She overheard nothing which led her to suspect a plot against Senator KENNEDY's life. Further, she does not recall that she saw SIRHAN SIRHAN in the coffee shop during the evening of June 4, 1968.

On 6/20/68 at Los Angeles, California File # Los Angeles 56-156

- 68 -

by SA RICHARD K. SCHWAB/sro Date dictated 6/20/68

This document contains neither recommendations nor conclusions of the FBI. It is the property of the FBI and is loaned to your agency; it and its contents are not to be distributed outside your agency.

FD-302 (Rev. 4-15-64)

FEDERAL BUREAU OF INVESTIGATION

1

Date 6/18/68

JUAN MANUEL PENA, 759 Catalina Street, Los Angeles, California, born [redacted] Michuacon, Mexico, advised that he is a houseman employed in the Housekeeping Department of the Ambassador Hotel.

PII

PENA advised that he reported for work at 11:00 p.m. on June 4, 1968 and terminated that shift of duty at 7:00 a.m. on June 5, 1968.

PENA stated that at the time of the shooting of Senator ROBERT F. KENNEDY he was in the boulevard storeroom on the floor below the Embassy Room and learned of the shooting of Senator KENNEDY from other employees. He stated that he did not see the incident and had no first hand knowledge concerning it.

PENA was shown a photograph of SIRHAN SIRHAN and advised that to his knowledge he had not seen this individual in persons.

On 6/11/68 at Los Angeles, California File # Los Angeles 56-156

by SA JOHN H. BORGMAN/nmb Date dictated 6/17/68

This document contains neither recommendations nor conclusions of the FBI. It is the property of the FBI and is loaned to your agency; it and its contents are not to be distributed outside your agency.

FD-302 (Rev. 4-15-64)

FEDERAL BUREAU OF INVESTIGATION

1

Date 7/2/68

ROBERT ROSE, also known as Bob Rose, West Coast representative, Chicago Daily News, 5670 Wilshire Boulevard, phone 933-7571, advised that on June 4, 1968 he proceeded to the Ambassador Hotel to cover Senator ROBERT F. KENNEDY and the California primary elections. He heard Senator KENNEDY's speech in the Embassy Room at approximately midnight but due to the time difference between Los Angeles and Chicago where his news is published, he left the room before the speech ended. He returned to his room in the Ambassador Hotel which he recalls as being Room Number 2115 and which he had previously rented. While composing a story for his paper and watching his television he heard of the shooting.

ROSE stated he does not recall seeing anyone in a polka dot dress at any time during the evening or seeing SIRHAN BISHARA SIRHAN.

On 6/24/68 at Los Angeles, California File # Los Angeles 56-156

by SA DAVID H. COOK/nmb Date dictated 6/24/68

This document contains neither recommendations nor conclusions of the FBI. It is the property of the FBI and is loaned to your agency; it and its contents are not to be distributed outside your agency.

FD-302 (Rev. 4-15-64)

FEDERAL BUREAU OF INVESTIGATION

1

Date 7/5/68

COLETTE JAMENE THELIN, File Clerk, Catering Department, Ambassador Hotel, 3400 Wilshire Boulevard, stated she resides at 3417½ Warner Boulevard, Burbank, California and her home telephone number is 845-2275.

THELIN advised on June 4, 1968 she reported for work at 8:30 a.m. and left work at 4:30 p.m. that same afternoon. She recalled that she went straight home after work and remained there throughout the duration of the evening. She observed a photograph of SIRHAN BISHARA SIRHAN and stated she had never seen him before June 5, 1968, and further, that nothing came to her attention before the shooting of Senator ROBERT F. KENNEDY to indicate this event would occur.

THELIN furnished the following information concerning herself:

Date of birth	[redacted]	PII
Place of birth	Santa Ana, California	
Social Security No.	[redacted]	PII
Employment	Ambassador Hotel, two years	

On 7/3/68 at Los Angeles, California File # Los Angeles 56-156

- 71 -

by SA J. C. FISHBECK, JR./nmb Date dictated 7/3/68

This document contains neither recommendations nor conclusions of the FBI. It is the property of the FBI and is loaned to your agency; it and its contents are not to be distributed outside your agency.

1
LA 56-156
JOS/jae

ADDITIONAL INTERVIEWS OF
INDIVIDUALS IN AREA OF SHOOTING

FD-302 (Rev. 4-15-64)

FEDERAL BUREAU OF INVESTIGATION

1

Date 6/28/68

JOHN H. AHRNDT, Area Chairman, KENNEDY for President Committee, was interviewed at his residence, 15124 Garfield and he furnished the following information:

At about 10:00 p.m. on June 4, 1968, he went with CHERYL MOORE to the Ambassador, 3400 Wilshire Boulevard, Los Angeles, California, where he was to meet Dr ROSS MILLER. At approximately 10:30 p.m. he met Dr. MILLER at the entrance to the CocoanutGrove and together they went to the room which had been set up as a press room. They watched Senator ROBERT F. KENNEDY's victory speech on television.

After the speech they were to get together with some of the members of the KENNEDY party, who had worked with him in the Compton area, and go out for something to eat. As they were standing outside the door to the press room, a girl came by saying that someone had been shot. At this point Dr. MILLER left to see if he could render aid to the injured party. He and Miss MOORE remained in the area of the press room and did not realize that the injured party was Senator KENNEDY until someone in an effort to quiet the crowd said, "You can't help the Senator by screaming".

He and Miss MOORE stayed at the Ambassador Hotel until about 3:30 a.m., when they went to the Central Receiving Hospital to see if they could find Dr. MILLER or any of the people that were to meet them for dinner. When they could find no one at Central Receiving Hospital, they returned to their homes.

AHRNDT advised that he recalls seeing nothing irregular at the Ambassador Hotel prior to the shooting. He observed a photograph of SIRHAN BISHARA SIRHAN and advised he does not recall seeing this man at the Ambassador Hotel. However, he stated that sometime between May 12 and 18, 1968, while at KENNEDY Headquarters in Downtown Los Angeles, he is quite certain he saw SIRHAN. He explained that a meeting had been called of the area chairmen working on the KENNEDY for

---

On 6/21/68 at Paramount, California File # Los Angeles 56-156

by SA RICHARD P. DOUCETTE/mmc Date dictated 6/24/68

This document contains neither recommendations nor conclusions of the FBI. It is the property of the FBI and is loaned to your agency; it and its contents are not to be distributed outside your agency.

President Committee so that areas for distributing literature could be assigned. He was assigned one of the areas and is quite certain while picking up literature he observed SIRHAN. At that time he was accompanied by VICTORIA NELSON. He is not certain if she saw SIRHAN. AHRNDT stated that LES GUTHMAN, Los Angeles Area Chairman, Students for KENNEDY, was in charge of the meeting at KENNEDY Headquarters and may have additional information concerning who was at the meeting.

While at the Ambassador Hotel on June 4-5, 1968, AHRNDT observed the following individuals: DENNIS LOPEZ, TERRY DRINKWATER (CBS newsman) and GENE BARRY. AHRNDT further advised that CARLTON HAYES has told him that he was at the Ambassador Hotel on June 4, 1968.

FD-302 (Rev. 4-15-64)

FEDERAL BUREAU OF INVESTIGATION

1 Date 6/21/68

WILLIAM BARRY, 16 Overlook Road, New York City, New York, (914-NE4-4541) advised that he was a Security Officer assigned to the official KENNEDY party. He related that he accompanied Senator KENNEDY ever since he entered the primary presidential campaign.

BARRY related that he accompanied Senator KENNEDY on his recent West Coast campaign and was his personal representative in both the Oregon and Los Angeles primaries. He related that during these travels, he at no time observed SIRHAN SIRHAN, Senator KENNEDY's suspected assassin. He related that the crowd was extremely large at the Ambassador Hotel on the night when Senator KENNEDY gave his victory speech. He mentioned that a large number of Latin Americans were in attendance.

BARRY advised that it was often Senator KENNEDY's habit to depart a specific area or podium by walking directly through the crowd rather than by another designated exit. After Senator KENNEDY's victory speech, an unknown individual, possibly known to FRED DUTTON stated "come this way" and directed the Senator toward the kitchen hallway. The Senator left the podium and departed the area by the rear exit behind the stage and approached a hallway as BARRY assisted Mrs. KENNEDY from the podium. Mrs. KENNEDY told BARRY "to stay with the Senator."

BARRY advised that it was planned that Senator KENNEDY would attend an official celebration party with volunteer workers of his campaign in the subbasement area after his victory speech. He related that the Senator would normally approach this area by turning left at the hallway immediately behind the stage area. Instead, according to BARRY, the Senator turned right after this unknown individual directed him in that direction and proceeded through the

On 6/13/68 at Mc Lean, Virginia File # WFO 173-135

by SAs PHILIP E. COCHLAN and WALTER B. SAVAGE:PEC:jcb Date dictated 6/18/68

This document contains neither recommendations nor conclusions of the FBI. It is the property of the FBI and is loaned to your agency; it and its contents are not to be distributed outside your agency.

kitchen area in the direction of the Colonial Room, where the press had set up temporary headquarters.

BARRY fought his way through a dense crowd in an effort to circle the Senator's right flank and take his customary position immediately in front of Senator KENNEDY. BARRY added that someone decided that it was best that the Senator see the "pencil press," so they could get their early morning stories to their respective papers before going to the victory party in another room.

As BARRY was fighting his way through the crowd along the wall to the Senator's right and as he was directly opposite him, he heard a sound which resembled a firecracker. BARRY charged through the crowd directly toward Senator KENNEDY and observed a white male with a gun. BARRY captured this man, struck him twice and in attempting to get a headlock on the man, the gun fell on a nearby table. The crowd was intense and struck at the assailant and BARRY. His concern was to protect the assailant and at the same time render immediate aid to Senator KENNEDY. BARRY called ROOSEVELT GRIER (professional football player) to hold and protect the assailant and at the same time, directed RAFER JOHNSON to pick up the gun which was lying on the table. BARRY said that during the switch, the assailant somehow again recovered the gun as he made his way toward Senator KENNEDY. As he approached the area where Senator KENNEDY was laying, he had to fight back the crowd which was practically standing on the Senator. He placed a jacket underneath the Senator's head and the Los Angeles Police Department arrived at the scene approximately six or seven minutes later.

BARRY mentioned that inasmuch as the assailant appeared to be a Latin American, he was in no way distinguishable from the kitchen help in the Ambassador Hotel or a large segment of the crowd which gathered for the Senator's victory speech. He related that he did not observe the individual who shot Senator KENNEDY prior to this occasion; BARRY related that he does not recall seeing a woman wearing a polka-dot dress in the immediate area.

FD-302 (Rev. 4-15-64)

FEDERAL BUREAU OF INVESTIGATION

Date 7/5/68

JOAN BRADEN, Chairman of Women For Kennedy Campaign in California, at time of assassination of Senator ROBERT F. KENNEDY, was interviewed at the New York Office of Governor NELSON ROCKEFELLER by Special Agents JOHN BRADSHAW, JR. and JAMES PETER BOLAND.

Mrs. BRADEN advised that the last minute change following the KENNEDY victory speech resulted in him taking a different route from the stage, was apparently a spur-of-the-moment situation, possibly arranged by Mr. UNO (Phonetic), Manager of the Ambassador Hotel. She stated however, that she does not wish this statement attributed to her, however, in that it is only an assumption on her part. She stated there was no prior knowledge to her or to any of her associates to her knowledge, of the last minute change which resulted in KENNEDY proceeding in the direction of the Colonial Room rather than to the Ambassador Ballroom where he was supposed to meet his supporters.

Mrs. BRADEN stated while in California, that she had, on various occasions, been in the company of Senator KENNEDY, however, just prior to and during the shooting she was on the fifth floor of the Ambassador Hotel. She never saw SIRHAN SIRHAN at any time to her knowledge.

Mrs. BRADEN further indicated that she was unable to furnish any information of pertinence surrounding events connected with the assassination.

Mrs. BRADEN's New York City address is 175 East 62nd Street, New York City, Apartment 8B. Her telephone number is 838-5468. Her husband is THOMAS BRADEN.

77

On 7/2/68 at New York, N.Y. File # NY 44-1640

SAS JAMES PETER BOLAND &
JOHN BRADSHAW:jrf

by _____ Date dictated 7/3/68

This document contains neither recommendations nor conclusions of the FBI. It is the property of the FBI and is loaned to your agency; it and its contents are not to be distributed outside your agency.

FD-302 (Rev. 4-15-64)

FEDERAL BUREAU OF INVESTIGATION

Date July 3, 1968

THOMAS W. BRADEN, writer and former owner, Oceanside Blade Tribune Newspaper, 1331 South Pacific Street, Oceanside, California, advised he was Senator KENNEDY's Northern California Coordinator and handled matters concerning the Senator's campaign in San Francisco, California for approximately two weeks prior to June 4, 1968. He said he flew to Los Angeles the afternoon of June 4, 1968 and joined Senator KENNEDY at his suite on the fifth floor of the Ambassador Hotel, along with about thirty other supporters. He said during the early evening he was in the main ballroom of the hotel with KENNEDY supporters and he noted nothing unusual and he had no reason to be suspicious of any person in the ballroom. He was unable to identify photograph of ADEL, SHARIF, MARY, SAIDALLAH, MUNIR or SIRHAN B. SIRHAN as being a person he saw at any time in the hotel that evening. He was unable to furnish any information concerning SIRHAN B. SIRHAN. He could not furnish any information which might, in any manner, have a connection with the assassination.

He said he was with Senator KENNEDY in his room shortly before the Senator left to appear on television in the main ballroom and as the Senator was leaving, JOHN GLENN suggested he (BRADEN) and TED WHITE, remain in the room and watch the Senator's appearance on television. BRADEN said he and WHITE agreed with GLENN's suggestion, whereupon, Senator KENNEDY suggested they leave then and go to "The Factory" a Beverly Hills nightclub, and he would meet them there in twenty minutes. According to BRADEN, earlier that evening the Senator had made arrangements for a small party of friends to meet at that nightclub.

BRADEN said they watched the Senator on television for the first part of his speech from the main ballroom, left the room before it ended and while walking in the hotel toward the elevator on the fifth floor, PROVY (LNU), Mrs. JACQUELINE KENNEDY's ex-maid, rushed up to them and said the Senator had been shot. Thereafter, an unnamed manager at the hotel told him and WHITE to guard the Senator's room whereupon they returned to the room and protected the area.

78

On 6/27/68 at Oceanside, California File # SD 44-394

by SA JAMES A. SCANLON/pgh Date dictated 6/28/68

This document contains neither recommendations nor conclusions of the FBI. It is the property of the FBI and is loaned to your agency; it and its contents are not to be distributed outside your agency.

BRADEN said he had no personal knowledge of the reason Senator KENNEDY proceeded in the direction of the Colonial Room rather than the ballroom where his supporters were however, he had conversation with BILL BARRY, while traveling on the funeral train on June 8, 1968 concerning the change. He said BARRY told him he and another person, possibly JERRY BRUNO (phonetic), had checked the area the Senator was to have proceeded and that the Senator, without prior notice told him, "let's go this way", thereby causing BARRY to be behind the Senator as BARRY had planned on going in the direction of the ballroom to meet the Senator's supporters. Continuing, BRADEN further said BARRY told him, "I kicked Sirhan off the platform three times while the Senator was behind the microphone", referring to the evening of June 4, 1968. He said BARRY felt very badly during the trip and he did not know if he would recall their conversation.

BRADEN said he had heard a rumor from an unrecalled source that it was Mr. UNO (phonetic), Banquet Manager of the hotel who was the person who suggested the Senator proceed in the direction of the Colonial Room. BRADEN said the Senator had a definite practice of following the suggestion of advisors when in crowds and it was BRADEN's opinion someone suggested to the Senator he walk in the direction he did, as it was a short way out or gave him some other quick reason which caused him to change his previous plan of departure from the ballroom.

FD-302 (Rev. 4-15-64)

FEDERAL BUREAU OF INVESTIGATION

Date 7/8/68

GERALD BRUNO, Upstate Representative of Senator ROBERT F. KENNEDY, Room 374, Federal Building, Syracuse, New York, advised he was appointed to his present position by the late Senator KENNEDY in 1965. He said that shortly after he arrived in Syracuse, New York, to set up his office, GARY DEDELL introduced himself and advised BRUNO that he, DEDELL, had also applied to Senator KENNEDY for the position of Upstate Representative. DEDELL thereafter offered his help in finding a residence for BRUNO and his family. BRUNO said DEDELL's family operates a printing business in Syracuse, N.Y. and DEDELL came to the office frequently to pass out advertising items such as pens, pencils and the like. BRUNO said he soon came to realize that DEDELL was a name dropper and hanger-on and he avoided him as much as he could and finally he told DEDELL that he should stay away from the office.

BRUNO said that on June 5, 1968, he was at the Good Samaritan Hospital in Los Angeles, California, where Senator KENNEDY was taken after he was shot. Sometime during that day DEDELL called the hospital and asked for BRUNO. The call was answered by PETER SMITH, an advance man for Senator KENNEDY's campaign. DEDELL told SMITH that he was a friend of BRUNO and asked SMITH to find out from BRUNO whether BRUNO wanted DEDELL to bring Mrs. BRUNO and BRUNO's daughter to Los Angeles. BRUNO said this was the first time in about two years that DEDELL had tried to contact him. When SMITH delivered DEDELL's message, BRUNO told SMITH that DEDELL was a name dropper and just a hanger on and to ignore the call.

BRUNO said that his contacts with DEDELL were only casual and he had considered DEDELL to be a pest.

80

On 7/1/68 at Syracuse, New York File # AL 175-12

by SA JOHN L. KELLY:mjh Date dictated 7/1/68

This document contains neither recommendations nor conclusions of the FBI. It is the property of the FBI and is loaned to your agency; it and its contents are not to be distributed outside your agency.

FD-302 (Rev. 4-15-64)

FEDERAL BUREAU OF INVESTIGATION

Date 6/18/68

1

GERALD BRUNO, 210 Lansdowne Road, advised he was acting as an advance representative for Senator ROBERT F. KENNEDY during the primary election campaigns and had acted in the capacity during the California primaries.

On June 4, 1968, he left the Ambassador Hotel, Los Angeles, California, about 10:30 p.m. and proceeded by taxi to the Los Angeles Airport. He boarded an 11:30 p.m. flight enroute to Buffalo, New York. During the flight, he was informed that Senator KENNEDY had been shot and he made arrangements to leave the flight at Cleveland, Ohio, and return to Los Angeles. He arrived back in Los Angeles about 10:30 a.m. on June 5, 1968.

He said he knew nothing of the itinerary or plans Senator KENNEDY had on June 4 or 5, 1968, as another advance representative was handling those details in Los Angeles.

81

On 6/14/68 at Dewitt, New York File # AL 175-12
LA 56-156

by SA JOHN L. KELLY/cjc Date dictated 6/14/68

This document contains neither recommendations nor conclusions of the FBI. It is the property of the FBI and is loaned to your agency; it and its contents are not to be distributed outside your agency.

Mr. JACK C. CROSE, Assistant to JESSE M. UNRUH, Speaker of the Assembly, State of California, home address 6418 Oakridge Way, Sacramento, furnished the following information:

On June 4, 1968, he was with Mr. UNRUH in the suite of rooms on the fifth floor of the Ambassador Hotel, Los Angeles, California, along with Senator KENNEDY and his staff, awaiting the results of the California Presidential Primary. People in the ballroom off the lobby were waiting for Senator ROBERT F. KENNEDY to come down to address them and were getting restless. Someone suggested that Mr. UNRUH go down to speak to them. He accompanied Mr. UNRUH to the ballroom where Mr. UNRUH addressed the group at approximately 11:30 p.m. At about 11:45 p.m., Mr. UNRUH requested he go to get Senator KENNEDY and his party as it appeared there were sufficient ballots reported in for Senator KENNEDY to claim victory. He proceeded through the hallway and went to the single elevator at the south end of the building and went to the fifth floor; as he exited the elevator he observed the Senator, FRED DUTTON, BILL BARRY, and about ten or fifteen other people coming down the hall. It was suggested they take the larger elevator because of the size of the group. They took this elevator and exited towards the lobby of the hotel. As they emerged from the elevator someone from the group, possibly Mr. FRED DUTTON, or FRANK MANKIEWICZ suggested they go through the lobby corridor and through the crowd in the room to get to the stage, however, Senator KENNEDY decided to avoid the crowd and go to the platform by way of the Colonial Room and the hallway which leads to the stage.

When they arrived at the stage he found it was jam packed and decided to stay at the foot of the stage. Following the Senator's speech, the Senator proceeded to walk to his right towards a table where PIERRE SALINGER and DICK KLINE were seated, however, someone (unknown to

him) but whom he believes was in a tuxedo, pointed him in the direction of the rear of the stage. At this point he himself left the room and went directly back to the fifth floor and was not aware that the Senator had been shot until he heard it on TV. He added that during the evening he made several trips through the kitchen but at no time did he ever see SIRHAN BISHARA SIRHAN nor had he ever seen SIRHAN before or since, except for photographs appearing in newspapers.

He stated he was not aware of any formal plans for the Senator to address the press or of any prescribed route that the Senator was to take to and from the stage. The only planned affair he was aware of was a victory celebration to take place at the "Factory", a discotheque in Hollywood, California, to which he as a member of Mr. UNRUH's staff, had been invited.

WFO 173-135
WBS:jcb
1

RICHARD C. DRAYNE, residence 3241 Livingston Street, N. W., Washington, D. C., the Press Secretary of Senator EDWARD KENNEDY advised he was the Assistant Press Secretary to Senator ROBERT KENNEDY during his presidential campaign.

DRAYNE stated about an hour before Senator KENNEDY made his victory speech, PIERRE SALINGER had stated that it was all arranged for Senator KENNEDY to go to the Colonial Room after the victory speech to talk to the writing press.

DRAYNE stated that he had earlier walked through the passageway through which Senator KENNEDY was shot, however, he noted nothing that caught his eye and he believed that the suspected assassin SIRHAN SIRHAN had probably been hidden in the passageway.

DRAYNE stated that he was in the Colonial Room with the press when he heard shots, and by the time he entered the passageway, Senator KENNEDY was on the floor.

DRAYNE said he did not recall ever seeing SIRHAN SIRHAN during the campaign of Senator KENNEDY.

FEDERAL BUREAU OF INVESTIGATION

Date June 15, 1968

1

JAMES J. DUNN, also known as JIM DUNN, Apartment 55, 900 Todhunter Avenue, Bryte, California, was interviewed in the Sacramento Field Office. DUNN advised that he had been a member of the late Senator KENNEDY's staff from April 3, 1968, until KENNEDY's death. He stated he was a member of the press staff and handled all radio news releases and generally recorded all of the Senator's speeches. He stated that during the election night, he was stationed behind the curtains. As the Senator was nearing the end of his speech, he asked which way the Senator and his party were going to go and he said someone told him they were going to exit to the left. He said he had no idea of where the door to the left led but when KENNEDY finished his speech, he went by the door and signaled to the group that was with KENNEDY they were to go to the left and, instead, they all went to the right. He stated that as far as he knew, there had not been any last minute changes following the Senator's victory speech and he had no idea who might have called the press conference.

DUNN stated that he was probably seven or eight people in back of the group with the Senator and he heard five shots and at the time he was positive that they were shots, not anything else. He stated that after that he got up close, saw the Senator was down, and he tried to keep people away and get them out and he has very little recollection of what else might have happened during that particular period. He stated that after they had removed Senator KENNEDY, he went up to his room and stayed there for a day and a half.

85

On 6/15/68 at Sacramento, California File # SC 62-76

by SA RONALD O. STAMP:lm Date dictated 6/15/68

This document contains neither recommendations nor conclusions of the FBI. It is the property of the FBI and is loaned to your agency; it and its contents are not to be distributed outside your agency.

FEDERAL BUREAU OF INVESTIGATION

1 Date 7/8/68

ANN FERGUSON was interviewed at her place of employment, 7250 West Beverly Boulevard, at which time she furnished the following information:

She was a volunteer for Senator ROBERT F. KENNEDY and at approximately 6:15 pm, on June 4, 1968, she and BILL COX went to the Ambassador Hotel to await the results of the California primary. Upon arriving at the hotel, both she and COX went directly to the Embassy Room where they remained until about 10:30, or 11:00 pm, when she went to the Ballroom to get a drink.

After getting the drink in the Ballroom, the guard at the door to the Embassy Room would not allow her to re-enter the room. She then went to the Press Room, where the guard allowed her to enter the kitchen, and by passing through the kitchen, she returned to the Embassy Room. At the time of passing through the kitchen, she noticed no one, but in an area adjacent to the kitchen, she found a small room full of men she had not seen before and whom she assumed were members of the press.

She was in the Embassy Room during Senator KENNEDY's victory speech standing near the back of the crowd. After Senator KENNEDY had finished his speech, ERWIN STROLL, who was standing near the kitchen door, beckoned to her to follow him out of the kitchen. At this point, Senator KENNEDY had left the podium and was passing through the kitchen. The reason STROLL had attempted to have her follow him was because he, STROLL, had a gift which he was going to present to Senator KENNEDY, and she was supposed to be present when the gift was received.

As she was attempting to get to this door, STROLL went through the door and disappeared into the crowd. Just a few moments after he disappeared she heard several bangs which sounded like breaking balloons. After these bangs,

---

On 7/2/68 at Los Angeles, California File # Los Angeles 56-156

by SA RICHARD P. DOUCETTE/cld Date dictated 7/8/68

This document contains neither recommendations nor conclusions of the FBI. It is the property of the FBI and is loaned to your agency; it and its contents are not to be distributed outside your agency.

STROLL comes back through the door and says to her, "My God, ANN, I'm shot." At first she did not believe STROLL and thought that he was just joking again, but she then noticed the blood on his leg. She then called for BILL COX to help ERWIN. COX came to ERWIN and along with DAVID ESQUITH helped STROLL out of the Embassy Room.

About this time a man said that BOBBY KENNEDY has been shot and she called out for a doctor. At the same time, as she was calling for a doctor, a woman aided by a man came out of the same door that STROLL had come from. This woman had blood on her face, but she was walking. By now several people were shouting for doctors, and someone was requesting that the crowd stand back. Still later someone asked for ice.

At this point, BILL COX returned to the Embassy Room and asked her if she was okay. Then she and BILL left the Embassy Room and met Mrs. TIFFANY JONAS, who was crying and saying that they should be with ERWIN since he has been hurt. Mrs. FERGUSON then drove herself, TIFFANY JONAS, and BILL COX to the Central Receiving Hospital, where they stayed until ERWIN STROLL's parents arrived at the hospital.

After STROLL's parents arrived at the hospital, she returned to the Ambassador Hotel with DAVID ESQUITH. ESQUITH picked up his car and they both returned to their homes.

FERGUSON observed a photograph of SIRHAN BISHARA SIRHAN and advised that she does not recall seeing him at the Ambassador Hotel on June 4, 1968, but recalls seeing someone resembling him at the Kennedy For President Headquarters, Wilshire Boulevard, on Tuesday, June 3, 1968. She said that she could not positively identify this man as being SIRHAN, but thought that there was a close resemblance. The man she saw at the headquarters had on a white shirt and tan trousers. She does not recall what this man was doing at the headquarters.

FEDERAL BUREAU OF INVESTIGATION

Date 6/14/68

JOHN W. GALLIVAN, JR., also known as JACK and "CHAMP" advised he is a resident of 17th South 12th East, Salt Lake City, Utah, telephone 363-0545. Mr. GALLIVAN advised that in recent years he has been in regular travel status and has no permanent address, however, the above address is that of his father and mother and he can be reached through them in time. Mr. GALLIVAN advised his father, JOHN W. GALLIVAN, SR., is the publisher of the Salt Lake City Tribune, the morning newspaper.

Mr. GALLIVAN advised he had been in constant travel status as a member of the Senator ROBERT F. KENNEDY staff since April 1, 1968. He has been employed in the position of Advance Man. He advised that in this capacity he has done extensive travelling throughout the United States in behalf of the Presidential Candidacy of Senator ROBERT F. KENNEDY.

On Monday, June 3, 1968, Mr. GALLIVAN was in San Francisco, California, with the KENNEDY staff and there joined the Kennedy party at the San Francisco Municipal Airport about 2:00 PM at the American Airlines Maintenance Base. He advised that following the period when the staff assembled the Kennedy plane left the San Francisco Airport and travelled to Long Beach Airport or to the Los Angeles International Airport, the exact place not recalled. He advised that he had spent time in and about Los Angeles travelling in motorcades with the Presidential Candidate until approximately 7:30 or 8:00 PM on June 3, 1968, following which time the group had returned to the Kennedy plane at the airport.

According to GALLIVAN he and JERRY BRUNO, the Senator's personal Advance Man, or Chief Advance Man, left the party and went to the Ambassador Hotel, making one brief stop at the Kennedy Headquarters en route, along Wilshire Boulevard in Los Angeles. He advised that he and BRUNO registered at the Ambassador and had dinner at the Hotel. BRUNO then went to his room

On 6/14/68 at Salt Lake City, Utah File # Salt Lake City 62-2694

by SA JOHN W. CROFTS, JR./srs Date dictated 6/14/68

This document contains neither recommendations nor conclusions of the FBI. It is the property of the FBI and is loaned to your agency; it and its contents are not to be distributed outside your agency.

for the night and GALLIVAN went to the bar where he visited with friends until approximately 1:30 AM, Tuesday, June 4, 1968. He then returned to his hotel room.

GALLIVAN advised that he and others of the Kennedy staff had relaxed around the hotel during most of the day on June 4, 1968, until approximately 7:30 PM. He advised that at this time he met PETE SMITH, who was Senator KENNEDY's Advance Man for the day. He advised that he and SMITH went to the 5th floor suite at the Ambassador Hotel where the KENNEDYs and their friends were having a party. He advised that members of the press and family and close personal associates were there and they socialized and watched the television proceedings and television returns concerning the election of that day. Mr. GALLIVAN advised that at about 11:15 or 11:30 PM it appeared that the time had arrived for Senator KENNEDY's appearance in the Ambassador Hotel ballroom. He stated that the group assembled in the room, left the room with the Senator and went to the 5th floor elevator. He advised that he had been with an individual known only to him as "UNO" last name unknown. He stated that UNO was a hotel employee whom he had engaged to show him around the hotel and assist him in directing the Senator from various places within the building.

GALLIVAN advised that he had arranged for the elevator to be held on the 5th floor for Senator KENNEDY and party and when the group arrived they got in the elevator. He stated that Senator KENNEDY inquired as to whether or not this elevator would go into the lobby and on learning that it was the lobby elevator the Senator stated something to the effect that "I don't want to go through the lobby, I would rather go through the back way." Mr. GALLIVAN advised that he was certain there was no thought at that time concerning KENNEDY's safety, but that KENNEDY had been fighting large crowds, was tired, and did not wish to expose himself to another large crowd before his talk.

Mr. GALLIVAN advised that when Senator KENNEDY desired to go a different route UNO directed the group to a nearby elevator which was a service elevator and the group entered the elevator and went down to the ballroom level. GALLIVAN advised that as they left the elevator he, GALLIVAN, followed UNO and the party, including Senator KENNEDY, followed him. He stated they went out of the elevator and into a hotel work area en route to the ballroom. He stated he was not watching Senator KENNEDY, but was going ahead of the party and clearing people out of the way. Mr. GALLIVAN advised that he and Senator KENNEDY's party entered the ballroom from a door near the side of the platform. GALLIVAN stated that he had stepped aside and allowed Senator KENNEDY, his wife, and other dignitaries to take the platform. He stated he then entered the platform himself, made some arrangements with the news media to obtain photographs of ETHEL KENNEDY, and then left the platform as it was very crowded.

GALLIVAN advised that as the Senator made his statement, he, GALLIVAN, had left the area with UNO as UNO was to show him the press room where Senator KENNEDY would be taken for an interview following his appearance on the platform. He advised they located the press room and then returned to the speaker's platform where Senator KENNEDY was still making his remarks. Mr. GALLIVAN stated that he looked the situation over trying to decide whether to take the Senator off the backside of the platform or off the side of the platform from which they had entered. He stated that he, GALLIVAN, made the decision to return from the same side as they had come in. He pointed out that either the back way or the side way would have entered a common area behind the platform and this would have had no effect on movement, but it was only a more convenient route for the Senator's party. GALLIVAN advised that when Senator KENNEDY completed his speech the party made the exit from the side and that he, GALLIVAN, does not know in which order they left

the platform as he was ahead of the party and clearing the way. He advised that he had been accompanied by UNO. He stated he led the party through a long, narrow room, which appeared to be a staging area for the kitchen. He advised this room contained numerous vending machines and other types of kitchen equipment. He advised there were people standing around this space, but he does not recall who they were and could only recall them as possibly being hotel employees. He stated he was about 20-25 feet ahead of the KENNEDY party and there were perhaps a dozen people between him and the Senator. He stated that there was a large crowd around and following the Senator as he entered this passageway. GALLIVAN stated that there was no question in his mind as to the safety of Senator KENNEDY and instead of a spirit of tight security there was a spirit of relaxation and celebration due to the KENNEDY victory.

GALLIVAN advised that as he walked ahead he heard several shots behind him. He stated he turned around and saw some movement and commotion in the crowd but could not discern what was going on. He stated he saw BILL BARRY, KENNEDY's security man, lunge for something. He stated he noticed BARRY because he is a large man and could be seen above the crowd. He stated he, GALLIVAN, ran towards the Senator and saw him lying face up on the floor. He stated there were people bending over him, but the identity of these people he could not recall. He stated he did recall the Senator's wife was at the Senator's side.

GALLIVAN advised he turned toward BARRY, who was to his right, and noticed he was struggling with a Latin-looking young man of a small build. He advised that BARRY had the man pushed and pinned against the counter. GALLIVAN said he yelled to BARRY to "take care of the Senator, I can handle him." At this time BARRY released the man and ran toward the Senator and he, GALLIVAN, attempted to take the man and hold him. He stated at this time there was a continuous struggle to restrain the man and he recalls GEORGE PLIMPTON, a friend of the

Senator, joining in the struggle. He stated that as he grabbed the man he saw a small revolver laying on the counter, next to the man, and the man reached for and grabbed it in his hand about the same time that he, GALLIVAN, saw the gun. He stated that as he grabbed for the gun he cut the palm of his hand on the hammer of the revolver, but was successful in keeping the gun immobilized until someone else moved in and helped control the situation. GALLIVAN said that he tried to take away the gun, but was unable to do so, but merely concentrated on keeping the man immobilized until such time the police could arrive. He advised that he also felt an obligation to protect the unknown individual who was being beat on and choked by others in the crowd, the names of whom he was unable to provide. He advised that ROOSEVELT GRIER, a friend of the Senator and also a security man, came up to the place where he was holding the individual, at which time he heard someone say, "Let ROSEY take the gun," which he did. He stated that GRIER took control of the man and he pulled away from the action and went back to where Senator KENNEDY was laying on the floor. He stated that Mrs. KENNEDY was there among others and at this time he and BILL BARRY made a futile attempt to clear the area of people.

He stated he was about to get the people away from the Senator and at this time the situation stayed almost in a state of no change until such time as the ambulance and police arrived. He advised that they then took control. GALLIVAN advised that he had never seen the suspect before in his travels throughout the United States or in his activities around the hotel on the day of the assassination, or the previous day. He further advised that from his observations the suspect appeared to be alone and not in the company of any other individuals. He advised that he had not noted any suspicious activities during the activities in Los Angeles and that at no time had there been a

concern for the Senator's life, although in the back of his mind he realized this type of thing could always happen. He advised there was never any radical changes in the plans or route except in the one instance described above where Senator KENNEDY decided to take the service elevator rather than the public elevator from the 5th floor.

He further advised that he is positive that he would not recognize the suspect again from his own personal recollection. He stated he did not observe the suspect shoot and never saw the gun in the hand of the suspect until he saw him reach for it and secure it from the counter following the shooting of Senator KENNEDY.

He advised he had no further recollection of the activities that might be of assistance in this investigation.

FD-302 (Rev. 4-15-64)

FEDERAL BUREAU OF INVESTIGATION

1

Date 6/14/68

Colonel J[redacted] G[redacted], Room 1001, Sheraton Boston Hotel, advised that he was an aide in the campaign of Senator ROBERT KENNEDY in the California primary election. He stated that he was in an upstairs suite at the Ambassador Hotel in Los Angeles, California, when Senator KENNEDY was shot in the early morning of June 5, 1968. Colonel G[redacted] stated he did not see the captured gunman on that occasion nor did he recognize S[redacted]. S[redacted] from photographs as an individual he had ever seen previously on any occasion.

Colonel G[redacted] stated that the only significant change he could recall in connection with Senator KENNEDY's plans was on June 4, 1968. The original plans were that he would spend the night of June 3-4, 1968, at the Ambassador Hotel. However, after a complete day of campaigning on June 3, 1968, which ended in San Diego, California, KENNEDY returned to the Ambassador Hotel late that evening and departed soon afterwards for the Malibu Beach residence of movie director J[redacted] F[redacted]. KENNEDY and several of his party spent the following day at Malibu Beach and returned to the Ambassador Hotel around 8:00 p.m., June 4, 1968.

Colonel G[redacted] could recall no other significant changes in regard to Senator KENNEDY's itinerary.

On 6/13/68 at Boston, Massachusetts File # Boston 44-646

- 94 -

by SA J[redacted] H[redacted]/lz/alm Date dictated 6/14/68

This document contains neither recommendations nor conclusions of the FBI. It is the property of the FBI and is loaned to your agency; it and its contents are not to be distributed outside your agency.

FD-302 (Rev. 4-15-64)

FEDERAL BUREAU OF INVESTIGATION

1

Date 6/17/68

J [redacted], 425 Riverside Drive, New York City, furnished free and voluntarily the information regarding the assassination of Senator ROBERT F. KENNEDY as follows:

He stated that he joined Senator KENNEDY's Staff on July 31, 1967, as a junior legal assistant and his duties were mainly speech writing, legal research and committee work. G[redacted] stated that he graduated from Yale in June, 1966, and that A[redacted] W[redacted] interviewed him for his position with Senator KENNEDY's Staff. He said that W[redacted] and he did all of the speech writing for Senator KENNEDY.

G[redacted] stated that during Senator KENNEDY's campaign in Indiana, he returned to New York City on May 8, 1968, with Senator KENNEDY. He was married on May 11, 1968, in Plainfield, New Jersey, and rejoined KENNEDY's Staff in Los Angeles on May 16, 1968. He said that he and W[redacted] shuttled from California to Oregon as one speech writer would be preparing speeches for the coming events.

G[redacted] stated that on the evening of June 4, 1968, and early minutes of June 5, 1968, he was in the 5th Floor Suite of Senator KENNEDY. He stated he was not in the ballroom of the Ambassador Hotel during the celebration and announcement of Senator KENNEDY's victory. He said that he never saw SIRHAN SIRHAN other than photographs in newspapers, magazines and on television. G[redacted] stated that the individuals in the Suite of Senator KENNEDY on the 5th Floor were notified by P[redacted] S[redacted], by direct line from the ballroom to C[redacted] L W[redacted], Secretary, who was in the Suite. He said when W[redacted] was informed by S[redacted] that something had happened to Senator KENNEDY, W[redacted] informed the individuals in the Suite, A[redacted] W[redacted] ran down several flights of stairs to the ballroom and returned shortly afterward. G[redacted] stated that he and a number of the KENNEDY Staff went to the hospital and stayed at the different hospitals until Senator KENNEDY passed away.

GREENFIELD stated that he has no additional ~~information regarding this tragedy and all plans regarding~~

95

On 6/14/68 at New York, New York File # NY 44-1640

by SA E[redacted] C[redacted]/pr Date dictated 6/17/68

This document contains neither recommendations nor conclusions of the FBI. It is the property of the FBI and is loaned to your agency; it and its contents are not to be distributed outside your agency.

the movements of Senator KENNEDY were handled by J[redacted] H[redacted] and his crew, called the advance men. They made all arrangements with police departments, hotels, routes, motorcade extra.

G[redacted] stated that he is temporarily staying at the apartment of his parents, Mr. & Mrs. H[redacted] [redacted] and they will know his whereabouts at all times, although he does have an apartment at [redacted], Washington, D.C.

FD-302 (Rev. 4-15-64)

FEDERAL BUREAU OF INVESTIGATION

1

Date 7/23/68

I[redacted] [redacted] G[redacted], 5038 Aldama Street, Highland Park, California, telephone 254-9082, was interviewed in connection with his working at the KENNEDY campaign headquarters office in Los Angeles during May 1968, during which time information was received by the FBI that SIRHAN B. SIRHAN had been seen at the KENNEDY headquarters.

G[redacted] advised during recent months he worked as Coordinator for the Southern California Students for KENNEDY Campaign. He stated he was hired through the KENNEDY Campaign Headquarters and attended several meetings during April and May 1968. During this time he also attended several meetings at the KENNEDY Campaign Headquarters, 5615 Wilshire Boulevard, Los Angeles between May 12 - 18, 1968. G[redacted] observed a photograph of SIRHAN BISHARA SIRHAN and stated at no time did he see anyone at any of the meetings that resembled SIRHAN BISHARA SIRHAN.

G[redacted] advised that during the campaign meetings he became acquainted with J[redacted] A[redacted], student at Compton Junior College, however, he has not seen or heard from A[redacted] since about June 1, 1968.

G[redacted] stated that if any strangers would have attended any of the campaign meetings, these individuals would have come to his attention for the meetings consisted of approximately 20 to 25 campaign workers from the local Los Angeles colleges and universities.

G[redacted] advised he was present at the Ambassador Hotel, 3400 Wilshire Boulevard, Los Angeles, California, during the evening hours of June 4, and early morning hours of June 5, 1968. He recalled that he was standing outside the front entrance of the hotel when he first learned of the shooting of Senator ROBERT F. KENNEDY.

On 7/15/68 at Highland Park, California File # Los Angeles 56-156

- 97 -

by SA R[redacted] F. P[redacted] and SA J. C. F[redacted], JR./JCF/sdb Date dictated 7/19/68

This document contains neither recommendations nor conclusions of the FBI. It is the property of the FBI and is loaned to your agency; it and its contents are not to be distributed outside your agency.

He stated that during the time he was at the hotel or at any other time nothing came to his attention to indicate Senator KENNEDY would be shot. Also, he observed no one at the hotel who resembled SIRHAN on June 4, 1968, or at any other time.

G[redacted] furnished the following information concerning himself:

Date of Birth	[redacted]	PII
Place of Birth	Seattle, Washington	
Height	5'6"	
Weight	135 pounds	
Social Security No.	[redacted]	PII

WFO 173-135
PEC:bb
1

AT WASHINGTON, D. C.

[redacted] advised SA [redacted] that she was one of the secretaries assigned to Senator KENNEDY's staff as it was traveling on the West Coast, handling the Oregon and California presidential primaries.

She advised that at the time of the assassination of ROBERT F. KENNEDY, she was in the Senator's suite, Ambassador Hotel, with numerous other individuals, watching the television reports. She related that she has no firsthand knowledge of the shooting, and to the best of her recollection, she has never observed SIRHAN SIRHAN in the past.

[redacted] related that Senator KENNEDY was scheduled to attend a victory party with his volunteer workers after his speech; however, he decided to meet with members of the press before attending this party.

WFO 173-135
WBS:jcb
1

J[redacted] [redacted] H[redacted], [redacted],
Washington, D. C., stated she was a secretary traveling with the official party of Senator KENNEDY on his West Coast presidential campaign.

She said she was in the seventh floor suite of the Ambassador Hotel on the night Senator KENNEDY was shot and therefore could furnish no pertinent details. She said, to her knowledge, she had never seen SIRHAN SIRHAN, the suspected assassin of Senator KENNEDY.

FD-302 (Rev. 4-15-64)

FEDERAL BUREAU OF INVESTIGATION

1 Date 7/11/68

Dr. M[redacted] H[redacted] Ph. D., was contacted at his office, 706 East Manchester, Los Angeles concerning the assassinatio of Senator ROBERT F. KENNEDY. He advised that he was a KENNEDY supporter and member of Senator KENNEDY's Local Speaker's Bureau and he was present at the Ambassador Hotel on the night KENNEDY was shot. He provided the following observations which occurred at the Ambassador Hotel on the night of June 4, 1968.

He arrived at the Ambassador about 10:30 PM on June 4, 1968. The guards at the door of the Embassy Room at the Ambassador would not let him enter the room. He was told that because of fire regulations they were unable to allow anyone else to enter the room. He then went through the kitchen in order to enter the Embassy Room. While he was going through the kitchen he stated that he observed SIRHAN sitting on a table in the kitchen. He stated he thought it was odd that SIRHAN was in the kitchen because he was not dressed as a kitchen employee and he was dressed in "dirty" clothing. He did not speak to SIRHAN but remembered seeing him in passing through the kitchen about 10:30 PM, June 4, 1968.

[redacted] H[redacted] stated he had been an active worker for the KENNEDY campaign in the Los Angeles area. He was with the KENNEDY party on the Senator's visit to Watts and at the Greek Theater and acted as a security man at the Greek Theater.

After he arrived in the Embassy Room he saw Mrs. J[redacted] S[redacted] who invited him to join the private after-victory party, which was for the campaign workers. About mid-night, Senator KENNEDY came into the Embassy Room to make a short speech. It was his understanding that the Senator would leave through the crowd. Someone told him that Mrs. KENNEDY was feeling faint, so KENNEDY decided to leave through the back entrance and through the kitchen.

He joined the KENNEDY group and was following them through the "pantry door" which led to the kitchen. Just before he went through the door, he saw many balloons floating in the air.

On 7/8/68 at Los Angeles, California File # Los Angeles 56-156

SA's R[redacted] W[redacted] & JE[redacted] [redacted] H[redacted] /JAH/dey 7/10/68

by - 101 - Date dictated

This document contains neither recommendations nor conclusions of the FBI. It is the property of the FBI and is loaned to your agency; it and its contents are not to be distributed outside your agency.

Just as he entered the door, he heard what he assumed later to be the first of several gun shots fired. At first, he thought the noise he heard was caused by the exploding of the balloons. When he realized that the noises he heard were gun shots, he recalled hearing six (6) shots. He did not see any person firing the shots. The last thing he remembered of seeing Senator KENNEDY was his apparent efforts to protect himself by throwing up his hands. His next recollection was of R[redacted] G[redacted] and others trying to take a gun away from SIRHAN.

An unidentified woman shouted to him to "get a doctor, the Senator has been shot." At this point, [redacted] E[redacted] ran from the kitchen into the Embassy Room searching for a doctor. While running in the Embassy Room, he stated he remembered seeing a caucasian female about twenty-five, 5'4", 126 pounds, moving toward the exit. This woman was wearing a white dress with black polka dots and definitely had dark hair. He did not say anything to this woman, nor did he hear her say anything. He stated the only unusual thing he noticed about this woman was the fact that she appeared much calmer than anyone else in the room, and appeared to be trying to leave the room as soon as possible.

While in the Embassy Room, searching for a doctor, a man hurried past him in a furtive manner. He could not describe this man, but believed he was caucasian and carried a notebook. As he left the Embassy room into the hall, he saw Mr. S[redacted] [redacted] S[redacted], who is an insurance broker with an office on Crenshaw Boulevard. S[redacted] said to him, "My God--he run right through our fingers." [redacted] E[redacted] stated that the man to whom S[redacted] was referring was the same man who ran past him mentioned above. [redacted]E[redacted] said his impression at the time that this man ran past him was that he was a newspaper reporter. He did not give this man any additional thought, since he was sure that the assassin was being subdued in the kitchen.

Just outside the Embassy Room entrance, he found Doctor E[redacted] E[redacted]T, who is a Medical Doctor, and Doctor R[redacted] M[redacted], whom he said is a surgeon. He attempted to lead them back

to the kitchen where Senator KENNEDY had been shot. At this time security was extremely tight, and the guards at the Embassy Room entrance would not let them into the room. After proper identification, indicating that the three were doctors, the guards let them into the Embassy Room. The three of them then rushed back to the kitchen.

When they reached the kitchen, the ambulance was already there taking care of Senator KENNEDY. The first thing he saw was Mrs. E[redacted] lying against the wall with blood coming from her head. He advised that he is not a medical doctor, but a clinical psychologist, therefore, he did not administer first aid to Mrs. E[redacted] or anyone else. He did what he could to help Doctor M[redacted] in administering emergency treatment to the other victims of the assassin's bullets. As additional ambulances arrived the various victims were taken from the kitchen.

Shortly after he arrived back in the kitchen with the doctors, the police had SIRHAN in their physical custody. As they were taking him out of the kitchen into the main hall, he heard SIRHAN say, "I did it, but I can explain. I did it for my country."

After all the victims had been taken away in ambulances, there was still mass confusion in the kitchen and the Embassy Room. He stated ABC and CBS reporters wanted him to make a statement which he did. At this point, he advised that he became extremely exhausted and wanted to go home. He went into the Embassy Room and discovered that the police would not let anyone leave. He went back to the kitchen and had one of the kitchen employees lead him out the back way. He went to his car and went home.

In reflection, he remembered that every person he thought to be an employee in the kitchen was dressed in white. This is another reason he thought it strange to see SIRHAN in the kitchen area earlier in the evening.

He estimated that the lapse of time from the shooting until he left the hotel to go home was about thirty (30) minutes. He arrived home between 1:30 and 2:00 AM.

[redacted] B[redacted] stated that he resides at [redacted] [redacted], Los Angeles, California, 90043, and has telephone number 294-0342.

He advised that he had been interviewed by Mr. B[redacted] (phonetic) of the Los Angeles Police Department. He said he told B[redacted] everything he had just stated. B[redacted] showed him many photographs of both males and females. From the photographs shown to him, he was unable to identify the woman in the polka dot dress or the man who ran past him in the Embassy Room whom S[redacted] thought was involved.

FD-302 (Rev. 4-15-64)

FEDERAL BUREAU OF INVESTIGATION

Date 6/20/68

[redacted], residence [redacted], Alexandria, Virginia, Assistant Press Secretary to the late Senator ROBERT F. KENNEDY, advised that he admitted volunteer campaign workers to the Embassy Room of the Ambassador Hotel, Los Angeles, California, between 6:30 and 6:45 P.M., on June 4, 1968. He said around 7:15 P.M. of that date, it was decided to close the Embassy Room and thereafter admit only those who had an Embassy Room press pass. He said that following Senator KENNEDY'S victory speech in the Embassy Room, Senator KENNEDY was to go to the Colonial Room to talk to the writing press as he had in the Indiana and Oregon primaries.

[redacted] stated that he was near the Colonial Room when he heard a commotion, however, he did not actually hear any shots. He said the events are just a blur to him but he recalls climbing on a steel table and seeing Senator KENNEDY lying on the floor. He said that he saw SIRHAN SIRHAN, the suspected assailant of Senator KENNEDY, however, he was not aware that he had seen SIRHAN at any prior time.

105

On 6/18/68 at Washington, D.C. File# WFO 173-135

by SA W[redacted] S[redacted] E:bfm Date dictated 6/19/68

This document contains neither recommendations nor conclusions of the FBI. It is the property of the FBI and is loaned to your agency; it and its contents are not to be distributed outside your agency.

FD-302 (Rev. 4-15-64)

FEDERAL BUREAU OF INVESTIGATION

Date June 18, 1968

1

Mr. J[redacted] M[redacted], [redacted] Mooresville, Indiana, advised that he went to Los Angeles, California, on Wednesday, May 29, 1968, from Oregon where he was working on the KENNEDY primary. [redacted] said he accompanied the motorcade to downtown Los Angeles where he stopped at the Ambassador Hotel for the assignment in the California primaries. [redacted] said that he was assigned to make arrangements for a working press room which was the Colonial Room of the Ambassador Hotel and a press distribution center which was the North Room of the Ambassador Hotel. [redacted] stated that he was assisted by [redacted] of Malibu, California, and that in addition to making arrangements for the above-mentioned rooms, he and [redacted] took over the registration desk of the hotel from approximately 6:00 PM, May 29, 1968, to 1:00 AM, May 30, 1968.

[redacted] said that sometime between 9:45 and 10:30 PM, [redacted] suggested that they take a break by going for a drink to a free bar which was set up near the Embassy Room of the Ambassador Hotel. [redacted] said while sitting at a table near the free bar, a young man described as 5'3", 120 pounds, dark complexion, with heavy well-groomed black hair, wearing a sport coat with blue stripes and contrasting trousers and a dark tie open at the neck, approached him and asked for the schedule of Senator KENNEDY for the two following days, May 30 and 31, 1968. [redacted] said his first thought was "what's a Mexican American reporter doing here in Oregon", but then he recalled he was in California. [redacted] answered that he did not have the schedule but that the individual could obtain the same by going to 5615 Wilshire Boulevard or calling there. [redacted] stated that the individual then asked what time the Senator would be in that evening, to which [redacted] answered 11:00 PM. [redacted] said he then assumed that the individual worked for a radio station in that radio stations send young people who are inexperienced whereas newspaper media are more apt to send older, more experienced personnel. [redacted] stated that the individual had a Wednesday schedule in his right coat pocket and that he said, "I have today's schedule".

[redacted] advised that he went back to the registration desk of the hotel at approximately 11:00 PM, whereupon the press contingent came up the stairs. [redacted] said that he thought the Senator was back in the hotel at this time because of the return of the press contingent.

106

On 6/15/68 at Mooresville, Indiana File# LA 56-150
IP 62-1957

by SA [redacted] :ndv Date dictated 6/17/68

This document contains neither recommendations nor conclusions of the FBI. It is the property of the FBI and is loaned to your agency; it and its contents are not to be distributed outside your agency.

[redacted] said he checked people in until approximately 1:00 AM, May 30, 1968.

[redacted] recalled that he saw the individual the second time between 11:00 and 12:00 during a short trip to the North Room at which time the individual again asked the question regarding the Senator's schedule, whereupon [redacted] informed him that he must go to 5615 Wilshire Boulevard to obtain the same.

[redacted] further stated that sometime after he saw the first individual (probably Wednesday morning or early afternoon) two Latin types described as well dressed, olive skin, thin faced, well-groomed dark hair with long sideburns, and wearing dark business suits, also asked for the schedule. [redacted] added that these two individuals looked enough alike to be cousins.

[redacted] advised that he left on Thursday afternoon to go to New York City for campaign arrangements there.

Upon being exhibited a photograph of SIRHAN SIRHAN, [redacted] said that the face on view looked like the first individual, but that he could not be positive. He, [redacted] added that the photograph looked a little messed up and that he had the impression that the first individual mentioned above may have had longer sideburns; however, he added the photograph of SIRHAN SIRHAN seemed to him to not be totally unfamiliar. [redacted] said that the photograph of SIRHAN SIRHAN did not in any way resemble the two Latin types mentioned above.

[redacted] recalled that his first reaction after seeing news media photographs was that he vaguely remembered seeing someone very similar to SIRHAN SIRHAN.

[redacted] further stated that he could not be certain if it was the first individual in the Ambassador Hotel the night of May 29, 1968, but someone was wearing a pair of dark brown buckle loafers, with a sheen, made of large grain leather with the buckle across the instep. [redacted] added that he appreciates good shoes, and that for some reason these stood out in his mind, perhaps because they were uncared for.

[redacted] finally stated that it was possible that [redacted] of Malibu, California, may have seen and could recall the first individual mentioned above. [redacted] added that he did not know

what R[redacted]'s address was; however, he was sure that he, R[redacted], could be contacted through PAT BROWN's Law Office, in Los Angeles, California.

[redacted] further added that either L[redacted] and/or C[redacted] were present when the two Latin types asked for the Senator's schedule of May 30, 1968. According to [redacted], L[redacted] lives in New York City and could be contacted through her husband M[redacted] of Dutton, Gwirtzman, and Wise (phonetic) Law Firm of New York City; and that C[redacted] could be readily found in the Washington, D. C. telephone book, although her address at that time was unknown to him.

FD-302 (Rev. 4-15-64)

FEDERAL BUREAU OF INVESTIGATION

1 Date 7/17/68

P[redacted] M[redacted], residing at [redacted], advised he was formerly Assistant Office Manager at the KENNEDY for President Campaign Headquarters, 5615 Wilshire Boulevard, Los Angeles. He said his duties consisted of being in charge of supplies and campaign literature at the headquarters.

Mr. M[redacted] said he was at the Ambassador Hotel on the night of June 4-5, 1968, and had the job of tabulating votes. He was handling this activity inside the Presidential suite, which was located on the top floor of the hotel. He said he was inside the Presidential suite all of the time he was at the hotel that evening with the exception of the period he went downstairs to get something to eat. He estimated that this was about an hour before Senator KENNEDY was shot. Mr. M[redacted] said he has never met a person having the name SIRHAN SIRHAN. He has seen photographs of SIRHAN SIRHAN in the newspaper, and he is positive he did not see him at the Ambassador Hotel on the night of June 4-5, 1968. Mr. MULLER added that he cannot recall ever having seen SIRHAN SIRHAN at the KENNEDY for President Campaign Headquarters located at 5615 Wilshire Boulevard.

On 7/10/68 at Los Angeles, California File # Los Angeles 56-156

by SA J[redacted] M[redacted]/eb Date dictated 7/11/68

This document contains neither recommendations nor conclusions of the FBI. It is the property of the FBI and is loaned to your agency; it and its contents are not to be distributed outside your agency.

FD-302 (Rev. 4-15-64)

FEDERAL BUREAU OF INVESTIGATION

1

Date 6/18/68

W[redacted] M[redacted] was interviewed at his residence, [redacted]. He advised he was not in or near the Embassy Room during the evening of June 4, 1968, and did not see Senator KENNEDY deliver his victory speech and did not see or hear the shooting which followed. M[redacted] advised he was Southern California Assistant to the KENNEDY Campaign Manager during the evening he was in Assemblyman J[redacted] U[redacted]'s suite at the Ambassador Hotel. M[redacted] advised he is employed as Executive Assistant to Mayor S[redacted] Y[redacted], Los Angeles, in Room 305, City Hall.

On 6/18/68 at Los Angeles, California File # Los Angeles 56-156

- 110 -

by SA R[redacted] [redacted] [redacted]jmk Date dictated 6/17/68

This document contains neither recommendations nor conclusions of the FBI. It is the property of the FBI and is loaned to your agency; it and its contents are not to be distributed outside your agency.

FD-302 (Rev. 4-15-64)

FEDERAL BUREAU OF INVESTIGATION

1

Date 7/1/68

Mr. G[redacted] P[redacted] was interviewed at his residence, 541 East 72nd Street, New York, New York.

He stated that he was in California for approximately the week prior to June 4, 1968, making speeches in behalf of Senator ROBERT KENNEDY.

On the night of June 4-5, 1968, prior to Senator KENNEDY's speech, he was in Senator KENNEDY's suite at the Ambassador Hotel in Los Angeles, California.

He left the suite with Senator KENNEDY's party and went down a back elevator, by the kitchen and on to the podium in the ballroom where Senator KENNEDY made his speech. During the speech, P[redacted] was on the stage and stood to the rear and to the left of Senator KENNEDY.

P[redacted] was not part of the planning as to the route to take to or from the ballroom and just "tagged along" therefore he did not know if the plan, if there was one, of departure was changed.

When Senator KENNEDY finished his speech, he turned to the rear of the stage and started that way in the general direction of P[redacted]. P[redacted], anticipating that Senator KENNEDY was going out the back of the stage, preceded Senator KENNEDY and went to the right after leaving the stage. P[redacted] was walking along about 12 feet in front of Senator KENNEDY and would look back to see that he (P[redacted]) was going in the correct direction.

Evidently as he was walking along he walked by SIRHAN SIRHAN but did not notice him.

111

On 6/27/68 at New York, N.Y. File # NY 44-1640

SA F[redacted] C[redacted]:jrf 6/28/68

by Date dictated

This document contains neither recommendations nor conclusions of the FBI. It is the property of the FBI and is loaned to your agency; it and its contents are not to be distributed outside your agency.

At one point he looked back as was his practice and saw that he was going in the correct direction and Senator KENNEDY was about 12 feet behind him and was shaking hands with one of the kitchen employees. He then looked forward and at that moment he heard very sharp shots. He knew they were shots and thinks that there were five of them in very rapid succession.

He turned his head and saw people reacting, shouting and screaming.

There was a crowd around Senator KENNEDY and P[redacted] could not see everything clearly but he thinks that B[redacted] B[redacted] of Senator KENNEDY's staff, may have knocked down SIRHAN SIRHAN once or twice. Out of the great crowd around Senator KENNEDY came another smaller crowd. In this latter group was J[redacted], a red-headed male member of Senator KENNEDY's staff, SIRHAN SIRHAN and maybe B[redacted] B[redacted]Y. JA[redacted], the red-head, and maybe B[redacted] had SIRHAN. B[redacted] then turned back to Senator KENNEDY who was lying on the floor.

P[redacted] grabbed for SIRHAN who still had the gun. At this point, J[redacted], the red-head, and P[redacted] had SIRHAN by the arm and had him over a steam table trying to get the gun from his hand. There may have been a third party holding SIRHAN. At about this time, P[redacted] thinks the gun came loose from SIRHAN's hand but SIRHAN recovered it immediately. There were no shots fired. Things happened very fast and others were helping to subdue SIRHAN. A man wearing a seer sucker jacket had hold of SIRHAN's leg and R[redacted] G[redacted] had hold of SIRHAN.

The struggle for the gun took a long time as SIRHAN had a firm grip on it. With J[redacted] the red-head and P[redacted] holding SIRHAN's wrist, a person who P[redacted] thinks was G[redacted] got the gun out of SIRHAN's hand.

At one point SIRHAN said something such as "You're hurting my leg." [redacted] did not hear SIRHAN say anything else.

SIRHAN was now subdued and being held by [redacted], the red-head, R[redacted] G[redacted], the male in the seer sucker jacket who had SIRHAN by the leg and [redacted] who had SIRHAN by the wrist. They held him until the police arrived and SIRHAN was turned over to the custody of the police. J[redacted] U[redacted] was present and did most of the talking to the police and went with the police and SIRHAN.

[redacted] did not go to see Senator KENNEDY as he, [redacted], was holding SIRHAN. [redacted] thinks that Senator KENNEDY was taken out before SIRHAN was but is not sure of this as his attention was on SIRHAN.

After SIRHAN was turned over to the police, [redacted] went to the Good Samaritan Hospital where Senator KENNEDY had been taken.

While SIRHAN was being held, people asked him why he did it and [redacted] asked him why he did it. SIRHAN did not answer any of these people.

[redacted] had never seen SIRHAN prior to the shooting and PLIMPTON noticed nothing undue prior to the shooting.

[redacted] did not see the other shooting incidents.

FD-302 (Rev. 4-15-64)

FEDERAL BUREAU OF INVESTIGATION

1

Date 7/1/68

Mrs. F[redacted] P[redacted] was interviewed at her residence, 541 East 72nd Street, New York, New York.

She stated that her husband is C[redacted] P[redacted] and that she was in California with him for approximately the week prior to June 4, 1968 as her husband was making speeches in California in behalf of Senator ROBERT KENNEDY.

On the night of June 4-5, 1968, prior to Senator KENNEDY's speech, she was in Senator KENNEDY's suite at the Ambassador Hotel in Los Angeles, California.

She left the suite with Senator KENNEDY's party and down a back elevator, by the kitchen and on to the podium in the ballroom where Senator KENNEDY made his speech. During the speech, Mrs. P[redacted] was on the stage to the rear and left of Senator KENNEDY.

She was standing in front of the stage curtain and near some stairs that went down. She was standing with R[redacted] J[redacted] who was possibly standing on the stairs. Because she is short, she could not see much but noticed nothing undue.

When Senator KENNEDY finished his speech, she followed Mr. J[redacted] down the stairs and thought that Senator KENNEDY followed behind them. She later learned that Senator KENNEDY did not come down these stairs.

She was then in a corridor and thinks she waited with Mr. J[redacted] for Senator KENNEDY to "catch up". She then continued walking assuming that Mr. J[redacted] was near her.

114

On 6/27/68 at New York, N.Y. File # NY 44-1640

SA F[redacted] C[redacted] :jrf 6/28/68

by Date dictated

This document contains neither recommendations nor conclusions of the FBI. It is the property of the FBI and is loaned to your agency; it and its contents are not to be distributed outside your agency.

As she was walking along she was about four or five feet in front of Senator KENNEDY and about three feet to his right.

As she was walking along she was looking back at Senator KENNEDY and saw him turn to his left to shake hands with a male kitchen employee.

At this moment, Senator KENNEDY gave a slight jump and his hands went up to the side of his face in a motion as if to push something away. She then saw an arm go up towards Senator KENNEDY's head, but did not see a gun, heard shots and it was obvious to her that Senator had been shot.

All of this happened very quickly and some of it almost simultaneously.

She saw SIRHAN SIRHAN very clearly. She saw his arm up toward Senator KENNEDY's head but did not see the gun. She saw SIRHAN SIRHAN's arm working and his eyes were narrow, the lines on his face were heavy and set and he was completely concentrated on what he was doing.

In view of the fact that Mrs. P[redacted] considers herself short and that she could see SIRHAN SIRHAN very clearly she is of the opinion that he was raised in some way. That is, he may have been sitting on a table or the crowd which was very thick, may have pushed him on to or against a table. This would have been before the shooting.

Mrs. P[redacted] is of the opinion that Senator KENNEDY, in turning to his left to shake hands, put himself in close range of SIRHAN SIRHAN and that when Senator KENNEDY gave a slight jump, he was being shot in the arm.

Mrs. [redacted] is of the opinion that there were about five shots in very rapid succession and two or three scattered shots after that.

Mrs. [redacted] went out a door by the press room for a doctor. On her way out she went by a group of people where SIRHAN SIRHAN was, but did not see him. She learned later that her husband was also in this group but she did not see him.

When she got out the door, she saw a girl standing there and told this girl to get a doctor.

Mrs. [redacted] then went back in through the door. The door was blocked by someone but she pushed her way in.

She saw SIRHAN SIRHAN lying on a table, [redacted] lying on his legs and Mr. [redacted] standing or kneeling on the table.

She went to [redacted] as he was "broken-up".

She saw SIRHAN SIRHAN released to the police and then she and Mr. [redacted] took Mr. [redacted] to the kitchen and gave him some water, then she and Mr. [redacted] took Mr. [redacted] to Senator KENNEDY's suite and "put him in bed".

Mr. and Mrs. [redacted] then went to the Good Samaritan Hospital where Senator KENNEDY had been taken. Mr. [redacted] appeared at the hospital later.

Mrs. [redacted] had never seen SIRHAN SIRHAN prior to the shooting and she heard him say nothing.

Mrs. [redacted] is of the impression that SIRHAN SIRHAN was removed before Senator KENNEDY was taken out.

FD-302 (Rev. 4-15-64)

FEDERAL BUREAU OF INVESTIGATION

1

Date 6/15/68

Mr. [redacted] Malibu, California, telephone [redacted] who is a self-employed writer, who works out of his home, was interviewed at his home and he furnished the following information:

He was a salaried speech writer for the late Senator ROBERT F. KENNEDY and had been so employed for about one month prior to the Senator's death.

On Wednesday, May 29, 1968, he came to Los Angeles from Portland, Oregon, and on that evening was in the Colonial Room of the Ambassador Hotel, Los Angeles, where he had a drink at the free bar with J[redacted] M[redacted] of Moorsville, Indiana. He could not recall the details of any specific instance where someone had asked the Senator's schedule because he said he must have been asked one hundred or more times where the Senator would be from time to time. He could not recall what the individual looked like, but had a faint recollection of [redacted] telling someone to go to the campaign headquarters for some information. He said [redacted] must have a much better memory than he has because he recalls no details of the incident and the description of the individual as furnished by [redacted] meant nothing to him.

He was shown a photograph of SIRHAN B. SIRHAN and stated he could not recall having ever seen him in person.

He said he spent considerable time during the day and in the evenings working in the North Room of the Ambassador Hotel and had spent very little time at the campaign headquarters on Wilshire Boulevard.

He stated that on the night of June 4 and the early morning of June 5, 1968, he and his wife, V[redacted], were working at the anchor desk to the left of the stage in the Embassy Room and heard Senator KENNEDY address the group in the Embassy Room.

On 6/15/68 at Malibu, California File # LA 56-156

- 117 -

by SAA C[redacted] H[redacted] /kas Date dictated 6/15/68

This document contains neither recommendations nor conclusions of the FBI. It is the property of the FBI and is loaned to your agency; it and its contents are not to be distributed outside your agency.

Senator KENNEDY then left the Embassy Room via the kitchen area to go to the Colonial Room when Mr. R[redacted] heard a "popping noise" which he said he thought was the bursting of balloons. He momentarily heard that the noises were gunshots and that Senator KENNEDY had been shot. He said he did not go to the area where the Senator was shot, but watched the commotion on the television monitors. He said he did not see who shot the Senator nor did he see the Senator after being shot. He did not recall having seen a woman in a polka dot dress in the area of the shooting.

He said he had heard the plans were for Senator KENNEDY to go to the ballroom, after leaving the Embassy Room, to address a group that had assembled there. Someone changed his plans to where he would be going to the Colonial Room through the kitchen area for a press conference. He said D[redacted] K[redacted] who lives in Pacific Palisades, California, telephone [redacted], told him he knew fifteen minutes before Senator KENNEDY left the room that he would be going to the Colonial Room and, allegedly, KLINE was to have been interviewed by the FBI on June 14, 1968.

Mr. R[redacted] said he did not know who actually changed the route Senator KENNEDY was to take, but understood it was done for the benefit of the press, particularly the members of from the East whose deadlines were shorter than the West Coast because of the time differences.

He said the only person he knew who had seen SIRHAN B. SIRHAN was J[redacted] R[redacted], who said she had seen him about an hour before the shooting in the kitchen area and she had "run him out". He said he wanted to explain something that previously came up in connection with an interview with him and R[redacted] by the Los Angeles Police Department. During the interview, R[redacted] said she had run the man, later identified

as SIRHAN B. SIRHAN, from the passageway behind the stage in the Embassy Room after being told to do so by R[redacted]. He said he and R[redacted] later discussed what they had told the Los Angeles Police and he wanted to correct the statement to the effect that she had not ordered SIRHAN out of the passageway at the specific request of R[redacted] because Mr. R[redacted] said he did not know anyone was in that area, but it was her job to keep the passageway clear.

FD-302 (Rev. 4-15-64)

FEDERAL BUREAU OF INVESTIGATION

1

Date 6/15/68

Mrs. V[redacted] R[redacted], wife of R[redacted] R[redacted], was interviewed at her residence, [redacted] Malibu, California, telephone [redacted] and she furnished the following information:

She was in the Embassy Room of the Ambassador Hotel in Los Angeles on the evening of June 4 and the morning of June 5, 1968. She and her husband were at the anchor desk in the Embassy Room, to the left of the stage, when she heard what to her sounded like gunshots seconds after Senator ROBERT F. KENNEDY left the Embassy Room through the kitchen area. She did not see who shot the Senator and she did not go to the area where he had been shot, but remained at the desk and watched the activity on the television monitors. She did not see a woman in a polka dot dress, to her recollection, and has not personally talked to anyone who had seen the person who shot the Senator.

She was shown a photograph of SIRHAN B. SIRHAN and said she could not recall having seen this man at any time in person.

On 6/15/68 at Malibu, California File # LA 56-156

- 120 -

by SAA C[redacted] [redacted]kas Date dictated 6/15/68

This document contains neither recommendations nor conclusions of the FBI. It is the property of the FBI and is loaned to your agency; it and its contents are not to be distributed outside your agency.

FD-302 (Rev. 4-15-64)

FEDERAL BUREAU OF INVESTIGATION

Date 6/18/68

P[redacted] S[redacted] Attorney with firm of Shea, Gallop, Climenko and Gould, 330 Madison Avenue, New York, New York, voluntarily furnished the following information concerning the assassination of ROBERT F. KENNEDY:

S[redacted] said he was a personal friend of ROBERT KENNEDY having previously worked with him during 1964.

J[redacted] B[redacted] was in charge of the advance party for the state of California. SMITH was in charge and the head of the advance party of the Los Angeles Office and was responsible for the movements of KENNEDY in the Los Angeles area during KENNEDY's campaign.

On the night of June 4-5, 1968, his specific job was to make arrangements to move, and to move KENNEDY in and out of the various rooms of theAmbassador Hotel in Los Angeles. He said that J[redacted] G[redacted] was in Los Angeles and desired to assist so he too was aiding with the KENNEDY party movement plans. S[redacted] said that B[redacted] B[redacted] and F[redacted] D[redacted] were acting as KENNEDY's immediate body guards and that R[redacted] G[redacted] and F[redacted] J[redacted] were also assisting in a similar capacity, but it was D[redacted] and B[redacted] who actually set the routes for ROBERT KENNEDY to follow within the Ambassador Hotel.

S[redacted] related that all went well and according to prior arranged plans at the Ambassador Hotel. He said that they were assisted by a Mr. "U[redacted]", Catering Manager of the hotel on this occasion, and they had been assisted by him in the past when they were in Los Angeles. He explained that he did not know this persons real last name and that "U[redacted] was as he understood it the mans first name, but that everyone called him "U[redacted]"

S[redacted] said that he was in the Embassy Room with KENNEDY and his numerous other aides as the results began to come in. He said that as the favorable totals came in everyone became more jubilant and that as it became evident

121

On 6/14/68 at New York, New York File # NY 44-1640

by SA J[redacted] M[redacted] J[redacted] /npm Date dictated 6/14/68

This document contains neither recommendations nor conclusions of the FBI. It is the property of the FBI and is loaned to your agency; it and its contents are not to be distributed outside your agency.

that KENNEDY was going to be the winner he, KENNEDY, became more relaxed and in better spirits than he, S[redacted] had seen him in in many months. He said that the Senator personally came to him and invited him to be sure and come to "The Factory", a night club in which he said he believed P[redacted] S[redacted] had some interest, and one in which the Senator had decided to give a private party for his close friends immediately following the proceedings at the Ambassador Hotel. He said that the Senator told him that he was getting his staff together at "The Factory" and that for him to be sure and come.

S[redacted] stated that as victory became assured for the Senator, a small conference was held between KENNEDY and his staff and it was discussed that the Senator would have to hold a press conference as soon as he thanked his loyal supportors in the hotel ballroom. He said that it was decided that the best place to have such a press conference would be in the Press Room, a room on the same floor as the Embassy Room and one in which the press had made their temporary headquarters.

S[redacted] said that he understood that F[redacted] D[redacted] and B[redacted] B[redacted] had reviewed the route to be taken, but that Senator KENNEDY was the one who made the final decision about the matter.

S[redacted] said that at about the time that Senator KENNEDY began his victory statement he, S[redacted] left the podium to make his way downstairs to assure that the motorcade was in position at the street. S[redacted] explained that it had been necessary for the Senator's party to contract with the Riggs Funeral Home people for them to furnish escort service for the KENNEDY party while they were in Los Angeles. He said that they did not have police escorts and adequate police protection in Los Angeles that everyone was led to believe that they were offered and that this was the reason that they had engaged Riggs as escort service.

S[redacted] explained that he left the Embassy Room and proceeded out of the hotel to the street. He said that as soon as he had checked to see that the motorcade was in position he immediately returned back upstairs to the Embassy Room. He said that upon his return he could not get into the Embassy Room so he made his way to the Press Room where he spoke with R[redacted] D[redacted]. He said that D[redacted] told him at that time that the plan was to bring Senator KENNEDY into the Press Room and have a press conference and then go through the kitchen and out to the motorcade.

S[redacted] said that there was a guard stationed at the entrance to the Press Room when he entered the door. He said he had this brief discussion with D[redacted] and then walked to the Press Room door and opened it. He said that at that very instant he heard what sounded to him like several firecrackers going off in rapid succession. He said that he saw nothing of the actual shooting itself, but heard the shots and saw the mass of people. He said it was a weird sight as the complete mass of people seemed to him to be swaying back and forth. S[redacted] stated that he did not at that moment see either Senator KENNEDY or his assassin, SIRHAN. He said that he noticed that when he did focus on the area where Senator KENNEDY had fallen that Mr. UNO and J[redacted] G[redacted] appeared to have been in front of the Senator so this would indicate that they knew the exact intended route of the Senator.

S[redacted] said that he realized then what had occurred and that he then returned to the far entrance of the Press Room to get the guard to stop everyone and seal off the entrance way. S[redacted] said that he then returned to the Press Room door. He said that he saw several people rush past him and that a couple of these people were women. He said, however, that none of these women who dashed past him were dressed in a polka dotted dress and that he never

saw anyone dressed like that at anytime. He said that he believed that most of those persons who dashed past him were reporters rushing to get to a telephone.

[redacted] stated that when the assassin, SIRHAN, was taken from the hotel kitchen area by the police they passed right by him and that he got a good look at this person. He said that he could not recollect having observed SIRHAN prior to that time.

S[redacted] explained that in this respect, however, he had given a soundman named G[redacted] C[redacted] a pass to get into the Embassy Room that night. He said that C[redacted] was on the platform in the vicinity of the lectern during the evening. S[redacted] said that later after KENNEDY's death, C[redacted] told him that he, C[redacted], had viewed SIRHAN in the Embassy ballroom and had moved SIRHAN off of the platform during the evening.

S[redacted] further related that he, himself, had gone to the Central Receiving Hospital and had remained with the KENNEDY party at the Good Samaritan Hospital and throughout the entire time traveling back to New York City and then on to Washington, DC. S[redacted] said that something struck him as unusual at the hospital. He said that a telephone call came in for B[redacted] and that B[redacted] was not available at the time so he, S[redacted] took the call. He said that the caller was this G[redacted] D[redacted], the same individual who was later picked up by New York City Police attempting to enter St. Patrick's Cathedral with an unloaded .38 caliber revolver in an attache case on June 8, 1968, just prior to President JOHNSON's arrival. S[redacted] said that D[redacted] requested him to ask B[redacted] if B[redacted] wanted him, D[redacted], to bring B[redacted]'s wife out to Los Angeles. He said D[redacted] said that he would bring her there if B[redacted] wanted him to.

S[redacted] said that when at a later time he gave B[redacted] this message B[redacted] described this caller to him as a "hanger-on" from Syracuse, New York. S[redacted] said that it puzzled him as to how this person was able to get a call through to the KENNEDY party at the hospital to get in touch with B[redacted]. He said that this individual would, in his opinion, have had to have known the telephone number and the extension or that he would have had to resort to trickery to get the call put through.

S[redacted] said that in addition he wanted to add that contrary to what has been in the news and what people have been given to believe the Los Angeles Police Department refused to give the Senator and his party adequate police protection. He said that when Senator KENNEDY and his party came off the freeway into Los Angeles they were met by the police and told that they could not run any lights. He said that after they proceeded several blocks the crowds began to gather each time the motorcade stopped for a light and that finally the police returned and because they were halting traffic they, the police, took them straight on through the traffic lights to their destination in downtown Los Angeles. He said that then the police issued the motorcade citation for passing the traffic lights. S[redacted] said that he personally considered their relations with the police as strained from the outset.

FD-302 (Rev. 4-15-64)

FEDERAL BUREAU OF INVESTIGATION

1

Date 6/25/68

Mrs. M[redacted] S[redacted], Volunteer Coordinator of the KENNEDY for President Committee of Southern California, [redacted] California, telephone [redacted] advised as follows by telephone.

Mrs. S[redacted], who had been previously interviewed by SA L[redacted] W[redacted] on June 7, 1968, and by SA R[redacted] D[redacted] on June 8, 1968, was questioned whether she had any knowledge of any photographers who reportedly were shooting a movie film at the KENNEDY Campaign Headquarters 5615 Wilshire Boulevard, Los Angeles, California on the late afternoon of June 4, 1968. She said that there were a number of people taking shots of the interior of the headquarters on this and other dates, and that she had heard reference made to some Swiss group, but had not made any arrangements for them to shoot. She had also heard some reference made to a group known as Educational Films and knew nothing about such a firm or who may have authorized them to film in the headquarters She did recall there was a crew of four or five people shooting a film in the headquarters and she recalled that it was on June 4, 1968 in the mid-afternoon.

The news department at the KENNEDY headquarters headed by D[redacted] K[redacted] would in all probability know whether a specific arrangement had been made for anyone to bring a crew of photographers on that or other dates. She did not have the address or telephone number for D[redacted] K[redacted] but was of the opinion that this information would be available at the KENNEDY Headquarters, which she felt was currently open on an intermittent basis. Mr. A[redacted] S[redacted] who had been in charge of the overall campaign in Los Angeles, may have some knowledge of any photographic groups at the headquarters.

In response to the question as to whether she had observed a young girl dressed in a polka dot dress in the

---

On 6/17/68 at Los Angeles, California File # Los Angeles 56-156

-126-

by SA L[redacted] W[redacted] /mmc Date dictated 6/20/68

This document contains neither recommendations nor conclusions of the FBI. It is the property of the FBI and is loaned to your agency; it and its contents are not to be distributed outside your agency.

headquarters, particularly on the afternoon or late afternoon of June 4, 1968, Mrs. S[redacted] said that she had no recollection of any person fitting such a description. She mentioned there were crowds of people in and out of the headquarters and she was quite busy doing administrative affairs.

WFO 173-135
WBS:jcb
1

[redacted] advised he was an aide to Senator ROBERT F. KENNEDY on his West Coast presidential campaign and that he handled the press. [redacted] stated that he was an "itinerant" as far as permanent residence, however, he could be reached at 900 North Beverly Glen, Los Angeles, California, phone GR4 -4396.

[redacted] stated that after Senator KENNEDY had completed his short victory statement and had left the podium, he was trailing the Senator by 12 to 15 feet when he heard a noise sounding like a piece of wood cracking. He said he took his coat off and went to the assistance of Senator KENNEDY. He said the crowd was intense and he did not see the assailant during the commotion that followed, as he went to the side of Senator KENNEDY.

[redacted] stated that it was agreed that Senator KENNEDY following the victory talk would go to the Colonial Room to talk to the press.

[redacted] stated that he could not recall ever seeing SIRHAN SIRHAN, the suspected assassin of Senator KENNEDY during his travels with the KENNEDY campaign.

FD-302 (Rev. 4-15-64)

FEDERAL BUREAU OF INVESTIGATION

Date June 14, 1968

1

Mr. J[redacted] U[redacted], Speaker of the California State Assembly, [redacted] California, furnished the following information:

On June 4, 1968, he was on the fifth floor of the Ambassador Hotel in Los Angeles, California, along with members of his staff and Senator KENNEDY and his staff, awaiting the results of the California Presidential Primary. People in the room off the main lobby, who were awaiting the arrival of Senator KENNEDY, began to get restless and it was suggested that he (U[redacted] go down to speak to them.

At about 11:30 p.m. he went down and spoke to the group. At approximately 11:45 p.m. he felt there were sufficient returns for Senator KENNEDY to claim victory and sent his assistant, Mr. J[redacted] C[redacted] to get the Senator and his party.

The Senator came down to the hall and addressed the group congregated there for about eight minutes . . . and then started to walk away. He proceeded to his right, towards a table where P[redacted] S[redacted] and D[redacted] K[redacted] were seated. He was propelled, by someone whom he could not see, towards the back of the stage. The stage was so jammed he (U[redacted]) decided to go down the stairs from the stage and go to the hallway by the door located at the foot of the stage.

When he stepped out into the hallway Senator KENNEDY had already passed that area and was about ten paces ahead of him. He then heard two or four pops followed by four or five more. At this point he did not realize these were pistol

---

On 6/13/68 at Sacramento, California File # SC 62-76

by SA N[redacted] I[redacted] /kah/alm Date dictated 6/14/68

This document contains neither recommendations nor conclusions of the FBI. It is the property of the FBI and is loaned to your agency; it and its contents are not to be distributed outside your agency.

shots and thought they might be balloons. All at once the crowd parted in front of him as he continued to walk forward. He then observed P[redacted] S[redacted] lying on the floor with an obvious bullet wound in his head and immediately noticed Senator KENNEDY lying on the floor ahead of S[redacted]. Senator KENNEDY brought his hand down from his head and appeared to clutch at his stomach, hence he believed the Senator had been shot there. Someone had already gotten to the Senator and had undone his shirt.

Inasmuch as the crowd was pressing in, his first thoughts were to make room for the Senator and prevent his being trampled on. He then attempted to push newsmen, photographers, and other people in the area away. Noticing a photographer on top of a table where R[redacted] G[redacted] had pinned SIRHAN BISHARA SIRHAN, he pulled him off the table and into the corridor. At this point it was the first time he had seen SIRHAN BISHARA SIRHAN and at no time did he ever observe SIRHAN holding the gun.

Recalling the fate that had befallen LEE HARVEY OSWALD,and hearing voices in the crowd yelling to kill SIRHAN,he recalls yelling to the group holding SIRHAN to protect him. He could not recall exact words used but, remembering the events in Dallas when OSWALD had been shot, he did not want to see the same thing happen there. He did recall saying something like, "If the system works at all, we are going to try this one".

When the police arrived he attempted to keep the police all around SIRHAN . . to protect him. He . . . grabbed SIRHAN by the scruff of the neck and helped to propel him down the hallway through the lobby and to a police car parked in front of the hotel.

He accompanied the police officers in the car that SIRHAN was in to the Rampart Division. He sat in front with the driver and SIRHAN was in the back seat between two other

police officers. About the time they entered the car SIRHAN mumbled, " I did it for my country". He could not recall at just what point he (U[redacted] asked the question during the ride, but since SIRHAN looked like a Latin-American he asked SIRHAN, "Why him? Why him? He was trying to do something". SIRHAN muttered, "It's too late, it's too late". He also recalls SIRHAN saying, "I can explain, I can explain". He could not, however, recall the exact sequence of the statements except for the one made as they entered the car.

They arrived at the Rampart Division and SIRHAN was taken into a room there by one of the officers. His sole concern there was that SIRHAN not be in a position to do himself any harm and he was assured by an officer that SIRHAN was still handcuffed and would not be able to do himself any harm. Shortly after their arrival at the Rampart Division he noticed the time was 12:43 a.m.

SIRHAN subsequently was brought out, placed into a police car, and taken to the Central Division. He followed in another car. Upon arriving SIRHAN was taken to an isolation room and interrogated and that is all he saw of SIRHAN.

He added that he was not aware of any formal plans for Senator KENNEDY to address the press. The only plan he was aware of was that there was to be a victory celebration at the "Factory" a discotheque in Hollywood, California, to which he and his staff had been invited. To his knowledge all plans were made by the Senator's staff.

WFO 173-135
WBS:jcb
1

C[redacted] W[redacted], Washington, D. C., advised that she was a secretary traveling with the official travel party of Senator KENNEDY on his West Coast campaign.

She stated at the time Senator KENNEDY was shot in the Ambassador Hotel, she was in a upstairs suite of that hotel. She stated that she could not recall ever seeing the suspected assassin SIRHAN SIRHAN during her travels with Senator KENNEDY.

WFO 173-135
PEC:bb
1

Mrs. J[redacted] W[redacted] North Redmond, Washington (206-TU 5-1153), advised SAs W[redacted] S[redacted] and P[redacted] C[redacted] that she is a personal friend of the KENNEDY family and is presently residing with Mrs. KENNEDY at their Mc Lean residence. She related that she was in the suite of Senator KENNEDY's party at the Ambassador Hotel in Los Angeles, California, when the assassination of Senator KENNEDY occurred.

Mrs. W[redacted] did not see the individual who shot Senator KENNEDY at any time prior to the shooting and is totally unfamiliar with the Senator's departing route after giving speeches.

FD-302 (Rev. 4-15-64)

FEDERAL BUREAU OF INVESTIGATION

1

Date 7/15/68

F[redacted] Y[redacted], [redacted], Los Angeles, advised that she was a staff member for Senator ROBERT F. KENNEDY and she furnished the following information with respect to her knowledge of the events at the Ambassador Hotel on June 4 and June 5, 1968, where Senator KENNEDY was shot.

She worked at the Senator's campaign headquarters on Wilshire Boulevard until approximately 10:00 p.m. on June 4, 1968, and then drove to the Ambassador Hotel to participate in the rally. She parked her car on Eighth Street, south of the Ambassador Hotel, and proceeded from there to the Embassy Room. . She was informed by a guard that she could not enter since the fire marshals had closed the room. She then went to the Colonial Room and was able to enter that area but her husband, K[redacted] Y[redacted], who was with her and several other friends who did not have staff badges, could not get into this room.

She stated that she stayed in the Colonial Room only a few minutes and then went to the lower ballroom with her husband and the friends she was with. She remained in the lower ballroom with the large crowd and heard from someone in the audience, after the Senator had made his speech, that he had just been shot. She did not believe this until she heard the announcement made over the public address system.

She advised that shortly before the Senator began his speech, her husband decided that, due to heat and the crowded room, he would go home.

She was shown photographs of SIRHAN BISHARA SIRHAN and she advised that she did not see this individual at any time in the Ambassador Hotel.

On 7/10/68 at Los Angeles, California File # Los Angeles 56-156

- 134 -

by SA DAVID H. COOK/alm Date dictated 7/12/68

This document contains neither recommendations nor conclusions of the FBI. It is the property of the FBI and is loaned to your agency; it and its contents are not to be distributed outside your agency.

FD-302 (Rev. 4-15-64)

FEDERAL BUREAU OF INVESTIGATION

Date July 5, 1968

Doctor [redacted] Superintendent of Public Instruction and Director of Education, California State Department of Education, 721 Capitol Mall, advised that during the evening of June 4, 1968, he remained in a private room at The Ambassador Hotel, Los Angeles.

During this period he was viewing television election returns with close friends and political supporters concerning his candidacy for the Republican nomination to a seat in the United States Congress.

Shortly after 11:30 p.m. it became apparent that he had won the election so he and his group went to the Venetian Room of The Ambassador Hotel, where his main victory celebration was in progress, attended by 300 to 400 persons.

Doctor [redacted] said that at about midnight he began addressing the group in the Venetian Room but was interrupted with the news that Senator ROBERT F. KENNEDY had been shot. He was immediately escorted to another room in the hotel where he remained for the rest of the night under protection of the Los Angeles Police Department.

Doctor [redacted] related that he had no personal knowledge of the possible presence of KENNEDY murder suspect SIRHAN BISHARA SIRHAN in the Venetian Room on the

night of June 4-5, 1968. He added, however, that it was his understanding that the wife of his Special Assistant, B[redacted] F[redacted] had claimed to have seen SIRHAN there.

Doctor R[redacted] noted that the June 21, 1968, issue of "Life Magazine" carried allegations that SIRHAN had been thrown out of the Venetian Room and had been refused a drink by a bar hostess there but that no such information had come to his attention from any source who attended the party.

Doctor R[redacted] said that he did not know if any security guards were present in the Venetian Room or if invitations had been required to gain entry there; however, this information would be readily available at his campaign headquarters in Los Angeles.

FD-302 (Rev. 4-15-64)

FEDERAL BUREAU OF INVESTIGATION

1. Date July 5, 1968

Mrs. L[redacted] F[redacted], advised that she is the wife of B[redacted] F[redacted], who is a Special Assistant to Dr. M[redacted] of the California Department of Education, and that she attended a party and victory celebration for Doctor R[redacted] in the Venetian Room of The Ambassador Hotel in Los Angeles on the night of June 4-5, 1968.

She recalled that at approximately midnight, Doctor R[redacted] appeared before television cameras in the Venetian Room to deliver a victory speech following his apparent winning of the election.

Approximately ten minutes prior to this time, she observed a person in the middle of the Venetian Room whom she believed resembled SIRHAN BISHARA SIRHAN. This person was wearing light-colored trousers and a blue, lightweight nylon jacket, zipped up the front. She did not know any other person who noticed this individual or if he was accompanied by anyone else, and she did not see him again. She stated she only had a fleeting glance at this person but remembered him because he appeared to be a Mexican or similar minority racial group member. She said he appeared to be tired and thought at the time that he was one of several young people who had been working as stagehands and helpers in the Venetian Room.

Los Angeles 56-156

On 6/21/68 at Sacramento, California File # Sacramento 62-76

By SA W[redacted] W[redacted]:rm Date dictated 7/2/68

FD-302 (Rev. 4-15-64)

FEDERAL BUREAU OF INVESTIGATION

Date 7/8/68

Y[redacted] B[redacted], 1828 Prosser Avenue, Los Angeles, California was contacted at her place of employment, Radio News West, 417 South Hill Street, Los Angeles, California, and voluntarily advised as follows:

On the night of June 4, 1968, she was working at the Ambassador Hotel assisting in handling Wire Service and Tape Services for Radio News West in reporting activities from the campaign headquarters of Senator ROBERT F. KENNEDY, A[redacted] C[redacted] and M[redacted] R[redacted]. She was working in all three headquarters from time to time and was also in the Embassy Room on three occasions

She advised she was working in the Garden Room at the Ambassador, which was R[redacted] headquarters, when she heard the news that Senator KENNEDY had been shot. Upon hearing this she left the Garden Room and attempted to go to the Embassy Room. She stated the corridor was extremely crowded and when she got to the entrance to the Embassy Room, the guards at the door would not allow her or anyone else to enter the Embassy Room. She advised she did not witness the shooting nor did she see the person doing the shooting.

She stated that earlier in the evening, approximately thirty minutes before Senator KENNEDY arrived at the Embassy Room, she went to the Embassy Room to see if her associate, S[redacted] M[redacted], needed any assistance. When she arrived at the Embassy Room, she was directed to enter through the kitchen entrance, which she did She recalled the kitchen area was extremely crowded and there were many people standing in the foyer between the kitchen and the Embassy Room. She does not recall the description or appearance of any of the persons she saw and does not recall seeing anyone in particular. She could not find S[redacted] and left the Embassy Room leaving by the kitchen door. She returned on two other occasions prior to the arrival of Senator KENNEDY, but could not locate S[redacted] so she, B[redacted], returned to R[redacted] headquarters, where she was when she heard about the shooting.

On 7/1/68 at Los Angeles, California File # Los Angeles 56-156

- 133 -

by SA O[redacted] L[redacted], JR./mmc Date dictated 7/2/68

This document contains neither recommendations nor conclusions of the FBI. It is the property of the FBI and is loaned to your agency; it and its contents are not to be distributed outside your agency.

B[redacted] stated she could furnish no first-hand information regarding the shooting or the assassin.

FD-302 (Rev. 4-15-64)

FEDERAL BUREAU OF INVESTIGATION

1

Date 6/24/68

V[redacted] B[redacted], [redacted] telephone [redacted] advised she, along with P[redacted] R[redacted] and several others, manned the press table at the R[redacted] Headquarters in the Ambassador Hotel the night of June 4, 1968. She does not know SIRHAN SIRHAN by description and could not recognize his photograph. She further stated that she has no knowledge of an incident involving a $20 tip.

On 6/20/68 at Pasadena, California File # Los Angeles 56-156

- 140 -

by SA R[redacted] M[redacted], JR./kaf Date dictated 6/24/68

This document contains neither recommendations nor conclusions of the FBI. It is the property of the FBI and is loaned to your agency; it and its contents are not to be distributed outside your agency.

FD-302 (Rev. 4-15-64)

FEDERAL BUREAU OF INVESTIGATION

Date 7/8/68

1

Miss G[redacted] B[redacted] American Airline Reservation Saleswoman, 140 Federal Street, Boston, Massachusetts, who resides at 277 West Street, Reading, Massachusetts, furnished the following information:

She formerly worked for American Airlines at Los Angeles, and while there became a close friend of P[redacted] R[redacted], Press Secretary of Dr. M[redacted] R[redacted] State Superintendent of Instruction, who was running for, and subsequently won the nomination for U.S. Senator from California. At the request of R[redacted], she went to Los Angeles and assisted in the campaign of R[redacted].

She was at the R[redacted] Headquarters the night of the California Primary collecting and circulating complimentary drink tickets. During the course of the evening she was unable to recall seeing SIRHAN SIRHAN or to recall an incident involving a $20.00 tip by SIRHAN or by any other individual at the bar at the R[redacted] Headquarters on the night of the California primary, June 4, 1968.

Miss B[redacted] stated she had observed newspaper photographs of SIRHAN since that date and used them as a basis for above information.

141

On 6/21/68 at Reading, Massachusetts (telephonically) File# BOSTON 44-646

by SA T[redacted] H[redacted] Date dictated 7/5/68

This document contains neither recommendations nor conclusions of the FBI. It is the property of the FBI and is loaned to your agency; it and its contents are not to be distributed outside your agency.

FD-302 (Rev. 4-15-64)

FEDERAL BUREAU OF INVESTIGATION

1

Date 6/24/68

J [redacted] C [redacted] advised he is an employee of the Ambassador Hotel, Los Angeles, California, and was present in the R [redacted] for Senator Room and the adjacent anteroom the night of June 4, 1968. He recalled no incident involving a $20 tip.

On 6/21/68 at Los Angeles, California File # Los Angeles 56-156

- 142 -

by SA F [redacted] P [redacted] /kaf Date dictated 6/24/68

This document contains neither recommendations nor conclusions of the FBI. It is the property of the FBI and is loaned to your agency; it and its contents are not to be distributed outside your agency.

FD-302 (Rev. 4-15-64)

FEDERAL BUREAU OF INVESTIGATION

1 Date 6/24/68

A [redacted] D [redacted] was interviewed at her residence, [redacted] Los Angeles, telephone [redacted] She advised she was one of the "Rafferty Girls" on duty at RAFFERTY Headquarters the night of June 4, 1968, and she does not recognize SIRHAN SIRHAN by description or photograph. She has no knowledge of any incident involving a $20 tip.

On 6/20/68 at Los Angeles, California File # Los Angeles 56-156

- 143 -

by SA R[redacted] M[redacted] JR./kaf Date dictated 6/24/68

This document contains neither recommendations nor conclusions of the FBI. It is the property of the FBI and is loaned to your agency; it and its contents are not to be distributed outside your agency.

FD-302 (Rev. 4-15-64)

FEDERAL BUREAU OF INVESTIGATION

1

Date 6/24/68

Mrs. C [redacted] F [redacted], [redacted], advised she was at the RAFFERTY Headquarters in the Ambassador Hotel the night of the California primary, June 4, 1968. She was with her daughter-in-law, M [redacted] F [redacted], and they were seated in front of a large mirror which covers one wall, and which mirror is pictured in "Life" magazine, June 21, 1968, Volume 64, Number 25, Pages 30 - 31.

In looking at this picture in "Life" magazine, she is seated approximately in front of her son, who is in the middle left hand side of the picture standing up and wearing horn-rimmed glasses. She stated that her son arrived at the RAFFERTY Headquarters after she had been there sometime and believes it to be about 8:45 p.m. when he arrived. Just before he arrived, her daughter-in-law pointed out an individual who walked in, passed the press table, then in front of her to a point where a band was playing, which would be off to the left in the above-referred-to "Life" magazine picture. She advised her daughter-in-law called her attention to this individual, who she is now sure, from looking at pictures in "Life" magazine, the press, television, and pictures shown to her this date, that it was SIRHAN SIRHAN. She did not see him again that evening.

On 6/21/68 at Long Beach, California File # Los Angeles 56-156

- 144 -

by SA R [redacted] M [redacted] JR./kaf Date dictated 6/24/68

This document contains neither recommendations nor conclusions of the FBI. It is the property of the FBI and is loaned to your agency; it and its contents are not to be distributed outside your agency.

FD-302 (Rev. 4-15-64)

FEDERAL BUREAU OF INVESTIGATION

1

Date 6/24/68

[redacted], Long Beach, telephone [redacted], advised he has been Field Director for MAX RAFFERTY in connection with RAFFERTY's successful campaign for the Republican nomination to the U.S. Senate. He advised he has been working out of the RAFFERTY Headquarters at 3584 Wilshire Boulevard, Los Angeles, California, and was at the RAFFERTY Headquarters in the Ambassador Hotel the night of June 4, 1968. He did not know SIRHAN SIRHAN by description and could not recognize his photograph, but he stated that his wife and his mother had been in RAFFERTY Headquarters and believed, from photographs seen in magazines, that they had seen SIRHAN.

He advised that election night the two "Rafferty Girls" working for him were A[redacted] D[redacted], telephone [redacted], and H[redacted] H[redacted], telephone [redacted]

On 6/20/68 at Long Beach, California File # Los Angeles 56-156

- 145 -

by SA R[redacted] M[redacted] JR./kaf Date dictated 6/24/68

This document contains neither recommendations nor conclusions of the FBI. It is the property of the FBI and is loaned to your agency; it and its contents are not to be distributed outside your agency.

FD-302 (Rev. 4-15-64)

FEDERAL BUREAU OF INVESTIGATION

1

Date 6/24/68

Mrs. J [redacted] F [redacted], [redacted], advised that she went to the RAFFERTY Headquarters in the Ambassador Hotel about 8:15 p.m., the night of June 4, 1968. She was with her mother-in-law, Mrs. C [redacted] F [redacted]. She advised that while sitting with her mother-in-law at about 8:15 p.m., or shortly before, a man came into the RAFFERTY Headquarters, passed in front of her and her mother-in-law, and went over and stood by a band that was playing. She stated she now is "almost certain" that this person was SIRHAN SIRHAN. She stated she bases this on a clear recollection of seeing the individual arrive and commenting to her mother-in-law at that time that he was not well dressed and looked like a "slob". She stated she did not see this man again. She noted that in the issue of "Life" magazine dated June 21, 1968, Volume 64, Number 25, on Pages 30 - 31, in a large picture of the RAFFERTY Headquarters, it says in a caption that SIRHAN SIRHAN "may be in this picture". She stated in looking at this picture, in the middle of the left side of the picture, which is split by the crease in the center of the page, is a man in horn-rimmed glasses who is her husband, and he is standing approximately where she was sitting when this incident occurred, although the seats are not visible because of the crowd.

She recalls the individual she thinks is SIRHAN SIRHAN being dressed in a light colored shirt, but other clothing was unobserved. She recalled at the time thinking he looked like someone who might be a waiter, but "definitely not Spanish", although all the other waiters were. She stated she can never be positive that she saw SIRHAN.

On 6/21/68 at Long Beach, California File # Los Angeles 56-156

- 146 -

by SA R [redacted] M [redacted], JR./kaf Date dictated 6/24/68

This document contains neither recommendations nor conclusions of the FBI. It is the property of the FBI and is loaned to your agency; it and its contents are not to be distributed outside your agency.

FD-302 (Rev. 4-15-64)

FEDERAL BUREAU OF INVESTIGATION

1

Date 6/18/68

D[redacted], [redacted] H[redacted], [redacted] Glendale, Area Director, Republican County Central Committee, was interviewed at his office at 1326 West Sixth Street.

Mr. H[redacted] advised that on the evening of June 4, 1968 in connection with his employment he travelled to the RAFFERTY for Senator Headquarters located at the Ambassador Hotel, Los Angeles, California, arriving at approximately 8:30 p.m. HALL stated that he immediately journeyed to the RAFFERTY area located on the second floor in the Ambassador Hotel. He stated he stayed until approximately 10:00 p.m. that night. HALL advised that at approximately 10:00 p.m. he met two young ladies, female employees of the RAFFERTY for Senator Committee, K[redacted] [redacted] S[redacted] and D[redacted] D[redacted]. H[redacted] stated that they had come to Los Angeles from Riverside to celebrate the RAFFERTY victory. He advised that shortly after 10:00 p.m. he and the young ladies went to an adjacent anteroom which contained a bar serving champagne cocktails. He advised that after ordering their drinks, and sitting at a table for approximately five minutes, an unknown white male came up to their table and engaged K[redacted] [redacted] S[redacted] in conversation. H[redacted] advised that somewhat later he sat down at the table and joined the conversation indicating in the period of a few minutes, that he was for RAFFERTY and against KENNEDY and shortly thereafter for KENNEDY and against RAFFERTY. H[redacted] disclosed that this individual had campaign buttons for both RAFFERTY and KENNEDY. H[redacted] stated this man indicated that he liked to get information from people and intended to find out something about H[redacted] and the two girls.

H[redacted] disclosed that as conversation with this individual proceeded it became evident that there was something "strangely wrong" with this man. H[redacted] advised that this individual, who would not furnish his name, but who later in the evening showed identification of some sort to K[redacted] [redacted] S[redacted], indicated that he lived in Bel Air, California and was a student at San Fernando Valley State College. H[redacted] advised that he later indicated that he was a student at Santa Monica City College and finally that he was not a student at all.

On 6/12/68 at Los Angeles, California File # Los Angeles 56-156

- 147 -

by SA F[redacted] C[redacted], JR./nmb Date dictated 6/17/68

This document contains neither recommendations nor conclusions of the FBI. It is the property of the FBI and is loaned to your agency; it and its contents are not to be distributed outside your agency.

H[redacted] advised that he questioned the individual as to why he liked to get information from people. The unknown male replied, "I have a brief case here full of information but I have something here (pointing to his briefcase) that's going to make big news tonight. Big news, big news." H[redacted] disclosed that at this time one of the two girls attempted to touch this individual's briefcase but he yanked it roughly from her reach. H[redacted] stated that he asked this man to buy a round of drinks for the table to which he replied, "No, I don't have that kind of money and I don't like people that have money." H[redacted] stated that at this time he noticed a pronounced and definite bulge in this individual's briefcase. H[redacted] stated in his opinion this bulge was possibly made by a gun. He stated that he believed this due to the fact that he formerly had a briefcase exactly like the one carried by this individual, in which he had carried a .22 caliber pistol in connection with his former employment. He advised that his gun in his briefcase made a bulge which he believed to be identical to the one he observed in this unknown man's briefcase.

H[redacted] stated that shortly after this conversation he and the two girls left the anteroom and returned to the Venetian Room. He advised that upon leaving this individual indicated that he was having a big evening tonight and would be there for a long time.

H[redacted] disclosed that he and the two girls were in and around the Venetian Room area and the anteroom area until approximately 11:30 p.m. on the evening of June 4, 1968. H[redacted] stated that during this period of time he and the girls observed this unknown individual on several occasions and in each instance he was walking through the various rooms carrying his briefcase. H[redacted] stated that at 11:30 p.m. he, [redacted] S[redacted] and D[redacted] travelled to Michael's Restaurant, located approximately 15 minutes from the Ambassador Hotel, in order that they might eat dinner. He advised that after arriving at Michael's at 11:45 p.m. they ordered their dinner and were watching the election returns on television. H[redacted] revealed that a short time later

he and the two girls were stunnned to learn via the television set that Senator ROBERT F. KENNEDY had been shot. He advised that almost in unison the two girls and himself thought of the individual at the Ambassador Hotel thinking that he was possibly connected with the shooting. H[redacted] stated that the three of them immediately left the restaurant, not even bothering to pay their bill, and raced back to the Ambassador Hotel arriving at approximately 12:40 a.m.

H[redacted] stated that he and the girls furnished this information to a police officer at the door and were admitted into the Ambassador Hotel at which time they conducted a thorough search of all of the pertinent areas and were unable to locate this man.

Mr. H[redacted] stated that his best description of this individual in question is as follows:

Sex	Male
Race	White
Age	25 to 30 years
Height	5'9" to 5'10"
Hair	Brown, medium length
Clothing	Bulky brown sports coat; bulky dark slacks; business shirt and tie
Complexion	Light, possibly pockmarked
Speech	Spoke strangely, however, not with accent, somewhat effeminate
Pecularities	Shoulders seemed somewhat hunched

The following description of H[redacted] was furnished through observation and interview:

Sex	Male
Race	White

Height	5'8"
Weight	140 pounds
Date of birth	[redacted] PII
Place of birth	Los Angeles, California
Hair	Auburn
Eyes	Brown
Residence	[redacted] Glendale, California
Occupation	Republican County Central Committee
Military service	United States Navy, five years reserves, discharged March, 1962
Admitted arrests	[redacted]

FD-302 (Rev. 4-15-64)

FEDERAL BUREAU OF INVESTIGATION

1

Date 6/24/68

E[redacted] H[redacted] advised he is an employee of the Ambassador Hotel, Los Angeles, California, and was present in the R[redacted] for Senator Room and the adjacent anteroom the night of June 4, 1968. He recalled no incident involving a $20 tip.

On 6/21/68 at Los Angeles, California File # Los Angeles 56-156

- 151 -

by SA R[redacted] P[redacted]/kaf Date dictated 6/24/68

This document contains neither recommendations nor conclusions of the FBI. It is the property of the FBI and is loaned to your agency; it and its contents are not to be distributed outside your agency.

FD-302 (Rev. 4-15-64)

FEDERAL BUREAU OF INVESTIGATION

1

Date 6/24/68

[redacted], advised she is one of the "Rafferty Girls" who was on duty at RAFFERTY Headquarters at the Ambassador Hotel the night of June 4, 1968. She does not recognize SIRHAN SIRHAN by photograph or description and advised she has no knowledge of an incident involving a $20 tip.

On 6/20/68 at La Canada, California File # Los Angeles 56-156

- 152 -

by SA R[redacted] M[redacted], JR./kaf Date dictated 6/24/68

This document contains neither recommendations nor conclusions of the FBI. It is the property of the FBI and is loaned to your agency; it and its contents are not to be distributed outside your agency.

FD-302 (Rev. 4-15-64)

FEDERAL BUREAU OF INVESTIGATION

1

Date 6/12/68

Miss M [redacted] was interviewed at her residence, [redacted], Los Angeles, California, by SA [redacted] who identified himself to her as a Special Agent of the FBI.

Miss [redacted] advised that she was in the Venetian Room of the Ambassador Hotel on the evening of June 4, 1968. She stated that she was in the Venetian Room in connection with volunteer work performed for the RAFFERTY for Senator Committee.

Miss [redacted] disclosed that approximately 9:30 p.m. she arrived at the Ambassador Hotel staying in the Venetian Room mingling with the crowd until approximately 10:30 p.m. Miss [redacted] advised that at approximately 10:30 to 11:00 p.m. she sat down at a desk located at the entrance way to the Venetian Room and commenced manning a direct telephone line to the Registrar of Voters Office in Los Angeles, California. Miss [redacted] stated that this open line was maintained for the duration of the evening and was being used to receive current voting information.

Miss [redacted] stated that various other people at different times occupied an additional seat located behind the desk. Their function was to give out RAFFERTY bumper stickers and other advertising type literature as well as giving tickets for free drinks to members of the press. Miss [redacted] stated that she believed she manned this telephone line for a period of time involving approximately three to four hours.

Miss [redacted] disclosed that at approximately 12:00 midnight while sitting at this desk she began to notice screams, yells and a great amount of activity coming from the room located directly across the lobby occupied by the Senator ROBERT F. KENNEDY supporters. Miss [redacted] stated that as the activity increased she could tell from the shouted conversations that Senator KENNEDY had been shot. She advised that she began yelling to people running near the entrance to the Venetian Room in an attempt to find out what exactly had occurred.

On 6/11/68 at Los Angeles, California File # Los Angeles 56-156

- 153 -

by SA [redacted] R./nmb Date dictated 6/12/68

This document contains neither recommendations nor conclusions of the FBI. It is the property of the FBI and is loaned to your agency; it and its contents are not to be distributed outside your agency.

Miss J[redacted] advised that at some time approximately five to fifteen minutes after she had first deduced that Senator KENNEDY had been shot, she observed a man walking by her door. She yelled to him words to the effect that she wanted to know what had happened and since she could not leave the telephone would he please sit down and tell her what had occurred.

Miss J[redacted] stated that to the best of her memory the following is the conversation that occurred between herself and this individual.

He "KENNEDY's been shot. I was back there in that area." (Miss J[redacted] advised that she obtained the impression that this statement indicated that he was one of many in the KENNEDY crowd).

He "There was a man with a gun."

Miss J[redacted] disclosed that during this conversation, which lasted approximately one minute, a large surge of people began clustering around her desk attempting to use the telephone which was located in front of her. She stated that due to the force of the crowd and to the excitement in the room she at this point lost contact with this individual and did not observe him again.

Miss J[redacted] stated that the above was the entirety of the conversation and the individual did not have a chance to finish his story.

Miss J[redacted] stated that the following would be her best recollection of the description of the individual in question:

Sex	Male
Race	Caucasian
Age	25 to 35 years
Height	Medium
Weight	Medium
Hair	Light brown, short business cut

Eyes	Medium brown or lighter
Clothing	Business suit, possibly a grayed green in color; business shirt and tie

Miss J[redacted] disclosed that this individual had the look of a young junior executive, was a good dresser but average looking in features with no distinguishing marks. Miss J[redacted] stated further that the individual in question spoke to her in a soft and pleasant-mannered voice and was apparently not shaken by the events that had occurred.

Miss J[redacted] advised that to the best of her knowledge she has never seen this individual before and she stated that she could not remember anyone she knew who was in the vicinity of her desk when this unknown man appeared there.

Miss J[redacted] stated that she has never observed SIRHAN BISHARA SIRHAN and especially not at any time during the evening in the Venetian Room in the Ambassador Hotel. Miss J[redacted] advised that she had no knowledge of SIRHAN BISHARA SIRHAN appearing in the Venetian Room and tipping anyone with a $20 bill for a drink purchased.

The following is a description obtained through observation and interview of M[redacted] J[redacted]:

Residence	[redacted] Los Angeles, California
Occupation	Clerical worker
Employment	Keystone Reader Service 1081 Westwood Boulevard Los Angeles, California
Former employment	Reporter, "Costa Mesa Globe Herald" Costa Mesa, California; Ted Bentley Productions Los Angeles, California Business Relations Department

Education	Bachelor of Arts Degree in Journalism, University of Southern California

DESCRIPTION

Sex	Female
Race	White
Date of birth	[redacted] PII
Place of birth	Philadelphia, Pennsylvania
Height	5'7"
Weight	126 pounds
Hair	Blond
Eyes	Hazel
Marital status	Single
Mother	HELEN NOREGAARD
Admitted arrests	[redacted]

FD-302 (Rev. 4-15-64)

FEDERAL BUREAU OF INVESTIGATION

1

Date 6/19/68

Miss M[redacted] J[redacted], Los Feliz Hills, Los Angeles, California, voluntarily appeared at the Los Angeles Office of the FBI and was interviewed by SA P[redacted] C[redacted] JR.

Miss J[redacted] reviewed color NBC news film coverage covering the events occurring at the Ambassador Hotel, prior to and immediately after the shooting of Senator ROBERT F. KENNEDY on June 5, 1968. This review was accomplished in the Photo Laboratory of the Los Angeles Office of the FBI.

After reviewing this film, Miss J[redacted] stated that she did not observe any individual who resembled the man who had approached her at the Venetian Room of the Ambassador Hotel during the early a.m. of June 5, 1968.

Miss J[redacted] advised further that upon carefully considering the circumstances surrounding her conversation with this unknown male, she believes that she could not positively identify this man.

On 6/17/68 at Los Angeles, California File # Los Angeles 56-156

by SA F[redacted] C[redacted] JR./nmb Date dictated 6/18/68

This document contains neither recommendations nor conclusions of the FBI. It is the property of the FBI and is loaned to your agency; it and its contents are not to be distributed outside your agency.

FD-302 (Rev. 4-15-64)

FEDERAL BUREAU OF INVESTIGATION

1

Date 6/24/68

G [redacted] I [redacted] advised he is an employee of the Ambassador Hotel, Los Angeles, California, and was present in the RAFFERTY for Senator Room and the adjacent anteroom the night of June 4, 1968. He recalled no incident involving a $20 tip.

On 6/21/68 at Los Angeles, California File # Los Angeles 56-156

- 158 -

by SA F [redacted] P [redacted] /kaf Date dictated 6/24/68

This document contains neither recommendations nor conclusions of the FBI. It is the property of the FBI and is loaned to your agency; it and its contents are not to be distributed outside your agency.

FD-302 (Rev. 4-15-64)

FEDERAL BUREAU OF INVESTIGATION

1

Date 6/24/68

B[redacted] M[redacted] advised he is an employee of the Ambassador Hotel, Los Angeles, California, and was present in the RAFFERTY for Senator Room and the adjacent anteroom the night of June 4, 1968. He recalled no incident involving a $20 tip.

On 6/21/68 at Los Angeles, California File # Los Angeles 56-156

- 159 -

by SA R[redacted] P[redacted] /kaf Date dictated 6/24/68

This document contains neither recommendations nor conclusions of the FBI. It is the property of the FBI and is loaned to your agency; it and its contents are not to be distributed outside your agency.

FD-302 (Rev. 4-15-64)

FEDERAL BUREAU OF INVESTIGATION

1

Date 6/24/68

F [redacted] Q [redacted] advised he is an employee of the Ambassador Hotel, Los Angeles, California, and was present in the RAFFERTY for Senator Room and the adjacent anteroom the night of June 4, 1968. He recalled no incident involving a $20 tip.

On 6/21/68 at Los Angeles, California File # Los Angeles 56-156

by SA R [redacted] P [redacted] /kaf - 160 - Date dictated 6/24/68

This document contains neither recommendations nor conclusions of the FBI. It is the property of the FBI and is loaned to your agency; it and its contents are not to be distributed outside your agency.

FD-302 (Rev. 4-15-64)

FEDERAL BUREAU OF INVESTIGATION

1

Date 6/24/68

M [redacted] R [redacted] advised he is an employee of the Ambassador Hotel, Los Angeles, California, and was present in the RAFFERTY for Senator Room and the adjacent anteroom the night of June 4, 1968. He recalled no incident involving a $20 tip.

On 6/21/68 at Los Angeles, California File # Los Angeles 56-156

- 161 -

by SA R [redacted] P [redacted] /kaf Date dictated 6/24/68

This document contains neither recommendations nor conclusions of the FBI. It is the property of the FBI and is loaned to your agency; it and its contents are not to be distributed outside your agency.

FD-302 (Rev. 4-15-64)

FEDERAL BUREAU OF INVESTIGATION

1

Date 6/24/68

P[redacted] R[redacted] was interviewed at her office, the California Museum of Science and Industry, 700 North State Drive, Los Angeles, [redacted] and advised that she lives at [redacted] Los Angeles, California, [redacted]. She advised that she is one of the public relations people who was working at the headquarters of Dr. M[redacted] during his successful bid for the Republican nomination to the U.S. Senate from California in the primary elections on June 4, 1968. In connection with the capacity, she was one of the hostesses at the RAFFERTY Headquarters at the Ambassador Hotel on election night. She stated she had no recollection of SIRHAN SIRHAN by description and could not recognize his picture.

Mrs. R[redacted] stated that other girls who would have been in the RAFFERTY Headquarters that night would include two "Rafferty Girls" who would have worked for J[redacted] F[redacted], the Field Coordinator for RAFFERTY. Also present would have been a friend of hers, G[redacted] B[redacted] who is an American Airlines (AAL) representative connected with the AAL Ticket Office in Boston. Also present were V[redacted] B[redacted], [redacted], K[redacted] S[redacted] home telephone [redacted] and D[redacted] W[redacted], who works for a public relations man, name unknown, and who is known to S[redacted]. Her last telephone number was [redacted] R[redacted] advised that another girl who was at RAFFERTY Headquarters is one M[redacted] J[redacted], who works for R[redacted] H[redacted] public relations man, in Hollywood, telephone [redacted]

Mrs. R[redacted] stated she has no knowledge of any alleged $20 tip that might have been left by anyone for anyone at the RAFFERTY Headquarters election night.

On 6/20/68 at Los Angeles, California File # Los Angeles 56-156

- 162 -

by SA R[redacted] M[redacted] JR./kaf Date dictated 6/24/68

This document contains neither recommendations nor conclusions of the FBI. It is the property of the FBI and is loaned to your agency; it and its contents are not to be distributed outside your agency.

FD-302 (Rev. 4-15-64)

FEDERAL BUREAU OF INVESTIGATION

1

Date 6/27/68

K[redacted] S[redacted], Los Angeles, California, advised she was working at the RAFFERTY headquarters on the night of June 4, 1968. She cannot identify SIRHAN SIRHAN as anyone she ever saw and has no recollection of any incident involving a $20.00 bill.

On 6/25/68 at Los Angeles, California File # Los Angeles 56-156

- 163 -

by SA R[redacted] M[redacted] JR./11g Date dictated 6/25/68

This document contains neither recommendations nor conclusions of the FBI. It is the property of the FBI and is loaned to your agency; it and its contents are not to be distributed outside your agency.

FD-302 (Rev. 4-15-64)

FEDERAL BUREAU OF INVESTIGATION

1

Date 6/24/68

N [redacted] S [redacted] advised he is an employee of the Ambassador Hotel, Los Angeles, California, and was present in the RAFFERTY for Senator Room and the adjacent anteroom the night of June 4, 1968. He recalled no incident involving a $20 tip.

On 6/21/68 at Los Angeles, California File # Los Angeles 56-156

- 164 -

by SA R[redacted] P[redacted] /kaf Date dictated 6/24/68

This document contains neither recommendations nor conclusions of the FBI. It is the property of the FBI and is loaned to your agency; it and its contents are not to be distributed outside your agency.

FD-302 (Rev. 4-15-64)

FEDERAL BUREAU OF INVESTIGATION

1

Date 6/27/68

D[redacted] W[redacted], [redacted] Los Angeles, California, advised she was working at the RAFFERTY headquarters the night of June 4, 1968 and she cannot identify SIRHAN SIRHAN as anyone she ever saw. She has no recollection of any incident involving a $20.00 bill.

On 6/26/68 at Los Angeles, California File # Los Angeles 56-156

- 165 -

by SA R[redacted] M[redacted], JR./llg Date dictated 6/27/68

This document contains neither recommendations nor conclusions of the FBI. It is the property of the FBI and is loaned to your agency; it and its contents are not to be distributed outside your agency.

FD-302 (Rev. 4-15-64)

FEDERAL BUREAU OF INVESTIGATION

1

Date 7/15/68

R [redacted] A [redacted] Los Angeles, California, advised that he was at the Ambassador Hotel on the evening of June 4, 1968 to participate in the ROBERT F. KENNEDY campaign and celebration. He advised that he arrived at the hotel at approximately 11:00 p.m. and went to the Embassy Room where he remained the rest of the evening.

He stated he was in the Embassy Room when KENNEDY came into the room to make his brief victory speech at approximately 11:45 p.m. or 12:00 midnight. He stated that after KENNEDY finished his speech he left the stage of the Embassy Room through the door at the rear of the stage and that shortly after he left there were some sounds from the back of the stage area which sounded something like "gun shot". He stated that everyone began to press forward to try to find out what had happened and shortly thereafter people came from the back room shouting that Senator KENNEDY had been shot. He stated that during the confusion which followed the announcement of the shooting, he saw a girl in the crowd in the Embassy Room who was wearing a polka dot dress, but stated he had no reason to believe that she was in any way connected with the assassin. He stated that this came to his mind only because he later heard so much publicity about the girl in the polka dot dress.

A [redacted] advised that he remained in the Embassy Room until approximately 1:15 a.m. at which time he left the hotel and returned to his home.

A [redacted] stated that during the time he was at the Ambassador Hotel he did not see anyone who looked like SIRHAN BISHARA SIRHAN and he felt sure the only time he ever saw this individual was on the television following the assassination.

On 7/12/68 at Los Angeles, California File # Los Angeles 56-156

- 166 -

by SA [redacted] R [redacted] R [redacted], JR./nmb Date dictated 7/15/68

This document contains neither recommendations nor conclusions of the FBI. It is the property of the FBI and is loaned to your agency; it and its contents are not to be distributed outside your agency.

FD-302 (Rev. 4-15-64)

FEDERAL BUREAU OF INVESTIGATION

1

Date 7/8/68

R [redacted] A [redacted], [redacted], Los Angeles, California, [redacted] advised that he is a part-time employee of the Pacific Coast News Bureau, 1199 West 39th Place, Los Angeles, telephone number [redacted] a small Negro organization operating under the auspices of owner J[redacted] R[redacted] S[redacted]. He is also a substitute clerk at the United States Post Office, Terminal Annex, Los Angeles. He furnished the following information with respect to his knowledge of the events on June 4 and June 5, 1968, surrounding the shooting of Senator ROBERT F. KENNEDY at the Ambassador Hotel, Los Angeles, California:

On June 4, 1968, he went to the Embassy Room at the Ambassador Hotel to cover Senator KENNEDY. While there, he met M[redacted] J[redacted], representative of the "Afro-American" newspaper published in Washington, D.C., but who is an employee of that paper's Baltimore Office. He also met B[redacted] G[redacted] a director of the Negro Industrial Economic Union (NIEU). Prior to the speech by Senator KENNEDY, at approximately midnight, he wandered back and forth in the ballroom. He also wandered back and forth during much of the speech.

Just as Senator KENNEDY appeared in the ballroom and started speaking, he tried to make a telephone call to his employer from the press telephones in the Embassy Room to inform him that Senator KENNEDY was making a speech. There was no answer at his office, so he continued to listen to the Senator's speech. Just prior to the end of the speech, he was on the Senator's left at the edge of the stage where there was a guard. He used his press badge to get by the guard. He thought that he would proceed through the kitchen area to the KENNEDY press room, which was located at the far end of the kitchen passageway. He thought at the time that the Senator would leave the area through the main doors to his right. The Senator started to leave the platform by going to his right but then reversed his direction and went to his left. He (A[redacted] then went through the door leading to the kitchen passageway and he thinks that Senator KENNEDY was close behind

---

On 7/3/68 at Los Angeles, California File # Los Angeles 56-156

- 167 -

by SA I[redacted] C[redacted]alm Date dictated 7/8/68

This document contains neither recommendations nor conclusions of the FBI. It is the property of the FBI and is loaned to your agency; it and its contents are not to be distributed outside your agency.

him and that he came down the platform steps to his left.

When he (A[redacted]) started to go through the kitchen passageway, he noticed approximately seven to ten individuals in the kitchen and from their white clothing and Latin appearance, he thought that they were all kitchen help. The Senator proceeded into the kitchen passageway and shook hands and greeted several individuals who clustered around the doorway waiting to meet the Senator. As he (A[redacted]) continued through the kitchen area, he was bumped into by someone who jumped from one of the steam tables but he does not recall what this individual looked like or how he was dressed. The next thing he recalls is that he heard several loud noises which sounded like firecrackers. There was one distinct blast, a pause, and then five or six other blasts in rapid succession. He then determined that shots were being fired and he noticed that Senator KENNEDY was lying on the floor with his head toward the ballroom, parallel to the passageway. He does not recall seeing SIRHAN BISHARA SIRHAN but as soon as he noticed what was happening, he shoved a young female Caucasian who was on his left out of the passageway. He then proceeded to the passageway into the area where the KENNEDY press room was located and informed the room full of newsmen that the Senator had just been shot.

He immediately returned to the kitchen area and noticed that two of Senator KENNEDY's aides were struggling with SIRHAN BISHARA SIRHAN trying to get a gun away from him. He climbed onto the steam table as the struggle continued. From that observation point he noticed one of the hotel employees place a white hat or towel under the Senator's head. He climbed from the table and went close to where the Senator was lying and was beside the Senator on the Senator's left side when he noticed the Senator lower his right arm. He does not recall hearing any words spoken by him but noticed that he was conscious.

As he was kneeling close to the Senator he said a short prayer and he was then yanked from behind and physically removed from the area. He was then ushered to a small hallway which intersected the kitchen passageway and remained there while

the police blocked off the area. From this vantage point, he noticed that the Senator was removed from the area by several ambulance drivers. Following the removal of Senator KENNEDY from the area, he (A[redacted] was asked by an officer of the Los Angeles Police Department whether he saw anything pertinent and he said, voluntarily, that he did.

He was then ushered to another area of the hotel and shortly thereafter transported to the Rampart Division of the Los Angeles Police Department where he was interviewed.

A[redacted] advised that in the interview with an officer of the Los Angeles Police Department he related what he saw concerning the shooting which is as indicated above. He advised that he can furnish no further information of value.

FD-302 (Rev. 4-15-64)

FEDERAL BUREAU OF INVESTIGATION

1 Date 6/7/68

F [redacted] B [redacted] advised that he is the publisher of the Baedeker Guide, a horseracing sheet for the past thirty years. He stated that on June 4-5, 1968, he was in the Embassy Room of the Ambassador hotel awaiting results of Senator KENNEDY's bid for the Presidential nomination in the California Primary. He stated that he was there from about 10:00 p.m., Tuesday, until about 3:00 a.m., Wednesday. He stated that he was in the audience when Senator KENNEDY made and completed his victory statement. Senator KENNEDY left and went behind the podium on which he had stood. He stated he heard what sounded like firecrackers and that pandemonium broke loose with many people screaming and shouting. He suddenly realized they were saying that Mr. KENNEDY and others had been shot. He stated in about five minutes, the first Los Angeles Police Department (LAPD) uniformed officer came into the Embassy Room, went up to the podium, and immediately requested that anyone who had seen the assailant and could identify him should come forward immediately. BAEDEKER stated that an individual who he would describe as male white, 20-30, thin build, sallow complexion, with receding brown hair and a small mustache, immediately shouted to the officer, "I can identify that man." He stated this man was standing in the ballroom with him and went forward to talk to this uniformed officer. He recalled this man to be wearing a white, button down shirt, open at the neck, and a white golf alpaca sweater. He stated that following the immediate confusion, he gathered up his family and about 3:30 a.m. on June 5, 1968, they met at his car at the Ambassador parking lot. He recalled at this time that his daughter, K [redacted] T [redacted], had mentioned to him that an individual, she had observed, had made a diving motion above a human corridor in the Embassy Room about midnight and stated, "I am going to get him." He advised that on the next day Wednesday, June 5, 1968, he and his family were watching

---

On 6/6/68 at Newport Beach, California File # Los Angeles 56-156

by SA F [redacted] H [redacted] /eb - 170 - Date dictated 6/7/68

This document contains neither recommendations nor conclusions of the FBI. It is the property of the FBI and is loaned to your agency; it and its contents are not to be distributed outside your agency.

Tempo I, Channel unrecalled, the ST[redacted] B[redacted] and M[redacted] C[redacted] show, about noon, and they both observed these television personalities interviewing a man who told them he got into the Embassy Room by putting on a Chef's coat, grabbing a pan, and coming through the corridor behind the podium in which Senator KENNEDY was assaulted.

He stated his daughter agreed that this individual being interviewed by the above television personalities was the same man who had made the above statement and that this man was the same man who had provided a description of the assailant of Senator KENNEDY.

He stated that he would estimate the man's height to be about 5'7", since he stood on the floor with him prior to the time the man went up to speak to the LAPD uniformed officer so, he must have been standing on a box in order for his daughter to have seen him.

FD-302 (Rev. 4-15-64)

FEDERAL BUREAU OF INVESTIGATION

1

Date 7/9/68

R [redacted] B [redacted] was interviewed in the vicinity of Brookhurst Avenue and Lincoln Avenue, Anaheim, California. B [redacted] advised that he was born [redacted] Portland, Oregon, and had no fixed address at the present time. B [redacted] stated that his official address is carried as [redacted] Street, Portland, Oregon. B [redacted] stated that he is unemployed except for money that he picks up keeping score at the Linbrook Bowling Alleys, Anaheim, California. PII

B [redacted] advised that he previously worked for the Kennedy Committee in Orange County, California, as a runner. B [redacted] stated that he worked in various sections of Orange County attempting to round up individuals to vote for KENNEDY in the primary. B [redacted] stated that he would be given an assignment by the Kennedy Committee Office to contact an individual and determine whether this individual was going to vote for KENNEDY in the primary. In connection with this job working for the Kennedy Committee, he bummed a ride to Los Angeles on the day that KENNEDY was assassinated at the Ambassador Hotel. He stated he entered the hotel and listened to the various speeches that were given. Then when KENNEDY, himself, was speaking, he left the main section of the ballroom and went around to the side of the stage and entered two large doors into what he recalls as being the kitchen area. When he got into this area KENNEDY was still speaking on the rostrum. BARNCORD advised that when he entered this area there were already three or four other individuals there. However, he does not recall the names of any of them nor does he know whether SIRHAN was present when he entered this area. He does recall seeing two or three dark skinned individuals who were either Mexicans or of some other Latin race. He stated that these two or three dark skinned individuals were approximately 5' 6" to 5' 9" and weighed somewhere in the vicinity of 140 to 150 pounds. B [redacted] stated that all three of these individuals had dark hair which was almost coal black in appearance.

B [redacted] advised that while KENNEDY was finishing his speech, he attempted to maneuver himself so that he could get a

---

On 7/3/68 at Anaheim, California File # Los Angeles 56-156

by SA W [redacted] C [redacted] /dac Date dictated 7/5/68

This document contains neither recommendations nor conclusions of the FBI. It is the property of the FBI and is loaned to your agency; it and its contents are not to be distributed outside your agency.

look at him and attempt to shake his hand if he came back through the kitchen to leave the hotel.

B[redacted] stated that shortly after he got to this kitchen area KENNEDY finished speaking and came back through the large doors that he, himself, had entered the kitchen area through. B[redacted] stated that he saw two or three individuals rush up to him and attempt to shake his hand. B[redacted] stated that he knows that two or three of the persons he saw get close to KENNEDY and attempt to shake his hand, were dark skinned individuals and, although he only saw them from back, he thinks that one of the individuals that approached KENNEDY was SIRHAN SIRHAN. B[redacted] advised that he could not be sure that the individual, he later saw a picture of in the newspaper and who was identified as SIRHAN, had gotten close enough to KENNEDY to shake his hand. He does know that there were three or four persons around KENNEDY when he heard a shot and saw KENNEDY fall to the floor. He stated he, himself, then tried to get out of the kitchen area because he did not want to get mixed up with the shooting. B[redacted] stated that he did not actually see SIRHAN, or anyone else, shoot KENNEDY nor did he see any guns in the room either when he entered the room or later while he was standing around waiting for KENNEDY to appear.

B[redacted] advised that he had written a letter to the "Oregonian", a newspaper in Portland, Oregon, and stated, in the letter to this newspaper, that he had seen SIRHAN SIRHAN shake hands with KENNEDY shortly before he shot him. However, he stated now that he was not sure of this statement because he did not actually see the front part of the faces of the individuals near KENNEDY but just saw the backs of the persons heads. He does know that two or three of the individuals near KENNEDY, at the time of the shooting, had shaken hands with him and that these individuals were dark skinned and had black hair. He stated that he wanted the paper to print his letter stating that he had seen SIRHAN SIRHAN shake hands with KENNEDY because he felt that he could become famous if the letter was published in the paper.

B[redacted] advised that he, himself, had a long juvenile record having been arrested in Portland, Oregon, on four different

occasions for burglary and served three years in the Mac Laren School for Boys in Woodburn, Oregon. In addition, while he was working for the Kennedy Committee in Orange County, California, he served time in the Orange County Jail from March 23 to April 10, 1968, on the charge of contributing to the delinquency of a minor. B[redacted] stated that his last gainful employment, outside of the present job that he has keeping score at the bowling alley, was a position with the Job Corps in Pleasanton, California. He stated he joined the Job Corps at Pleasanton, California, on August 23, 1967, and left this location on March 17, 1968, to come to Orange County, California. B[redacted] furnished the following additional background information concerning himself:

Sex	Male
Race	White
Nationality	American
Birth Data	[redacted] Portland, Oregon PII
Height	6' 1"
Weight	155 pounds
Hair	Brown
Eyes	Brown
Social Security No.	[redacted] PII
Marital Status	Single
Relatives	Father: RICHARD I. BARNCORD Mother: VIRGINIA M. BARNCORD

FD-302 (Rev. 4-15-64)

FEDERAL BUREAU OF INVESTIGATION

1 Date 6/14/68

D[redacted] B[redacted] was interviewed at his place of employment, the Yamano Beauty College, 5653 Wilshire Boulevard. He advised that he resides at [redacted] Los Angeles, California, and was formerly employed as an exercise boy at the race track. He does not recall ever seeing SIRHAN BISHARA SIRHAN at the race track or anywhere else. B[redacted] stated he was at the Ambassador Hotel on the night of June 5, 1968, with his wife. However, she could furnish no information which he did not know and he would prefer that she not be interviewed because of the traumatic effect KENNEDY's assassination has had on her.

B[redacted] furnished the following signed statement:

"Los Angeles, California
June 13, 1968

"I, D[redacted] B[redacted], make the following statement to R[redacted] D[redacted] who has identified himself to me as a Special Agent of the Federal Bureau of Investigation. No threats or promises have been made to me and I make this statement of my own free will.

"I am 24 years old having been born on [redacted] in New York City, New York. PII

"I was a volunteer on the Kennedy for president committee and on June 5, 1968, at about 8:30 p.m. I went to the Ambassador Hotel to wait for the results of the election. A little before midnight Senator Robert F. Kennedy came to the Embassy room of the Hotel to give his victory speech. During the speech I was directly in front of the Senator, about 2 feet away from him.

"After the speech was over Senator Kennedy left the podium and disappeared from

On 6/13/68 at Los Angeles, California File # Los Angeles 56-156

- 175 -

by SA R[redacted] D[redacted]/clp Date dictated 6/13/68

This document contains neither recommendations nor conclusions of the FBI. It is the property of the FBI and is loaned to your agency; it and its contents are not to be distributed outside your agency.

"my sight. A few seconds after he was gone I heard a loud pop, it sounded just like a breaking balloon, there was a short pause and then three more pops in rapid succession. Shortly a young boy, standing on a chair, yells that Senator Kennedy has been shot.

"I pushed my way through the crowd toward the area where the pops came from but the crowd was too tight and I could not get through. I got down near the floor and by looking between peoples legs I could see, some distance away, the foot of someone on the floor. I could not tell if it was Senator Kennedy.

"About 15 minutes later Steve Smith asked everyone to leave the Embassy room. I left the room, went down stairs to the ballroom, and watched television until about 3:30 a.m. when I went home. Later I went to the hospital.

"I have read this statement of two pages and now sigent it because it is correct best of my knowledge.

"S/ D[redacted] S[redacted] B[redacted]

"Witnessed:

S/ R[redacted] J[redacted]
S/ R[redacted] D[redacted] Special Agent, FBI, Los Angeles, Calif., 6/13/68

FD-302 (Rev. 4-15-64)

FEDERAL BUREAU OF INVESTIGATION

1 Date 6/27/68

B[redacted] B[redacted] wife of G[redacted] B[redacted] actor, [redacted] Beverly Hills, California, said she and her husband had attended the Senator ROBERT F. KENNEDY campaign party at the Ambassador Hotel, Los Angeles, California, on the evening of June 4, 1968, and the early morning of June 5, 1968. They had been in the Embassy Room at the hotel at the time of the shooting of Senator KENNEDY and consequently had not observed it or the immediate aftermath.

During a period about half an hour before Senator KENNEDY arrived for his speech in the Embassy Room, she was separated from her husband. She, at that time, observed a young man who resembled the photographs of SIRHAN SIRHAN. He was standing at the foot of some stairs which led from the Embassy Room to an area below where a number of Mexican Americans had assembled to welcome Senator KENNEDY. When standing in front of the podium from which Senator KENNEDY spoke, this stair would be to the left rear of the podium and in the rear corner of the room.

Following examination of photographs of SIRHAN SIRHAN and his brothers, she was of the opinion that the man she saw just standing at the foot of the stairs could have been SIRHAN SIRHAN. She could not say for sure. He had dark curly hair, was of swarthy complexion, and slight of stature.

The only thing she observed of possible note was a young man who had earlier been trying to gain entrance to the Embassy Room at the main entrance. No one else was allowed in as the room was over crowded. He was white, age about 19 years, small, dark, and thin with curly hair. He was carrying what appeared to be campaign posters or literature. His dress was casual, detail not recalled. The Negro uniformed policeman on the door would not let him in. He asked Mrs. B[redacted] if she would help get him in. When she declined, he said when she went back to the KENNEDY group to tell Mr. K[redacted] that W[redacted] was there and that K[redacted] would get him in. Mrs. B[redacted] located a Mr. K[redacted] white, age in forties, wearing a white shirt, who had something to do with publicity for Mr. KENNEDY, and told him about W[redacted]. Mr. K[redacted] said he did not know a W[redacted] and took no action to aid W[redacted] The latter was not further observed by Mrs. B[redacted].

On 6/21/68 at Beverly Hills, California File # Los Angeles 56-156

- 177 -

by SA R[redacted] W[redacted] and SA L[redacted] W[redacted] /sro Date dictated 6/25/68

This document contains neither recommendations nor conclusions of the FBI. It is the property of the FBI and is loaned to your agency; it and its contents are not to be distributed outside your agency.

FD-302 (Rev. 4-15-64)

FEDERAL BUREAU OF INVESTIGATION

1 Date 6/27/68

Mr. G[redacted] B[redacted], actor, was interviewed at Universal Studios, Universal City, California. He said he and his wife had attended the Senator ROBERT F. KENNEDY campaign party at the Ambassador Hotel, Los Angeles, California, on the evening of June 4, 1968, and the early morning of June 5, 1968. Neither he nor his wife had seen the actual shooting of Senator KENNEDY as they were in the Embassy Room at the hotel when it happened. He had no recollection of seeing SIRHAN SIRHAN at any time.

About half an hour before Senator KENNEDY appeared in the Embassy Room for his speech, he had been in the kitchen area off the Embassy Room waiting for KENNEDY to come out. The only thing he saw which he felt was out of place was a young man in a seersucker suit and a white turtleneck sweater. He was not suspicious of this man who walked into the kitchen. He just appeared as if he did not belong there. He did not fit in with the other persons who appeared to be waiting for KENNEDY. This young man was white, tall, and in about his middle twenties. He could recall no further description.

Mr. B[redacted] and his wife were separated during a portion of the party and she had told him she had seen a young man whom she thought may have been SIRHAN SIRHAN and he suggested she might be interviewed.

Following examination of photographs of SIRHAN SIRHAN and his brothers, Mr. B[redacted] claimed he had no recollection of seeing any of these persons at any time.

On 6/20/68 at Universal City, California File # Los Angeles 56-156

- 178 -

by SA R[redacted] W[redacted] and SA L[redacted] W[redacted] LFW/sro Date dictated 6/25/68

This document contains neither recommendations nor conclusions of the FBI. It is the property of the FBI and is loaned to your agency; it and its contents are not to be distributed outside your agency.

FD-302 (Rev. 4-15-64)

FEDERAL BUREAU OF INVESTIGATION

Date 7/1/68

S[redacted] B[redacted], 110-20 71st Road, Forest Hills, New York, advised that he is a radio reporter for the American Broadcasting Company (ABC), 1926 Broadway, New York, New York.

B[redacted] advised that he had the duty of coordinating the coverage of the California primary, which primary was held June 4, 1968. He stated that he went to California on Sunday, June 2, 1968, to organize his networks coverage.

B[redacted] stated that he personally had the duty of covering the late Senator ROBERT KENNEDY starting Monday, June 3, 1968. He stated that he was in the Embassy Room at the Ambassador Hotel on the night of June 4 and the morning of June 5, when the late Senator KENNEDY made his victory speech. He stated that he was in the back of KENNEDY to the right with the other news reporters. He stated that due to his being a radio reporter, his equipment was more portable and it was possible for him to work his way almost to Mr. KENNEDY's side by the time he had completed his speech. He stated that when the late Senator KENNEDY completed his speech, he, B[redacted] asked him if he had anything to say to Presidential candidate Senator MC CARTHY, and he indicated that he would make no comment.

B[redacted] stated that he continued to allow his tape recorder to run for about thirty seconds after he asked Senator KENNEDY this question to get the reaction of the crowd while the late Senator KENNEDY walked from the Embassy Room to the corridor. B[redacted] stated that he then followed the same route as the late Senator KENNEDY and as soon as he entered the hallway he realized that something had happened because the crowd had stopped moving. He stated that a few seconds passed and he saw two men coming down the corridor from the direction that the late Senator KENNEDY had gone towards the entrance of the Embassy Room and these men were assisting a woman with blood over her face. He stated that at this point he remembers announcing for the ABC network that

On 6/26/68 at New York, New York File # NY 44-1640

by SA C. J[redacted] A[redacted] /np Date dictated 7/1/68

This document contains neither recommendations nor conclusions of the FBI. It is the property of the FBI and is loaned to your agency; it and its contents are not to be distributed outside your agency.

something terrible had happened. B[redacted] stated that he immediately started moving in the direction of the late Senator KENNEDY and he saw a group of men struggling with an individual going out an exit from the corridor of the hotel. He stated that he then proceeded to move in the direction of the late Senator KENNEDY and was able to get within a few feet from him by climbing up on a table on the left side of the exit for the elevators. He stated that about a minute had passed from the time the late Senator KENNEDY finished his speech until he saw him lying on the floor in the corridor. He stated that he could see no visible wounds and at his side he saw P[redacted] S[redacted] lying on the floor. He stated that ETHEL KENNEDY then made her way to the side of the late Senator KENNEDY.

B[redacted] stated that he never actually saw SIRHAN SIRHAN, but assumed that the men making the exit from the corridor were the men who subdued SIRHAN SIRHAN after he shot the late Senator KENNEDY. He further stated that he did not hear any of the shots, however, the crowd was very enthusiastic and noisy.

B[redacted] stated that he has tried to remember any individuals that followed the late Senator KENNEDY while he was in California that could have looked suspicious in any way and he has been unable to recall any unusual persons or circumstances during the time he was in California. He stated that if he would have had any knowledge whatsoever concerning conspiracy or a plot to assassinate the late Senator KENNEDY, he would have made this information available to the proper authorities immediately.

B[redacted] stated that if any information should come to his attention concerning the assassination of Senator KENNEDY, he would immediately make this information available to the Federal Bureau of Investigation.

FD-302 (Rev. 4-15-64)

FEDERAL BUREAU OF INVESTIGATION

1 Date 7/10/68

D [redacted] B [redacted] Los Angeles, California, [redacted] who was a volunteer worker for Senator ROBERT F. KENNEDY, furnished the following information with respect to his knowledge of the shooting of Senator KENNEDY at the Ambassador Hotel on June 5, 1968:

At approximately 5:30 p.m., on June 4, 1968, he was dropped off at the Ambassador Hotel by his parents so that he could take part in the rally for Senator KENNEDY. He was able to enter the Embassy Room during the evening through the use of a press pass which he received from S [redacted] H [redacted], a secretary for D [redacted] K [redacted], press relations manager for Senator KENNEDY. While in the ball room, he met R [redacted] C [redacted] and spent the evening with her. When Senator KENNEDY made his speech he was in the press room area of the ball room and only saw the Senator on television monitors located there. Just following the speech, he heard screams of "blood" at which time R [redacted] C [redacted] dropped to her knees. Since the crowd in the ball room was large, he did not venture closer to the scene of the shooting but went outside of the hotel where he observed Senator KENNEDY leaving the hotel on a stretcher. He saw him placed in an ambulance and observed many people, whom he did not know, kneeling and crying.

He was shown a photograph of SIRHAN B. SIRHAN, and he advised that he did not see this individual at any time while in the Ambassador Hotel and that he can furnish no further information regarding the shooting.

On 7/8/68 at Los Angeles, California File # Los Angeles 56-156

- 181 -

by SA D [redacted] C [redacted] sro Date dictated 7/9/68

This document contains neither recommendations nor conclusions of the FBI. It is the property of the FBI and is loaned to your agency; it and its contents are not to be distributed outside your agency.

FD-302 (Rev. 4-15-64)

FEDERAL BUREAU OF INVESTIGATION

1

Date 6/12/68

D[redacted] B[redacted], [redacted], Woodland Hills, California, telephone [redacted], furnished the following information:

B[redacted] stated that he was present in the Embassy Room where Senator ROBERT F. KENNEDY made his victory speech. He advised that his brother P[redacted] B[redacted] and his father A[redacted] B[redacted], who reside at [redacted] Tarzana, California, were also present at this time but were not with him.

B[redacted] stated that he is a freelance photographer and that he normally sells his pictures to ABC but that on this evening he was assisting an NBC news photographer named T[redacted] W[redacted] and did not have his camera with him.

When KENNEDY left the podium he (B[redacted]) and the NBC news photographer prepared to exit the room through the door located to the right of the podium with the intention of following the KENNEDY party to the news conference. He stated that he had not yet entered the passage way leading to the corridor when KENNEDY was shot. He stated he did not hear the shots or observe the assassin. He advised that when he realized what had happened he entered the corridor and observed KENNEDY lying on the floor and also observed P[redacted] S[redacted] and an unidentified woman lying on the floor. At this point he began to help the members of the KENNEDY staff clear the room of people. He stated that during this time there was an air of hysteria in the room. He stated that the news photographer had climbed onto a small ledge overlooking the corridor and had taken some movie films which were subsequently shown on television. He stated that he did not know how many people would have been in the area at that time due to mass confusion which followed.

B[redacted] once again emphasized that he did not hear or see the shots and that at no time did he observe the person who had fired them or the person who was later identified as SIRHAN SIRHAN. He also advised that he did not observe a woman in a polka dot dress in the area to the best of his recollection.

On 6/10/68 at Los Angeles, California File # Los Angeles 56-156

- 182 -

by SA R[redacted] S[redacted], III/nmb Date dictated 6/11/68

This document contains neither recommendations nor conclusions of the FBI. It is the property of the FBI and is loaned to your agency; it and its contents are not to be distributed outside your agency.

FD-302 (Rev. 4-15-64)

FEDERAL BUREAU OF INVESTIGATION

1

Date 6/26/68

M[redacted] B[redacted], Actor, in care of William Morris Agency, Incorporated, 151 El Camino, Beverly Hills, California, telephone number [redacted], telephoned SA L[redacted] W[redacted] in response to SA W[redacted] attempt to contact him.

Concerning the assassination of Senator ROBERT F. KENNEDY, Mr. B[redacted] said he had attended the Senator KENNEDY campaign party on the evening of June 4, 1968 and the morning of June 5, 1968. He, at the time of the shooting of Senator KENNEDY, was in the KENNEDY suite on the fifth floor of the Ambassador Hotel in Los Angeles watching the NBC cameras monitoring the crowds in the Embassy Room. It was not a live monitor. He did not witness the shooting or the immediate aftermath. He had not observed any one resembling SIRHAN SIRHAN or any one suspicious. Consequently, he said he had no information which might be of assistance in this matter.

On 6/20/68 at Los Angeles, California File # Los Angeles 56-156

- 183 -

by SA L[redacted] W[redacted]/clp Date dictated 6/25/68

This document contains neither recommendations nor conclusions of the FBI. It is the property of the FBI and is loaned to your agency; it and its contents are not to be distributed outside your agency.

FEDERAL BUREAU OF INVESTIGATION

1

Date 6/21/68

Mr. I B [redacted], [redacted] Lido Beach, New York, advised that he is a correspondent for Newsweek Magazine, 444 Madison Avenue, New York, New York.

On June 4, 1968, Mr. B [redacted] was in Los Angeles, California, covering the California Democratic Presidential Primary. On the evening of June 4, 1968, he was specifically covering the election returns at Senator ROBERT F. KENNEDY's headquarters at the Ambassador Hotel.

Mr. B [redacted] stated that just before Midnight on June 4, 1968, Senator KENNEDY left his room at the Ambassador Hotel, Room 511, in order to issue a victory statement. Mr. B [redacted] did not accompany Senator KENNEDY at this time but rather went across the hall to a very large room which was being utilized as a hospitality suite by the KENNEDY party. B [redacted] witnessed Senator KENNEDY's assassination on television.

Mr. B [redacted] noted that sometime after Senator KENNEDY's assassination he spoke to both Mr. K [redacted] U [redacted] Assistant Maitre-d' and to Mr. E [redacted] M [redacted], Banquet Manager at the Ambassador Hotel. These men told B [redacted] that they were designated by the Ambassador Hotel to lead Senator KENNEDY and his party around the hotel and were with Senator KENNEDY when he was shot. B [redacted] gathered from U [redacted] and M [redacted] that just before Senator KENNEDY left the platform after issuing his victory statement it was decided that he would meet with the various press correspondents in the Colonial Room. B [redacted] stated that he did not know the reason for this change of plans but opined that probably the correspondents had made a request to KENNEDY or to Press Secretary F [redacted] M [redacted] that KENNEDY speak to them after he had issued his victory statement.

B [redacted] stated that in speaking with U [redacted] and

134

On 6/20/68 at Telephonically File # NY 44-1640

by SA J [redacted] C [redacted] /ats Date dictated 6/20/68

This document contains neither recommendations nor conclusions of the FBI. It is the property of the FBI and is loaned to your agency; it and its contents are not to be distributed outside your agency.

M[redacted], it was his understanding that U[redacted] was the first person to grab SIRHAN BISHARA SIRHAN, struggling with him after the first two shots were fired and attempting to wrestle the gun away from SIRHAN BISHARA SIRHAN as he fired the remaining shots.

Mr. B[redacted] stated that he will be on vacation until approximately July 1, 1968, but could be reached at any time through telephone [redacted]

WFO 173-135
RSP:mam
1

On June 20, 1968, D[redacted] B[redacted] [redacted] Silver Spring, Maryland was contacted by SA R. S[redacted] P[redacted]. He advised that he is a political reporter for Metromedia, Incorporated, Washington, D. C. He said that on June 5, 1968, he was in the Embassy Room of the Ambassador Hotel as Senator KENNEDY delivered his speech. He said that it was his understanding KENNEDY would exit through the Embassy Room when the speech was finished. He said that he has no idea why KENNEDY left through the kitchen area.

B[redacted] said that he had never seen SIRHAN SIRHAN prior to the shooting and could not recall seeing a girl in a polka-dot dress.

FEDERAL BUREAU OF INVESTIGATION

Date 6/20/68

Mr. J[redacted] B[redacted] was interviewed at Gallagher's Steak House, 228 West 52nd Street, New York, New York. He stated that he writes for several newspapers throughout the United States and that his agent is the Sterling Lord Literary Agency, 75 East 55th Street, New York, New York. He resides at 52 Deepdene Road, Forest Hills, New York.

Starting on March 17, 1968, he has covered several of Senator ROBERT KENNEDY's Presidential campaigns.

During the evening of June 4, 1968, he was in the Ambassador Hotel in Los Angeles, California, when Senator KENNEDY made his victory speech. The Embassy Room in which Senator KENNEDY made his speech was very crowded so B[redacted] went to the press room which was near the Embassy Room and watched the speech on television.

When the speech ended an individual he thinks was D[redacted] L[redacted] of Senator EDWARD KENNEDY's staff appeared at the door of the press room and said that Senator ROBERT KENNEDY was on his way to the press room. Senator ROBERT KENNEDY after his speeches made it a habit to visit the press room and talk to the press.

B[redacted] went to the door of the press room to wave to Senator ROBERT KENNEDY. He did not see Senator ROBERT KENNEDY, but while at the doorway he heard what at first he thought was a kitchen tray drop to the floor. It was a shot and there were 3 or 4 more. At the most, B[redacted] heard four or five shots. People were running and screaming. B[redacted] ran towards where the sound of the shots were.

There was a crowd screaming. These people were to B[redacted]'s left. B[redacted] knew this was where Senator ROBERT KENNEDY was lying. In the immediate vicinity was P[redacted] S[redacted] lying on the floor. To B[redacted]'s approximate right was B[redacted] B[redacted] of Senator ROBERT KENNEDY's staff.

On 6/19/68 at New York, New York 197 File# NY 44-1640

by SAS F[redacted] C[redacted] & J[redacted], H[redacted] np Date dictated 6/20/68

This document contains neither recommendations nor conclusions of the FBI. It is the property of the FBI and is loaned to your agency; it and its contents are not to be distributed outside your agency.

B[redacted] had someone by the arm which was extended up and which hand held a black barrel pistol. The hand with the pistol then went down onto a table. Someone was jumping on the table. The hand holding the gun dropped it and then something happened and the hand again picked up the gun. R[redacted] G[redacted] then threw a male on a table and held him down and grabbed the male by the arm. B[redacted] then saw the person on the table for the first time. It was SIRHAN SIRHAN. At this moment R[redacted] G[redacted] was holding the gun in his (G[redacted]'s) left hand.

At approximately this time G[redacted] P[redacted] had S[redacted] by his head; W[redacted] R[redacted] had his left leg; and R[redacted] J[redacted] was grabbing his hand.

B[redacted] was of the impression at the time that the gun was still loaded and he tried to get it away from R[redacted] G[redacted]. G[redacted] would not release the gun. R[redacted] J[redacted] then asked G[redacted] for the gun and G[redacted] gave the gun to J[redacted].

B[redacted] standing very close to SIRHAN and being face to face with him asked him twice, "Why did you have to do it?" SIRHAN's eyes were rolling and he did not answer. SIRHAN then tried to thrash around with his legs and body, but those holding him kept him secure.

After SIRHAN SIRHAN was secured by B[redacted], J[redacted], G[redacted], P[redacted] and R[redacted], and being held by G[redacted] J[redacted], F[redacted] and R[redacted], B[redacted] B[redacted] went to Senator ROBERT KENNEDY.

B[redacted] occasionally looked over at Senator ROBERT KENNEDY.

The police arrived and SIRHAN was turned over to them by G[redacted], J[redacted] P[redacted] and R[redacted].

B[redacted] stated that he did not see the actual shooting and that he had not seen SIRHAN before this. He saw no one in a polka dot dress.

B[redacted] has since heard various rumors. One was that D[redacted] T[redacted] of Senator ROBERT KENNEDY's staff chased SIRHAN off the platform twice and that D[redacted] H[redacted] of the Washington Post actually saw SIRHAN shoot Senator ROBERT KENNEDY.

FD-302 (Rev. 4-15-64)

FEDERAL BUREAU OF INVESTIGATION

1

Date 7/8/68

S B was interviewed at her residence, at which time she furnished the following information:

She was a volunteer for Senator ROBERT F. KENNEDY and on the evening of June 4, 1968, she went to the Embassy Room of the Ambassador Hotel to await the results of the California primary.

She arrived at the hotel at approximately 7:30 pm and went directly to the Embassy Room. At the time of Senator KENNEDY's victory speech, she was standing on a chair near the back of the room near the area of the television cameras. At the end of Senator KENNEDY's speech, she observed the Senator leave the podium and head toward the kitchen area.

Shortly after KENNEDY left the podium, she heard three loud bangs which sounded like breaking balloons. At this point there was a considerable amount of yelling and screaming and she went back to the area of the television cameras. Prior to the shouting, she had been attempting to leave the Embassy Room.

From the area of the television cameras, she observed E S being carried from the Embassy Room. Shortly after STROLL was taken from the room, someone requested that the people leave the Embassy Room and at this point she left the room and went downstairs to watch television. At approximately 2:00 am, she left the Ambassador Hotel and returned to her home.

Miss B observed a photograph of SIRHAN BISHARA SIRHAN and she advised that she does not recall seeing this man at the Ambassador Hotel on June 4, 1968, or June 5, 1968. She further stated that other then having seen SIRHAN's photograph in the newspaper she does not recall ever seeing this individual.

On 7/2/68 at Los Angeles, California File # Los Angeles 56-156

by SA R D cld Date dictated 7/8/68

This document contains neither recommendations nor conclusions of the FBI. It is the property of the FBI and is loaned to your agency; it and its contents are not to be distributed outside your agency.

FD-302 (Rev. 4-15-64)

FEDERAL BUREAU OF INVESTIGATION

1

Date 7/9/68

Mrs. R[redacted] B[redacted] advised that on June 4, 1968, she worked at KENNEDY Headquarters on Wilshire Boulevard in Los Angeles approximately eight or nine hours during the day. She stated that although some of the other KENNEDY campaigners encouraged her to go to the Ambassador Hotel for the victory celebration on the night of June 4, 1968, she decided not to go and went instead to her home. She stated that she watched some of the proceedings on television only until approximately 11:45 or 12 midnight when the Los Angeles County returns were being announced at which time she felt certain of the Senator's victory and so she retired. She stated that she did not hear of the Senator's death until the next morning when she arose.

On 7/8/68 at Los Angeles, California File # Los Angeles 56-156

- 191 -

by SA E. R[redacted] R[redacted], JR./alm Date dictated 7/8/68

This document contains neither recommendations nor conclusions of the FBI. It is the property of the FBI and is loaned to your agency; it and its contents are not to be distributed outside your agency.

FD-302 (Rev. 4-15-64)

FEDERAL BUREAU OF INVESTIGATION

1

Date 7/2/68

A [redacted] S [redacted] E [redacted], Sherman Oaks, [redacted] furnished the following information with respect to her knowledge of the shooting of Senator KENNEDY on June 5, 1968:

On the evening of June 4, 1968, she went to the Los Angeles Dodgers-Pittsburgh Pirates baseball game with her brother, J [redacted] B [redacted] and his friend, R [redacted] H [redacted] R [redacted]. After returning to her apartment they decided to go to the Ambassador Hotel to see Senator KENNEDY. While driving on the inbound Hollywood Freeway at approximately Barham Boulevard, they heard the beginning of Senator KENNEDY's speech on the car radio. They parked the car in the rear parking lot of the Ambassador Hotel facing south, approximately the third row from the southern end of the parking lot.

They sat in the car listening to the closing comments of the speech and they debated as to whether they should go into the hotel since the speech was over. They then heard some confusion on the radio in a statement that someone was shot. She recalls asking, "who was shot?" but the radio did not supply the answer for several minutes.

At approximately that time an unknown male caucasian and an unknown female caucasian approached the car from the rear and her brother, J [redacted] put out his arm and stopped the male after the female had passed and asked him what had happened. The girl kept on going as though she did not want to be seen, however, the male was quite composed. He stated, "KENNEDY was shot. I am a waiter and I just shook Senator KENNEDY's right hand". He stated, "I saw a man shoot Senator KENNEDY and then I hit the ground". As he stated this he went through the act of simulatin the removal of a gun from his left trouser waistband and the placing of it to his right temple. He pointed his finger at his right temple simulating a gun very adamantly. This individual backed away slightly as J [redacted] was talking to him, then walked quickly toward the bushes at the south end of the parking lot.

On 7/1/68 at Sherman Oaks, California File #Los Angeles 56-156

by SA D [redacted] C [redacted] /vaa Date dictated 7/1/68

This document contains neither recommendations nor conclusions of the FBI. It is the property of the FBI and is loaned to your agency; it and its contents are not to be distributed outside your agency.

She described both of the individuals they saw as follows:

(1)	Sex	Male
	Race	Caucasian
	Nationality	American
	Age	Early 30's
	Height	5'8" to 5'9"
	Weight	165 pounds
	Build	Stocky with large stomach
	Complexion	Olive
	Voice	Broken English
	Face	Clean shaven
	Dress	Untidy; dark clothes with sweater and a soft dark wool cap with a low crown and narrow bill
(2)	Sex	Female
	Race	Caucasian
	Age	30 years
	Hair	Shoulder length dark in color
	Face	Angular
	Dress	Old fashioned coat (long)

After talking with the above unknown individuals they went to the Ambassador Hotel where they observed many policemen arrive. She observed a plainclothes policeman wearing a badge so she talked to him and told him what they had observed. Before she completed her story, he interrupted her and quickly directed two uniformed officers in the direction that the unknown individuals had taken. He gave the uniformed officers some orders which she could not make out and then he returned to them at which time he continued interviewing them.

When they entered the Ambassador Hotel they went to RAFFERTY headquarters and observed a policeman being interviewed by one of the television networks. There was much confusion in the area and many women were in a hysterical condition. She recalled one chubby woman in a pink dress shouting that she wanted to go home.

She stated that she could not tell whether the unknown female she saw was wearing a polka dot dress. She advised that she did not see anyone she knew at the Ambassador Hotel on June 5, 1968, who witnessed the shooting or who could furnish any pertinent information concerning the events leading up to the shooting.

FD-302 (Rev. 4-15-64)

FEDERAL BUREAU OF INVESTIGATION

1

Date 7/2/68

JAMES C. BUSCH, age 18, 4433 Colbath Street, Apartment 24, Sherman Oaks, California, telephone number 789-5312, furnished the following information with respect to his knowledge of the shooting of Senator KENNEDY, June 5, 1968:

On June 4, 1968, after attending the Los Angeles Dodgers-Pittsburgh Pirates baseball game with his sister, ANDREA BUSCH, and a friend, RICHARD HARVEY RITTNER, they decided to go to the Ambassador Hotel to see Senator KENNEDY. He recalls that on the inbound Hollywood Freeway, while listening to the radio, they heard the opening comments by Senator KENNEDY. He drove his car to the Ambassador Hotel and parked in the rear parking lot facing south when the speech ended. When they were ready to get out of the car, he heard the commentator on the radio state, "we are returning to KENNEDY headquarters, something has happened". He then heard some screaming and commotion over the radio followed by some statements, "is there a doctor in the house?" STEPHEN SMITH then got on the air and because of his Bostonian accent they thought he was Senator KENNEDY. SMITH stated, "if you people don't clear the area, we cannot get medical aid to the Senator." He also told the people present to clear the area.

At approximately that time he observed two individuals walking quickly toward his car through his rear view mirror. Both individuals passed the car heading south on his, the driver's side of the car, and as the second individual passed, he asked him, "what happened?" This individual stated, "they shot him in the head. He's dead". He asked him how he knew this and the individual stated that he was a busboy at the hotel and that he had just shaken Senator KENNEDY's hand. He also said, "I saw the man pull out the gun and I hit the ground". He also said, "they shot him. He's dead". As he stated this he demonstrated the shooting by pulling out an imaginary gun from his left trouser waistband and placing it to his right temple.

On 7/1/68 at Sherman Oaks, California File # Los Angeles 56-156

- 195 -

by SA DAVID H. COOK/vaa Date dictated 7/1/68

This document contains neither recommendations nor conclusions of the FBI. It is the property of the FBI and is loaned to your agency; it and its contents are not to be distributed outside your agency.

The other individual who accompanied the unknown male was a female caucasian who stood on the driver's side of the car just in front of the front wheel when the conversation took place. As soon as he finished asking questions of the unknown male, both the male and the female continued walking quickly toward the end of the parking lot in a southerly direction.

The three of them then went to the Ambassador Hotel and just as they arrived there from the parking lot they observed approximately five black and white patrol cars pull up. There were many people in the area and he recalls that several women were crying and that one woman was quite hysterical. They heard that more than one person had shot Senator KENNEDY so his sister ANDREA suggested that the two unknown individuals, who had just passed the car, appeared very strange to her. His sister then saw a plainclothes policeman to whom they told the story. As soon as the policeman heard the story he waved two uniformed officers to him and motioned to them the direction of the flight of the two unknown individuals whom they had seen.

After being interviewed in depth by the plainclothes policeman they went into the hotel. His sister bought him and his friend, RITTNER, a drink and they watched television at various locations in the hotel, one being the RAFFERTY headquarters. Sometime during this period he telephoned his father and told him that the area had been blocked off and that he was unable to return home at that time.

He advised that the reason they had talked to the policeman was that only two or three minutes had elapsed from the time they had heard the shooting on the radio until the time that they saw the two unknown individuals.

He has seen the photograph of JUAN ROMERO and ROMERO does not resemble the unknown male individual whom he saw.

He described the unknown individual's as follows:

(1)	Race	White
	Sex	Male
	Age	30 years
	Height	5'5" to 5'6"
	Build	Large
	Hair	Dark and long
	Eyes	No glasses
	Dress	Khaki pants; dark shirt or sweater with long sleeves; and a small brim hat
(2)	Sex	Female
	Race	Caucasian
	Hair	Shorter length dark in color
	Dress	Knee length coat

BUSCH advised that he did not see Senator KENNEDY at any time during the evening nor does he recall seeing a female in a polka dot dress. He advised that the unknown female whom he saw could have been wearing a polka dot dress but he could not tell due to the coat she was wearing.

FD-302 (Rev. 4-15-64)

FEDERAL BUREAU OF INVESTIGATION

1

Date 7/11/68

TED CHARACH, 5712 La Mirada Avenue, Apartment 25, Los Angeles, California, telephone 462-3421, when called for an appointment related the following:

Mr. CHARACH said that he was a freelance communications (voice man) who worked with some of the freelance recorders and photographers including JEFF BRENT of Continental Recordings. Concerning himself as a potential witness, Mr. CHARACH said that during the actual shooting he was in the Embassy Room and did not see the shooting nor did he see SIRHAN BISHARA SIRHAN.

Immediately after the shooting, Mr. CHARACH secured several names of persons in the crowd who claimed to have seen the shooting. They are as follows:

GEORGE GREENE, a Negro, phone number 753-3305

JIM LOWE, phone number 296-3506

MIKE WAYNE, who had a Webster phone number, but full number or address not obtained due to the confusion

FRANK CONTE, who appeared to be known to one JOHN MILMAN (phonetic) of the "Los Angeles Times"

CONTE was relating he has seen a "wild eyed man" running out of the kitchen after the shooting. This statement apparently had no connection with revealing a possible suspect as it was later confirmed through statements made by persons present that the man running was attempting to get to a phone to call the ambulance. It was not known if CONTE was a first hand witness to the shooting or not.

GABOR KADAR, President of Diplomatic Sales, 309 North Ogden Drive, Los Angeles, 90036, phone number 934-2168

On 7/9/68 at Los Angeles, California File# Los Angeles 56-156

- 198 -

by SA LESLIE F. WARREN/pjc Date dictated 7/10/68

This document contains neither recommendations nor conclusions of the FBI. It is the property of the FBI and is loaned to your agency; it and its contents are not to be distributed outside your agency.

KADAR was a witness to the KENNEDY shooting according to the statements he made at the scene when being interviewed rather extensively by TV newsmen.

Mr. CHARACH said that automobile bumper stickers pertaining to a conspiracy to kill JOHN F. KENNEDY were being distributed in the parking lot and around the Ambassador Hotel during the Senator ROBERT F. KENNEDY's campaign party by persons not known to CHARACH. The latter obtained one of these bumper stickers which was taken away from him by MORT GOODMAN of the Mort Goodman Company, a public relations firm which handled the Ambassador Hotel account. GOODMAN was in the press room at the KENNEDY party at the time and was protesting against the circulization of the bumper stickers.

There has been some hearsay statements around town according to Mr. CHARACH that SIRHAN BISHARA SIRHAN and some of his associates had about a year ago appeared on a Joe Pyne TV Show on Channel 11, Los Angeles, this show at the time being produced by MARVE GRAY. This was about the time of the outbreak of war in the Middle East.

FD-302 (Rev. 4-15-64)

FEDERAL BUREAU OF INVESTIGATION

Date 7/16/68

1

Mr. ANTHONY CLIFTON, Reporter, "London Sunday Times", 201 East 42nd Street, New York, New York, stated that he covered the Senator ROBERT F. KENNEDY Presidential Campaign off and on since before the Indiana Primary.

Prior to Senator KENNEDY's speech on June 4, 1968, CLIFTON was in the press room in the Ambassador Hotel, Los Angeles, California, and during the speech, he was to the rear and right of Senator KENNEDY up a couple of steps in an alcove which had been roped off for Senator KENNEDY's staff.

When Senator KENNEDY turned to leave the stage, CLIFTON thought that Senator KENNEDY was going downstairs to a celebration for Senator KENNEDY's workers. CLIFTON thus headed for a couple of corridors through the kitchen when he heard a crush of glass. People were hysterical and shouting "He's been shot". They were rushing about knocking over glasses.

CLIFTON started forward to a room where the people were rushing from. He saw PIERRE SALINGER and asked him if Senator KENNEDY had been shot. SALINGER said several people were shot.

CLIFTON could not get closer and did not see Senator KENNEDY or SIRHAN SIRHAN. He has never seen SIRHAN SIRHAN.

CLIFTON did not see the shooting and did not hear the shots.

CLIFTON went outside the hotel where cars normally pull up in a driveway. He was alone.

200

On 7/16/68 at New York, New York File # NY 44-1640

SA FRANCIS L. CASHIN:jrf

by Date dictated 7/16/68

This document contains neither recommendations nor conclusions of the FBI. It is the property of the FBI and is loaned to your agency; it and its contents are not to be distributed outside your agency.

There was a convertible car parked in the driveway. It was a dark color, possibly green. There were about four men talking to a man who claimed he was Senator KENNEDY's driver.

This man was about 45 to 50 years old, tall and with graying hair. He had been Senator KENNEDY's driver for only the previous couple of weeks.

The driver said he had been there since 11:50 P.M. or 11:55 P.M. to pick up Senator KENNEDY. CLIFTON was of the impression that the driver was going to take Senator KENNEDY to another celebration.

The driver said that before he was aware that anything happened inside, he saw three men come out of the hotel, half carrying a fourth man. The driver said that one of these men said "Let's get him away before the cops come". All four got into a yellow cab.

The individuals talking to the driver were reporters but not reporters covering the campaign as CLIFTON did not recognize them and does not know them. All of them got together and later concluded that this was probably IRA GOLDSTEIN who was shot in the foot.

FD-302 (Rev. 4-15-64)

FEDERAL BUREAU OF INVESTIGATION

1

Date 7/18/68

RICHARD L. COHEN, also known as Richard Rosen, 11030 Aqua Vista, Studio City, California, voluntarily appeared at the Los Angeles Office of the FBI at which time he furnished the following signed statement:

"Los Angeles, California
July 12, 1968

"I, Richard L. Cohen, known as Rick Rosen, 11030 Aqua Vista, Studio City, California, furnish the following signed statement to Richard P. Doucette, who has identified himself to me as a Special Agent of the Federal Bureau of Investigation. No threats or promises have been made to me and I furnish this statement of my own free will.

"On June 4, 1968, I was at the Ambassador Hotel, 3400 Wilshire Boulevard, Los Angeles, California, when Senator Robert F. Kennedy gave his victory speech following the California primary election. At the time Senator Kennedy gave his speech, I was standing on the steps of the podium, in the Embassy Room, from which he gave his speech.

"After Senator Kennedy finished his speech, Jack Gallivan, Mr. Uno, manager for the hotel, and I started to lead the way toward the Colonial Room where Senator Kennedy planned to thank the members of the press. As we were passing through the kitchen area I heard a loud pop, like a firecracker, from my rear and I turned around to see what caused the noise. Senator Kennedy was starting to fall to the floor and I saw a man holding a black gun; the gun was going off and I could see fire coming out the back. Almost at the same time men were grabbing for the gun. I remember that a total of five shots were being fired. By the time the last shot was fired, the man holding the gun was subdued by several men, including Rosie Grier, Rafer Johnson and Jack Gallivan.

On 7/12/68 at Los Angeles, California File # Los Angeles 56-156

- 202 -

by SA's STEPHEN C. MONKA, JR. and RICHARD P. DOUCETTE/RPD/jmb Date dictated 7/16/68

This document contains neither recommendations nor conclusions of the FBI. It is the property of the FBI and is loaned to your agency; it and its contents are not to be distributed outside your agency.

"I immediately went to the swing doors, near the restrooms, which lead into the Embassy Room, and asked two security guards, who had heard the shots and were coming into the kitchen, not to allow any more people in. The guards took out their guns and tried to calm the crowd.

"After awhile, I saw the man who had fired the shots being taken out of the area. I have since seen photographs of this man and he is known to me as SIRHAN BISHARA SIRHAN.

"After Senator KENNEDY had been taken to Central Receiving Hospital, I remained at the hotel until 8:00 AM when I went to school at Valley College, Van Nuys, California.

"I have read the for going statement consisting of this and one additional handwritten page. I now sign it because it is true to the best of my knowledge.

"S/ Richard Cohen
11030 Aqua Vista
Studio City, California

"Witnesses:
S/ Richard P. Doucette, Special Agent, FBI, Los Angeles, California, 7/12/68.
S/ Stephen C. Monka, Jr., Special Agent, FBI, Los Angeles, California, 7/12/68."

FD-302 (Rev. 4-15-64)

FEDERAL BUREAU OF INVESTIGATION

Date 7/10/68

ALISTAIR COOKE, Nassau Point Road, Cutchogue, New York, advised that he headed a group of English journalists consisting of himself, PETER JENKINS and DAVID GRAY covering the various candidates who were running in the Presidential primary. He stated that DAVID GRAY covered the EUGENE MC CARTHY campaign, and that JENKINS covered the ROBERT KENNEDY campaign.

COOKE advised that on the day of the primary election in California PETER JENKINS returned to Washington, D.C., and DAVID GRAY continued to follow the MC CARTHY campaign at the Beverly Hilton Hotel in Los Angeles, California.

COOKE advised that on the day of the primary election he, COOKE, left by plane from San Francisco, California, to Los Angeles and stayed with a friend, INGER STEVENS, at her home.

COOKE advised that on the evening of the primary election, June 4, 1968, he, together with STEVENS, went to the Ambassador Hotel in Los Angeles, California, where the campaign of ROBERT KENNEDY was being conducted and attempted upon arriving at the hotel, which was late in the evening, to enter the ballroom of the hotel and was denied entrance by a guard, exact type unrecalled. He stated that the guard refused to allow him, COOKE, to enter the ballroom unless he, COOKE, had a special press badge which was the type of press badge allowed to other newspapermen but which he, COOKE, did not possess.

COOKE advised that the next moment a man from the KENNEDY party, name unrecalled, recognized him, COOKE, and related that he, COOKE, could be allowed to enter the ballroom. However, he stated at this moment CHUCK BAILEY, of the Minneapolis Star, joined him and discouraged him, COOKE, from going into the ballroom stating that it was too crowded. He stated that BAILEY also related that PIERRE SALINGER had promised that when ROBERT KENNEDY was through with his speech in the ballroom that he, KENNEDY, would give the newspapermen a private audience.

204

On 7/5/68 at Cutchogue, New York File # NY 44-1640

by SA ANTHONY SCUDERI/axb Date dictated 7/5/68

This document contains neither recommendations nor conclusions of the FBI. It is the property of the FBI and is loaned to your agency; it and its contents are not to be distributed outside your agency.

COOKE pointed out that the first newspaperman that he came in contact with moments prior to coming in contact with BAILEY, was TOM OCHINER, Washington correspondent of the St. Louis Post Dispatch, who came and went.

COOKE advised that then the conversation with BAILEY followed in that BAILEY had related that SALINGER had promised that a private audience with ROBERT KENNEDY would be forthcoming following KENNEDY's speech within the ballroom.

COOKE advised that he was standing at this moment in the dining room which was outside the swinging doors which led into the pantry room where subsequently ROBERT KENNEDY was assassinated.

COOKE advised that while standing in the dining room outside the swinging doors he heard what sounded like the clattering of trays coming from the pantry room. He stated that BAILEY having heard the same noise bolted from his, COOKE's, company into the pantry room through the swinging doors.

COOKE advised that moments later he too left the company of STEVENS, who was in the dining room at all times, and entered through the swinging doors and observed RAFER JOHNSON and ROOSEVELT GRIER jumping on a male individual whom he later learned to be SIRHAN SIRHAN. He stated that there was other confusion within the pantry room and could only see one individual who was bleeding from his head and who was a newspaperman named SCHRODER (phonetic). He stated that he could not take much of this and left the pantry room through the swinging doors.

COOKE advised that moments later he returned into the pantry and could see ROBERT KENNEDY on the ground and ETHEL KENNEDY cradling the Senator in her arms.

COOKE advised that he then left the pantry again and that there was still utter confusion in the area. He stated that at this time he remained in the dining room area

in the company of STEVENS and that in the next ten minutes to one-half hour he observed the swinging doors of the pantry open and out came SIRHAN SIRHAN in the custody of a number of policemen and ROOSEVELT GRIER and that SIRHAN SIRHAN was ushered out of the pantry room through the dining room and out of sight.

COOKE advised that in the dining room following the assassination of KENNEDY he observed a stout woman pounding the table and screaming, "Goddamned stinking country". He stated that this woman was presumably a KENNEDY campaign worker and was obviously upset over what had happened. He stated that he could not even recall what she was wearing.

COOKE advised that the above when SIRHAN SIRHAN was being ushered out of the pantry room in custody, was the first glimpse he had had of SIRHAN and that he had not observed SIRHAN earlier.

COOKE advised that he did not observe any woman in a polka dot dress.

COOKE advised that he did not witness the assassination. COOKE advised that he wrote an account of his observations in an English newspaper, "The Guardian" under dateline of June 6, 1968, and made available to Special Agent ANTHONY SCUDERI a copy of this newspaper containing his article. He stated that he has also broadcast an account of his observations entitled, "Bad Night in Los Angeles" which was broadcast over the British Broadcasting System and that he has made arrangements to make available the tape on this broadcast to Federal Bureau of Investigation representatives in New York City.

COOKE advised that there remains one unanswered question in his mind and that was with the apparent security in effect at the Ambassador Hotel leading into the ballroom how was SIRHAN SIRHAN able to get by the security setup.

Duplicate Author's Proof

40

A BAD NIGHT IN LOS ANGELES

It does not seem nearly so long ago as thirty years that the trade of the foreign correspondent caught the fancy of the Hollywood producers. And for good reason. Hitler was on the loose, and Europe was crackling with crises and atrocities, and some of the best American reporters of the time—John Gunther and Vincent Sheean and Ed Murrow—always seemed to be on hand. They came to look like heroic agents of the American people, who were fascinated and repelled at long distance by the violence of Europe and who, I must say, indulged a good deal of self-righteousness in parroting the ancient American lament about "old, sick Europe."

Well, I was saying, the foreign correspondent was in vogue. And soon Hollywood created a romantic stereotype of him. First in the Boy Scout version of Joel McCrea in a trench coat, then in the subtler variation of Bogart, who acted so tough and seemed as tricky as Goebbels but who—for all his smoker's cough and his cynical appraisal of passing females—was secretly on the side of all good men and true.

This attractive stereotype was not only larger than life but luckier than any journalist living or dead. He followed

unerringly in the tracks of dictators and tipped off foreign ministers marked for *Anschluss*. He was behind the curtain when a king signed an instrument of abdication. He knew the man who shot the prime minister. He decoded the vital message that gave the date of the invasion. He was always where the action was.

In life, it is not like that. Only by the wildest freak is a reporter, after many years on the hop, actually present at a single accidental convulsion of history. Mostly, we write the coroner's inquest, the account of the funeral, the reconstruction of the prison riot, the *trial* of the spy, not the hatching of the plot.

On the night of Tuesday, June 4, 1968, for the first time in thirty years, I found myself, by one casual chance in a thousand, on hand: in a narrow serving pantry of the Ambassador Hotel in Los Angeles, a place that, I suppose, will never be wiped out of my memory as a sinister alley, a Roman circus run amok, and a charnel house. It would be false to say, as I should truly like to say, that I am sorry I was there. It is more complicated than that. Nothing so simple as a conflict between professional pride and human revulsion, between having the feelings and having to sit down and write about them. Yet, because I saw it for once not as an event to comment on but as a thunderbolt assault on the senses, my own view of the whole thing, now and later, is bound to be from the stomach up to the head. Visceral, as we say. I don't imagine that if your hand falls on a live wire you are in any condition to measure the charge or judge the sense of the public safety regulations or moralize about the electric company's dereliction of duty.

So my view of this miserable episode is probably strange and I ought not to ascribe to anybody else the shape or color of the opinions that floated up later from my muddled sensa-

tions. I warn you about this, because I feel unmoved by some ideas that others feel strongly, and on the other hand I have some fears that others may not share. So, since this is a more personal talk that I could have hoped, I had better tell you how it came about.

On that Tuesday afternoon, I was in San Francisco, on one of those jewellike days that are revealed when the wrapping of the morning fog has been lifted. I had no great urge to fly to the vast spread of Los Angeles. On the contrary, I had hoped to spend the day padding down the fairways of the Olympic Club, which run like cathedral aisles between superb stands of cypresses. But it was election day, and Los Angeles is now the hub of California politics, if only because—of the fifty-eight coutnies of California—Los Angeles County alone accounts for 48 per cent of the vote. For the purpose of an election dateline, San Francisco, four hundred-odd miles away, was not much better than New York City. So it had to be done. I was going to have to report the general atmosphere of the winner's camp and the loser's.

I had seen scores of these election-night entertainments. They are amiable but blowsy affairs. But to give me a fresh view of a ceremony that had staled by familiarity, and also to make some compensation to a hostess who had offered me a bed, I had asked her if she would like to mooch around the town with me and see what we could see. She was agog with anticipation, for just as a foreign correspondent thinks a movie actress must have a fascinating life, so a movie actress thought a correspondent's life must be glamorous in the extreme.

So, high in the Santa Monica hills, amid the scent of the eucalyptuses and the pepper trees, we sat for a while after the polls closed and waited for a sign of the outcome. You don't have to wait long in these computer days. The

Oregon result was exactly predicted by the Big Brain twelve minutes after the polls closed, when the returns already in were less than one per cent. Somehow, the Brain was having more trouble with California. Party politics are, for various historical reasons, very loosely organized in that state, and, for one thing, its northern end tends to contradict the verdict of the south. So when the early returns from the north showed McCarthy in a commanding lead it proved nothing. Los Angeles County, with its heavy working-class vote and its swarms of Negroes (or blacks, as we are now more respectfully meant to say), and its Mexican-Americans, was fairly certain to go heavily for Kennedy. Pretty soon, the gap between McCarthy's tally and Kennedy's began to shrink and it became clear that, saving a miracle, McCarthy would not be able to withstand the avalanche of Los Angeles votes that began to move in for Kennedy. The computers were silent, but the writing was on the wall.

Just before eleven, then, we took off for the McCarthy hotel, and there was no doubt when we got there that the college boys and the miniskirt girls and the wandering poets and the spruced-up student leaders and the chin-up McCarthy staff were whistling in a graveyard. There was a rock band that whooped it up all the louder to drown out the inevitable news. They would pause awhile, and another ominous statistic would be flashed, and an m.c. would shout, "Are we downhearted?" And the ballroom crowd would roar its defiance of the obvious.

The Ambassador, a comparatively venerable hotel miles away on Wilshire Boulevard, was the Kennedy headquarters. And that was the place to be. We took off, and so did lots of other people, so that when we turned into the long driveway we lined up behind scores of cars containing all those sensible people who love a winner. At last we got into the

hotel lobby and a tumult of singing, cheering, and happy hobnobbing. Election parties give out innumerable tickets and badges to keep out the rabble, but no one is more aware than a winning candidate that on such occasions the rabble are the people. So you can usually drift with the multitude and nobody asks for a credential.

It was not so at the Ambassador. Guards and cops blocked the entrance to the ballroom, and I doubt that a passport and a birth certificate and a personal recommendation from Senator Kennedy could have got you in. My own general press credentials were useless. The lobbies were too packed to lift an elbow and too deafening to talk in. My companion and I screamed at each other through the din of all these happy people and we decided that the whole safari had been a mistake. We turned and started down the corridor for the outdoors and for home.

On our left, about fifty feet along, was another door to another room and a pack of people trying and failing to get through. There was a guard shaking his head continuously and pushing people back and behind him a young Kennedy staff man turning down everybody. This man shouted over the bobbing heads, "Mr. Cooke, come on, you can get in here." We were folded in through the mob and emerged, as from a chute, into an open place: a cool, half-empty room, a small private dining room of the hotel stripped and fitted out as a press room. There were two newsmen I knew and a radio man untangling cables, and a swarthy photographer in a sweatshirt locking up his cameras, and one or two middle-aged women and a half-dozen Western Union girls, and a fat girl in a Kennedy boater, a young reporter in a beard, and, I guess, his girl.

It was a perfect private way through to the ballroom. But one of my reporter friends said, "You don't want to get in

there. It's murder in there. Anyway, Pierre"—Pierre Salinger —"has promised that when Bobby gets through his speech he'll come through into this room and talk with us." It was an unbelievable break. We sat down and had a drink and heard the telegraph girls tapping out copy and tried not to wince at the television set in a corner that was tuned up to a howling decibel level.

A few minutes later the television commentators gave way to the ballroom scene, and Bobby was up there with his beaming helpers and his ecstatic little wife, and he was thanking everybody and saying things must change, and so on to Chicago. It was about eighteen minutes after midnight. We were standing outside the swinging doors that gave onto a serving pantry he would come through on his way from the ballroom to us. These doors had no glass peepholes, but we'd soon hear the pleasant bustle of him coming through greeting the colored chef and various waiters and bus boys who had lined up to shake his hand.

Then. Above the bassy boom of the television there was a banging repetition of sounds. Like somebody dropping a rack of trays, or banging a single tray against a wall. Half a dozen of us were startled enough to head for the swinging doors, and suddenly we were jolted through by a flying wedge of other men. It had just happened. It was a narrow lane he had to come through, for there were two long steam tables and somebody had stacked up against them those trellis gates, with artificial leaves stuck on them, that they use to fence a dance band off from the floor. The only light was the blue-white light of three fluorescent tubes slotted in the ceiling.

We heard nothing but a howling jungle of cries and obscenities and saw a turmoil of arms and fearful faces and flying limbs, and two enormous backs—of Roosevelt Grier,

the football player, and Rafer Johnson, the Olympic champion—piling onto a pair of blue jeans on a steam table. There was a head on the floor streaming blood, and somebody put a Kennedy boater under it, and the blood trickled down the sides like chocolate sauce on an iced cake. There were splashes of flash bulbs, and infernal heat, and the button eyes of Ethel Kennedy turned to cinders. She was wrestling or slapping a young man and he was saying, "Listen, lady, I'm hurt, too." And then she was on her knees cradling him briefly, and in another little pool of light on the greasy floor was a huddle of clothes and staring out of it the face of Bobby Kennedy, like the stone face of a child's effigy on a cathedral tomb.

I had, and have, no idea of the stretch of time, or any immediate sense of the event itself. Everybody has a vulnerable organ that reacts to shock, and mine is the stomach. My lips were like emery paper and I was feeling very sick and hollow. I pattered back into the creamy-green genteel dining room. And only then did I hear somebody yell, "Kennedy's shot, they shot him." I heard a girl nearby moan, "No, no, not again!" And while I was thinking, "That was in Dallas," a dark woman suddenly bounded to a table and beat it and howled like a wolf, "Goddam stinking country! No! No! No! No! No! No! No!" Another woman attacked the bright television screen and the image of the placid commentators, who had not yet got the news. My companion was fingering a cigarette package like a paralytic. I sat her down and went back in again. Everybody wanted to make space and air, but everybody also wanted to see the worst. By now, the baying and the moaning had carried over into the ballroom, and it sounded like a great hospital bombed and in panic.

It may have been a minute or twenty minutes later when a squad of cops bristling with shotguns burst toward us through the swinging doors of the pantry with their bundle

of the black curly head and the jeans, and the tight, small behind, and the limp head, and a face totally dazed.

Well, the next morning, when I saw and heard the Pope in his gentle, faltering English, I still could not believe that he was talking about the squalid, appalling scene in a hotel pantry that I had been a part of and would always be a part of.

I don't doubt that such an experience is a trauma. And because of it, and five days later, I still cannot rise to the editorial pages and the general lamentations about a sick society. I for one do not feel like an accessory to a crime. And I reject, almost as a frivolous obscenity, the notion of collective guilt, the idea that I or the American people killed John Fitzgerald Kennedy and Martin Luther King and Robert Francis Kennedy. I don't believe, either, that *you* conceived Hitler, and that in some deep unfathomable sense all Europe was responsible for the extermination of six million Jews. With Edmund Burke, I don't know how you can indict a whole nation. To me, this now roaringly fashionable theme is a great folly. It is difficult to resist, because it provides emergency resuscitation to one's self-esteem. It deflects the search for a villain to some big corporate culprit. It offers cheap reassurance, cut-rate wisdom, but is really a way of opting out of the human situation: a situation that includes pity for the dead Kennedys and the living, compassion for Sirhan Sirhan, and sympathy for the American nation at a time when the vicious side of its frontier tradition—to which it has owed its vigor and variety—is surging up again, for reasons that no one has accurately diagnosed.

I said as much as this to a young friend. And he replied, "Me too. I don't feel implicated in the murder of John or Bobby Kennedy. But when Martin Luther King is killed, the

Above page is —— lines SHORT

only people who know that you and I are not like the killers are you and I."

It is a tremendous sentence and exposes the present danger to America and its public order. The more people talk about collective guilt, the more they will feel it. For after three hundred years of subjection and lively prejudice, any desperate black man or deluded outcast is likely to act as if it were true: that the American people, and not their derelicts, are the villains.

THE GUARDIAN

Thursday June 6 1968

Robert Kennedy on the floor of the Ambassador Hotel. Mrs Kennedy is in the foregr...

A delirium of despair after victory roar

AT MIDNIGHT on June 4 a score or so of newspaper men were in a room adjoining the hotel pantry through which Senator Kennedy was going to talk to them after his victory speech in the ballroom of the Hotel Ambassador, Los Angeles. ALISTAIR COOKE was among them. Here is his account of the scene :

An hour or so before midnight, it was already clear that a wake was setting in at the Beverly Hilton Hotel, where the youngsters for McCarthy roamed in great numbers in and around the grand ballroom.

The percentage gap between McCarthy's lead over Kennedy was shrinking every quarter hour or so, as the returns from Los Angeles County began to overtake McCarthy's anticipated strength in Northern California. It was a young and doughty crowd gamely but hopelessly trying to keep its spirit up.

In this country, at any rate, only the very pure in heart love a loser. And it seemed a good idea to move on to the victory boy at the Ambassador. Wilshire Boulevard is one of the earliest of the long straight avenues that bisect the huge east-west spread of this city, and at such a time it seemed as long as a Roman road. The hotel's driveway was a miniature freeway in a traffic jam, and the human traffic inside the foyer was almost worse.

Glare of light

But at last, through the strutting cops and guards and the elated crowd and the din of whistles and cheers, it was possible to reach the North ballroom, a bone-white glare of light seen at the far end of the lobby.

Security is a fighting word at the Kennedy headquarters anywhere, and not without reason. You had to have a special Kennedy press card to acquire the privilege of being suffocated in the ballroom, and no other credentials for a reporter would do. I had only a general press card, a McCarthy badge, a driver's licence and such other absurdities. So I turned back and thought of fighting the way back home.

But just alongside the guarded entrance to the north ballroom was another door, around which a pack of ecstatic faces, black and white, was jostling for some kind of privilege view. There was a guard there, too, and a Kennedy man who recognised me, caught in the general wash, squeezed me through into an almost empty room. It was like being beached by a tidal wave.

Taking a breather

The place was no longer than about 40 feet. It was a small private dining room, fitted out as a press room. There was a long trestle table against one wall loaded with typewriters and telephones; and standing by were a few middle-aged lady operators taking a breather.

In one corner was a booming television set switching between the rumblings of defeat at the McCarthy hotel and the clamour of victory in the adjacent ballroom. A fat girl wearing a Kennedy straw hat sucked a coke through a straw. There were 15 or 20 of us at most, exchanging campaign reminiscences and making the usual hindsight cracks at the Kennedys.

Pierre Salinger, Kennedy's press secretary, had promised that once the Senator had saluted his army he would go down from the ballroom stage and come to see us through the kitchen that separated our retreat from the ballroom.

It was just after midnight. A surge of cheers and a great swivelling of lights heralded him, and soon he was up on the rostrum with his eager, button-eyed wife and Jesse Unruh, his massive campaign manager. It took minutes to get the feedback boom out of the mikes but at last there was a kind of subdued uproar and he said he first wanted to express "my high regard to Don Drysdale for his six great shut-outs." (Drysdale is a baseball pitcher whose Tuesday night feat of holding his sixth successive opposing teams to no runs had made him a legend.)

It was the right, the wry Kennedy note. He thanked a list of helpers by name. He thanked "all those loyal Mexican Americans" and "all my friends in the black community." Then he stiffened his gestures and his style and said it only went to show that "all those promises and all those party caucuses have indicated that the people of the United States want a change."

He congratulated McCarthy on fighting for his principles. He hoped that now there might be "a debate between the Vice-President and perhaps myself." He flashed his teeth again in his chuckling, rabbity smile and ended, "My thanks to all of you —and now it's on to Chicago and let's win there."

Cheers and tears

A delirium of cheers and lights and tears and a rising throb of "We want Bobby! We want Bobby! We want Bobby!"

He tumbled down from the rostrum with his aides and bodyguards about him. He would be with us in 20 seconds, half a minute at most. We watched the swinging doors of the kitchen. Over the gabble of the television there was suddenly from the direction of the kitchen a crackle of sharp sounds. Like a balloon popping.

An exploded flash bulb maybe, more like a man banging a tray several times against a wall. A half-dozen or so of us trotted to the kitchen door and at that moment time and life collapsed. Kennedy and his aides had been coming on through the pantry. It was now seen to be not a kitchen but a regular serving pantry with great long tables and racks of plates against the wall.

He was smiling and shaking hands with a waiter, then a chef in a high white hat. Lots of Negroes, naturally, and they were glowing with pride, for he was their man. Then those sounds from somewhere, from a press of people on or near a steam table. And before you could synchronise your sight and thought, Kennedy was a prone bundle on the greasy floor, and two or three others had gone down with him. There was an explosion of shouts and screams and the high moaning cries of mini-skirted girls.

The doors of the pantry swung back and forth and we would peek in on the obscene disorder and reel back again to sit down, then to glare in a stupefied way at the nearest friend, to steady one boozy woman with black-rimmed eyes who was pounding a table and screaming, "Goddamned stinking country!" The fat girl was babbling faintly like a baby, like someone in a motor accident.

Out in the chaos of the ballroom, Kennedy's brother-in-law was begging for doctors. And back in the pantry they were howling for doctors. It was hard to see who had been badly hit. One face was streaming with blood. It was that of Paul Schrade, a high union official, and it came out that he got off lightly.

A woman had a purple bruise on her forehead. Another man was down. Kennedy was looking up like a stunned choirboy from an open shirt and a limp huddle of limbs. Somehow, in the dependable fashion of the faith, a priest had appeared.

The arrest

We were shoved back and the cameramen were darting and screaming and flashing their bulbs. We fell back again from the howling pantry into the haven of the pressroom.

Suddenly, the doors opened again and six or eight police had a curly black head and a blue-jeaned body in their grip. He was a swarthy, thick-featured unshaven little man with a tiny rump and a head fallen over, as if he had been clubbed or had fainted perhaps.

He was lifted out into the big lobby and was soon off in some mysterious place "in custody." On the television Huntley and Brinkley were going on in their urbane way about the "trends" in Los Angeles and the fading McCarthy lead in Northern California.

A large woman went over and beat on the screen, as if to batter these home-screen experts out of their self-possession. We had to take her and say "Steady" and "Don't do that." And suddenly the screen went berserk, like a home movie projector on the

Turn to page 9, col. 8

REST OF THE NEWS

ERIC TABARLY yesterday withdrew Pen Duick IV from the "Observer" transatlantic yacht race, and two Britons were returning for repairs to their craft—but the other competitors were making good progress (report, back page)

GOLD : Britain is to draw $1,400 millions from the International Monetary Fund, available under standby arrangements, to reorganise debt arrangements. Gold and convertible currency reserves fell by £11 millions last month (back page).

Despair after the roar of victory

Continued from page one

blink. And the blurred, whirling scene we had watched in the flesh came wobbling in as a movie.

Then all the "facts" were fired or intoned from the screen. Roosevelt Grier, a 300lb coloured football player and a Kennedy man, had grabbed the man with the gun and overwhelmed him. A Kennedy bodyguard had taken the gun, a .22 calibre. The maniac had fired straight at Kennedy and sprayed the other bullets around the narrow pantry.

Kennedy was now at the receiving hospital and soon transferred to the Good Samaritan. Three neurologists were on their way. He had been hit in the hip, perhaps, but surely in the shoulder and "the mastoid area." There was the first sinister note about a bullet in the brain.

In the timelessness of nausea and dumb disbelief we stood and sat and stood again and sighed at each other and went into the pantry again and looked at the rack of plates and the smears of blood on the floor and the furious guards and the jumping-jack photographers.

It was too much to take. The only thing to do was to touch the shoulder of the Kennedy man who had let you in and get out on to the street and drive home to the top of the silent Santa Monica Hills, where pandemonium is rebroadcast in tranquillity and where a little unshaven guy amuck in a pantry is slowly brought into focus as a bleak and shoddy villain of history.

Telephone threat

Los Angeles, June 5

Three weeks ...

FD-302 (Rev. 4-15-64)

FEDERAL BUREAU OF INVESTIGATION

1

Date 7/12/68

WILLIAM J. COX, 3974 West Ingraham, was interviewed at his residence and furnished the following information:

He was a volunteer for Senator ROBERT F. KENNEDY and at 7:30 PM on June 4, 1968, he went to the Ambassador Hotel to await the results of the California primary election. On arrival at the Ambassador Hotel, he went immediately to the Embassy Room and remained there the entire evening.

He was in the Embassy Room at the time of Senator KENNEDY's victory speech and shortly after KENNEDY left the podium he heard several loud bangs which he assumed were breaking balloons. There was a great deal of shouting and pushing by the crowd, but at first he assumed this was just part of the victory celebration. As he was attempting to leave the Embassy Room, ANN FERGUSON asked him to help ERWIN STROLL because STROLL had been shot in the leg. At first he thought FERGUSON was joking, but then he saw STROLL's leg had blood on it.

He, along with DAVID ESQUITH and another white male, unknown to him, helped carry STROLL from the Embassy Room to the entrance of the Ambassador Hotel where they placed him in a taxicab. DAVID ESQUITH accompanied STROLL to the Central Receiving Hospital while he attempted to return to the Embassy Room.

While attempting to reenter the Embassy Room, he met Mrs. TIFFANY JONAS and ANN FERGUSON. Mrs. JONAS suggested that they go to the Central Receiving Hospital and stay with ERWIN STROLL until STROLL's parents could be contacted. All three of them then went to the Central Receiving Hospital in ANN FERGUSON's car and waited for the arrival of STROLL's parents. After STROLL's parents arrived at the receiving hospital, he and ANN FERGUSON returned to the Ambassador Hotel for a few minutes and then went home.

On 7/9/68 at Los Angeles, California File # Los Angeles 56-156

- 219 -

by SA RICHARD P. DOUCETTE/jmb Date dictated 7/12/68

This document contains neither recommendations nor conclusions of the FBI. It is the property of the FBI and is loaned to your agency; it and its contents are not to be distributed outside your agency.

COX observed a photograph of SIRHAN BISHARA SIRHAN and advised that he does not recall seeing this man at the Ambassador Hotel. COX did advise, however, that in the course of conversation with a woman, whose first name was INGER, last name unrecalled, he had been advised that she, INGER, had observed SIRHAN BISHARA SIRHAN standing in the crowd during Senator KENNEDY's victory speech. COX stated that INGER had been a volunteer for KENNEDY and furnished her address as 1190 South Kensington, Los Angeles, telephone No. 931-0067. If INGER could not be located at this address, COX felt that additional information might be gained through Mrs. TIFFANY JONAS, who is also acquainted with INGER.

FD-302 (Rev. 4-15-64)

FEDERAL BUREAU OF INVESTIGATION

1

Date 6/26/68

FRANCIS CRITCHELEY was located and interviewed at his boarding house, 677 South New Hampshire Avenue, Los Angeles, California. CRITCHELEY advised he was born [redacted] at Newark, New Jersey, and since December 1967, has been on special leave from his former employment as fireman with the Newark, New Jersey, Fire Department. He is now employed for the Gordon Bread Company on Santa Barbara Avenue in Los Angeles. He intends to return to Newark, New Jersey, in two weeks and resume his former employment as a fireman. PII

CRITCHELEY stated that on the evening of June 4, 1968, he was with several other young men who live at this boarding house watching television coverage of the primary election results. He became aware that the KENNEDY campaign headquarters was located in the Ambassador Hotel located only one half block from his boarding house. Out of curiosity, he agreed to accompany PAUL GRIECO who was present with him then to the Ambassador in an effort to try to see Senator ROBERT F. KENNEDY and possibly shake his hand. At about 10:45 p.m., he and GRIECO walked to the Ambassador but were turned away from entering the Embassy Room where KENNEDY was to appear. A fire warden advised them that this room already contained the maximum number of persons allowed. He and GRIECO then proceeded to another room in this hotel and mingled among the supporters of candidate RAFFERTY. At about 11:45 p.m., he and GRIECO came back to the main lobby of the Ambassador and learned from people standing in the lobby that Senator KENNEDY was about to make a speech in the Embassy Room and would depart after the speech through the kitchen area behind the Embassy Room. He and GRIECO then found a corridor and went to the kitchen area. They both stood in a group of people on each side of an exit behind the Embassy Room and the kitchen, where they were told by "KENNEDY girls" that Senator KENNEDY would pass after finishing his speech.

On 6/19/68 at Los Angeles, California File # Los Angeles 56-156

- 221 -

by SA HARRY H. WHIDBEE/eb Date dictated 6/20/68

This document contains neither recommendations nor conclusions of the FBI. It is the property of the FBI and is loaned to your agency; it and its contents are not to be distributed outside your agency.

After KENNEDY had completed his speech, he appeared in the kitchen area surrounded by several of his aides. There was a sizable group of people there to shake KENNEDY's hand, between 50 and 75. In the rush of persons to get to KENNEDY, CRITCHELEY found himself pushed through a small door in an adjourning area after KENNEDY had passed. CRITCHELEY recalled hearing sounds like the popping of balloons but did not realize they were pistol shots. He said he was not close enough to KENNEDY to observe him at this time. There was an immediate rush of panic stricken people backed up upon him, during which time, it was all he could do to maintain his footing. Through the screaming and pandemonium which existed, he became aware that Senator KENNEDY had been shot. After the panic subsided, he went to the area where KENNEDY was lying on the floor and then was instructed by some man, seemingly with authority, to help keep curious bystanders out of the kitchen area. He therefore stood at the door leading from the corridor to the main lobby and held people back.

He remained in the area of the kitchen until KENNEDY was removed by police attendants and then he went to a small room in an adjourning area and was interviewed by police detectives and admitted to them that he was present but did not see the shooting.

CRITCHELEY said he did not see SIRHAN before the shooting nor did he see him after the shooting.

FD-302 (Rev. 4-15-64)

FEDERAL BUREAU OF INVESTIGATION

1 Date 7/8/68

VICKY CUCCIA, 730 South Kingsley, Apartment 315, furnished the following information:

She was a volunteer for Senator ROBERT F. KENNEDY and on June 4, 1968, she went to the Ambassador Hotel, to await the results of the California primary election. DAVID ESQUITH picked her and her mother up at approximately 6:30 pm and they went to the Embassy Room of the Ambassador Hotel, where they met ERWIN STROLL. At about 10:15 pm, JIM LOWE asked STROLL to watch the entrance to the kitchen, which was next to the podium.

At about midnight, Senator KENNEDY came to the podium to give his victory speech. At this point, Miss CUCCIA's mother became ill because of the stuffiness of the Embassy Room, and it was necessary for her to leave the hotel. Miss CUCCIA accompanied her mother to the elevator outside of the Embassy Room. After getting her mother on the elevator, Miss CUCCIA went to the Ballroom where she met TIFFANY JONAS. After meeting Mrs. JONAS, they both attempted to return to the Embassy Room, but were stopped in the area of the press room by the security guard. Just after arriving at the door to the press room, she heard a pop, which sounded like a bag was being broken. Immediately after the pop, there was a great deal of pushing and shouting. Some members of the press attempted to get into the press room and there was altercation between the security guard and one of the press men. As this is going on, a woman passed by who said that Senator KENNEDY has been shot.

At this point, she observed ERWIN STROLL being helped from the Embassy Room by three men and realized that he had been shot. Upon realizing that STROLL had been shot, she became very emotional and it was necessary for STEVE WAGNER to bring her home. Prior to leaving the Ambassador Hotel with WAGNER, she did observe SIRHAN BISHARA SIRHAN being taken from the hotel by the police.

On 7/1/68 at Los Angeles, California File # Los Angeles 56-156

- 223 -

by SA RICHARD P. DOUCETTE/cld Date dictated 7/8/68

This document contains neither recommendations nor conclusions of the FBI. It is the property of the FBI and is loaned to your agency; it and its contents are not to be distributed outside your agency.

At the time she and TIFFANY JONAS attempted to return to the Embassy Room, she did look into the kitchen, but does not recall seeing anyone identical to SIRHAN BISHARA SIRHAN. She recalls seeing only four men, all of them in suits, and all appearing to be members of the press.

Miss CUCCIA observed a photograph of SIRHAN BISHARA SIRHAN and advised that on June 3, 1968, she was working at Kennedy Headquarters on Wilshire Boulevard answering phone calls. Sometime during the morning of the third, she recalls seeing a man who resembled SIRHAN BISHARA SIRHAN come into the headquarters office, go to a table which had literature on it concerning Senator KENNEDY and look at this literature for a short time. CUCCIA stated that she could not positively identify this man as being SIRHAN, and simply said that there was a close resemblance.

FD-302 (Rev. 4-15-64)

FEDERAL BUREAU OF INVESTIGATION

1

Date 6/28/68

JAMES CUMMINGS, residence 1700 Burnside Street, Los Angeles, California, was interviewed at his place of employment, Falk General Laboratories, 3450 West First Street, Los Angeles, California, telephone 383-0663. CUMMINGS advised he left his office at about 11:30 p.m. on June 4, 1968 en route to the Ambassador Hotel to join the ROBERT F. KENNEDY Campaign Party. After arriving at the hotel, he walked to the Embassy Room, arriving there shortly before KENNEDY began his acceptance speech. During the speech he entered the hallway which connects the Embassy Room podium to the Embassy Room service pantry and remained there until KENNEDY finished his speech.

CUMMINGS stated he stood in the hallway as KENNEDY surrounded by several members of the campaign party walked through the hallway and to the Embassy Room service pantry. After observing KENNEDY enter the pantry, he turned towards the opposite end of the hallway at which time he heard three gun shots with about a one second interval between each shot and then a series of shots; however, he did not recall how many shots all together were fired.

CUMMINGS stated after the shots were fired crowds of people converged into the pantry from the Embassy Room and the hallway at the opposite end of the pantry. Due to the commotion that ensued after the shooting, CUMMINGS was unable to observe the individual who shot KENNEDY or furnish any information of value in this investigation.

CUMMINGS observed a photograph of SIRHAN BISHARA SIRHAN and stated it was not familiar to him. Further, that nothing came to his attention at any time prior to the shooting to indicate this event would take place.

CUMMINGS furnished the following descriptive information concerning himself:

Date of birth [redacted] PII
Place of birth Los Angeles, California

On 6/25/68 at Los Angeles, California File # Los Angeles 56-156

- 225 -

by SA ROBERT F. PICKARD and SA J. C. FISHBECK, JR. JCF/nmb Date dictated 6/26/68

This document contains neither recommendations nor conclusions of the FBI. It is the property of the FBI and is loaned to your agency; it and its contents are not to be distributed outside your agency.

Height	5'9"
Weight	145 pounds
Social Security No.	

PII

F[redacted]ERAL BUREAU OF INVESTIGATI[redacted]

Date June 27, 1968

1

WILLIAM DEIMER of CBS News, Philadelphia, advised that he is a sound man traveling with the CBS Camera Crew, which consists of himself; WALTER DOMBROW, the photographer; and MATT DOUGLAS, the light technican.

Mr. DEIMER said that on the 5th of June, about 12:15 a.m., Pacific Time, he and the above-mentioned men were set up in the ballroom of the Ambassador Hotel in Los Angeles, to film a speech by Senator ROBERT F. KENNEDY. He said their location was almost directly across from where the podium was set up, but at the opposite end of the ballroom. Mr. DEIMER said they were filming his speech and when Senator KENNEDY left the podium he was supposed to have gone out the main door of the ballroom, but then left the podium and proceeded through a door which is located near the rear of the podium.

Mr. DEIMER said he saw nothing except all of a sudden there seemed to be mass confusion as people started running back and forth in the ballroom and it was at that time he finally learned that Senator KENNEDY had been shot.

He said he heard no shots, nor did he see the actual shooting since he was quite a distance from where the assault actually took place. He said he and the other two men mentioned above arrived at the spot where the Senator had been shot but, by the time they got there, the Senator had already been carried away.

Mr. DEIMER said he has no knowledge as to why the Senator changed his plans to proceed to the Colonial Room and he did not observe the assassin at any time.

27

On 6/26/68 at PHILADELPHIA, PA. File # PHILADELPHIA 62-4929

by SA RICHARD E. LOGAN: AED Date dictated 6/27/68

This document contains neither recommendations nor conclusions of the FBI. It is the property of the FBI and is loaned to your agency; it and its contents are not to be distributed outside your agency.

FEDERAL BUREAU OF INVESTIGATION

Date June 27, 1968

1

MATT DOUGLAS advised that he is a light technican and travels with a camera crew for CBS News in Philadelphia. He said in his crew is the cameraman, WALTER DOMBROW; and the sound man, WILLIAM DEIMER.

Mr. DOUGLAS said he was working with these men on the 5th of June 1968, about 12:15 a.m., Pacific Time, in the ballroom of the Ambassador Hotel in Los Angeles, Calif. He said the purpose of their mission there was to film the speech to be made by Senator ROBERT F. KENNEDY. He said they did film the Senator from the time he entered the ballroom and got up on the podium until he spoke, and then left the podium and went out a door near the rear of the podium.

He stated that all of a sudden there seemed to be mass confusion and people running around and shouting for a doctor and someone, whom he did not know, got up on the podium and put his finger to his head, indicating that someone had been shot.

Mr. DOUGLAS said that he heard no shots, nor did he see the assassin at any time. He stated that he and the crew were set up at the opposite side of the ballroom, quite a distance from the podium. He stated that the first he really knew about what was really going on was when some woman was brought out of the back room where the Senator had gone, bleeding from the head and that he and the crew filmed her.

Mr. DOUGLAS said that by the time he and the crew got to the spot where the Senator had been assaulted, the Senator had already been moved on his way to the hospital.

Mr. DOUGLAS said he had no knowledge as to why the Senator changed his plans to go to the Colonial Room.

228

On 6/27/68 at PHILADELPHIA, PA. File # PHILADELPHIA 62-4929

by SA RICHARD E. LOGAN & DARWIN B. BARE REL/AED Date dictated 6/27/68

This document contains neither recommendations nor conclusions of the FBI. It is the property of the FBI and is loaned to your agency, it and its contents are not to be distributed outside your agency.

FEDERAL BUREAU OF INVESTIGATION

Date June 27, 1968

1

WALTER DOMBROW advised that he is a cameraman for CBS News in Philadelphia and that he has in his crew one WILLIAM DEIMER, a sound man; and MATT DOUGLAS, a light technican.

Mr. DOMBROW stated that on June 5, 1968, about 12:15 a.m., Pacific Time, he and his crew were filming the speech of Senator ROBERT F. KENNEDY at the Ambassador Hotel ballroom in Los Angeles, Calif.

He stated that he and his crew were set up across the ballroom on the opposite wall from where the podium was located. Mr. DOMBROW said he filmed the Senator from the time he came into the ballroom and got on the podium, and during his speech, and also when he left the podium and went through a door near the rear of the podium.

Mr. DOMBROW said that he heard no shots nor did he observe the assassin at any time because of the distance from the podium and the fact that the Senator was actually into another room before the assault took place.

He said that after the confusion started, somebody brought out a blonde-headed woman who was bleeding from the head and they filmed her; it was then that they learned that the Senator had been shot.

Mr. DOMBROW said that at that time mass confusion took over with people shouting for a doctor and begging the crowd to leave the ballroom. He said that by the time he and his crew got to where the Senator had been shot, he had already been moved, on his way to the hospital. Mr. DOMBROW said he has no knowledge as to why the Senator changed his plans to go to the Colonial Room when he left the podium, nor did he observe the assassin at any time.

229

On 6/27/68 at PHILADELPHIA, PA. File # PHILADELPHIA 62-4929

by SAs RICHARD E. LOGAN & DARWIN B. BARE REL/AED Date dictated 6/27/68

This document contains neither recommendations nor conclusions of the FBI. It is the property of the FBI and is loaned to your agency; it and its contents are not to be distributed outside your agency.

FD-302 (Rev. 4-15-64)

-1-

FEDERAL BUREAU OF INVESTIGATION

Date 6/28/68

Mr. HENRY F. PETERS, residence 14009 North Port Washington Road, Mequon, Wisconsin, was interviewed at the home of a nephew, Dr. EARL PETERS, Route #6, Janesville, Wisconsin, and furnished the following information:

Mrs. JOHN WEIDNER, whose husband operates the Organic Pasadena Health Food Stores, Pasadena, California, is the niece of PETERS' wife. For the past several years PETERS and his wife have been visiting the WEIDNERS staying with them from around Christmastime each year until the end of April or May. During their stay, PETERS, who is an elderly retired painter, does odd jobs around the WEIDNER food stores. During his recent stay with the WEIDNERS, PETERS did become acquainted with a young dark complexioned male, whom he knew as "Saul". PETERS described this individual as a very intelligent polite person, who was an excellent worker. PETERS further described "Saul" as a loner, who did not seem to carry on much conversation concerning himself as an individual. PETERS had no conversations in which "Saul" talked of any of his political or religious philosophies and he never heard any conversations by "Saul" indicating any hate towards any U. S. political leader because of any pronouncements made by such a person. PETERS had no knowledge concerning any of Saul's associations as to individuals or organizations outside the food store.

PETERS did not connect the name of SIRHAN B. SIRHAN with SAUL until after he saw on television the interview his wife's niece had with newspaper people. It was then that the photographs and the name connected with the person he knew as "Saul".

230

On 6/14/68 at Janesville, Wisconsin File # MI 157-548

by SA THOMAS L. MADDEN
SA HENRY W. CURRAN, Jr. - bb Date dictated 6/21/68

This document contains neither recommendations nor conclusions of the FBI. It is the property of the FBI and is loaned to your agency; it and its contents are not to be distributed outside your agency.

FEDERAL BUREAU OF INVESTIGATION

1

Date 7/5/68

Miss CHRISTINE DE SAUTELS, presently residing at 7100 Hillside, Hollywood, California, Apartment 205, advised that she was born on [redacted], at Glendale, California. She stated that for the last several months prior to the assassination of Senator ROBERT F. KENNEDY she had been working for Senator KENNEDY on his campaign in California. She stated that she originally worked only as a part-time campaigner, but that she eventually became one of the "KENNEDY Girls" and she and several others traveled to various parts of California where Senator KENNEDY was to make a speech to help in the campaign celebrations for him. PII

She advised that on the afternoon of Tuesday, June 4, 1968, she was just leaving the KENNEDY campaign headquarters on Wilshire Boulevard in Los Angeles, California, and was in her car at the curb, when a woman knocked on the window of the car. She said that she rolled the window down and the woman told her that she needed her help and that she wanted to help save the country. Miss DE SAUTELS advised that she told the woman that the best way to help would be to go into the KENNEDY Campaign Headquarters and offer her assistance in the campaign. She stated that the woman told her that she did not understand, but that she wanted Miss DE SAUTELS to take her to the race track as she said that she "had to inform some people the way to save their country." Miss DE SAUTELS advised that she once again told the woman that the best thing to do was to help on the KENNEDY campaign, and at this point the woman stepped away from the curb.

She stated that later that afternoon she asked several individuals in the KENNEDY campaign headquarters if any woman fitting the description of the one she had talked to had been into offer her help, and she was told that no one had been in fitting that description.

She described the unknown female as follows:

On 7/1/68 at Hollywood, California File # Los Angeles 56-156

by SA E. RHEAD RICHARDS/RB Date dictated 7/2/68

This document contains neither recommendations nor conclusions of the FBI. It is the property of the FBI and is loaned to your agency; it and its contents are not to be distributed outside your agency.

Sex	Female
Race	White
Characteristics	Possibly of Latin descent as she had a dark complexion
Age	Mid 20's
Complexion	Dark, rough or ruddy
Hair	Long with brown and blond highlights
Height	5'5" - 5'8"
Weight	110 - 120 pounds
Build	Slender
Clothing	Wearing capris and a sweater, carrying a notebook and a large bag-type purse

Miss DE SAUTELS advised that she did not see this woman again and that she had no indication or reason to believe that her encounter with this woman had anything to do with the KENNEDY assassination, and it was something that she recalled as she tried to thing back over the events of those two or three "hectic and tragic days."

Miss DE SAUTELS advised that on the evening of June 4, 1968, she was at the Ambassador Hotel on Wilshire Boulevard in Los Angeles, California, and was participating as one of the "KENNEDY Girls" with the rest of the campaigners. She stated that she and several others who were participating in a singing group singing songs with words which had been written by ETHEL KENNEDY, and that they were on the floor of the Embassy Ballroom or in the small press room immediately behind the Embassy Ballroom most of the evening. She advised that near midnight, or shortly after midnight, she and several others of her group went down to the next floor and joined those celebrating in the Ambassador Ballroom. She and her associates were on the stage of the Ambassador Ballroom at the time they heard the first individual shouting from the back of the Ballroom that Senator KENNEDY had been shot.

She stated that she did not recall seeing anyone run out of the building prior to that time and that she could not think of anything she had seen or heard that evening which would be pertinent to the investigation of the KENNEDY assassination.

FD-302 (Rev. 4-15-64)

FEDERAL BUREAU OF INVESTIGATION

1

Date 6/28/68

Mrs. PATTY DE SAUTELS, 2407 West Big Tujunga Canyon Road, Tujunga, California, advised she attended the victory celebration for Senator ROBERT F. KENNEDY at the Ambassador Hotel the night Senator KENNEDY was killed. She stated she is a free lance reporter and attended to prepare a story about KENNEDY's victory. She stated she was not in the area of the shooting and did not observe the shooting or the assassin.

She stated her daughter, CHRISTINE DE SAUTELS, was also at the celebration as CHRISTINE was a "Kennedy girl" who worked for KENNEDY during the campaign in California.

Mrs. DE SAUTELS advised that the day after the shooting, she returned to the pressroom of the Ambassador Hotel, on the sixth floor, to continue work on her story. While she was working on her story, she observed a husky, burly, olive skinned male watching the television set in the pressroom. The man was watching a program relating to Senator KENNEDY and he had a strange look on his face and appeared to be talking to the television set. The man was acting so strange that she called a hotel security guard who escorted the man from the pressroom. She asked other members of the press about the man and no one knew who he was and she does not know if the guard determined his identity or not. She recalled the man had dark coarse hair and appeared to have at least one day's growth of beard. He was wearing a suit which was very wrinkled.

Mrs. DE SAUTELS stated she could furnish no additional first hand information as she did not observe the shooting or the assassin.

She stated after July 1, 1968 she can be contacted at Route 1, Box 82, Santa Maria, California, or through the U. S. Forest Rangers, Pine Canyon Ranger Station, Los Padres National Forest.

On 6/26/68 at Tujunga, California File # Los Angeles 56-156

- 234 -

by SA ORLEY A. LEESON, JR./llg Date dictated 6/27/68

This document contains neither recommendations nor conclusions of the FBI. It is the property of the FBI and is loaned to your agency; it and its contents are not to be distributed outside your agency.

FD-302 (Rev. 1-25-60) FEDERAL BUREAU OF INVESTIGATION

Date 6/20/68

1

JOHN J. DOOHAN, Head Librarian and columnist, Kansas City Star, 19th and Grand, furnished the following information:

On June 4, 1968, he was attending a newspaper librarian's convention at the Statler-Hilton Hotel, Los Angeles, California. On that evening he and two fellow librarians attending the convention, JAMES SCOFIELD, Librarian, St. Petersburg, Florida, Times, and EDWARD QUILL, Librarian, Boston Globe, went to the Ambassador Hotel in Los Angeles to follow California primary election returns and attend the Senator ROBERT F. KENNEDY rally.

During the evening of June 4, 1968, DOOHAN visited the press room in the Colonial Room of the Ambassador Hotel and attended the rally about midnight at which Senator ROBERT F. KENNEDY spoke. About 1,000 persons were in attendance and he became separated from his two associates. In order to meet the fire department regulations the Embassy Room where the rally was held was closed and the overflow crowd was sent he believes to a room on a lower floor, possibly the Ambassador Room. While he had been in the press room he learned that Senator KENNEDY would visit the press room at the Colonial Room after he spoke at the rally in the Embassy Room. Therefore, after hearing Senator KENNEDY speak and watching him leave the stage DOOHAN went directly to the press room to await Senator KENNEDY'S appearance there. It was while he was on his way to the press room that he heard the commotion, although he did not hear any shots, and learned that Senator KENNEDY had been shot.

Although he had not been assigned as a reporter to the California primary or to the KENNEDY party he immediately prepared a story which was printed in the June 5, 1968, issue of the Kansas City Star, the evening Kansas City Times, under his by-line giving his personal account of the assassination which read as follows:

235

On 6/19/68 at Kansas City, Missouri File # KC 62-8651
LA 56-156

by SA ROBERT V. HARMAN, JR. Date dictated 6/19/68

This document contains neither recommendations nor conclusions of the FBI. It is the property of the FBI and is loaned to your agency; it and its contents are not to be distributed outside your agency.

"Sen. Robert F. Kennedy had just finished his short victory statement, raised his fingers in a V sign and it was now "on to Chicago.

"I was standing toward the rear of the Embassy room at the Hotel Ambassador, along with more than 1,000 others. Though the ballroom is air-conditioned, it was hot and stuffy. I thought to myself that Kennedy looked as happy as anyone could possibly be.

"As the senator turned to leave the room, I heard a rumor that he was going to pass through a temporary press room on his way to a lower floor of the hotel, where another group of his excited supporters waited for him to appear.

"I headed for the press room. I knew where it was because I had been in there a few minutes earlier talking to Pierre Salinger, press secretary for the New York senator and for his late brother, President John F. Kennedy.

"The press room was near a long, narrow corridor used as a serving room for dinner meetings in the ballroom. Senator Kennedy was to use this passageway on his way to meet reporters.

"Accompanied by his wife, Mrs. Ethel Kennedy; Jesse Unruh, speaker of the California Assembly and a leader of the Kennedy forces here, and others, Kennedy started through the serving galley. Leading the way for him were several Los Angeles police officers, Rafer Johnson, former decathlon champion and now on the R. F. K. staff in California, and Roosevelt Grier, a defensive tackle for the Los Angeles Rams professional football team.

"The room itself contained metal serving and steam tables, which were not in use early today as there had been no program or refreshments served in the Embassy room. The area is 10 to 12 feet wide and 40 to 50 feet long.

"At 12:15 o'clock this morning it was jammed with hotel employees waiting for a chance to see and, perhaps, shake hands with the Democratic presidential hopeful.

"Predictably, Senator Kennedy paused as he made his way slowly through the galley to shake hands. I was still on my way from the ballroom to the press room-kitchen, when it happened.

"I heard absolute bedlam coming from the narrow hallway, as from a range of less than 10 feet the would-be assassin began firing what turned out to be a .22-caliber revolver, wounding Kennedy and several others immediately clustered around him. I didn't actually hear the shots.

"But I got a chance to peer into the room and saw a young, bushy-haired, dark complexioned man being carried out by police officers. He was wearing blue jeans, tennis shoes and a blue sweat shirt.

"I was told that Johnson and Grier and possibly one or two others tackled and held the man immediately, but, of course, the tragedy was completed.

"We don't know yet who he is. But one thing is clear in my mind. He had to know the ropes. This was all behind the door to the ballroom. It seems to me that he had to know what the Kennedy exit was going to be beforehand.

"People say that a hurricane roars. You could just heard a roar. Then in a short time-just a few moments-people were crying. All of us were stunned.

"I saw Ethel Kennedy. She was right alongside him all the time. Mrs. Kennedy remained very composed.

"Then Steve Smith, Kennedy's brother-in-law, asked everyone to quiet down and "let's all be orderly." It was hair-raising; Smith's voice sounds just like Senator Kennedy's.

"I was at the hotel in the first place because I admire Senator Kennedy. Our convention business was over for the evening and three of us, a librarian from St. Petersburg, Fla., and another from the Boston Globe had gone out to eat. Instead of going back to our hotel, the tSatler Hilton, we decided to go over to the Ambassador. We had heard that the senator and his California friends had taken quarters there for the night.

"We got there about 9:45 o'clock, and the lobby was already packed with people. There must have been more than 3,000 in the lobby and the ballroom. There was no program; people just standing around talking and catching the latest returns.

"That's how I bumped into Salinger. I told him I was from The Star, and he asked about several persons he knows on the paper. Then he told me that Kennedy probably would pass through the press room after making his television statement.

"Thus, I was by happenstance close to the scene of the tragedy, close enough, regretable as it was, to be on the sideline as the senator was carried to an ambulance.

"Some of those closer than I felt Bobby Kennedy was conscious. Someone told me he was able to take a rosary in his hand.

"I have never seen a huge mass of people so crazed in the aftermath of the shooting. Many were knocked known in the hallways as young people ran around. It was shocking.

"I then went back to the shooting scene. The other victims were still lying on the floor. Karl Uecker, an assistant manager of the hotel, told me he was alongside the senator as they came through the kitchen.

"'The senator had paused to shake hands with some of the help when the shots popped,' Uecker said. 'I saw the senator fall and several others go down.

"'I saw a small type gun in the gunman's hand. Two guys (apparently Johnson and Grier) pinned him over the counter.'

"I also talked with Norman N. Mamey, president of the Finance Service corporation, who said he was right next to Kennedy when he was struck.

"'We came from the Embassy room and were going through the kitchen area,' Mamey said. 'The senator stopped to greet some of the help, and as he reached for a hand four or five shots were fired.

"'Three men fell and I knew one of them was Senator Kennedy. I ducked in a corner and kind of under the tables. The fellow on my right was hit in the hip, I believe, and the man in front of me was hit in the leg.

"'Everyone else ducked for cover. The women became hysterical.'

"After it was all over, police took over some rooms. Fourteen witnesses were giving statements right in the hotel.

"Obviously, for me, any thought of sleep was out of the question. I returned to the Embassy room, where the frenzied mood was over, giving way to tears and shock.

"'What a country we live in,' one girl said.

"'It just can't be true, it just can't be,' I heard a man say.

"At first it was fairly easy to get out of the hotel. But later entrances were blocked by police. In the press room I was told by an officer that the 14 witnesses were being questioned.

"Still later I was able to leave the hotel. I hired a taxicab to go back to the Statler Hilton. I asked the driver to stop by the Good Samaritan hospital, and he did.

"I guess there were about 150 people at one of the two entrances, just sitting on the curbing, waiting. I asked a policeman, and he said the senator was still in surgery and that there was no word. At the other entrance, about 300 persons were just standing around the doorway and the street. They were stunned, all stunned."

DOOHAN covered the assassination for the next two hours for the Kansas City Star and was stationed at the hospital where Senator KENNEDY was taken.

DOOHAN had no knowledge of any change in plans by Senator KENNEDY to go to the Ambassador Room or any other room instead of proceeding to the press room (Colonial Room).

FD-302 (Rev. 4-15-64)

FEDERAL BUREAU OF INVESTIGATION

1

Date 7/10/68

TERRY DRINKWATER, news correspondent from the broadcasting system in television network news, CBS Television City, Los Angeles, telephone OL1-2345, phoned on July 10, 1968, in response to attempts to contact him and advised as follows:

Mr. DRINKWATER said that he had covered the ROBERT F. KENNEDY Campaign election party at the Ambassador Hotel, Los Angeles, on June 4 and June 5, 1968. He, at the time of the shooting of Senator KENNEDY, was broadcasting from the podium where Mr. KENNEDY had given his speech. Consequently he had not observed the shooting of Senator KENNEDY, nor had he seen SIRHAN SIRHAN.

Mr. DRINKWATER covered the ROBERT KENNEDY campaign party for ten days in early April in California and from May 20th to May 30th in Oregon and California. He had no recollection of seeing SIRHAN SIRHAN at any time.

On 7/10/68 at Los Angeles, California File # Los Angeles 56-156

- 240 -

by SA LESLIE F. WARREN/mdm Date dictated 7/10/68

This document contains neither recommendations nor conclusions of the FBI. It is the property of the FBI and is loaned to your agency; it and its contents are not to be distributed outside your agency.

FD-302 (Rev. 4-15-64)

FEDERAL BUREAU OF INVESTIGATION

Date 6/19/68

Mr. WILLIAM E. (BILL) EPPRIDGE was interviewed in Room 2850, Time and Life Building, Rockefeller Center, New York, New York. He stated that he is employed as a Staff Photographer for Life Magazine and that he resides at 333 East 46th Street, New York, New York.

Approximately one week after Senator ROBERT KENNEDY instituted his campaign to seek the Democratic Party Presidental nomination, EPPRIDGE joined the campaign as the Life Magazine photographer and was acting in such capacity on June 4 - 5, 1968 in Los Angeles, California.

On the evening of June 4, 1968, at the Ambassador Hotel in Los Angeles on his way to the ballroom to make a victory speech, Senator KENNEDY took a service elevator. Shortly after getting off the elevator, Senator KENNEDY got out of line and went into the kitchen of the hotel and shook hands with some of the employees in the kitchen. Senator KENNEDY then got back in line and proceeded along a corridor. At this point, EPPRIDGE was three or four people in back of Senator KENNEDY and a heavy set girl, white, about 5 feet 4 inches or 5 feet 5 inches, in her early 20's with a swarthy complexion, hefty build, olive, darkish or tan complexion, who seemed to be alone and who was wearing something polka dottish, maybe a kerchief or some such thing in possibly black and red colors, tried to get in line next to EPPRIDGE. (EPPRIDGE cannot remember her face as he just caught a glance of her.) EPPRIDGE did not think that she belonged there and he gave her a poke in the ribs to get her out of the way. She persisted in her attempts to get in line and EPPRIDGE gave her another poke.

At this point, EPPRIDGE started to go up the steps to the platform.

During Senator KENNEDY's speech, EPPRIDGE was just behind him and to the side. EPPRIDGE did not see this girl while he was on the platform.

241

On 6/17/68 at New York, New York File# NY 44-1640

by SA FRANCIS L. CASHIN/np Date dictated 6/18/68

This document contains neither recommendations nor conclusions of the FBI. It is the property of the FBI and is loaned to your agency; it and its contents are not to be distributed outside your agency.

On the platform, there was a very large crowd, the largest in the campaign and there was much shoving from behind and the crush was so great that EPPRIDGE could just barely get his arms above his head.

Immediately prior to Senator KENNEDY ending his speech, someone opened a path to Senator KENNEDY's right, off the platform, in what was apparently a route of exit for Senator KENNEDY. BILL BARRY, a member of Senator KENNEDY's staff was to the right and apparently leading the way to the path and was telling Senator KENNEDY to go that way. EPPRIDGE did not hear Senator KENNEDY's reply if there was one, but BARRY again told Senator KENNEDY to go "this way" which was to Senator KENNEDY's right. EPPRIDGE did not hear Senator KENNEDY's reply if there was one, but Senator KENNEDY did not go in the direction of BARRY. Senator KENNEDY went through a curtain out the back of the platform and off the platform.

EPPRIDGE does not know where Senator KENNEDY was going at this point. EPPRIDGE was about 12 to 15 feet behind Senator KENNEDY.

At this point, through the curtain in the back of the platform and to the right just off the platform, EPPRIDGE saw the persistent girl he described earlier.

After getting off the back of the platform, Senator KENNEDY went to the right. EPPRIDGE was following and when EPPRIDGE got to some doors that seemed small for the crowd he heard two shots in very rapid succession. EPPRIDGE at first thought these were fireworks as they had been in Chinatown, San Francisco, the day before and there were many fireworks there.

There was a pause after the second shot and people were scattering. EPPRIDGE realized that what he thought were fireworks were actually shots. He ran forward instinctively thinking he had better count the shots. He counted a total of six shots.

As he was running forward there was screaming and bedlam. He then saw a man lying on the floor. He took three pictures of this individual who at first he thought was BILL BARRY. It was PAUL SCHRADE. He then took 3 or 4 more steps forward and saw Senator KENNEDY lying on the floor with JUAN ROMERO holding his head.

EPPRIDGE stopped and took pictures of Senator KENNEDY. Forward was a mass of people around the individual who apparently shot Senator KENNEDY. EPPRIDGE did not go forward to see this individual and stayed in the area of Senator KENNEDY.

During this time JIM WILSON and his crew of BOB FUNK and BILL LEWIS, who were doing contract work for Columbia Broadcasting System (CBS), were filming Senator KENNEDY. When JIM WILSON ran out of film he (WILSON) threw his camera to the floor and started pushing people back. Mrs. ETHEL KENNEDY asked people to move back and EPPRIDGE assisted in this, extending his arms out and walking backward into the crowd, taking a picture now and then.

The ambulance attendants then came and Senator KENNEDY was placed in a stretcher and taken to an elevator. EPPRIDGE followed. EPPRIDGE did not recall hearing Senator KENNEDY say anything after he was shot.

After this, EPPRIDGE went back to see what he could do about JIM WILSON who was "completely broken-up" over the whole incident.

NY 44-1640

[redacted] did not see the shooting; the gun; SIRHAN SIRHAN; or SIRHAN SIRHAN being subdued.

[redacted] has seen pictures of SIRHAN SIRHAN and he is not familiar to him.

[redacted] is of the opinion that the path taken by Senator KENNEDY in leaving the platform was not the planned route of exit as B[redacted] B[redacted] who handled such things had indicated a path to Senator KENNEDY's right off the platform.

This was the biggest crowd of the campaign. Usually in entering or leaving a crowd, Senator KENNEDY would go right through the thickest part. On this occasion, before entering the ballroom, Senator KENNEDY asked B[redacted] B[redacted] if there was a backway in. This was the first time that E[redacted] can recall Senator KENNEDY going in the backway.

Also in leaving by the backway, E[redacted] thinks that Senator KENNEDY may have been tired or probably he wanted to get to "The Factory" where he was going to give a party for his staff and the press.

E[redacted] heard of no threats as to Senator KENNEDY's life, but he was fearful that something might happen to him as he (Senator KENNEDY) would put himself in dangerous situations. That is he might fall out of the car or some such thing. A few weeks before this, Senator KENNEDY chipped a tooth in a crowd.

FD-302 (Rev. 4-15-64)

FEDERAL BUREAU OF INVESTIGATION

1 Date 7/1/68

H F, Staff Photographer, Associated Press, , advised as follows:

At approximately 8:00 p.m., June 4, 1968, he went to the Ambassador Hotel to cover Senator ROBERT F. KENNEDY. Several hours before the speech by KENNEDY in the Embassy Room he took up a position on the television stand at the back of the ballroom. He heard Senator KENNEDY speak and saw KENNEDY move to his left, then to his, KENNEDY's right, and finally depart the area through some curtains immediately to the rear of the platform. A minute or two after that he heard some balloons popping and at that time he started to load his camera.

He then heard some screaming and called to one of the cameramen on the television platform, name unrecalled, to see if he knew what was going on, and this individual stated, "there is a fight". He observed a lot of confusion at the main door of the ballroom at which time he climbed on to the stand but could not see any fight taking place. He then managed to make his way over to the ballroom doors where he heard someone state, "someone shot KENNEDY". Due to the large crowd in the ballroom he could not get any closer to the scene of the action. He tried to make his way behind the platform but he was unsuccessful in doing this.

He then saw his partner, W F, JR., who was also in the ballroom covering KENNEDY from a close position. He gave his film to FONG and then exited the ballroom and proceeded to a rear entrance where he thought he could take a photograph of KENNEDY being moved to the hospital. When he arrived at the entrance he observed several ambulances, but he did not see the Senator. He asked one of the policemen present whether Senator KENNEDY had been removed and he was told that he had been.

On 6/28/68 at Los Angeles, California File # Los Angeles 56-156

- 245 -

by SA D C /vaa Date dictated 7/1/68

This document contains neither recommendations nor conclusions of the FBI. It is the property of the FBI and is loaned to your agency; it and its contents are not to be distributed outside your agency.

He then went back into the hotel where he again saw [redacted] who was unsuccessful in taking the film back to the office. He retrieved the film which he had previously given to [redacted] and gave it to [redacted], Los Angeles Times Reporter, who stated he would take the film to the office via taxi.

[redacted] stated that he did not see Senator KENNEDY at any time following the Senator's speech nor did he observe a female caucasian wearing a polka dot dress either in the ballroom or in the hotel at any time during the evening.

FD-302 (Rev. 4-15-64)

FEDERAL BUREAU OF INVESTIGATION

1 Date 7/1/68

W[redacted] H[redacted], JR., Staff Photographer, Associated Press, 202 West First Street, [redacted], advised as follows:

At approximately 8:00 p.m., June 4, 1968, he went to the Ambassador Hotel to cover Senator KENNEDY and he took up a position approximately three to five feet to the Senator's left on the platform of the Embassy Room at the Ambassador Hotel when the Senator spoke there. From that position he took several close shots of the Senator as well as some shots of the ballroom crowd. Just before the end of the speech, when Senator KENNEDY made his "V" for victory sign, he, H[redacted], climbed off of the platform and went to the door leading to the kitchen area where he sat on a table located there. He did not follow the Senator into the kitchen passageway nor did he hear any shots or unusual sounds just after the Senator entered that area. Approximately two or three minutes after the Senator left the platform, he observed a large wave of people coming toward him and was pushed back into the Embassy Room. Several people stated that a scuffle was in progress, and he later heard that KENNEDY was shot. He then saw two male caucasians, who he assumed to be aides of Senator KENNEDY, block off the door leading into the kitchen passageway.

In the ensuing confusion he wandered around until he saw his partner [redacted]. F[redacted] at which time F[redacted] gave him some film to return to the office. He then observed a female caucasian whom he later learned to be E[redacted] E[redacted] stretched out on a table approximately fifteen to twenty feet from the kitchen doors in the Embassy Room. He asked someone present what had happened and was told that she had been hurt in the scuffle. He observed that she had a lot of blood on her forehead and that she was holding her head. He then took several photographs of many of the people in the ballroom, and then he telephoned his office. He was told to give the

---

On 6/28/68 at Los Angeles, California File # Los Angeles 56-155

- 247 -

by SA D[redacted] C[redacted]/vaa Date dictated 7/1/68

This document contains neither recommendations nor conclusions of the FBI. It is the property of the FBI and is loaned to your agency; it and its contents are not to be distributed outside your agency.

films in his possession to [redacted] W[redacted], who would be in front of the Ambassador Hotel on Wilshire Boulevard. When he went to that location The police had the area blocked off and he did not see W[redacted] so he returned to the hotel and after finding his partner F[redacted], he gave the films to him.

He then went to his automobile which was parked in the rear parking lot of the hotel and, while he was waiting in his car, he was approached by a police officer and told to open his trunk. He then identified himself using his Los Angeles Police Department Press Pass and complied with the officer's request. The officer made a search of his trunk, and then apologized for the inconvenience telling him that a woman had seen him deposit something in the trunk. [redacted] stated that just before getting into his car he had taken several lenses from his pockets which he carried there and which were very bulky.

At approximately 4:00 a.m., after returning to his office he again went back to the Ambassador Hotel and shot some more photographs in the kitchen area where the shooting occurred.

He did not see Senator KENNEDY at any time after the Senator left the platform, nor did he observe a female caucasian wearing a polka dot dress at any time while at the Ambassador Hotel. He estimated that from where he was standing in the Embassy Room to where the shooting occurred the distance was approximately 35 to 40 feet.

FD-302 (Rev. 4-15-64)

FEDERAL BUREAU OF INVESTIGATION

1

Date 6/24/68

[redacted], Alexandria, Virginia, was interviewed on June 21, 1968, and furnished the following information.

[redacted] stated he worked with the crew of J[redacted] W[redacted] and B[redacted] L[redacted] which was under contract to CBS for coverage of Senator ROBERT KENNEDY's campaign. He had been with KENNEDY through the Oregon and California campaign.

He said prior to the shooting they had been in the room where the victory party was being held and was told by J[redacted] BR[redacted] that KENNEDY was going to the Embassy Room. They went up to KENNEDY's suite of rooms in order to do proper coverage. When KENNEDY got onto the elevator to go to the Embassy Room [redacted] said he and his crew ran down five flights of stairs to be able to film the acceptance speech. By the time they arrived KENNEDY was on the stage. He said they had to shoulder their way through the crowd to the stage and he does not think Senator KENNEDY came in through the crowd. After the speech, KENNEDY turned and looked left then right as though trying to decide how to leave. [redacted] said he heard a man, unknown say "this way Senator, it's clear." As the Senator left through the rear they followed. At approximately the swinging doors he heard what sounded like paper cups popping when someone stamps on them. He first realized it was gun fire when he saw plaster fall from the ceiling where a bullet hit. His crew shoved their way to the Senator, filming. As he knelt he could see the Senator moving his eyes and his lips were moving but FU[redacted] said he could not hear what he was saying. [redacted] stated W[redacted] kept filming until the magazine was empty. L[redacted] left to get more film and when he brought it back W[redacted] removed the empty magazine and re-threaded the camera. W[redacted] then laid the camera down.

On 6/21/68 at Washington, D. C. 249 File# WFO 173-135

by SA [redacted], P[redacted] pgp Date dictated 6/24/68

This document contains neither recommendations nor conclusions of the FBI. It is the property of the FBI and is loaned to your agency; it and its contents are not to be distributed outside your agency.

[redacted] said [redacted] and he then tried to keep the crowd away. When the ambulance crew arrived [redacted] said he gave the camera to [redacted] and the two of them followed the ambulance to both hospitals taking photographs.

[redacted] said he had given one of his passes to [redacted] (phonetic), North Hollywood, California, telephone [redacted], so she could attend the speech in the Embassy Room. The day following the assassination [redacted] told him that a man had approached her in the Embassy Room and asked for one of her passes so he could go to the kitchen and see the Senator. She refused and when she saw SIRHAN on television she said that was the man who had asked her for the pass.

[redacted] said he has never seen SIRHAN or the girl in the "Polka dot-dress."

FD-302 (Rev. 4-15-64)

FEDERAL BUREAU OF INVESTIGATION

1 Date 6/20/68

Mr. [redacted] G[redacted], Chief Security Officer, Ambassador Hotel, 3400 Wilshire Boulevard, Los Angeles, California, furnished the following information:

On June 5, 1968, at approximately 12:30 a.m., A[redacted] M[redacted], one of the guards hired from Ace Guard Service for the night, came to him, at which time M[redacted] had a white male in custody.

As he recalls, M[redacted] told him he took this man into custody on the Embassy Room floor level, shortly after the shooting.

G[redacted] could not recall the individual's name who was in custody of M[redacted], but believes the man's last name was W[redacted]E.

As he recalls, it was determined that this individual was a witness to the shooting and was turned over to the custody of the Los Angeles Police Department as a witness.

On 6/14/68 at Los Angeles, California File # Los Angeles 56-156

by SA E[redacted] P[redacted]/mmc Date dictated 6/17/68

This document contains neither recommendations nor conclusions of the FBI. It is the property of the FBI and is loaned to your agency; it and its contents are not to be distributed outside your agency.

FD-302 (Rev. 4-15-64)

FEDERAL BUREAU OF INVESTIGATION

1 Date 6/12/68

M[redacted] G[redacted], [redacted], telephone number [redacted] furnished the following information:

[redacted] advised that she was the Organization Chairman for the Los Angeles County Democratic Central Committee until she relinquinshed this position to work as a volunteer worker at the Kennedy Campaign Headquarters located at 5615 Wilshire Boulevard, Los Angeles. She stated that at the Kennedy Campaign Headquarters, she supervised the telephone soliciting program and explained that this program was instituted in an effort to poll the registered Democratic voters in Los Angeles and determine if they intended to vote for Senator KENNEDY.

G[redacted] advised that there was a great deal of confusion at the campaign headquarters on the days prior to election day. She placed individuals wherever empty telephones appeared throughout the campaign headquarters and attempted to keep everyone busy making as many soliciting calls as possible. She stated that due to the large number of individuals working at the campaign headquarters, and the confusion and activity that existed, it is difficult for her to specifically recall any particular individual. She stated, however, that she does recall one male volunteer worker who was seated facing the wall at the front right hand side of the telephone soliciting area. She stated that she is unable to recall this individual's name but remembers having a conversation with him concerning a transportation request by some registered voter. She added that she is unable to further describe this conversation and believes this brief conversation was the only one she had with this individual. G[redacted] advised that she is able to further recall this individual as she felt he was quite handsome and that he resembled a younger version of the movie actor OMAR SHARIF. G[redacted] further advised this individual wore some type of a metal medallion on a chain or leather strap around his neck, further drawing her attention to him. G[redacted] stated that she believes she could recognize this individual and described him as follows:

On 6/8/68 at Los Angeles, California File # Los Angeles 56-156

- 252 -

by SA J[redacted] K[redacted] and SA D[redacted] B[redacted] D/JMK/asi Date dictated 6/11/68

This document contains neither recommendations nor conclusions of the FBI. It is the property of the FBI and is loaned to your agency; it and its contents are not to be distributed outside your agency.

Race	White
Sex	Male
Nationality	Possibly of Middle Eastern descent
Complexion	Dark, as if well tanned
Height	6' to 6'1"
Build	Slender
Hair	Dark, worn long (western movie length)
Eyes	Dark
Age	19 to 23 years
Characteristics	Wore a mustache which was full under nose, thinner as it tapered out to cheeks (not a handlebar mustache)
Dress	Turtle-neck type knit shirt sweater, bright light blue in color, possibly long sleeved

G[redacted] advised that a male volunteer worker, who also worked as a telephone solicitor, was seated to the right of the above-described individual but does not know if these individuals were friends or not. She stated that she never heard them speak to one another in English, or any other language, and never observed anything which would indicate whether or not they knew each other. She stated that she is unable to describe this individual other than that he was a male, about the same age as the first-described individual and shorter in stature.

G[redacted] advised that she was not familiar with telephone volunteer worker W. J. WOOD and was unable to recall anything concerning WOOD.

G[redacted] advised that M[redacted] F[redacted], [redacted] Los Angeles, also worked closely with the telephone soliciting program and might possibly have information concerning the individual she described as resembling OMAR SHARIF and other telephone solicitors who were seated in the immediate area surrounding this individual.

[redacted] further advised that volunteer workers, JA[redacted] S[redacted] and D[redacted] G[redacted], might possibly have information concerning individuals who worked at the campaign headquarters as telephone solicitors. She advised that S[redacted] is originally from Australia and is presently residing at [redacted] West Hollywood, telephone number [redacted]4. She stated that G[redacted] resides [redacted] Los Angeles, telephone number [redacted].

G[redacted] advised that she was not present at the campaign headquarters on Sunday, June 2, 1968, and, therefore, her recollection of the individual resembling OMAR SHARIF and the brief conversation she had with him had to take place on Monday, June 3, 1968. She added that most of the volunteer workers and telephone solicitors were released from the headquarters at approximately 5:00 PM on June 3, 1968. Therefore, she is certain that her contact with this individual took place earlier that day. She is unable to specifically recall exactly what time of the day except that it was either in the late morning or afternoon hours.

FD-302 (Rev. 4-15-64)

FEDERAL BUREAU OF INVESTIGATION

1

Date 6/12/68

M[redacted] G[redacted] [redacted] furnished the following information:

G[redacted] advised that she had worked as a volunteer worker at the Kennedy Campaign Headquarters, 5615 Wilshire Boulevard, for several days prior to the election on June 4, 1968, and, in this capacity, was entitled to attend the press conference being held in the Embassy Room of the Ambassador Hotel on the night of June 4, 1968.

G[redacted] advised that she arrived at the press conference at approximately 8:30 PM and immediately determined that, while this conference was originally scheduled for members of the press and campaign workers, there were numerous individuals present who were not members of either group. She stated that she was surprised that so many outsiders were present and that the security in limiting the attendance to authorized persons appeared to be so lax.

G[redacted] advised that everyone appeared to be happy at the conference and most individuals were smiling and, in general, elated over the Senator's apparent election win as they viewed the results of the election on television. G[redacted] advised that at approximately 9:30 or 10:00 PM, her attention was directed to one male individual who did not appear to belong to any group and who was very obviously alone. She stated further that it appeared odd to her as this individual did not appear to be elated over the election and, in fact, appeared to be quite somber. G[redacted] advised that as the evening wore on, she continuously observed this individual and noticed that he never spoke to anyone but merely stood in the general area of the NBC cameras and observed the proceedings. She stated that this individual was not wearing any type of a press badge or KENNEDY badge but that he did have a drink in his hand, which she further recalls as being odd as there was no bar open to the public in the Embassy Room, where this conference took place.

On 6/8/68 at Los Angeles, California File # Los Angeles 56-156

- 255 -

by SA J[redacted] K[redacted] and SA D[redacted] B[redacted] JMK/asi Date dictated 6/11/68

This document contains neither recommendations nor conclusions of the FBI. It is the property of the FBI and is loaned to your agency; it and its contents are not to be distributed outside your agency.

G[redacted] advised that at approximately 12:00 PM, Senator KENNEDY appeared and gave his victory speech and that due to the confusion and excitement surrounding this speech, she lost track of this individual and did not further observe him.

G[redacted] advised that she believed she could recognize the individual she observed for approximately two hours and described him as follows:

Race	White
Sex	Male
Nationality	Possibly of Indian descent
Complexion	Dark
Height	5'6" to 5'8"
Build	Stocky
Age	38 to 45 years
Eyes	Dark
Characteristics	Beard worn rather short, neatly trimmed, not pointed at chin
Dress	Black business suit with white shirt and tie, canary yellow silk turban

G[redacted] advised that she has no information whatsoever concerning this individual, his identity or that he was in anyway connected with the assassin but felt that his actions were peculiar and, in view of this, wished to relate the above incident. She added that this individual was not identical to SIRHAN SIRHAN.

FD-302 (Rev. 4-15-64)

FEDERAL BUREAU OF INVESTIGATION

1

Date 7/16/68

Mr. R[redacted] G[redacted], who resides at [redacted] Beverly Hills, telephone No. 277-6789, advised that he and his wife, P[redacted], were at the Ambassador Hotel on the evening of June 4, 1968, when Senator ROBERT KENNEDY was assassinated. He stated that they arrived at the hotel at approximately 7:45 PM, and went to the Embassy Ballroom where they remained for most of the evening. He stated that, when Senator KENNEDY was making his remarks, they could not hear him from where they were standing so they went to the area back stage of the Embassy Ballroom and from there they went to the Colonial Room. This was the press room where they watched the end of his speech on the television monitor.

G[redacted] advised that, after the Senator left the Embassy Room and went into the kitchen area, he heard what seemed to be "balloons breaking" and what he later learned to have been gun shots. He stated that he and his wife remained at the hotel in the Colonial Room watching the proceedings on television until approximately 2:30 AM, at which time they went to their home.

He stated that he never saw any one during the entire evening at the hotel who resembled the photographs he later saw of SIRHAN BISHARA SIRHAN.

On 7/16/68 at Beverly Hills, California File # Los Angeles 56-156

- 257 -

by SA [redacted] R[redacted] R[redacted] JR./sdb Date dictated 7/16/68

This document contains neither recommendations nor conclusions of the FBI. It is the property of the FBI and is loaned to your agency; it and its contents are not to be distributed outside your agency.

WFO 173-135
WBS:jcb
1

H[redacted] G[redacted], residence [redacted] Washington, D. C., a political correspondent for Time Magazine, stated that as Senator KENNEDY completed his victory talk in the Embassy Room of the Ambassador Hotel, he proceeded to the Colonial Room as Senator KENNEDY was to address the press in that room.

G[redacted] said that he was standing near the door of the Colonial Room when he heard shots and he opened the door of this room and saw G[redacted] P[redacted] and J[redacted] G[redacted] holding the suspect in the shooting of Senator KENNEDY. He said a very small man in suit clothes, possibly a sports jacket was jumping on the hands of the suspect, later identified as SIRHAN SIRHAN.

G[redacted] stated he did not see the shooting, however, he believed he was one of the first into the area from the Colonial Room. He said he did not recall ever seeing SIRHAN SIRHAN prior to the shooting of Senator KENNEDY.

FD-302 (Rev. 4-15-64)

FEDERAL BUREAU OF INVESTIGATION

1

Date 7/16/68

G[redacted] G[redacted], residence [redacted] Los Angeles, telephone No. [redacted] employed at J. Avon Associates (real estate), 8301 South Western Avenue, telephone No[redacted] advised that he is the co-chairman of "New Images," a Negro organization dedicated to the enrichment of the black community with headquarters at 2714 West Vernon Avenue. He advised that he was active in the California primary campaign and that he sponsored the election of Senator ROBERT F. KENNEDY. He furnished the following information with respect to his knowledge of the events of June 4 and 5, 1968, at the Ambassador Hotel, Los Angeles, where Senator KENNEDY was shot:

At approximately 10:15 to 10:30 PM on June 4, 1968, he left his headquarters, 2714 West Vernon Avenue, and proceeded to the Ambassador Hotel to take part in a rally for Senator KENNEDY. He arrived at the Ambassador Hotel approximately 10:30 to 10:45 PM and parked his car on a street west and south of the Ambassador. He then proceeded to look for B[redacted] G[redacted], Co-chairman of "New Images," so that he could obtain a press pass and thereby enter the Ambassador ballroom. He found Mr. G[redacted] in the lower ballroom and together they went upstairs to the Kennedy Press Room, but they were unsuccessful in getting a pass for him (G[redacted]). He was able to enter the press room, which he understands is called the Colonial Room, and he went through the kitchen passageway to the rear of the press room.

While in the kitchen passageway, he observed a group of newsmen and photographers interviewing either F[redacted] M[redacted] or Senator KENNEDY. He did not get close enough to see the individual being interviewed, however, he recalls the time to have been approximately 11:15 to 11:30 PM. It was at that time that he noticed SIRHAN BISHARA SIRHAN at the edge of the crowd near a tall thin person and a female Caucasian. SIRHAN BISHARA SIRHAN was wearing blue jeans, a shirt, a jacket and desert boots.

On 7/15/68 at Los Angeles, California File # Los Angeles 56-156

- 259 -

by SA D[redacted] C[redacted]/jmb Date dictated 7/16/68

This document contains neither recommendations nor conclusions of the FBI. It is the property of the FBI and is loaned to your agency; it and its contents are not to be distributed outside your agency.

He appeared to be approximately 22 years old and of Mexican-American descent. He also appeared to him to be approximately five feet eight inches, 140 to 150 pounds with a dark olive complexion. The tall thin person standing near him was approximately 22 years old, however, he does not recall that individual's dress nor his ethnic group. The female Caucasian was in her early twenties and she wore a polka dot dress which was white with black polka dots. She had a good figure, but he cannot further describe her and is doubtful if he would recognize her again.

He then left the kitchen area and went downstairs where he had several drinks at one of the bars located at the rear of the lower ballroom. When the Senator spoke, at approximately midnight, he was in the ballroom and saw the Senator on the television monitors located there. Immediately following the speech he exited the lower ballroom by passing a guard, who was supposed to be guarding the lower kitchen doors. He proceeded through these doors and started up the kitchen stairway when he heard what he thought at the time were two balloons popping. He arrived in the upper kitchen passageway and in the confusion realized that what he had heard were shots being fired. He jumped onto the food preparation table, which was to his right and from there observed a struggle taking place with SIRHAN BISHARA SIRHAN as the culprit. He observed a gun in one of SIRHAN's hands and he noticed that it was a small calibre revolver. At this time, only a small portion of SIRHAN's face was visible since someone had an arm around him. He recalls that R[redacted] G[redacted] and R[redacted] J[redacted] were those who were struggling with SIRHAN SIRHAN.

He stayed in the area a short while and observed Senator KENNEDY lying on the floor with his feet facing the press room. He also observed that other individuals were apparently injured in the area. A short time after the shooting, which he estimates to be approximately three to five minutes,

several Los Angeles Police Department officers arrived on the scene. SIRHAN BISHARA SIRHAN was then taken away and then Senator KENNEDY was removed on a stretcher by some ambulance drivers.

Soon after the kitchen area was cleared of people, he was interviewed by the Los Angeles Police Department, as well as television Channels 4 and 5, and he recalls that he related the events of the evening essentially as related above. He advised that he can furnish no further information regarding the shooting.

FD-302 (Rev. 4-15-64)

FEDERAL BUREAU OF INVESTIGATION

Date 6/17/68

[redacted] Bookkeeper at Allied Builders Corporation, 451 North La Cienega Boulevard, Los Angeles, California, advised as follows:

[redacted] is a senior at Woodbury College and resides at [redacted] Los Angeles, a boarding house. This boarding house is located about one block from the Ambassador Hotel. [redacted] and another boarder, whose name is [redacted] from New Jersey, had been watching the primary election results on television at this boarding house. At about 10:15 p.m. on June 4, 1968, they decided to walk to the Ambassador Hotel to see Senator KENNEDY at his campaign headquarters.

When they arrived, they were told by a uniformed officer that the Embassy Room could not accommodate any more persons because of fire regulations. [redacted] and his friend, [redacted] then went to another room off the lobby of this hotel where the RAFFERTY headquarters was located. They remained at the RAFFERTY headquarters for about 30 or 45 minutes.

At about 11:45 p.m., [redacted] and [redacted] came back to the main lobby of the hotel and learned from conversation with other people standing in the lobby that a corridor from the main lobby would lead to the kitchen area through which Senator KENNEDY would pass on his way from the hotel after his speech in the Embassy Room. [redacted] followed some people through this corridor to the kitchen area and stood with others in a crowd of about 50 or 60 persons near a doorway leading to the kitchen from the rostrum in the Embassy Room. Several "KENNEDY girls" had cleared a path from this doorway through the kitchen. People were standing on each side of this cleared area which led out by the steam table. While thus waiting, he could hear KENNEDY making a speech inside the Embassy Room. After this speech was concluded, KENNEDY and several of his aides appeared in the kitchen area from behind the rostrum rather than through the exit route that had been planned.

On 6/13/68 at Los Angeles, California File # Los Angeles 56-156

- 262 -

by SA's [redacted] and [redacted]. M[redacted] (HHW:jmk) Date dictated 6/14/68

This document contains neither recommendations nor conclusions of the FBI. It is the property of the FBI and is loaned to your agency; it and its contents are not to be distributed outside your agency.

KENNEDY was surrounded by persons who were reaching to shake his hand. G[redacted] said that in the push of the crowd he finally found himself in a tight crowd about four or five waves of people behind KENNEDY and about ten or twelve feet behind Senator KENNEDY. G[redacted] said he could not see KENNEDY's head but could see people reach over others' shoulders to shake his hand or touch him. Senator KENNEDY was laboriously working his way . . . through the crowd, which was pressing in around him. He had just entered a narrow corridor between the steam table and a wall. G[redacted] said he heard several shots in rapid order, all within three to four seconds. This was followed by screams, confusion, and pushing by people scrambling to escape. When G[redacted] recovered from the pushing crowd, he saw KENNEDY lying on the floor in the corridor between the steam table and the wall. A busboy was kneeling beside him but was apparently in shock and was doing nothing to comfort KENNEDY. G[redacted] said he kneeled and took KENNEDY's head in his left hand and lifted it gently. He held his hand to the wound on the back of KENNEDY's head near his ear and tried to stop the flow of blood.

G[redacted] said that KENNEDY looked up at him and asked, "Is PAUL all right?" G[redacted] said he was certain that KENNEDY was not referring to him and did not know who this P[redacted] was; therefore, he did not reply. G[redacted] said he was also concentrating on stopping the bleeding from the Senator's head. KENNEDY then asked him, "Is everybody all right?" GRIECO said he told KENNEDY, "Don't worry R[redacted], you'll be all right." At this point one of KENNEDY's eyes closed, and the other eye moved erratically. KENNEDY made no other sign of response and appeared to be unconscious. G[redacted] said he held KENNEDY's head for about 1½ to 2 minutes.

At this point, an unknown man, but apparently a person of authority, came and asked G[redacted] who he was. [redacted] replied that he was just trying to help stop the bleeding. This man then knelt and took KENNEDY's head in his hands. At this point, G[redacted] stepped back. Sometime after this, possibly a minute or two, a doctor came and other people were bending over KENNEDY attempting to comfort him.

G[redacted] then wedged his way over to the far end of the steam table and observed several men holding SIRHAN, on his back, on top of the steam table. At this time, there was complete bedlam with reporters and photographers and others shouting and a scene of general confusion. G[redacted] remained in this area until the ambulance attendants came with the stretcher, and KENNEDY was placed on the stretcher and removed from the scene.

G[redacted] said that he had been separated from his friend, F[redacted], so he left the Ambassador Hotel alone and walked back to his boarding house. He cleaned the blood from his hands and watched television coverage of the murder scene coming from the Ambassador Hotel. An announcer requested that all witnesses return to the hotel and contact the police. G[redacted] said he then walked back to the hotel and was interviewed by a uniformed police officer who took his information and his name and address.

G[redacted] said that in later conversation with F[redacted] in the boarding house, F[redacted] stated that he had not been in the area and had not observed the shooting of Senator KENNEDY.

G[redacted] said he did not observe SIRHAN in the kitchen area or elsewhere before KENNEDY appeared from the rostrum in the Embassy Room, and he did not see SIRHAN shoot Senator KENNEDY. He said he did not see the murder weapon at any time. GRIECO did not observe SIRHAN until after the shooting when he was being restrained on the steam table by several men.

G[redacted] said that he was standing with others in a crowd near an exit door from the Embassy Room for a period of about 10 minutes waiting for Senator KENNEDY to finish his speech. There were many others engaged in subdued conversation and being monitored by "KENNEDY girls."

G[redacted] distinctly recalls standing next to a woman who was wearing a polka dot blouse, a white color with dark polka dots. She also wore a scarf made of the same material which was about her shoulders and possibly pinned in front. He said this woman was wearing a black skirt and carrying a black purse. She had black hair which was pinned close to the back of her head in a very short ponytail. He described

her as about 30 years old, 5'4" in height, and fair complexion. He said she was a very attractive person. She seemed unusually removed from the general excitement displayed by others anticipating seeing Senator KENNEDY. G[redacted] did not speak directly with her but recalls that she spoke in general terms to others concerning whether KENNEDY would actually come out this way after his speech. She had no noticeable accent. He does not recall whether she was with anyone else at this time but had the distinct impression that she was alone. G[redacted] is positive that he could recognize this woman if he saw her again. He is not certain whether he could recognize a photograph of her.

G[redacted] stated he was never acquainted with SIRHAN and never saw him until after the shooting of KENNEDY, just after midnight, June 4, 1968.

G[redacted] said he is willing to testify to the above if necessary and is willing to cooperate in any other way necessary regarding his knowledge of this incident.

G[redacted] could be reached at his boarding house at telephone number [redacted], at his place of employment at telephone [redacted] or at his parents' home, [redacted] in Redlands, California.

FD-302 (Rev. 4-15-64)

FEDERAL BUREAU OF INVESTIGATION

1

Date 6/13/63

B[redacted] G[redacted], Director, Los Angeles Chapter, Negro Industrial and Economic Union, 3421 South Vermont Avenue, was re-interviewed and advised as follows:

G[redacted] after being shown a photograph of a group of people in the corridor between the Embassy and the Colonial Rooms of the Ambassador Hotel, which were taken at the time of the shooting of Senator ROBERT F. KENNEDY, stated that he was unable to pick out any one of the individuals in the photograph as identical with himself. He thought he should have appeared somewhere in the center of the photograph.

G[redacted] identified the doors appearing in the center background of the photograph as being the doors to the Colonial Room which was being used as the Press Room on the evening of June 4, 1963, and the early morning of June 5, 1963.

On 6/12/63 at Los Angeles, California File # Los Angeles 56-156

by SA I[redacted] S[redacted]/eb Date dictated 6/12/63

This document contains neither recommendations nor conclusions of the FBI. It is the property of the FBI and is loaned to your agency; it and its contents are not to be distributed outside your agency.

FD-302 (Rev. 4-15-64)

FEDERAL BUREAU OF INVESTIGATION

Date 6/11/68

B[redacted] G[redacted], Director, Los Angeles Chapter of Negro Industrial and Economic Union, [redacted], was interviewed and furnished the following information:

G[redacted] stated that he had been working for the KENNEDY campaign committee in Southern California, and on June 4, 1967, at approximately 10:15 p.m., he arrived at the Ambassador Hotel and went to the Ambassador Room where he talked to several individuals whom he does not now recall. About twenty minutes later, G[redacted] stated that he saw an individual in the Ambassador Room whom he later saw shoot Senator KENNEDY. He described him as being shabbily dressed with baggy pants and looked as though he did not belong there, that is to say, he did not look like a campaign worker or KENNEDY supporter. GRIFFIN looked this individual in the eye at which time the individual stared back. G[redacted] stated he noticed a girl whose description he does not recall standing in close proximity to SIRHAN. He never noticed them converse with each other, but he had the feeling that they were there together. G[redacted] then secured a press pass from P[redacted] S[redacted] for the Embassy Room and at approximately 10:45 p.m. he entered this room. Due to the number of people in the Embassy Room and the heat emanating from the television cameras, it was extremely warm so he went from the Embassy Room to the press room from time to time to rest and cool down.

At about 11:30 p.m., he saw SIRHAN in the kitchen corrido between the press room and the Embassy Room. This is the same corridor in which Senator KENNEDY was shot. He saw SIRHAN there prior to the time that KENNEDY went to the Embassy Room to speak. During the time KENNEDY was speaking, G[redacted] saw SIRHAN in the corridor and also saw a white male, about 6'2", further description of which he does not recall, and a white female, 5'5", with blond bouffant hair, dressed in a white flowing-type dress with colorations, standing in close proximity with SIRHAN. Neither of these individuals had press passes or KENNEDY buttons. He saw these three ~~individuals at least two or three times in the corridor among~~ numerous other individuals who were in the area.

On 6/11/68 at Los Angeles, California File # Los Angeles 56-156

- 267 -

by SA's I[redacted] S[redacted] and V[redacted]. H[redacted] Jr. (~~LWS:jmk~~) Date dictated ~~6/11/68~~

This document contains neither recommendations nor conclusions of the FBI. It is the property of the FBI and is loaned to your agency; it and its contents are not to be distributed outside your agency.

G[redacted] left the Embassy Room prior to the completion of KENNEDY's speech and went to the press room. He passed the above three individuals in the corridor on his way to the press room at this time. He stayed in the press room approximately two or three minutes and as he opened the door of the press room to the corridor, he saw SIRHAN fire the shots at KENNEDY and the other individuals. He could not recall how many shots he heard. He saw somebody holding SIRHAN and struggling with him. Immediately after the shot, G[redacted] went over to where KENNEDY was lying and spoke with him for a few moments. He then stood up and noticed the male and female whom he had seen in the corridor leave the area through the kitchen. He tried to follow these two individuals but due to the rush of the people in the corridor, he was unable to do so. G[redacted] never noticed these three individuals conversing with one another in the corridor.

G[redacted] added that he would be unable to identify any of these individuals except SIRHAN.

FD-302 (Rev. 4-15-64)

FEDERAL BUREAU OF INVESTIGATION

1

Date 7/19/68

Mr. G H Hollywood, California, was contacted at his address. He furnished the following information:

His Social Security Number is . He was born , at Los Angeles, California. He is a free lance cameraman. He arrived at the Ambassador Hotel, Los Angeles, California, at approximately 6:15 PM on June 4, 1968. He remained at the hotel until shortly after midnight on June 5, 1968. PII PII

He was in the Embassy Room of the hotel shortly after midnight on June 5, 1968, when Senator ROBERT F. KENNEDY completed his victory speech. He saw Senator KENNEDY leave the platform and exit the room through a door located at the rear of the platform. He, H , left the room through a door located at the right of the platform and followed behind a group of people who were following behind Senator KENNEDY.

Senator KENNEDY's party had passed through doors and entered into the kitchen area while he was still in the hallway. While he was still in the hallway he heard what sounded like firecrackers being exploded. Shortly after hearing the sounds a lot of people began screaming and he heard someone say that Senator KENNEDY had been shot. He went into the room, that Senator KENNEDY had entered, and saw the Senator lying on the floor wounded.

H stated that there was mass confusion in the room at the time and he noticed a girl who was very upset and who was crying and who seemed to be going to faint.

He realized that he could not do anything in the room so he decided to help this girl and he escorted her out of the room and down an enclosed stairway to the outside of the hotel.

On 7/16/68 at Hollywood, California File # Los Angeles 56-156

- 269 -

by SA F , JR. and SA R P /RFP/sdb Date dictated 7/17/68

This document contains neither recommendations nor conclusions of the FBI. It is the property of the FBI and is loaned to your agency; it and its contents are not to be distributed outside your agency.

He determined that this girl's name was J[redacted] M[redacted] (phonetic) and that she was accompanied by another woman whose name was Mrs. D[redacted] C[redacted].

He escorted both of the women out of the hotel and obtained a cab for them. The girl was so upset that he decided to accompany them in the cab and they drove to a nearby residence, address not known, which he believes was the residence of Mrs. C[redacted] When they arrived at the residence Mrs. C[redacted] introduced him to her husband, D[redacted] C[redacted] and C[redacted] gave him a card which shows that C[redacted] is an attorney associated with MARSHALL, BUSBY and CLARK, at 205 South Broadway, Los Angeles, telephone No. [redacted]

H[redacted] said he stayed with these individuals for a short while.

He advised that he left the hotel with the two women within approximately five minutes after he saw that Senator KENNEDY was lying on the floor wounded.

He was shown a photograph of SIRHAN BISHARA SIRHAN and he advised that he saw this individual's photograph in the newspaper on June 5, 1968, but that prior to observing the photograph in the newspaper he does not recall ever having seen this individual.

H[redacted] said that he was leaving for Europe on July 18, 1968, and expects to stay approximately six months. He advised that he can be contacted through his parents address, [redacted], Los Angeles, California, telephone [redacted]

FD-302 (Rev. 4-15-64)

FEDERAL BUREAU OF INVESTIGATION

1

Date 7/2/68

J[redacted] H[redacted] H[redacted] City Hall, Los Angeles, furnished the following information:

He is generally known as H[redacted] or "CAP" H[redacted] and resides at [redacted] Van Nuys, California. He is Chief Deputy to E[redacted] E[redacted], Councilman for the Fifth Council District, Los Angeles, California.

In early April, 1968, shortly after Senator ROBERT F. KENNEDY declared himself as a presidential candidate, he took a leave of absence from his position and helped the KENNEDY Committee set up their Campaign Headquarters on Wilshire Boulevard in Los Angeles, California.

He had to return to his duties as Chief Deputy to Councilman E[redacted] and was not generally active in the work at the Campaign Headquarters.

He is acquainted with Mr. and Mrs. I[redacted] and Mrs. J[redacted] I[redacted] managed the Campaign Office for Senator KENNEDY which was on Wilshire Boulevard. He is also acquainted with a Mr. M[redacted] from the Ventura, California, area, who was an active supporter of Senator ROBERT F. KENNEDY.

He was at the Ambassador Hotel and in attendance in the Embassy Room on June 4, 1968, when Senator KENNEDY and the other individuals were shot. He was not accompanied by anyone and had no recollection of seeing Mr. I[redacted] at the Ambassador Hotel or in the Embassy Room during the event. Mr. I[redacted] may have been in attendance; however, he did not recall seeing him.

He recalled seeing Mr. M[redacted] in the Embassy Room shortly before the shots were fired and Mr. M[redacted] asked him if he could help when he was giving comfort to Mr. P[redacted] S[redacted] who had been injured by the shots.

On 6/28/68 at Los Angeles, California File # Los Angeles 56-156

- 271 -

by SA J[redacted] F[redacted]/alm Date dictated 6/28/68

This document contains neither recommendations nor conclusions of the FBI. It is the property of the FBI and is loaned to your agency; it and its contents are not to be distributed outside your agency.

He did not see the actual shooting since he was following behind Senator KENNEDY's party through the kitchen area near the Embassy Room. He had been standing in the area to the side of the speaker's stand on which the exits were located. He was standing on a chair between the exit and the ABC television camera and when Senator KENNEDY made his exit, he shook hands with him. He followed behind the group that was with Senator KENNEDY and heard what he, at first, thought to be firecrackers. He saw the commotion and realized it was shooting at which time he ducked behind a refrigerator. He noticed Mr. P[redacted] S[redacted] with whom he had been acquainted, lying on the floor bleeding from a wound in his head. He cushioned his head and attempted to keep Mr. S[redacted] from further injury from the crush of the crowd. He did not observe anyone resembling the newspaper photographs of the individual described as SIRHAN SIRHAN in the Ambassador Hotel or Embassy Room prior to the shooting of Senator ROBERT F. KENNEDY and the others. He did not observe anyone wearing a turban in the Ambassador Hotel or the Embassy Room prior to or after the shooting of Senator KENNEDY and the others. He did observe, and advised the Los Angeles Police Department, of a young female Caucasian, approximately 18 or 19 years of age, standing some two feet from him who was wearing a sleeveless dress, off-white in color, with navy blue circles on it. The blue circles were of different sizes and the smaller circles had a white peace symbol in them and the larger circles had the word M[redacted] C[redacted] in lower case white letters. The material in the dress appeared to be a manufactured material and did not appear to be hand-stamped.

From five or six feet away, the dress would look like a polka dot dress. This individual had shoulder length hair and it was natural blond in color. She was not with anyone and he saw this person approximately ten minutes before Senator KENNEDY spoke to the assembled crowd. He was struck by the fact that the young lady had come to the Embassy Room with all of the KENNEDY supporters in attendance while wearing a dress supporting his opponent. He did not see this individual engage in any unusual or suspicious activity. He did not observe this person in the kitchen area near the Embassy Room at any time and did not see her after Senator KENNEDY spoke and made his exit.

FD-302 (Rev. 4-15-64)

FEDERAL BUREAU OF INVESTIGATION

1 Date 6/20/68

J[redacted] H[redacted], reporter, Columbia Broadcasting System, 2020 M Street, N.W., furnished the following information:

H[redacted] traveled with the KENNEDY Campaign party in Nebraska, Indiana, Oregon, and California. During KENNEDY's victory speech H[redacted] was standing in the crowd in the Embassy Room listening to the speech. Facing the stage H[redacted] was standing on the right hand side of the room. A path had been formed leading away from the stage to the right side of the room and H[redacted] assumed KENNEDY would exit through this pathway.

Instead when KENNEDY left the stage he went to the left side of the room and exited into the kitchen. H[redacted] tried to follow KENNEDY and in doing so he had to break through the path which had been formed leading to the right. When the shots were fired H[redacted] could not see KENNEDY. H[redacted] was about 15 to 20 feet behind F[redacted] D[redacted] who was following KENNEDY. H[redacted] proceeded into the area where KENNEDY was lying, stayed a few minutes, and then left the area with some film given him by a cameraman.

H[redacted] never remembers seeing a person resembling SIRHAN SIRHAN during the campaigning in Oregon or California. In addition he does not remember seeing a girl in a polka-dot dress at the hotel the night of the assassination. H[redacted] stated he did not think he could furnish any additional information.

273

On 6/19/68 at Washington, D.C. File # WFO 173-135

by SA J[redacted] P[redacted] bah Date dictated 6/20/68

This document contains neither recommendations nor conclusions of the FBI. It is the property of the FBI and is loaned to your agency; it and its contents are not to be distributed outside your agency.

FD-302 (Rev. 4-15-

FEDERAL BUREAU OF INVESTIGATION

Date 6/17/68

1

R [redacted] H [redacted] Chevy Chase, Maryland said he is a reporter for the "Washington Post", 1522 L Street, North West, Washington, D. C. He had been assigned to cover Senator ROBERT FRANCIS KENNEDY's campaign for the Democratic Party nomination of President.

H [redacted] said he was at the Ambassador Hotel in Los Angeles, California during the evening of June 4, and early morning of June 5, 1968. R [redacted] D [redacted], Press Secretary to Senator EDWARD KENNEDY and during the campaign, Press Secretary to Senator ROBERT KENNEDY told H [redacted] about midnight, June 4, 1968 ROBERT KENNEDY would talk with the press in the Colonial Room after he made a victory speech in the Embassy Room. About four to five minutes before KENNEDY completed the speech, H [redacted] walked to the Colonial Room and stood inside waiting for KENNEDY. About 12:15AM to 12:20AM, H [redacted] heard four or five shots which sounded like firecrackers but instinct told him were gun shots. H [redacted] ran back into the kitchen area and saw KENNEDY lying on the floor and he appeared to be dead. Blood was on the right side of KENNEDY's forehead.

On H [redacted]'s right were several men struggling with the suspect, H [redacted] later learned was SIRHAN SIRHAN. These men were R [redacted] G [redacted], R [redacted] J [redacted] and a man whose first or last name is U [redacted]. H [redacted] said U [redacted] is either the hotel manager or Assistant Manager. Several others were helping hold the suspect. One of the others was B [redacted] B [redacted], KENNEDY's bodyguard. H [redacted] ran back to the Colonial Room and called the "Washington Post" to

274

On 6/17/68 at Washington, D. C. File # WFO 173-135

by SA R [redacted] A [redacted] RDA Date dictated 6/17/68

This document contains neither recommendations nor conclusions of the FBI. It is the property of the FBI and is loaned to your agency; it and its contents are not to be distributed outside your agency.

hold the issue up for the news about the assassination of Senator ROBERT FRANCIS KENNEDY. H[redacted] said it took him only three or four minutes to do this and then he returned to where KENNEDY was shot. H[redacted] said the suspect was being held on a hotel serving table while a crowd of angry persons were screaming to kill him. The suspect was taken out of the hotel through the press room which was the Colonial Room.

H[redacted] went back to the kitchen area and was told by B[redacted] W[redacted] KENNEDY had been taken to the hospital. H[redacted] ran to the KENNEDY Suite on the fifth floor of the hotel and was told KENNEDY had been taken to the Central Receiving Hospital. H[redacted] then ran downstairs to the parking lot entrance to the hotel and asked a driver of a car to drive him to the Central Receiving Hospital. Then H[redacted] followed KENNEDY, when KENNEDY was taken to the Good Samaritan Hospital. Plasma was not available at Central Receiving Hospital and KENNEDY had to be taken to the Good Samaritan Hospital about one half mile away. H[redacted] said he later learned, KENNEDY had no pulse, heartbeat or respiration but was revived by heart massage and adrenalin shots.

H[redacted] said he passed through the kitchen area a number of times during the evening of June 4, 1968 and could not recall having seen the suspect, SIRHAN SIRHAN in the area. H[redacted] said kitchen employees at the hotel were wearing white jackets. Also he could not recall having seen any young woman wearing a polka dot dress in the area of the kitchen. H[redacted] said SIRHAN was wearing blue jacket and blue dungaree.

H[redacted] said the original plan for the victory speech of KENNEDY was for KENNEDY to go to the second ballroom below the Embassy Room for a speech to the people gathered there but F[redacted] D[redacted] said the people in the lower ballroom were in a mean mood and expressing impatience that KENNEDY was not there. D[redacted] said KENNEDY should not go down there and go to the Colonial Room to talk to the reporters instead.

Earlier in the evening, KENNEDY invited H[redacted] to invite some other reporters to go to the "Factory", a nightclub owned by P[redacted] S[redacted] for a victory party. H[redacted] said, "What time?" KENNEDY said, "As soon as the speech is over."

H[redacted] was in the Embassy Ballroom when KENNEDY entered at 11:45 - 12:00PM. After introductions in the Embassy Room, KENNEDY spoke for about twenty minutes.

H[redacted] furnished the names of the following who were at the scene of the shooting:

H[redacted] H[redacted], Free lance writer who resides in New York.

H[redacted] G[redacted] "Time" magazine

R[redacted] H[redacted], "Boston Globe"

J[redacted] W[redacted] CBS cameraman, who took pictures of the scene

W[redacted] W[redacted], "New York Times"

WFO 173-135
RDA:rda
4

J[redacted] H[redacted], "New York Times"

H[redacted] added J[redacted] G[redacted], Advance man for KENNEDY who arranged appearances for the Senator was there. G[redacted] told H[redacted], he was the first to grab SIRHAN as he was the nearest person to him. G[redacted] P[redacted] also was holding SIRHAN. H[redacted] said, when he first saw SIRHAN, he was being held by R[redacted] G[redacted], R[redacted] J[redacted] U[redacted] and E[redacted] B[redacted].

A Negro newspaperman in California whose photograph was in "Time" or "Newsweek" was close to KENNEDY when he was shot. This newspaperman said he had seen SIRHAN twice in the Colonial Room and SIRHAN had been run out of the Colonial Room twice.

F[redacted] D[redacted], Attorney in Washington, D. C. rode in the ambulance with KENNEDY to the hospital. D[redacted] described as KENNEDY Campaign Manager.

H[redacted] said he thought about the security conditions on Tuesday evening as a door to the outside of the hotel which was to the right of the Embassy Room stage looking at the room from behind the stage was open and anyone could enter. Also on Tuesday night, the Colonial Room was filled with people who were not with the Press and they were having whiskey, coffee, doughnuts and other refreshments. H[redacted] complained to H[redacted] D[redacted] a KENNEDY Press Secretary. M[redacted] D[redacted] tried to arrange for persons to be admitted to the room only if they had press credentials.

WFO 173-135
RDA:rda
5

The headquarters for candidates, A[redacted] C[redacted] and M[redacted] R[redacted] were located in the Ambassador Hotel near the area used by the KENNEDY supporters. H[redacted] said large crowds were in the Ambassador Hotel during the evening of June 4 and morning of June 5, 1968.

FD-302 (Rev. 4-15-64)

FEDERAL BUREAU OF INVESTIGATION

Date 6/21/68

1

P H [redacted] North West, [redacted] said he is the White House Correspondent for the "New York Daily News" and has an office in the National Press Building. H [redacted] said he was at the Ambassador Hotel in Los Angeles, California during the evening of June 4 and early morning of June 5, 1968. About 12:15AM on June 5, H [redacted] left the press room and went to Room 359 where he telephoned his paper. On the way, he met an old friend C [redacted] who also had a room on the third floor of the hotel. [redacted] was described as an advance man for KENNEDY. About five minutes later, B [redacted] pounded on [redacted]'s door and called "Somebody has been shot." H [redacted] said someone in the hall told them he heard KENNEDY had been shot. H [redacted] rushed to the Embassy Room and saw a large group of hysterical people. One of the persons H [redacted] saw was Mrs. E [redacted] who told H [redacted] KENNEDY had been taken to the Central Receiving Hospital. H [redacted] called his office in New York again and then went to the Central Receiving Hospital and later to the Good Samaritan Hospital.

H [redacted] furnished the names of the following persons who were at or near the scene of the shooting:

W [redacted] C [redacted], "Boston Globe", Boston, Massachusetts

W [redacted] T [redacted], Hearst Papers, Washington, D. C.

R [redacted] H [redacted], "Boston Globe", Boston, Massachusetts

R [redacted] H [redacted], reporter for the "Washington Post"

W [redacted] R [redacted]

279

On 6/21/68 at Washington, D. C. File # WFO 173-135

by SA R [redacted] A [redacted] :RDA Date dictated 6/21/68

This document contains neither recommendations nor conclusions of the FBI. It is the property of the FBI and is loaned to your agency; it and its contents are not to be distributed outside your agency.

H[redacted] said he heard SIRHAN SIRHAN had been hanging around the press room earlier in the evening but he could not recall having seen SIRHAN there. H[redacted] also said he could not recall ever having seen SIRHAN SIRHAN anywhere. H[redacted] said he covered the campaign of Senator ROBERT FRANCIS KENNEDY for the "New York Daily News" in Indiana, Oregon, South Dakota and California.

FD-302 (Rev. 4-15-64)

FEDERAL BUREAU OF INVESTIGATION

1. Date 6-25-68

R[redacted] H[redacted] Boston Globe, Boston, Massachusetts, advised he represented his paper in the coverage of Senator ROBERT F. KENNEDY's campaign in the California primary election.

H[redacted] stated he did not know the reason why Senator KENNEDY changed his plans concerning his going to the Ambassador Room after his speech following the June 4th primary.

H[redacted] stated he observed SIRHAN B. SIRHAN when he was seized immediately after the shooting. He stated he had never seen SIRHAN on any previous occasion.

H[redacted] stated that earlier on that evening, he observed an individual who resembled SIRHAN but who definitely was not SIRHAN. H[redacted] stated he met this individual just after Senator KENNEDY began his talk in which he thanked his workers and the voters for the victory.

H[redacted] stated that he could not hear the speech very well and entered the Colonial Room so he could watch it on TV. He stated the room contained about 12 working press and TV men. H[redacted] stated that there were two security men at the door of the Colonial Room checking press credentials.

He stated that just inside the door of the Colonial Room he was approached by a young man who asked H[redacted] if he would give the young man the press credentials H[redacted] had hanging around his neck on a chain. H[redacted] said that he could not do that and the young man wanted to know what H[redacted] intended to do with the credentials after the affair was over. H[redacted] gave him some answer and got rid of him, but noted that the fellow was very persistent and even wanted to know where he could get similar credentials.

H[redacted] did not observe this man again. He recalled the young man's description as follows:

281

On 6-19-68 at Boston, Massachusetts File # Boston 44-646

by SA J[redacted] H[redacted] /jmp Date dictated 6-25-68

This document contains neither recommendations nor conclusions of the FBI. It is the property of the FBI and is loaned to your agency; it and its contents are not to be distributed outside your agency.

Race:	White
Age:	19
Height:	5'8"
Weight:	135 pounds
Hair:	Dark brown, curly
Complexion:	Dark, appeared to be possibly of Mexican extraction.
Clothing:	Not recalled. Wore "PT 109" tie clip and several badges including a KENNEDY badge, a MC CARTHY badge and a Peace badge.
Voice:	Normal, no accent noted.

H[redacted] stated he was amazed that this man had evidently gained entry to the Colonial Room despite the fact that security men were positioned at the room's entrance.

FD-302 (Rev. 4-15-64)

FEDERAL BUREAU OF INVESTIGATION

1 Date 6/24/68

Mr. P[redacted] H[redacted] correspondent for the "Washington Star" newspaper furnished the following information:

He was assigned to the campaign party of the late Senator ROBERT F. KENNEDY, and was with the party in Oregon and California.

At the time of the shooting in the Ambassador Hotel, Mr. H[redacted] was in the press headquarters located in the Colonial Room of the hotel.

Sometime during the evening of June 4, the press corps was advised by an unrecalled person that Senator KENNEDY would come to the Colonial Room for a press conference. The election returns were coming in slowly, and the Senator was delayed.

While in the Colonial Room, Mr. H[redacted] heard shots in the nearby kitchen area, and immediately rushed out to see what had happened.

After determining that Senator KENNEDY had been shot, he saw a man later identified as SIRHAN SIRHAN struggling with several persons.

Mr. H[redacted] advised he had never seen SIRHAN SIRHAN before, either on the campaign or earlier in the evening.

He did not see or notice any woman in a polka dot dress.

When he learned that Senator KENNEDY would attend a press conference in the Colonial Room, he either assumed or heard the Senator would come through the kitchen area from the Embassy Room which he described as being "jammed".

283

On 6/21/68 at Washington, D.C. File# WFO 173-135

by SA J[redacted] K[redacted] ssb Date dictated 6/21/68

This document contains neither recommendations nor conclusions of the FBI. It is the property of the FBI and is loaned to your agency; it and its contents are not to be distributed outside your agency.

Mr. H[redacted] noticed the following persons in the kitchen area after ths shooting within seconds after hearing the shots:

W[redacted] R[redacted], Washington, D.C. "Look" magazine writer.

J[redacted] W[redacted], Newhouse Newspapers, Washington, D.C.

R[redacted] H[redacted] or H[redacted] "Boston Globe", Boston Massachusetts.

Mr. H[redacted] also advised he had interviewed a uniformed security guard who claimed to have been leading Senator KENNEDY by the arm when he was shot. The guard's name is E[redacted] C[redacted].

Mr. H[redacted] was not aware of the security firm who employed C[redacted].

FD-302 (Rev. 4-15-64)

FEDERAL BUREAU OF INVESTIGATION

1 Date 7/15/68

T[redacted] H[redacted], Los Angeles, telephone number [redacted] advised that he was a volunteer worker for Senator ROBERT F. KENNEDY and he furnished the following information with respect to his knowledge of the events of June 4 and June 5, 1968, at the Ambassador Hotel where Senator KENNEDY was shot:

At approximately 8:00 or 9:00 p.m. on June 4, 1968, he went to the Embassy Room of the Ambassador Hotel. He stayed there until the speech and he was on the platform, during the Senator's speech, directly behind the Senator and next to R[redacted] G[redacted]. Due to the mobility on the stand he does not recall who was close to him during the speech.

The original exit plan was for the Senator to go to his right into the press room area and then back through the kitchen area to the Colonial Room. Just prior to the ending of the speech, D[redacted] D[redacted], one of the Senator's assistants, asked him how they would make their exit from the stage. They decided to make a corridor so the Senator could exit in that direction; however, the Senator went through the curtains directly behind him. He said he followed the Senator and was just about to proceed from the semi-room area, behind the curtains, into the kitchen passageway through a doorway when an individual with a portable television camera came into the area. He held the door for this individual and then proceeded behind the Senator who was approximately 25 feet in front of him. He noticed that the Senator shook hands with several employees in the kitchen area.

The next thing he knew was that he heard a sound which sounded like a firecracker. There was a loud sound followed by several rapid firecracker type sounds which he later learned were shots. He noticed slight wisps of smoke rise from the general area where the Senator was and that the Senator turned slightly to his left. After the first shot had been fired, he did not realize that it was a shot; however, by the third shot he then realized that shooting, in fact, was taking place.

On 7/10/68 at Los Angeles, California File # Los Angeles 56-156

by SA D[redacted] C[redacted]/alm Date dictated 7/12/68

This document contains neither recommendations nor conclusions of the FBI. It is the property of the FBI and is loaned to your agency; it and its contents are not to be distributed outside your agency.

He then observed someone grab an individual who he later learned was SIRHAN BISHARA SIRHAN and then R[redacted] G[redacted] and R[redacted] J[redacted] grabbed SIRHAN. G[redacted] placed a "bear hug" around SIRHAN lifting him off the floor and placing him along side the ice machine in the kitchen passageway. SIRHAN was fighting very hard and put up a tremendous struggle for such a small man. He noticed that SIRHAN had a gun in his hand but that he was quickly subdued.

He observed E[redacted] S[redacted] and noticed that he was bleeding profusely, which gave him the impression that S[redacted] was injured more seriously than the Senator. Several people immediately gave attention to S[redacted] following the shooting. He noticed that the area was one of general confusion, that there were individuals on the steam tables, and that calls for doctors were going out. He and several other volunteers in the crowd made a semi-circle isolating the Senator and S[redacted] from the rest of the crowd. Many cameramen and television reporters were pushing and shoving, trying to get on the scene. They permitted one fat Jewish doctor to the area followed by another Jewish doctor with a medium frame then a third doctor named M[redacted] arrived on the scene. He could see the Senator from his position in the semi-circle around him and noticed that the Senator's eyes were open and that there was lateral mobility in them. The Senator's eyes became glazed and finally closed. He noticed several individuals kneeling by the Senator and S[redacted] but he does not recall who they were.

He next recalls E[redacted] K[redacted] coming into the area followed by S[redacted] S[redacted], the Senator's brother in-law, and several other doctors. The doors to the area were then closed, and calls were made for ice, sheets, and tablecloths. It was then that most of the employees were cleared from the area. During this period he also observed several of the other victims who had been shot. One individual, who had been shot in the leg, was sitting in the corner while the ABC television man, who was shot, was lying on the floor. He also saw the middle aged woman, who had been shot, being led from the area with blood on her forehead. Someone went for a stretcher, or went for material to make one, but at that time an ambulance

arrived and the Senator was removed. Another ambulance also came and P[redacted] S[redacted] and the other victims were removed. It was then that the Los Angeles Police Department arrived in force, isolating the area. He stated that previously there were several officers in the area.

He recalls that when the shooting occurred, someone made the comment that either he, she, or they were getting away. He does not recall seeing a female Caucasian dressed in a polka dot dress in the area. He noticed also that all the kitchen help appeared to be Spanish-Americans. He was shown a photograph of SIRHAN BISHARA SIRHAN and he advised that several weeks prior to the shooting of Senator KENNEDY, the Senator spoke at Temple Isaiah in Los Angeles and that the stage area from which Senator KENNEDY spoke had seven permanent chairs on it. Several of the chairs, to the Senator's left as he addressed the audience, were vacant. As the Senator addressed the audience, a white male in his early 20s, 5 feet 3 inches - 5 feet 6 inches tall, 130 - 145 pounds, swarthy complexion, and dressed in blue jeans and a white "T" shirt came onto the stage and occupied one of the permanent chairs to the Senator's left. He stated that this individual bears an extremely close resemblance to SIRHAN BISHARA SIRHAN and in his opinion could be identical to him. He stated that at this speech many newsmen were present and that he is certain that films were made of the speech, and that perhaps a review of those films would identify the individual as described above.

FD-302 (Rev. 4-15-64)

FEDERAL BUREAU OF INVESTIGATION

1 Date 7/10/68

Mr. J[redacted] H[redacted] formerly of the United Press International and now associated with C[redacted] E[redacted] and associates, 900 Wilshire Boulevard, telephone N[redacted] phoned on July 9, 1968, following attempts to contact him, and advised the following:

Mr. H[redacted] stated that he had arrived at the Embassy Room of the Ambassador Hotel on the early morning or June 5, 1968, about twenty minutes after Senator ROBERT F. KENNEDY had been shot. Consequently he was not a witness to the shooting. He made certain notes of potential witnesses among persons he encountered during the immediate aftermath of the shooting.

Among the names of potential witnesses H[redacted] had gathered the following included:

"C[redacted]" (LNU)
Assistant to Councilman E[redacted]. "C[redacted]" spoke of having seen the shooting.

G[redacted] K[redacted] who was being interviewed by television newsman and he appeared hysterical while describing the incident of the shooting.

R[redacted] R[redacted], Studio City, reportedly on KENNEDY Campaign Staff, white male, early 20s, 5'8", dark hair. Claims he had seen SIRHAN SIRHAN.

C[redacted] U[redacted], Captain of waiters, Ambassador Hotel.

M[redacted] P[redacted], waiter

M[redacted] M[redacted], waiter

M[redacted] G[redacted], waiter

N[redacted] W[redacted], not known if he actually saw the shooting although he was talking in area of Embassy Room, Ambassador Hotel about half hour after the shooting. No further description recalled.

On 7/9/68 at Los Angeles, California File # Los Angeles 56-156

- 288 -

by SA L[redacted] W[redacted]/mdm Date dictated 7/10/68

This document contains neither recommendations nor conclusions of the FBI. It is the property of the FBI and is loaned to your agency; it and its contents are not to be distributed outside your agency.

R[redacted] G[redacted] who struggled with SIRHAN SIRHAN.

J[redacted] H[redacted] (phonetic spelling) who also reported he aided in the capture of SIRHAN SIRHAN. No further description recalled.

FD-302 (Rev. 4-15-64)

FEDERAL BUREAU OF INVESTIGATION

1

Date 6/28/68

W[redacted] H[redacted], a messenger for the Rocket Messenger Service, was contacted at the dispatch office of this firm at [redacted], Los Angeles. He furnished the following information:

He has worked as a messenger for Rocket for approximately six months. He lives at [redacted] California, and has telephone number [redacted]

The night of the Senator KENNEDY assassination he was assigned as a messenger to SYLVIA WRIGHT, a Life magazine photographer. He was on duty at the Ambassador Hotel in this capacity from approximately 8:00 p.m. until 9:30 p.m., at which time he was sent to the airport with some photographs by W[redacted]. He returned to the hotel at approximately 10:30 p.m. He did not find W[redacted] in the Press Room so went up to the third or fourth floor where she had told him her room was. He did not remember the number but finally found her room and reported his return from the airport. Then, he went back to the Press Room to stand by at her request. He was waiting in and about the Press Room from then until about midnight. Several persons who appeared to be members of the KENNEDY party came through the Press Room, and he heard them saying in effect that KENNEDY would be coming out through the kitchen area which was immediately adjacent to the Press Room. H[redacted] then walked into the adjacent area to try to find a better position from which he could watch Senator KENNEDY depart. It was so crowded in there, however, that he had to return to the Press Room. The Press Room was separated from the adjacent area by two sets of swinging doors.

He was waiting in the Press Room when suddenly he heard a series of shots fired. He commented that they were definitely shots and that they certainly did not sound like firecrackers to him. He jumped up and rushed into the adjacent

---

On 6/21/68 at Los Angeles, California File # Los Angeles 56-156

- 290 -

by SA V[redacted] B[redacted]eb Date dictated 6/24/68

This document contains neither recommendations nor conclusions of the FBI. It is the property of the FBI and is loaned to your agency; it and its contents are not to be distributed outside your agency.

area through the swinging doors into a surge of persons trying to get through the doors and into the adjacent area. When he finally squeezed into the area, he saw the assassin being held down by a number of persons who were, at the same time, trying to protect him from others swinging at him and tearing at his clothing. H[redacted] remembered that the assassin's hand, still gripping a pistol, was being tightly held down on a flat surface, which H[redacted] thought was a table or counter. Several minutes later, two policemen entered, took the assassin from the persons who were holding him, and walked out with him, immediately in front of H[redacted] H[redacted] said the assassin was quite disheveled and messed up. H[redacted] said he had never seen the man before.

H[redacted] stood by for W[redacted] until approximately 1:30 a.m. that morning, although he did not perform any other messenger service. He said W[redacted] had taken a number of other photographs, but as a result of a phone call one of her fellow workers made to the magazine headquarters back East, it was decided that her associate would personally take the photographs from the Ambassador out to the airport and on to the magazine headquarters, which he thought was in Chicago.

FD-302 (Rev. 4-15-64)

FEDERAL BUREAU OF INVESTIGATION

1

Date 6/19/68

Mr. P[redacted] H[redacted], Reporter for "The Los Angeles Times", who resides at [redacted] Los Angeles, telephone number [redacted] voluntarily furnished the following information:

On June 4, 1968, he was assigned by his paper to cover the MAX RAFFERTY function at the Ambassador Hotel. He recalled arriving at the hotel at approximately 5:00 PM. He obtained the necessary RAFFERTY and KENNEDY press cards and, for a period of several hours, he moved about the various rooms designated for the different political parties, such as the Regency Room, the Embassy Room and the Colonial Room. At approximately 11:00 PM, he was in the Colonial Room, which was reserved for members of the press and heard Senator KENNEDY's speech on television. He did not go into the Embassy Room during Senator KENNEDY's speech. The people in the Colonial Room received word at the end of Senator KENNEDY's speech that the Senator was coming to the Colonial Room. He does not recall who brought this message but assumes that it was one of the KENNEDY aides. This was shortly after midnight.

In the early morning of June 5, 1968, shortly after they received word that Senator KENNEDY was coming to the Colonial Room, he heard a rapid series of muffled pops, perhaps six of these sounds. He immediately felt that the sounds were gunshots. The door between the Colonial Room and the kitchen was closed. He immediately rushed from the Colonial Room into the kitchen in time to see Senator KENNEDY slumping to the floor. He recalled seeing blood on the right side of the Senator's face and noticed a strong light, possibly a television light, shining in the area of the Senator.

He did not see suspect SIRHAN SIRHAN initially upon entering the kitchen or observe the struggle in which the suspect was originally involved in after the shooting.

On 6/18/68 at Los Angeles, California File # Los Angeles 56-156

- 292 -

by SA W[redacted] W[redacted]asi Date dictated 6/18/68

This document contains neither recommendations nor conclusions of the FBI. It is the property of the FBI and is loaned to your agency; it and its contents are not to be distributed outside your agency.

A short while later, he did see the individual later identified as suspect SIRHAN SIRHAN pinned down on the service counter in the kitchen. SIRHAN was surrounded by approximately eight people who were holding him securely. The suspect still had a pistol in his hand. Later, he saw that R[redacted] G[redacted] was holding the short snub nose pistol. Mr. H[redacted] stated that he did not see the actual shooting nor the original scuffle with the suspect in which the suspect was apprehended. Mr. H[redacted] was unable to say from his own personal knowledge that suspect SIRHAN actually fired the gun. The individual who was being restrained was the same individual arrested by the police later and subsequently identified as SIRHAN SIRHAN.

Mr. H[redacted] recalled that there were perhaps a total of 40 people in the Colonial Room. Most of the people were news people and included several women operating teletype machines. He did recall seeing a few people in the room whom he thought at that time were not associated with the news media.

He recalled recognizing the following news people in the Colonial Room:

Mr. J[redacted] H[redacted] of CBS

Mr. A[redacted] C[redacted] associated with English television, who is based in the United States

Mr. W[redacted] T[redacted] of the "New York Times"

Shortly after the KENNEDY shooting, Mr. H[redacted] talked with several individuals who may have been eyewitnesses to the KENNEDY shooting. These individuals were as follows:

E[redacted] W[redacted]
Electrical Technician for Universal
Culver City, California
[redacted]

LAFFOON advised that the entire results of his investigation were included in a report dated February 8, 1963, and furnished to the Argonaut Insurance Company. LAFFOON then furnished a xeroxed copy of this report, a reproduction of which is attached.

LAFFOON indicated that he has no further information regarding SIRHAN B. SIRHAN, or members of the SIRHAN family, and that he has never received any information regarding the shooting of Senator ROBERT F. KENNEDY, on June 5, 1968.

February 2, 1968

Argonaut Insurance Company
443 Shatto Place
Los Angeles, California

Attention: Mrs. Jean Stiner

RE: SIRHAN B. SIRHAN vs.
Altfillish Construction Co.
2X 203445
L-3191

SURVEILLANCE REPORT

January 25, 1968

MR. SIRHAN was spot checked from 1:30 p.m. to 4:30 p.m. on this date. Including travel time, three and one-half hours were spent on this assignment this date.

The following is a brief summary of this date's spot check.

1:30 p.m. Upon arriving at MR. SIRHAN'S residence in Pasadena, we attempted a direct contact. The door was answered by MR. SIRHAN'S mother, who proved friendly and related the following information.

MR. SIRHAN is currently employed, but his hours are quite irregular at this time. His mother had no idea where he worked since he had told her it was none of her business. She went on to say that he had attempted to return to work as an exercise boy, but was unsuccessful, due to lack of seniority.

After learning the above information, the contact was ended. Since MR. SIRHAN'S mother had stated that his hours were quite irregular, we took up a position of surveillance, assuming he might return at any time.

4:30 p.m. Since MR. SIRHAN had not returned, and further surveillance seemed unwarranted, we discontinued

10:00 a.m. MR. SIRHAN arrived at the Organic Pasadena. This proved to be a health foods store, located at 1380 North Lake, Pasadena, California. MR. SIRHAN then entered the store, going out of view.

10:30 a.m. Since MR. SIRHAN was still in the store, we placed a phone call and verified his employment at the health food store. A short time later, we entered the store and observed MR. SIRHAN in the back room, stamping small bottles, to be put on the shelf.

11:30 a.m. Since it appeared that MR. SIRHAN would remain in the building the rest of the day, we discontinued.

A total of 15 color was taken this date.

This information has been telephoned to you. We have suspended activity on this case until we receive further instructions from you.

Thanking you for this assignment, I remain,

Earl H. Laffoon

EHL:ls

cc: McLaughlin, Evans, Bailey, & Cumming
Mr. B. Evans

on this assignment for the day.

This information was telephoned to you. We will place MR. SIRHAN under early morning surveillance.

January 26, 1968

MR. SIRHAN was placed under surveillance from 4:30 a.m. to 11:30 this date. Including travel time, eight hours were spent on this assignment this date.

The following is a brief summary of this date's surveillance.

4:30 a.m. Surveillance commenced.

8:52 a.m. A man, fitting MR. SIRHAN'S description, departed the residence driving a Volkswagon. We followed him to the United Picture Frame Company, where he parked and entered the building, going out of view. As he was walking towards the building, we exposed 30' of 16 mm color film of this activity.

After he had entered the building, we made a Department of Motor Vehicles check of his vehicle. It proved to be registered Adel B. Sirhan. We then made an employment verification at the frame company, and it was learned that Adel Sirhan did work there. We then placed a phone call to MR. SIRHAN'S residence, and verified his presence at home. It was also learned that the man the investigator followed and photographed was MR. SIRHAN'S brother. They are apparently very similiar in appearance.

We then returned to MR. SIRHAN'S residence and resumed surveillance.

9:50 a.m. MR. SIRHAN was first observed, as he was running down the sidewalk. As he ran, we exposed 15' of color film. MR. SIRHAN appeared to move in a free and easy unrestricted manner.

1
LA 56-156
JOS/pjc

Information was previously reported by TERRY MICKEY WELCH that he and SIRHAN BISHARA SIRHAN had both been employed as exercise boys at a thoroughbred horse farm located at Corona, California. WELCH considered SIRHAN to be his closest friend. WELCH further reported that SIRHAN had been particularly friendly with one FRANK DONORAMA (subsequently determined to be HENRY R. RAMISTELLA). WELCH also indicated that DESI ARNAZ had also been well acquainted with SIRHAN.

Following are results of additional investigation in this matter:

LA 56-156
NY 44-1640

Re: HENRY R. RAMISTELLA aka
FBI No. [redacted]

AT NEW YORK, NEW YORK.

JOHN HANLEY, Secretary-Treasurer, Thoroughbred Racing Protective Association (TRPB), advised SA JOSEPH WICKMAN, August 13, 1968, a stop would be placed against RAMISTELLA's record with TRPB and any information coming to the attention of TRPB concerning his whereabouts would be immediately transmitted to the New York Office.

AT MINEOLA, NEW YORK.

Lieutenant HARRY G. KAPLUN, Identification Bureau, Nassau County Police Department, on August 16, 1968, furnished the following information concerning RAMISTELLA contained in PD file number 23598 to SA JOHN J. GALLAGHER:

Name	HENRY RONALD RAMISTELLA
Sex	Male
Race	White
Born	[redacted], Bronx, New York (1[redacted] [redacted], New York (1956)
Height	5 feet 6 inches
Weight	115 pounds
Build	Medium, slender
Hair	Brown, blond
Eyes	Blue
Complexion	Fair
Scars, marks, peculiarities	None
Education	6th Grade, Public School 45, New York City
Parents	Father, ANTHONY; Mother, DOROTHY, deceased; Stepmother, BETTY; No address furnished

PII

LA 56-156
NY 44-1640

Marital Status	Married, wife RONI FIGUERSON RAMISTELLA
Residence	878 East 180th Street Bronx, New York (1957); 775 Garden Street, Bronx, New York (1956)
Occupation	Exercise Boy
Employer	EDWARD NELOY, Belmont Park, New York City, 1956; Unemployed, 1957
Social Security Number	[redacted] PII
Service Record	None

The record discloses RAMISTELLA was arrested July 12, 1957, for the theft of food stuffs valued at $7.00 and October 1, 1956, on a charge of possession of marijuana. On the petit larceny charge, July 12, 1957, he was found not guilty and dismissed; on the narcotics violation he pleaded guilty and received a sixty day sentence which was suspended.

Detectives JAMES T. BEIRNE, R. HENNIG, T. FERRANDIZ, W. WESTON, P. SEYMOUR and W. SPAHR, Fifth Precinct, Nassau County Police, all advised August 16, 1968, they had known RAMISTELLA in 1956 - 1957, but had no subsequent knowledge of his activities or whereabouts.

Lieutenant KAPLUN furnished a copy of a photograph of RAMISTELLA taken July 12, 1957.

BS 44-646
TJL:dmb

AT PROVIDENCE, RHODE ISLAND

The following investigation was conducted by SA THOMAS J. LARDNER:

On August 16, 1968, Patrolman HERBERT MYCROFT, Identification Division, Providence, Rhode Island Police Department, advised from records that HENRY R. RAMISTELLA, of 878 180th Street, Bronx, New York, was arrested by this Police Department, on July 24, 1957, and charged with violation of the banking laws.

On July 26, 1957, the charge was reduced to false pretenses and RAMISTELLA was placed on probation.

Patrolman MYCROFT advised that it appeared from the records that RAMISTELLA was arrested along with JACKSON DURANT, RICHARD S. MC NABB, of 32 Saint Alfonsus Street, Roxbury, Massachusetts, and RONALD X. CHIAVERINI, of 37 Ring Street, Providence, Rhode Island, on a charge of being suspicious persons, and the latter three being released and RAMISTELLA being held for violation of the banking laws.

A stand-up photograph was taken of the four individuals which Patrolman MYCROFT made available.

He also made available a mug shot of RAMISTELLA.

RAMISTELLA is described as follows, according to the police record:

Name:	HENRY R. RAMISTELLA
Race:	White
Sex:	Male
Providence Police Department Number:	[redacted]
Federal Bureau of Investigation Number:	[redacted]

Date of Birth:	[redacted] PII
Place of Birth:	Bronx, New York
Height:	5 feet 7 inches
Weight:	120 pounds
Build:	Slender
Hair:	Blond
Eyes:	Hazel
Occupation:	Exercise Boy
Complexion:	Medium

Patrolman MYCROFT advised that DURANT died on June 20, 1958, from an overdose of narcotics.

The police records also reflect that CHIAVERINI and MC NABB were never subsequently arrested by the Providence, Rhode Island Police Department.

Patrolman MYCROFT also advised that this department has no subsequent contact with RAMISTELLA.

BS 44-646
TJL:cau
1

The following investigation was conducted by Special Agent THOMAS J. LARDNER:

On September 3, 1968, Mr. NICANDRO PIROLLO, 69 Fillmore Street, Providence, Rhode Island, advised that he has resided at this address for the last two years. He advised that the name of RAMISTELLA is totally unfamiliar to him as being a former name of a resident at this address. He advised that at least during the tenure of his residence no individual bearing that name was a resident in this area.

NY 44-1640
LA 56-156

AT BRONX, NEW YORK.

The following investigation was conducted on September 19, 1968 in the Bronx, New York, by SA FRANCIS L. CASHIN:

Mrs. BERGMAN, A and S Furniture Store, 878 East 180th Street, stated that she has been at this address for five or six years and knows no family by the name of RAMISTELLA. She stated that there is a frequent turn-over of residents at 878 East 180th Street and she knows no one who was living here in 1957.

IRA LEEMAN, Attorney, 850 East 180th Street, stated that 878 East 180th Street, was owned by him for forty years up until a few months ago. He reviewed his records and has no record of a RAMISTELLA family at 878 East 180th Street. He does not recall an occupant by that name.

Mr. LOUIS J. REILLY, 775 Garden Street, Bronx, New York, stated that he does not know of RAMISTELLA and knows of no one at this address who would as there is a frequent turn-over of occupants at 775 Garden Street.

FD-302 (Rev. 4-15-64)

FEDERAL BUREAU OF INVESTIGATION

Date 8/2/68

1

DESI ARNAZ, temporarily residing at 1920 Ocean Front, Del Mar, California, was shown a photograph of SIRHAN SIRHAN. He stated that he had no information or knowledge concerning SIRHAN.

On 7/19/68 at Del Mar, California File # SD 44-394

- 152 -

by SA JOHN W. JONES and SA ROBERT E. THORNTON/vlh Date dictated 7/26/68

This document contains neither recommendations nor conclusions of the FBI. It is the property of the FBI and is loaned to your agency; it and its contents are not to be distributed outside your agency.

FD-302 (Rev. 4-15-64)

FEDERAL BUREAU OF INVESTIGATION

1

Date 7/17/68

TIMOTHY MC INTIRE, 648 North Wilson Street, Pasadena, furnished the following information:

He first met SIRHAN SIRHAN approximately seven or eight years ago when they both attended the First Baptist Church on Marengo Street in Pasadena. At that time, both MC INTIRE and SIRHAN were of high school age, and their activities together were limited to meeting at church or church functions.

MC INTIRE has not seen or talked with SIRHAN SIRHAN in over four years, and he could not provide the names of any friends or acquaintances SIRHAN SIRHAN might have had.

On 7/11/68 at Pasadena, California File # Los Angeles 56-156

- 153 -

by SA JOHN M. CALLAGHAN/eb Date dictated 7/11/68

This document contains neither recommendations nor conclusions of the FBI. It is the property of the FBI and is loaned to your agency; it and its contents are not to be distributed outside your agency.

FD-302 (Rev. 4-15-64)

FEDERAL BUREAU OF INVESTIGATION

Date 8/12/68

1

FRANCISCO TAPIA, age 70, is a native of Bolivia and a citizen of the United States. He lived at 691 East Howard Street, Pasadena, until approximately eight months ago when he exchanged his house with that of his son who needed larger quarters. He is retired and devotes himself to Bible study and religious activity.

Mr. TAPIA met and talked with SIRHAN SIRHAN several times during the time he lived opposite the SIRHAN family. He found them to be a decent family and he particularly liked the mother who seemed to be a very fine, hard working woman who was very interested in the welfare of her family. On one occasion (he does not remember the time) he was interviewed by the Pasadena Police Department regarding MUNIR SIRHAN who had become involved with the police on a narcotics matter. Mr. TAPIA said he told the investigating officers that he knew of no derogatory information concerning MUNIR or any members of the SIRHAN family

With regard to SIRHAN SIRHAN, Mr. TAPIA said his relationship was casual and pleasant. He spoke to him only as SIRHAN would leave the house or return and SIRHAN seemed totally absorbed in horses and becoming a jockey.

Mr. TAPIA said he had one serious conversation with SIRHAN, and it had to do with religion and ones obligation to God. At this time, SIRHAN claimed that he understood the difference between good and evil acts, but felt that there were large areas in between which were so called indifferent acts and he, SIRHAN, thought that many of these acts were good or bad depending on the end results. For example, he said SIRHAN brought up the matter of wealth and poverty. He said he felt it was not wrong to take from the rich (i.e. steal) if one intended to benefit the poor. TAPIA countered this by saying "no", it is good and necessary perhaps for the rich to give of their surplus to the poor, but the poor were not entitled to steal on this basis. SIRHAN said he did not feel this way.

On 8/8/68 at Pasadena, California File # Los Angeles 56-156

- 154 -

by SA PHILIP J. REILLY/rem Date dictated 8/9/68

This document contains neither recommendations nor conclusions of the FBI. It is the property of the FBI and is loaned to your agency; it and its contents are not to be distributed outside your agency.

Mr. TAPIA said he never discussed Judaism with SIRHAN because he knew he was anti-Jewish. The whole SIRHAN family was embittered over the results of the Arab-Israeli war.

Mr. TAPIA said that based on his observations, he never would have guessed that SIRHAN harbored "murderous" thoughts and intentions. He felt that SIRHAN was confused in his moral understanding and probably more than a little influenced by communist philosophy.

Mr. TAPIA said he was not aware that SIRHAN SIRHAN had listed him as a personal reference with the Pasadena Public Library, but this was entirely possible. Mr. TAPIA said he was astonished to learn that SIRHAN had shot and killed Senator ROBERT KENNEDY and he had no explanation for SIRHAN's motives.

FD-302 (Rev. 4-15-64)

FEDERAL BUREAU OF INVESTIGATION

Date 8/12/68

1

JOSEPH MARCOVECCHIO, a student at California State College at Los Angeles, was contacted at his home, 438 North Carmelo Avenue, Pasadena, California, regarding his knowledge of SIRHAN SIRHAN. MARCOVECCHIO is the son of HERBERT and LIVIA MARCOVECCHIO and is a citizen of the United States by naturalization.

MARCOVECCHIO said he met SIRHAN SIRHAN for the first time in 1966 at a billiard parlor on Colorado Boulevard, Pasadena, California. It was a chance meeting and they talked briefly. Some time later the same year, MARCOVECCHIO met SIRHAN SIRHAN again, this time in the company of a close friend of his named IVAN GARCIA. MARCOVECCHIO said IVAN knew SIRHAN quite well but he, himself, met SIRHAN perhaps three or four times over the period of 1966-1968. He said he last saw SIRHAN in a bar near Allen Street in Pasadena. IVAN GARCIA was also present. This was about two months prior to the killing of Senator ROBERT KENNEDY. SIRHAN was very exuberant, having just obtained a $2,000.00 cash settlement from an insurance company for an injury claim.

MARCOVECCHIO said he really knew SIRHAN very casually and never talked with him in any depth. He said SIRHAN liked to talk about horses and his own ambitions to become a jockey. SIRHAN did not have a girl friend but he was interested in girls, although MARCOVECCHIO never saw him with a girl. SIRHAN did not own a car to MARCOVECCHIO's knowledge, and he did not know where SIRHAN had worked other than at the race track. MARCOVECCHIO said he never met any other member of the SIRHAN family and never visited the SIRHAN home, although he knew SIRHAN lived on Howard Street, in Pasadena.

MARCOVECCHIO said he did not know SIRHAN at Pasadena City College but met him through IVAN GARCIA as mentioned above. MARCOVECCHIO said he attended Pasadena City College in 1964.

MARCOVECCHIO described SIRHAN as being an unusual

On 8/8/68 at Pasadena, California File # Los Angeles 56-156

- 156 -

by SA PHILIP J. REILLY/rem Date dictated 8/9/68

This document contains neither recommendations nor conclusions of the FBI. It is the property of the FBI and is loaned to your agency; it and its contents are not to be distributed outside your agency.

person in the young people's world. He was very polite, very proper and very courteous and on one occasion, when there were some girls around (MARCOVECCHIO does not remember the date) he was very exaggerated in his manners. MARCOVECCHIO said he was astounded to learn that SIRHAN could have resorted to violence since he never exhibited such tendencies. MARCOVECCHIO said in his judgement, based on his limited contact with SIRHAN, he did not consider him the type to commit an act of murder or violence of any kind.

FD-302 (Rev. 4-15-64)

FEDERAL BUREAU OF INVESTIGATION

1

Date 9/19/68

RAYMOND MEW, age 27, 10771 Magnolia Avenue, Anaheim, California, furnished the following information:

He is the son of SANG MEW, the owner of Sang's Inn, Pasadena, California, and he was employed by his father at the restaurant from 1955 through 1963. He also attended Pasadena City College (PCC) during 1959, 1960, and 1961.

While a student at PCC, RAYMOND MEW never met SIRHAN SIRHAN, and to his knowledge, SIRHAN SIRHAN never visited his father's restaurant on Colorado Boulevard.

He does not believe that either of his brothers, VICTOR or DOUGLAS, are acquainted with SIRHAN SIRHAN.

On 9/17/68 at Anaheim, California File # Los Angeles 56-156

- 158 -

by SA JOHN M. CALLAGHAN/sjs Date dictated 9/18/68

This document contains neither recommendations nor conclusions of the FBI. It is the property of the FBI and is loaned to your agency; it and its contents are not to be distributed outside your agency.

FD-302 (Rev. 4-15-64)

FEDERAL BUREAU OF INVESTIGATION

1

Date 9/19/68

SANG MEW, 320 South Michigan Avenue, South Pasadena, California, furnished the following information:

He is the owner and operator of Sang's Inn, Colorado Boulevard, Pasadena. He is not acquainted with SIRHAN SIRHAN, and to his knowledge SIRHAN SIRHAN never visited the restaurant he operates.

To Mr. MEW's knowledge, none of his sons, RAYMOND, VICTOR, or DOUGLAS, were acquainted with SIRHAN SIRHAN.

On 9/17.68 at Pasadena, California File # Los Angeles 56-156

- 159 -

by SA JOHN M. CALLAGHAN/sjs Date dictated 9/18/68

This document contains neither recommendations nor conclusions of the FBI. It is the property of the FBI and is loaned to your agency; it and its contents are not to be distributed outside your agency.

FD-302 (Rev. 4-15-64)

FEDERAL BUREAU OF INVESTIGATION

1

Date 9/18/68

VICTOR MEW, age 23, 320 South Michigan Avenue, Pasadena, California, furnished the following information:

He is the son of Mr. SANG MEW, the owner and operator of SANG's Inn, Colorado Boulevard, Pasadena, and he worked in the restaurant for his father from the age of eleven through twenty-one. He was attending Pasadena City College during 1961 - 1962.

VICTOR MEW stated that he is not acquainted with SIRHAN SIRHAN and during his many years at the restaurant and his two years at Pasadena City College he never met SIRHAN SIRHAN. To his knowledge, neither of his brothers, RAYMOND, age 27, or DOUGLAS, age 21, had ever met SIRHAN SIRHAN or brought SIRHAN SIRHAN to SANG's Inn.

On 9/13/68 at Pasadena, California File # Los Angeles 56-156

- 160 -

by SA JOHN M. CALLAHAN/mab Date dictated 9/17/68

This document contains neither recommendations nor conclusions of the FBI. It is the property of the FBI and is loaned to your agency; it and its contents are not to be distributed outside your agency.

FD-302 (Rev. 4-15-64)

FEDERAL BUREAU OF INVESTIGATION

Date 6/14/68

On June 6, 1968, FRANK CROSBY, Executive Director, Illinois Bureau of Race Track Police, 160 North LaSalle Street, advised that this office maintains records of all current and past employees at the Chicago area race tracks. These records would include all those individuals who have worked for horse owners such as exercise boys. He stated that he could locate no record for SIRHAN BISHARA SIRHAN under his true name or alias.

161

On 6/6/68 at Chicago, Illinois File # CG 89-61

by SA EDWARD KINZER, Jr./mam Date dictated 6/12/68

This document contains neither recommendations nor conclusions of the FBI. It is the property of the FBI and is loaned to your agency; it and its contents are not to be distributed outside your agency.

CG 89-61
JRR:mam

Mrs. DOLORES COFFEY, Clerk, Chicago Credit Bureau, Incorporated, advised IC JACK RAY RIDENHOUR on June 6, 1968, that a search of her records failed to reflect any record identifiable with SIRHAN BISHARA SIRHAN, also known as SHIRHAN BISHARA SHIRHAN, date of birth, [redacted], Jerusalem, Jordan, or the family. PII

Personnel of the Bureau of Records and Communications, Chicago Police Department, advised IC RIDENHOUR on June 6, 1968, that their records reflect nothing identifiable with SIRHAN BISHARA SIRHAN, also known as SHIRHAN BISHARA SHIRHAN or the family.

It should be noted that this is based on available police records only.

Mrs. BONNIE DAVIS, Clerk, Cook County Credit Bureau, 218 South Wabash, advised IC RIDENHOUR on June 6, 1968, that a search of their records reflect nothing identifiable with subject, and subject's mother and brothers.

Mrs. BARBARA KENNER, Clerk, Immigration and Naturalization Service, 219 South Dearborn, Chicago, advised IC RIDENHOUR she could locate no record of SIRHAN or his family.

CG 89-61
GHB:mam

On June 6, 1968, the following sources of information were contacted in Joliet, Illinois by SA GEORGE H. BENIGNI and no record was located for the subject:

Bureau of Criminal Investigation and Identification, FAYE SMITH;

Joliet Police Department, Miss SHARON COX;

Will County Sheriff's Office, Mrs. MILDRED PURDY;

Credit Bureau of Will County, Incorporated, Miss KATHY TURNER.

CG 89-61
NEB:mam

The following individuals were contacted by SA GIRARD M. ANNINO on June 6, 1968. All listed contacts were negative regarding the subject.

Chief DONALD DENING, Winnetka, Illinois Police Department;

Chief HAROLD GIDDENS, Evanston, Illinois Police Department;

Chief ARTHUR PANTLE, Glencoe, Illinois Police Department.

CG 89-61
NEB:mam

The following investigation was conducted by SA JOSEPH B. GRAFF at Waukegan and Woodstock, Illinois on June 6, 1968. All listed contacts re subject were negative.

JAMES HARRIS, Manager, Credit Bureau of Waukegan - North Chicago, 405½ Washington Street, Waukegan, covering Lake County, Illinois;

Lieutenant JAMES REPP, Chief Deputy, Lake County Sheriff's Office, Waukegan;

Officer ROBERT SODERQUIST, Identification Officer, Waukegan Police Department;

POLLY HOBBET, Manager, Credit Bureau of McHenry County, Woodstock;

JOHN CARROLL, Sheriff, McHenry County, Woodstock;

Chief of Police HERBERT W. LANGE (NA), Woodstock Police Department.

On June 6, 1968, SA JEROME F. NOLAN contacted the following individuals who advised their records contained no information regarding SIRHAN SIRHAN:

KATHY SHARP, Clerk, Rockford Police Department;

BILL BRCHENY, Deputy, Winnebago County Sheriff's Office;

Mrs. VIOLET NORD, Rockford Credit Bureau.

The following individuals were contacted by SA ROBERT C. ROBINSON on June 6, 1968. All listed contacts were negative re subject.

FRANKIE DIXON, Credit Bureau of Aurora, Aurora, Illinois;

RITA ORTA, Bureau of Identification, Aurora Police Department;

Chief Deputy LOU SPUHLER, Kane County Sheriff's Office;

RUTH COLLINS, Record Section, Elgin, Illinois Police Department;

BESS DIETRICH, Elgin Credit Bureau

CG 89-61
NEB:mam

The following individuals were contacted on June 6, 1968, by SA DAVID R. STRUCK, all with negative results:

ROY OUMSTED, DuPage Sheriff's Office, Wheaton, Illinois

MARY WACKENHUT, Downers Grove, Illinois Police Department;

WALLY BLAIR, Elmhurst, Illinois Police Department;

WYNN ZOLIN, DuPage Credit Bureau - Wheaton, Illinois.

The following individuals were contacted on June 6, 1968, by SA JAMES W. GERBLICK with negative results regarding the subject:

Mrs. MARY THEODORE, Western Cook County Credit Bureau, Oak Park, Illinois;

Chief BERNER KELLOUGH, Maywood, Illinois Police Department.

The following individuals were contacted on June 6, 1968, by SA HARRY A. WALKER. All listed contacts regarding subject were negative.

Chief ARTHUR HINTZ, DesPlaines, Illinois Police Department;

Chief GLENN FORD, Northbrook, Illinois Police Department;

Chief WILLIAM BARTLETT, Glenview, Illinois Police Department;

Chief HARRY EIGER, Park Ridge, Illinois Police Department.

CG 89-61
NEB:mam

The following investigation was conducted by SA KENNETH L. GROEPER on June 6, 1968. All listed contacts were negative regarding subject.

Mrs. MILDRED WORTHY, Credit Bureau, Chicago Heights;

STANLEY SLACK, Credit Bureau, Southern Cook County.

These cover all cities in Chicago Heights Resident Agency.

Lt. JOSEPH CORSINO, Chicago Heights Police Department;

LEROY KNAPP, Chief, Harvey Police Department;

RON DORSEY, Calumet City Police Department;

Capt. THOMAS BROWN, Cook County Sheriff's Office, Bedford Park, Illinois;

Captain CLYDE VASCANELLOS, Illinois State Police, Blue Island, Illinois

The following individuals were contacted by SA ROBERT F. PEVAHOUSE on June 6, 1968. All listed contacts were negative regarding the subject.

Lt. MAURICE ENGLISH, Arlington Heights, Illinois Police Department;

Detective WALTER SCHOENFELD, Palatine, Illinois Police Department;

Sgt. JOE BOPP, Mt. Prospect, Illinois Police Department;

EDWIN KUNZE, Credit Bureau of Palatine, Incorporated.

CG 89-61
NEB:mam

The following investigation was conducted on June 5, 1968, by SA DAVID R. STRUCK:

The following individuals advised they were unable to locate any record identifiable with SIRHAN BISHARA SHIRHAN:

Sergeant ROBERT RYAN
Elmhurst, Illinois Police Department

MARY WACKENHUT, Dispatcher
Downers Grove, Illinois Police Department

Captain DAN MITCHELL
DuPage County Sheriff's Office'
Wheaton, Illinois

The following investigation was conducted at Argonne National Laboratory, Argonne, Illinois, on June 6, 1968, by SA DAVID R. STRUCK:

WILLIAM SHAW, Security Department, made available the Argonne Personnel File concerning ABBAS OTHMAN JIBRIL. A review of this file reflected the following information:

Male
Born [redacted], Yazur-Jafee, Palestine PII
5'7"
160 pounds
Wife - CAROLINE B.
SSN [redacted] PII
Address: 429 Wellington Avenue
Chicago, Illinois
Naturalized citizen: [redacted]
Education: B. S. in Chemistry
Beirut, Lebannon - 1951
Masters in Organic Chemistry
Loyola University, Chicago - 1956
Ph. D in Philosophy (Chemistry)
University of Oklahoma -1964

Prior employments: University of Illinois, 1954 - 1955;
E. C. De Witt, Chicago, 1956 - 1959;
Mt. Sinai Research, Chicago, 1959 - 1961;
VA Research Hospital and North
Western University, Chicago, 1961 - 1962;
Oklahoma Medical Foundation, 1962 - 1964

Brother: ABDEL KIRIM O. JIBRIL
705 North Austin
Chicago, Illinois

JIBRIL was employed at Argonne from July 21, 1964, until January 31, 1966, in a temporary research assistant's position, following his receipt of a doctoral degree. When he resigned,his exit interview indicated he was a loner, his research was impeded by personal biases against some of his fellow employees and he is very suspicious about others.

1
SF 62-5481
DPJ/med

CREDIT AND POLICE RECORDS

The following investigation was conducted by SA DAVID PAUL JOHNSON:

On June 5, 1968, records of the Richmond Police Department, Richmond, California, were negative concerning any person by the name SIRHAN or SHIRHAN.

On June 6, 1968, records of the following agencies were negative concerning the above name:

Police Department (PD), El Cerrito, California

PD, San Pablo, California

PD, Pinole, California

Credit Bureau, Richmond, California, which covers all of the above cities

The telephone and city directories for the Richmond Resident Agency area were negative concerning above name.

1
LA 56-156
JOS/rem

INVESTIGATION ATTEMPTING TO LOCATE
BANK ACCOUNTS IN LOS ANGELES AREA
FOR SIRHAN BISHARA SIRHAN

1
LA 56-156
JOS/jr

Results of interview on August 12, 1968, of MARY SIRHAN, mother of SIRHAN BISHARA SIRHAN, are set out elsewhere in this report. During this interview she advised that SIRHAN BISHARA SIRHAN had a savings account at the Lake-Washington Office of the United States National Bank, 1255 North Lake Street, Pasadena, California. Mrs. SIRHAN exhibited the passbook for this account, number [redacted], which indicated the account was opened on March 18, 1960, with a $10 deposit. The only other deposit to this account was on May 28, 1960, in the amount of $8. The account was closed on January 31, 1964, at which time the balance was $20.30 from the accumulated interest.

Mrs. SIRHAN advised that to her knowledge, this is the only bank account that her son, SIRHAN BISHARA SIRHAN, ever had. She stated he preferred to keep all of his money on his person, and she doubted very seriously if he ever had another bank account.

It was determined on August 23, 1968, that all of the branches of the Bank of America in the Los Angeles area had been checked with negative results in connection with any account ever having been maintained in the name of SIRHAN BISHARA SIRHAN.

The above information can be made available only upon the issuance of a subpoena duces tecum addressed to DAVID GRAY, Inspection Department, Main Office, Bank of America, Los Angeles.

It was determined on August 5, 1968, that all of the branches of the Crocker-Citizens National Bank in the Los Angeles area had been checked with negative results in connection with any account ever having been maintained in the name of SIRHAN BISHARA SIRHAN.

The above information can be made available only upon the issuance of a subpoena duces tecum addressed to R. D. BOSWORTH, Auditor, Southern Division, Crocker-Citizens National Bank, Los Angeles.

It was determined on August 15, 1968, that all of the branches of the Security Pacific National Bank in the Los Angeles area had been checked with negative results in connection with any account ever having been maintained in the name of SIRHAN BISHARA SIRHAN.

The above information can be made available only upon the issuance of a subpoena duces tecum addressed to ROBERT CRIMI, Assistant Auditor, Head Office, Security Pacific National Bank, Los Angeles.

It was determined on August 19, 1968, that all of the branches of the First Western Bank and Trust Company in the Los Angeles area had been checked with negative results in connection with any account ever having been maintained in the name of SIRHAN BISHARA SIRHAN.

The above information can be made available only upon the issuance of a subpoena duces tecum addressed to THOMAS GAFFNEY, Vice-President and Auditor, First Western Bank and Trust Company, Los Angeles.

1
LA 56-156
JOS/rem

INTERVIEWS OF INDIVIDUALS AT SAN GABRIEL VALLEY GUN CLUB, DUARTE, CALIFORNIA, JUNE 4, 1968

1
LA 56-156
JOS/pjc

It was previously reported that two individuals, who had been target shooting at the San Gabriel Valley Gun Club, Duarte, California, on June 4, 1968, had identified SIRHAN BISHARA SIRHAN as also target shooting at the Gun Club that date.

Results of interviews of some of the persons present at the Gun Club on June 4, 1968, have previously been reported. Following are results of interviews of additional persons also present at Gun Club on June 4, 1968:

FD-302 (Rev. 4-15-64)

FEDERAL BUREAU OF INVESTIGATION

1

Date 9/19/68

CHARLES ALTANBACH, 4828 Shelly Place, Eagle Rock, California, advised that on June 4, 1968, he went to the San Gabriel Valley Gun Club, 4001 Fish Canyon Road, Duarte, California, to do some target shooting.

ALTANBACH advised that the only person he recalled seeing at the range was his friend, GROVE MC CHESNEY. He stated that because he is over 75 years of age, he has a very poor memory and was unable to furnish any other information relative to occurrences at the range on that particular day.

On 9/16/68 at Eagle Rock, California - 176 - File # Los Angeles 56-156

by SA GEORGE M. KLING/lav Date dictated 9/17/68

This document contains neither recommendations nor conclusions of the FBI. It is the property of the FBI and is loaned to your agency; it and its contents are not to be distributed outside your agency.

FD-302 (Rev. 4-15-64)

FEDERAL BUREAU OF INVESTIGATION

1

Date 9/26/68

CORLISS HELEN EDWARDS, 735 Donnabeth Street, West Covina, California, was interviewed at her residence and provided the following information:

On June 4, 1968, she and her boyfriend, GEORGE MIOCH, 14043 East Olive, Baldwin Park, California. went to the San Gabriel Valley Gun Club, 4001 Fish Canyon Road, Duarte California. She stated that they were accompanied by her son, ROBERT EDWARDS, and MIOCH's daughter, MARA MIOCH, and drove to the range in MIOCH's 1963 silver blue, Lincoln convertible with a black top.

She stated that they went to the rifle range initially after arriving at the club at approximately 11 a.m. After firing a .22 caliber rifle on the rifle range for approximately one hour, they went to the pistol range in order to fire her .38 caliber Mauser automatic.

She said she recalled they occupied a position close to the middle of the firing positions along the line. She stated a short distance away they noticed a small dark-complexioned individual with dark wavy hair firing a small gun at a target set up a short distance in front of him. At this time photographs were shown to EDWARDS and she picked out a photograph of SIRHAN SIRHAN, Los Angeles Police Department Number [redacted], as being identical to the individual whom she saw and described as being at the range. EDWARDS said that she recalled SIRHAN was firing very rapidly during the time that they were on the range.

EDWARDS stated that prior to going to the pistol range she and MIOCH had engaged in a conversation about her automatic, and she recalled MIOCH saying something to the effect that she had better learn how to shoot the gun that day.

On 9/12/68 at West Covina, California File # Los Angeles 56-156

- 177 -

by SA GEORGE M. KLING/dp Date dictated 9/19/68

This document contains neither recommendations nor conclusions of the FBI. It is the property of the FBI and is loaned to your agency; it and its contents are not to be distributed outside your agency.

EDWARDS stated that when she went to the range she was wearing purple capris and a purple velour top with a white turtle neck blouse underneath, white tennis shoes and a blond medium length wig, which she frequently wears. EDWARDS stated that to the best of her knowledge this was all the information she could provide in this matter.

FD-302 (Rev. 4-15-64)

FEDERAL BUREAU OF INVESTIGATION

Date 9/26/68

GEORGE STEPHEN MIOCH, 14043 East Olive, Baldwin Park, California, was interviewed at the residence of CORLISS EDWARDS, 735 Donnabeth, West Covina, California. MIOCH advised that on June 4, 1968, he and his girl friend, CORLISS EDWARDS, went to the San Gabriel Valley Gun Club, 4001 Fish Canyon Road, Duarte, California. He stated that they were accompanied by his daughter, MARA MIOCH, and EDWARDS' son, ROBERT EDWARDS. He stated that they arrived at the gun club at approximately 11 a.m. They first went to the rifle range and fired a .22 caliber rifle and then went to the pistol range, which is adjacent to the rifle range at approximately 12:15 p.m. He stated they had a .38 caliber Mauser automatic belonging to EDWARDS, which they wanted to fire on the pistol range. He stated that to the best of his knowledge they were shooting around gun position No. 13. He stated that they noticed an individual firing at a gun position approximately ten to twenty feet from theirs. MIOCH stated that he would describe this individual as being of a small build, possibly of foreign extraction with dark hair and firing a very small handgun. He stated at one time, during the course of the time that they spent on the pistol range, he remembered another individual coming close to the previously described individual and asking him if he would move his car. MIOCH stated that he did not notice what kind of a car this individual had in the parking lot. He stated that this was the only conversation that he recalled the previously described individual having during the time that MIOCH's party was at the pistol range. At this time, MIOCH was shown a number of photographs including one of SIRHAN SIRHAN, Los Angeles Police Department Number [redacted]. MIOCH picked out a photograph of SIRHAN SIRHAN, Los Angeles Police Department Number [redacted], as being identical to the individual whom he had seen on the pistol range at the San Gabriel Valley Gun Club. MIOCH further advised that one thing that attracted them to notice SIRHAN was the fact that he was shooting very rapidly and shooting at a target that appeared to be a very short distance from him.

On 9/12/68 at West Covina, California File # Los Angeles 56-156

by SA GEORGE M. KLING/dp Date dictated 9/19/68

This document contains neither recommendations nor conclusions of the FBI. It is the property of the FBI and is loaned to your agency; it and its contents are not to be distributed outside your agency.

MIOCH advised that prior to actually going to the pistol range, he and EDWARDS engaged in a discussion close to the range master's booth relative to the firing of the Mauser automatic. He stated that he made a comment to EDWARDS to the effect that she had better learn how to shoot that gun before tonight MIOCH stated that he made this comment because he felt that EDWARDS needed to know how to shoot the gun for her own protection. He stated that he recalled that he made this statement in a rather harsh tone of voice.

1
LA 56-156
JOS/rem

INVESTIGATION CONCERNING ALLEGED
STATEMENT MADE BY SIRHAN BISHARA SIRHAN
IN GOLDEN GARTER BAR, ALHAMBRA, CALIFORNIA
IN LATE MAY 1968 - "WE WILL WAIT TILL HE
GETS INTO TOWN AND THEN WE WILL GET HIM"

1
LA 56-156
JOS/mlh

It was previously reported by ANDREW MARTIGANI, co-owner of the Golden Garter Bar, 2605 West Valley Boulevard, Alhambra, California, that in late May, 1968, an individual, he believed to be SIRHAN BISHARA SIRHAN, was in the bar and was overheard making statement, "We will wait till he gets into town and then we will get him". Following is additional investigation in this matter:

FD-302 (Rev. 4-15-64)

FEDERAL BUREAU OF INVESTIGATION

1

8/15/68
Date

STEVE STUART, 12025 East Broadway, Whittier, California, was reinterviewed and advised as follows concerning an individual with whom he shot pool at the Golden Garter Bar, Alhambra, California, on one occasion in May, 1968:

When he observed a picture of SIRHAN SIRHAN on a news telecast shortly after Senator ROBERT F. KENNEDY was shot, he thought SIRHAN resembled someone he had seen. On the same day, shortly after he observed the telecast, one of the MARTIGANI brothers (he is unable to recall which brother) phoned him to tell him that SIRHAN had been in their bar, the Golden Garter.

STUART later observed a photograph of SIRHAN SIRHAN in a newspaper. At that time, which was after one of the MARTIGANI brothers called him, he believed that SIRHAN SIRHAN may have been the individual with whom he shot pool at the Golden Garter Bar. After thinking about this matter and the statement made by the MARTIGANI brother that SIRHAN SIRHAN had been in the bar, STUART says that the individual with whom he shot pool resembled SIRHAN SIRHAN in appearance. He said he only saw that individual in the bar once. At that time the man was alone and during the game of pool they had very little conversation.

STUART stated he normally frequented the bar after 6:00 p.m. After observing a photograph of ROBERT ANDRESE, he said he could not recall having seen ANDRESE in the Golden Garter Bar or at another location.

He said in his opinion this matter concerning the possibility that SIRHAN SIRHAN had been in the Golden Garter Bar was "created by the MARTIGANI brothers who desire attention;" also that the "MARTIGANI brothers are pathological liars."

STUART said he had no factual information concerning SIRHAN SIRHAN or any associates at the Golden Garter Bar.

On 8/15/68 at Monrovia, California File # Los Angeles 56-156

by SA EWING G. LAYHEW:fet Date dictated 8/15/68

This document contains neither recommendations nor conclusions of the FBI. It is the property of the FBI and is loaned to your agency; it and its contents are not to be distributed outside your agency.

FD-302 (Rev. 4-15-64)

FEDERAL BUREAU OF INVESTIGATION

1 Date 6/14/68

Detective DON TRUMBLE, Alhambra Police Department was interviewed and furnished the following information:

Detective TRUMBLE advised that he had seen an individual he believed to be SIRHAN BISHARA SIRHAN at the Golden Garter Bar on at least one occasion during May, 1968.

At the time of this interview, a photograph of ROBERT RICHARD ANDRESE was exhibited to Detective TRUMBLE and also ANDRESE was physically present. After viewing ANDRESE and his photograph, Detective TRUMBLE advised that this was not the individual he had observed in the Golden Garter Bar, Alhambra during May, 1968 as indicated above. He also stated that to the best of his knowledge, he had never seen ANDRESE before.

184

On 6/10/68 at Alhambra, California File # Los Angeles 56-156

by SAs DOUGLAS R. LUND & EWING G. LAYHEW /mjg Date dictated 6/14/68

This document contains neither recommendations nor conclusions of the FBI. It is the property of the FBI and is loaned to your agency; it and its contents are not to be distributed outside your agency.

FD-302 (Rev. 4-15-64)

FEDERAL BUREAU OF INVESTIGATION

Date 6/18/68

1

WILLIAM T. WOODBURN, 12719 Ledford Street, Baldwin Park, California, was interviewed at his place of employment, Royal Industries Incorporated, 1035 Westminister, Alhambra, California, at which time he furnished the following information:

WOODBURN is called "WALKING BILL" by numerous of his acquaintances and periodically frequented the Golden Garter Bar, West Valley Boulevard, Alhambra, California, prior to the death of Senator ROBERT F. KENNEDY.

At the Golden Garter Bar, WOODBURN has played pool on occasion with an individual whose facial features somewhat resemble those of SIRHAN BISHARA SIRHAN, but who is definitely not identical to SIRHAN.

A photograph of SIRHAN BISHARA SIRHAN was displayed to WOODBURN and he stated positively that he is not identical to the man he played pool with at the Golden Garter Bar, and that he has never seen SIRHAN before.

A photograph of ROBERT RICHARD ANDREASE was displayed to WOODBURN and he advised that this photograph is identical to the person he played pool with at the Golden Garter Bar in Alhambra.

On 6/18/68 at Alhambra, California File # Los Angeles 56-156

- 185 -

by SA RICHARD M. FOX and SA JOSEPH A. KRAHLING/rl Date dictated 6/18/68

This document contains neither recommendations nor conclusions of the FBI. It is the property of the FBI and is loaned to your agency; it and its contents are not to be distributed outside your agency.

FD-302 (Rev. 4-15-64)

FEDERAL BUREAU OF INVESTIGATION

Date 6/19/68

1

On June 18, 1968, KATHY VENNE, 1145 South Chapel Avenue, Alhambra, was interviewed and furnished the following information:

VENNE advised that she is a barmaid by profession and her last employment was the Red Jax Bar, 39 West Main Street, Alhambra. Further, that on a temporary basis for one or two nights she worked at the Golden Garter Bar, West Valley Boulevard, Alhambra.

During the course of interview, photographs of ROBERT RICHARD ANDREASE were exhibited to VENNE. She stated, that she had never seen this individual.

Photographs were also exhibited to VENNE of JAMES LLOYD WILSON. She stated that she likewise had never seen this individual and was certain that she had not been introduced to him at the Golden Garter Bar.

Photographs of SIRHAN BISHARA SIRHAN were exhibited to KATHY VENNE and she advised that she had never seen this individual in person, but had seen his photograph in the newspapers numerous times since the death of Senator KENNEDY.

On 6/18/68 at Alhambra, California File # Los Angeles 56-156

- 186 -

by SA DOUGLAS RAY LUND and J. MARTELL BIRD/mjg Date dictated 6/19/68

This document contains neither recommendations nor conclusions of the FBI. It is the property of the FBI and is loaned to your agency; it and its contents are not to be distributed outside your agency.

1
LA 56-156
JOS/rem

INVESTIGATION CONCERNING ALLEGATION
THAT SIRHAN BISHARA SIRHAN WAS AT
DAVE'S COFFEE SHOP, ALHAMBRA,
CALIFORNIA, ON JUNE 4, 1968

FD-302 (Rev. 4-15-64)

1

FEDERAL BUREAU OF INVESTIGATION

9/13/68

Date

It was previously reported that SIRHAN SIRHAN had been a customer at Dave's Coffee Shop, 2 East Main Street, Alhambra. A neighborhood investigation was conducted in that vicinity to determine if SIRHAN had been seen by other people in that locality. The following people were contacted, all with negative results:

Dr. BARRY BLEEK,
1 East Main Street,
Alhambra, California

CHARLES HILL
Hill's Hearing Aids
12 Garfield
Alhambra, California

F. D. TITUS
Titus Pharmacy
24 Garfield
Alhambra, California

R. A. ROWAN
Real Estate
2 West Main Street
Alhambra, California

On 9/5/68 at Alhambra, California File # Los Angeles 56-156

by SAs CHARLES W. BADGLEY and - 188 -
GEORGE M. KLING/GMK/mdm

Date dictated 9/11/68

This document contains neither recommendations nor conclusions of the FBI. It is the property of the FBI and is loaned to your agency; it and its contents are not to be distributed outside your agency.

FD-302 (Rev. 4-15-64)

1

FEDERAL BUREAU OF INVESTIGATION

9/13/68

DAVID PHILLIPPS, Owner, Dave's Coffee Shop, 2 East Main Street, Alhambra, California, provided ~~the following~~ information:

PHILLIPPS was shown a photograph of the SIRHAN family. PHILLIPPS stated that the photograph of MUNIR SIRHAN looked very much like the individual whom he had seen with SIRHAN SIRHAN in his place of business prior to the assassination of ROBERT F. KENNEDY. PHILLIPPS stated that he could not make a positive identification in this matter, but the photograph of MUNIR bears a strong resemblance to the individual as he recalls him.

On 9/5/68 at Alhambra, California File # Los Angeles 56-156

SAs CHARLES W. BADGLEY and - 189 -
GEORGE M. KLING/GMK/mdm

9/11/68

by _____ Date dictated _____

This document contains neither recommendations nor conclusions of the FBI. It is the property of the FBI and is loaned to your agency; it and its contents are not to be distributed outside your agency.

FD-302 (Rev. 4-15-64)

1 FEDERAL BUREAU OF INVESTIGATION 9/13/68

LENORA HOSTETTER, Waitress, Dave's Coffee Shop, Date
2 East Main Street, Alhambra, provided the following information:

Upon being shown a photograph of the SIRHAN family, HOSTETTER advised that the photograph of SHARIF SIRHAN and MUNIR SIRHAN both looked familiar to her as being possibly the individual whom she had seen with SIRHAN SIRHAN in the coffee shop. HOSTETTER stated that the facial characteristics of MUNIR looked familiar, but she did not recall the individual who was with SIRHAN as wearing glasses. For this reason, she felt that SHARIF might possibly be the individual. HOSTETTER stated that she could not be positive regarding these identifications, but these were her feelings as best she can recall.

On 9/5/68 at Alhambra, California File # Los Angeles 56-156

SAs CHARLES W. BADGLEY and - 190 -
GEORGE M. KLING/GMK/mdm

by _____ Date dictated 9/11/68

This document contains neither recommendations nor conclusions of the FBI. It is the property of the FBI and is loaned to your agency; it and its contents are not to be distributed outside your agency.

1
LA 56-156
JOS/rem

INVESTIGATION OF ALLEGATION
THAT SIRHAN BISHARA SIRHAN WAS A
STEADY CUSTOMER OF FILM DEPARTMENT
AT LUCKY DISCOUNT STORE,
PASADENA, CALIFORNIA

FD-302 (Rev. 4-15-64)

FEDERAL BUREAU OF INVESTIGATION

1

Date 7/ /68

MARGARET SCOTT, 14341 Haywood, telephonically advised that she was formerly employed at the Lucky Discount Store, 488 East Villa Street, Pasadena, California, in the Jewelry Department. She explained that the Jewelry Department also had a film processing service and that SIRHAN SIRHAN was a steady customer. She stated that he spent an average of $10.00 to $12.00 a week on films and processing and owned a very expensive camera.

Mrs. SCOTT stated that SIRHAN SIRHAN was particularly noticed by her and some of the other employees of the Jewelry Department, because of his personality. She stated that he would be very indignant if his films were not ready or if there was any problem with the way they were processed. She continued that they had a part-time employee at the Jewelry Department named SERGE ETIENNE who was a student at Pasadena City College. She stated that SIRHAN SIRHAN was friendly with SERGE, and when he came in for his films, he would talk with SERGE. She stated that she did not know where SERGE resided but assumed he lived locally in the Pasadena area.

Mrs. SCOTT stated that she was furnishing this information to the FBI because she felt there was a possibility that some of SIRHAN's film may still be at the store and had not been picked up by him.

On 7/18/68 at Whittier, California File # Los Angeles 56-156

by SA THOMAS J. BRIDGES/eb Date dictated 7/19/68

This document contains neither recommendations nor conclusions of the FBI. It is the property of the FBI and is loaned to your agency; it and its contents are not to be distributed outside your agency.

FD-302 (Rev. 4-15-64)

FEDERAL BUREAU OF INVESTIGATION

1 8/2/68

Date

ROBERT MEDINA, Manager of the jewelry and photography counter at Lucky Discount Store, 488 East Villa, advised that he has been manager of this counter since July 11, 1968. MEDINA checked his records of all film processed from his counter in 1968, without locating any record of any film ever having been deposited there by anyone named SIRHAN.

MEDINA further advised that he did not know anyone named SERGE ETIENNE who had ever been employed at the Lucky Discount Store in Pasadena, but that HENRY A. ETIENNE, 1072 North Lake Street, Pasadena, had formerly operated the concession at Lucky Discount Store. MEDINA advised that ETIENNE was a watchmaker and possibly SERGE ETIENNE was related to him.

MEDINA observed photographs of members of the SIRHAN family, including SIRHAN BISHARA SIRHAN, and stated that he did not recall having ever seen any of them previously.

On 8/2/68 at Pasadena, California File # Los Angeles 56-156

- 193 -

by SA JOSEPH DOYLE POWELL/jr Date dictated 8/2/68

This document contains neither recommendations nor conclusions of the FBI. It is the property of the FBI and is loaned to your agency; it and its contents are not to be distributed outside your agency.

FD-302 (Rev. 4-15-64)

FEDERAL BUREAU OF INVESTIGATION

1

Date 8/5/68

HENRY A. ETIENNE, 1072 North Lake Street, advised that he had operated the jewelry and photography counter at Lucky Discount Store, 488 East Villa, Pasadena, prior to May 1968. He advised that SERGE ETIENNE was his son, and that SERGE had also worked part-time at the counter for a few weeks after ETIENNE gave up the concession. ETIENNE was unable to recall anyone named SIRHAN as a customer of the counter. He stated that he knew very few names of his customers, but if there had been a customer who had a volume of photography business in the range of $10 to $12 per week, his name would at least be familiar.

ETIENNE observed photographs of members of the SIRHAN family, including SIRHAN BISHARA SIRHAN, and stated that he did not recall having ever seen any of them previously.

On 8/5/68 at Pasadena, California File # Los Angeles 56-156

- 194 -

by SA JOSEPH DOYLE POWELL/jr Date dictated 8/5/68

This document contains neither recommendations nor conclusions of the FBI. It is the property of the FBI and is loaned to your agency; it and its contents are not to be distributed outside your agency.

1
LA 56-156
JOS/rem

INVESTIGATION CONCERNING ALLEGED PURCHASES
OF AMMUNITION BY SIRHAN BISHARA SIRHAN
AT LOCK, STOCK 'N BARREL GUN SHOP,
SAN GABRIEL, CALIFORNIA

1
LA 56-156
JOS/pjc

It was previously reported that when interviewed on June 16, 1968, LARRY KENNETH ARNOT, Salesman for the Lock, Stock 'N Barrel Gun Shop, had advised that an individual, who he identified as SIRHAN BISHARA SIRHAN, purchased ammunition at the gun shop on June 1, 1968. At that time SIRHAN was reportedly accompanied by two other individuals, one resembling SHARIF SIRHAN.

A polygraph examination was afforded ARNOT on August 5, 1968, at the Scientific Investigation Division, Los Angeles Police Department, by Lieutenant E. HERNANDEZ. A copy of the results of this polygraph examination was furnished SA R. J. LA JEUNESSE, JR., on August 12, 1968, by Detective Sergeant MIKE NIELSEN, S.U.S. Unit, Los Angeles Police Department.

The polygraph report is set out as follows:

LAPD Form 15.2.1
April 1960

INTRA-DEPARTMENTAL CORRESPONDENCE

August 7, 1968

TO: Lt. Manual Pena, OIC Background Conspiracy Section S.U.S

FROM: Lt. E. Hernandez, Investigator Background Conspiracy Team

SUBJECT: Polygraph Examination of Mr. Larry Arnot

On August 5, 1968 a polygraph examination was administered to Mr. Larry Arnot, 517 Melcanyon Rd., Duarte, California, Ph#358-8787.

The examination was administered by Lt. Hernandez in the polygraph facilities of Scientific Investigation Division Room 432A, Parker Center.

The purpose of this examination was to determine the truthfulness in Mr. Arnot's statements given to the F.B.I. on June 16, 1968. When he informed them that he had sold (4) four boxes of ammunition to suspect Sirhan Sirhan and two other dark foreign-looking Males who were present with Sirhan at the time of the ammunition purchase on June 1, 1968.

On that day, June 16, 1968, F.B.I. Agents Bruce Bradford and Norbert Linker showed Arnot (5) five photographs of Sirhan and his (4) four brothers. Arnot identified Sirhan as being the person that purchased the ammunition, and also selected a photograph of Shariff Sirhan, as "Bearing a strong resemblance to the individual that was present with him." Arnot said that he would be unable to identify the third person that was present in the store on that day.

Prior to instrumental testing on the polygraph, Arnot was questioned regarding the statement given by him to the F.B.I. on June 16, 1968. He maintained that his original story as given to the F.B.I. was true to the best of his recollection.

Arnot was shown a total of 17 look-alike photographs by Lt. Hernandez. These included four of the Sirhan brothers. Arnot looked over each of these photographs carefully and selected the following three photographs:

(1) Photograph of Munir Sirhan
(2) Photograph of look-alike - Bk No. 63481-1965
(3) Photograph of another look-alike - Bk No. 102661-1966

After selecting Munir Sirhan's photograph, Arnot commented that he felt he had been brain-washed because he had observed Munir's photograph on a number of previous occasions and therefore he felt that this was influencing his opinion. As to the other two look-alike

photographs that he selected, Arnot stated that he believed he remembered the two people depicted on the photographs as being present with Sirhan on June 1, but was not positive.

The instrument and its functions were discussed with Mr. Arnot, as were the theory and procedures of the polygraph examination. He was given an opportunity to ask questions concerning any phase of the examination. The questions which were to be asked instrumentally were reviewed with Mr. Arnot before any instrumental testing began.

A polygraph was obtained prior to the examination, which established that patterns capable of interpretation could be obtained. Responses were provoked. This indicated that Mr. Arnot would be a proper subject for polygraph testing.

During the course of the examination, physiological tracings at points where crucial questions were asked suggest very strongly that Mr. Arnot was being untruthful. He was specifically asked if he honestly remembered seeing any person with Sirhan inside the Lock, Stock N' Barrel Gun Shop on June 1, 1968, and his responses at this salient point indicate that he does not remember seeing anyone with Sirhan on that day. Further, after carefully evaluating the examination charts, it is the opinion of this examiner that Larry Arnot does not in fact remember Sirhan or the business transaction that took place on June 1, 1968 when the ammunition was purchased by Sirhan.

Larry Arnot was informed of the results of the examination and the conclusions that were arrived.

After a short period of interrogation, Arnot ultimately admitted that the only logical explanation for his failing the test was because he had lied.

He explained that the truth was that he was confusing the sale of ammunition to three other dark complextion men, and in his mind he was trying to convince himself that this was the Sirhan incident. However, he said that he could truthfully remember Sirhan being in the store on June 1. He knows that he sold Sirhan the ammunition because of a sales receipt which he made out, but he just cannot remember Sirhan or the sale.

As to the two men that he had described as being with Sirhan, he stated that he had probably been mislead by Mrs. Donna Harrick. She had told him that Sirhan and two other men had been in the store on a day previous to June 1. Therefore, he had assumed that these two men could have been with Sirhan on June 1.

Again Arnot was reminded that he had no sound basis to form this assumption, and he admitted that he did not.

Arnot requested that the previous reports as given to the F.B.I. be corrected. (Statements of Larry Arnot in file S.U.S Tape #29325)

1
LA 56-156
JOS/pjc

It was previously reported that when interviewed on June 16, 1968, Mrs. DONNA HERRICK, wife of BENJAMIN J. HERRICK, owners of Lock, Stock 'N Barrel Gun Shop, had advised that on or about April 3, 1968, she had observed SIRHAN SIRHAN in company with two males of foreign descent at her place of business. She further advised that SIRHAN had attempted to purchase some 357 Magnum Tank Piercing ammunition on April 3, 1968.

A polygraph examination was afforded Mrs. HERRICK on August 5, 1968, at the Scientific Investigation Division, Los Angeles Police Department, by Lieutenant E. HERNANDEZ. A copy of the results of this polygraph examination was furnished SA R. J. LA JEUNESSE, JR., on August 12, 1968, by Detective Sergeant MIKE NIELSEN, S.U.S. Unit, Los Angeles Police Department.

The polygraph report is set out as follows:

August 7, 1968

TO: Lt. Manual Pena
OIC Background Conspiracy Section S.U.S

FROM: Lt. E. Hernandez
Investigator, Background Conspiracy Team

SUBJECT: Polygraph Examination of Mrs. Donna Herrick
9436 Pentland, Temple City, Calif. Ph# AT 67877

Mrs. Herrick was administered a polygraph examination on August 6, 1968 at the Polygraph Facilities of Scientific Investigation Division.

Mrs. Herrick informed that she was the wife of Benjamin J. Herrick and that they owned the Lock, Stock N' Barrel Gun Shop at 8972 East Hungtington Drive, San Gabriel, Calif.

The purpose of this examination was to determine if Donna Herrick had been truthful to agents of the F.B.I. when she told them that on or about April 3, 1968 she had observed Sirhan Sirhan in company of two Males of foreign decant at her place of business.

On that day, June 16, 1968, she informed the F.B.I. that she was positive Sirhan had attempted to purchase some 357 Magnum Tank Piercing ammunition, and she selected photographs of Adel and Munir Sirhan as bearing a strong resemblance to the men that were with Sirhan. Further, Herrick stated that she remembered Sirhan had such a heavy accent that she was unable to understand him. In fact, she asked her husband for assistance to help interpret what Sirhan was saying.

During the pre-test interview, Donna Herrick was questioned regarding the statement she had given to the F.B.I. on June 16, 1968, and she maintained that the statement was true.

Additional questions were asked relative to the date that she observed Sirhan (on or about April 3, 1968). She then modified her statement, and then changed it again ultimately saying that Sirhan could have been in the store during the week of March 27 or during the week of April 10, 1968. However, she definitely remembered Sirhan having a very heavy accent.

When Mrs. Herrick was informed that as a matter of fact, suspect Sirhan speaks English very well and has no trace of any accent what so ever, Mrs. Herrick stated "Well, maybe he was mumbling."

At this point of the pre-test interview, Mrs. Herrick was asked if she would voluntarily submit to a polygraph examination, she considered for a few moments and then agreed to take the test.

The instrument and its functions were discussed with Mrs. Herrick and she was explained the theory and the procedures that would be followed during the course of the examination.

Prior to instrumental testing, a polygram was obtained to determine whether she was a proper subject and capable of producing patterns adequate for interpretation. Responses were provoked, which indicated that Mrs. Herrick was a proper subject.

During the course of the examination, physiological tracings at points where crucial key questions were asked, indicate quite strongly that Mrs. Herrick was being untruthful.

After the initial tests, two additional series of questions were asked and each of these contained questions relative to four key issues which had been previously asked and to which Mrs. Herrick had responded strongly with indications of deception.

(1) Was there anything that Mrs. Herrick had told the polygraph examinor about Sirhan that was not true?

(2) Did Mrs. Herrick honestly remember ever seeing Sirhan inside her store in person?

(3) Did Sirhan ever try to buy ammunition from Mrs. Herrick in person?

(4) Did Mrs. Herrick honestly believe that the person she had told the examinor about was not Sirhan?

Upon conclusion of the polygraph examination, Mrs. Herrick was informed that her responses clearly indicated that she was either mistaken or that she was deliberately being untruthful, but that she could not honestly say that she remembered seeing Sirhan or talking to him in person. Further, she was informed that her answers to the above questions were clearly indicative of deception. To this, Mrs. Herrick stated that she admitted she was confused, but she did believe Sirhan had been at her store, and again she was informed that the results of the polygraph examination did not show this. (Complete statement recorded in tapes #29328 & 29329. These tapes in file in S.U.S)

S Lt. E. Hernandez

1
LA 56-156
JOS/rem

INVESTIGATION CONCERNING PHOTOGRAPH
TAKEN OF SENATOR ROBERT F. KENNEDY AND
OTHERS BEFORE KENNEDY'S ASSASSINATION WHICH
MAY INCLUDE SIRHAN BISHARA SIRHAN

1
LA 56-156
JOS/pjc

On July 31, 1968, HUGH J. MC DONALD, Assistant Press Secretary, Office of the late Senator ROBERT F. KENNEDY, furnished a photograph taken by STEVE SCHAPIRO, Free Lance Photographer, in May, 1968, at the Los Angeles International Airport. This photograph shows KENNEDY shaking hands with an unidentified individual while another person, who resembles SIRHAN BISHARA SIRHAN, is standing beside KENNEDY with his hand outstretched to shake hands with KENNEDY. WILLIAM BARRY of the KENNEDY staff appears on the other side of KENNEDY in the photograph.

The following investigation was conducted to determine if the individual in the photograph is SIRHAN BISHARA SIRHAN:

FEDERAL BUREAU OF INVESTIGATION 8/19/68

STEVE SCHAPIRO, free lance photographer, 170 West 73rd Street, New York City, New York, phone DE 7-5087, who markets photographs through the Black Star Distributing Company at 450 Park Avenue South, New York City, New York, advised the following:

SCHAPIRO said that he had taken many pictures while traveling with the Senator ROBERT F. KENNEDY campaign party. He remembers these photographs had been furnished to the KENNEDY family. He marketed others through the Black Star Distributing Company.

SCHAPIRO, following the examination of the photograph obtained July 31, 1968, from HUGH J. MC DONALD, Assistant Press Secretary to the late Senator ROBERT F. KENNEDY, said it looked like one that he had taken. He said the photograph was taken at the Los Angeles International Airport sometime in March of 1968, shortly after Senator KENNEDY announced that he would run for the office of the President. KENNEDY was on a campaign tour which carried him to Kansas and then to California. He had chartered a plane and had gone to San Francisco and on the return trip to Los Angeles, they stopped at several cities in Central California. Upon arrival at the Los Angeles International Airport about midday or early afternoon, a large crowd, larger than expected, had gathered and as KENNEDY was walking through a narrow passageway leading into the main area of the terminal, the photograph was taken. SCHAPIRO could not recall the name of the airline chartered or the name of the terminal. KENNEDY normally chartered flights through American Airlines. The only person besides KENNEDY recognized by SCHAPIRO was WILLIAM BARRY, a KENNEDY aide. He was standing beside KENNEDY. The two youths were not associated with any organized group. In fact, if any organized group had been present, SCHAPIRO had no knowledge of it. The youth in the picture in question

This document contains neither recommendations nor conclusions of the FBI. It is the property of the FBI and is loaned to your agency; it and its contents are not to be distributed outside your agency.

who is getting ready to shake hands with Senator KENNEDY, is definitely not a picture of SIRHAN SIRHAN according to SCHAPIRO, who based his opinion on having examined numerous photographs of SIRHAN SIRHAN.

FD-302 (Rev. 4-15-64)

FEDERAL BUREAU OF INVESTIGATION

1

Date 8/19/68

STEVE SCHAPIRO, free lance photographer, 170 West 73rd Street, New York, New York, telephone number 787-5087, called the New York Office of the Federal Bureau of Investigation (FBI), and stated that on August 13, 1968, he spoke with a Special Agent of the FBI in Los Angeles, California and observed a photograph of Senator ROBERT F. KENNEDY that he (SCHAPIRO) had taken sometime in March, 1968, at the Los Angeles International Airport.

SCHAPIRO states that he now recalls that he took the picture at the airport in San Francisco, California.

206

On 8/19/68 at (telephonically) New York, New York File# NY 44-1640

by SA WILLIAM C. NASH/mp Date dictated 8/19/68

This document contains neither recommendations nor conclusions of the FBI. It is the property of the FBI and is loaned to your agency; it and its contents are not to be distributed outside your agency.

FD-302 (Rev. 4-15-64)

FEDERAL BUREAU OF INVESTIGATION

1 Date 8/19/68

ONDINE VAUGHN, free lance photographer and actress, 1221 North Genesee Avenue, Los Angeles, California, advised the following:

Miss VAUGHN, who was previously interviewed June 21, 1968, had traveled with the Senator ROBERT F. KENNEDY campaign party as a photographer. She did work for STEVE SCHAPIRO, who distributes photographs through the Black Star Distributing Company in New York City. Miss VAUGHN examined the photographs of Senator KENNEDY which had been obtained through the office of HUGH J. MC DONALD, Assistant Press Secretary of the late Senator. One picture taken by STEVE SCHAPIRO of the Black Star Distributing Company shows KENNEDY shaking hands with an unidentified individual. Another person who resembles SIRHAN SIRHAN is standing next to KENNEDY with his hand outstretched to shake hands with KENNEDY. VAUGHN said that she was unable to identify the youth who is in the photograph who is about to shake hands with KENNEDY, and the only person she knew in the photograph besides Senator KENNEDY was WILLIAM BARRY, on the right side of the photograph. BARRY was a Senator KENNEDY aide. VAUGHN said the photograph appeared to her to have been taken at the Los Angeles International Airport at an entrance of a terminal utilized for the arrival of important persons. She speculated that the time probably would have been in May of 1968, during one of Senator KENNEDY's campaign trips to Los Angeles.

On 8/7/68 at Los Angeles, California File # Los Angeles 56-156

by SA LESLIE F. WARREN/lg Date dictated 8/14/68

This document contains neither recommendations nor conclusions of the FBI. It is the property of the FBI and is loaned to your agency; it and its contents are not to be distributed outside your agency.

1
LA 56-156
JOS/rem

INVESTIGATION CONCERNING INDIVIDUAL WHO CAME INTO PAPPY'S STEW HOUSE, RAYWOOD, TEXAS, ON MAY 23, 1968, AND STATED WAS GOING TO CALIFORNIA TO "GET ONE OF THOSE SENATORS"

FEDERAL BUREAU OF INVESTIGATION

Date June 6, 1968

JOSEPH WILLARD "PAPPY" LUKE, age 61, owner of Pappy's Stew House, General Delivery, Highway 90, Raywood, Texas, telephone 587-9059, advised around 11:00 a.m., on Thursday, one and one half weeks ago (date of May 23, 1968) a lone male came into Luke's restaurant and had a Coke and a bowl of stew. The man, believed to be named John (last name unknown) stated he was a salesman for the Broker Food Company and traveled all over the United States. The man stated he had just left Houston, Texas, and was traveling to New Orleans, Louisiana. LUKE told the man about LUKE's copyrighted Mulligan Stew and offered the man $1,000 to promote the stew. The man declined and stated he was going to California. The man then made the following statement: "My life isn't worth two cents. I am going to the campaign meeting in California and straighten that s---- out there I am going to turn California upside down. I am going to get one of those Senators. I am going to kill them sons-of-b-----." LUKE inquired why. The man replied, "Because they are killing the Communists. I want to make it good for the Communists."

The man was not carrying any papers or other articles. He never displayed any identification. Nothing was observed in the man's car. LUKE tried to get the man to take his coat off as the restaurant was quite hot, but the man refused. The man paid for his food with a roll of bills approximately three inches in diameter. The man spun his wheels and drove east on Highway 90 at a very high rate of speed.

LUKE advised that there were no other witnesses to this incident.

The man was described as follows:

Name	JOHN (Last Name Unknown)
Race	Caucasian
Age	25-28 years
Height	5'4" - 5'6"

209

On 6/5/68 at Raywood, Texas File # HO 175-12 ~~LA 56-156~~

by SA JAMES I. McCOY/cbl Date dictated 6/6/68

This document contains neither recommendations nor conclusions of the FBI. It is the property of the FBI and is loaned to your agency; it and its contents are not to be distributed outside your agency.

Weight	125-135 pounds
Hair	Black, long, straight, combed back
Eyes	Dark
Complexion	Dark (looks French or Syrian)
Scars	Numerous short, vertical scars on both cheeks and right forehead (looked like fingernail scratches)
Features	Slim face, pointed chin, a large number of vertical wrinkles around mouth; no facial hair, tattoos, marks, or glasses; soft spoken (note LUKE is hard of hearing)
Jewelry	Gold watch on wrist
Vehicle	1967-1968 tan Ford sedan, large body style, number of doors unknown, 1968 Texas license plates, white sidewall tires, Texas inspection sticker on left corner of window, commercial radio antenna, had red and yellow lights on sides of fenders, no spot light, looked brand new.

FD-302 (Rev. 10-6-)

FEDERAL BUREAU OF INVESTIGATION

Date 8/7/68

JOSEPH WILLARD "PAPPY" LUKE, Pappy's Stew House, General Delivery, Highway 90, Raywood, Texas, was shown a photograph of SIRHAN BISHARA SIRHAN which appeared on the front page of the Beaumont Enterprise, Beaumont, Texas newspaper dated June 6, 1968. Mr. LUKE, after viewing the photograph, stated positively that this photograph was identical to the man who came into Luke's restaurant on May 23, 1968.

211

On 8/5/68 at Raywood, Texas File # HO 175-12 LA 56-156

by SA JAMES I. McCOY/cbl Date dictated 8/6/68

This document contains neither recommendations nor conclusions of the FBI. It is the property of the FBI and is loaned to your agency; it and its contents are not to be distributed outside your agency.

FD-302 (Rev. 4-15-64)

FEDERAL BUREAU OF INVESTIGATION

Date 8/26/68

JOSEPH WILLARD "Pappy" LUKE, owner of Pappy's Stew House, General Delivery, Highway 90, Raywood, Texas, advised he had been unable to recall anything additional concerning the description or comments of the man who came into his restaurant on May 23, 1968, and made various claims regarding his intention to kill a senator in California. LUKE advised the photograph of SIRHAN BISHARA SIRHAN which he viewed around the first of August, 1968, was in his opinion identical to that man who came into his restaurant on May 23, 1968. LUKE advised he has never owned a television set nor has he viewed anyone else's television set within the last six months. LUKE stated he could not read and has not looked at a newspaper for several years. He advised he was certain he had not seen a photograph of SIRHAN until a photograph was shown him by the FBI. LUKE stated he was hard of hearing but he was certain the man had said what LUKE reported on June 5, 1968.

212

On 8/23/68 at Raywood, Texas File # HO 175-13
LA 56-156

by SA JAMES I. McCOY:yk Date dictated 8/26/68

This document contains neither recommendations nor conclusions of the FBI. It is the property of the FBI and is loaned to your agency; it and its contents are not to be distributed outside your agency.

1

HO 175-13
LA 56-156
JIM:yk

A photograph of SIRHAN BISHARA SIRHAN was shown the following residents of Raywood, Texas, on August 23, 1968. None of the persons had ever observed anyone similar to SIRHAN in Raywood:

CLARENCE JOHNSON
Johnson Texaco Service Station

JIMMY TAYLOR
Johnson Texaco Service Station

LEON FREGIA
Johnson Texaco Service Station

PERCY L. DeCUIR
DeCuir Enco Station

CHARLES HAGEN
DeCuir Enco Station

MARTHA FRANKLIN
Ma-&-Pa's Trading Post

Mrs. APPO LaFOUR
LaFour Food Market

It was noted there were no other residences or businesses in the small town of Raywood, Texas, that would have provided an opportunity for someone to view the man who spoke to J. W. LUKE on May 23, 1968.

Deputy Sheriff WILL AUTREY, Liberty County Sheriff's Office, Liberty, Texas, advised on August 23, 1968, his office had developed no information regarding the identity of the man who spoke to J. W. LUKE regarding a possible assassination attempt in the state of California.

1
LA 56-156
JOS/pjc

INVESTIGATION CONCERNING PERNELL EZZELL, WHO ALLEGEDLY TELEPHONED A FORMER EMPLOYER IN FLORIDA FROM DENVER, COLORADO, ON JUNE 6, 1968, AND STATED HE HAD A GREAT AMOUNT OF MONEY OBTAINED AS A RESULT OF HIS PART IN ASSASSINATION OF DR. MARTIN LUTHER KING AND SHOOTING OF SENATOR ROBERT F. KENNEDY

UNITED STATES DEPARTMENT OF JUSTICE

FEDERAL BUREAU OF INVESTIGATION

In Reply, Please Refer to File No.

Tampa, Florida
June 11, 1968

PERNELL EZZELL

On June 6, 1968, Mr. FRANK WETZEL, Manager, Perdue Radio, Television and Appliances, Incorporated, 2425 Colonial Drive, Orlando, Florida, furnished the following information:

PERNELL EZZELL is a former employee who has been missing about three weeks on this last occasion. He has previously left his job on past occasions and has been taken back. He called WETZEL on the morning of June 6, 1968 from 4:15 a.m. to 5:15 a.m. saying he was in Denver, Colorado. Mr. WETZEL said EZZELL seemed as though he were nervous, crazy or drunk.

EZZELL alleged to WETZEL that he had a great amount of money. He said he had a pile of $20.00 bills which he had obtained as a result of his part in the assassination of Dr. MARTIN LUTHER KING and the shooting of Senator ROBERT F. KENNEDY. EZZELL remarked that he had proof he was in Orlando, Florida when KING was shot and he was in Las Vegas when KENNEDY was shot if he were to need it. He alleged he was on the payroll of "CIA" and "OSI". He remarked that he had a "38", a "357", a "30-30" and a "306" type of guns in the trunk of his car. He said he was using a U-Drive-It car in Las Vegas the previous day with the "357" gun on the seat when he was stopped by a deputy. He said the deputy released him when he produced his Associated Detective Agency card andhis gun permit which he read the number from as being #92B.

PERNELL EZZELL

Mr. WETZEL said that EZZELL did not threaten any one during his call or indicate that he intended to do any harm to anyone else.

WETZEL said that EZZELL indicated that he was his only friend in Orlando, Florida and he just wanted to talk to him to find out if he could come back to Orlando.

On June 6, 1968, Mrs. FAY EZZELL, 636 22nd Street, Orlando, Florida furnished the following information.

She advised that she married PERNELL EZZELL on February 25, 1967, this being her third marriage. She said they have one infant by this marriage and she has children by previous marriages. She said that EZZELL has caused her extreme anxiety and debt during their short period of marriage. She said he has deserted her at least three times and he was last seen by her over three weeks ago. She said that he had been treated for extreme alcoholism during their short marriage on at least two occasions by Doctor HERBERT COLLINS in Orlando, Florida and she had taken him to the Florida Sanitarium Hospital, Orlando, Florida for the same type treatment. She advised that he has been also treated at the Cherry Hospital for extreme alcoholism but she could not recall the name of the town in which the hospital is located. She said that she hoped that her husband does not return.

PERNELL EZELL

Mrs. EZZELL said that PERNELL had called her on June 6, 1968 about 2:00 a.m. and the call lasted until about 3:00 or possibly a little later. She said he stated he was in Denver, Colorado. She said that on one occasion the call was interrupted by an operator who requested that he make a new call for credit charges which he did but the operator did not specifically identify herself as being in Denver, Colorado. Mrs. EZZELL said that PERNELL had called her on the morning of June 5, 1968 during the early hours saying that he was in Las Vegas, Nevada but she had no way of knowing his actual whereabouts at that time. She said that on both occasions he did not divulge his address or location. She said that in April, 1968, he was drinking heavily and she refused to allow him to come to the house with her children. She said he went to several motels around the Orlando, Florida area and ran up very large bills on credit cards which caused her financial difficulties. She said that on this occasions his drinking was only terminated when she took him to Dr. COLLINS for treatment of extreme alcoholism. She said that the doctor gave him tranquilizers to bring his shaking under control. She said he is a hopeless alcoholic and that when he is drinking he becomes affected mentally. Mrs. EZZELL advised that in the past PERNELL EZZELL when drinking had delusions of grandeur. She said that he would refer to big news stories in the newspapers and try to cause her to believe that he was in some way connected with military service intelligence and he would have to check on these news worthy events.

She said that on several occasions when he was drinking and he had disappeared he would finally call her telling her that he had a large sum of money and that he would buy her all sorts of new presents. She said that on these occasions she found him penniless and drunk in North Florida.

Mrs. EZZELL said that when PERNELL called her on the past two mornings he had not made any allegations involving himself in any assassination plots on Dr. KING or Senator KENNEDY. She said he had not threatened anyone on these occasions except her when she told him she was weeking employment. He said that if she obtained a job he would come by and pick up the baby.

Mrs. EZZELL said that PERNELL did have some sort of a gun which he kept in his car because she would not allow him to bring it into the house. She said he had a permit to carry this gun because he worked as a guard during the night time at Associated Detective Agency, Orlando, Florida. She said he worked in the day time as a television technician for the Perdue Radio, Television and Appliances, Incorporated.

Mrs. EZZELL said that she has been receiving numerous bills from oil companies and American Express credit card which she did not open but forwarded to his mother in North Carolina because she could not pay them. She advised that she feels that her financial situation is so destitute that she will lose her home and furniture because of previous bills made by EZZELL.

PERNELL EZZELL

On June 6, 1968, Dr. HERBERT COLLINS, 3558 South Orange Avenue, Orlando, Florida, advised that he treated PERNELL EZZELL for about the past couple of years due to extreme alcoholism the last period of treatment being in April, 1968. He said this man is unstable but he did not further describe him.

On June 6, 1968, the files of the Orlando, Florida Police Department furnished by MARIAN HARRISON revealed PERNELL EZZELL was arrested on June 2, 1961 being charged as a public drunk; on Noveber 19, 1961 being charged with driving while intoxicated; and he was picked up on suspicion of auto theft March 9, 1962 at which time he was turned over to the Orange County Sheriff's Office. No photograph or fingerprint records for EZZELL were available.

On June 6, 1968, BERNICE FOGARTY, Orange County Sheriff's Office, Orlando, Florida, Identification Division and Deputy PHILIP MURPHY, Plain Clothes Division, both advised that they could locate no information pertaining to EZZELL in their files.

The following physical description was obtained from Mr. WETZEL and Mrs. EZZELL:

Name:	PERNELL EZZELL
Race:	White
Sex:	Male
Date of Birth:	
Place of Birth:	Fayetteville, North Carolina

PII

PERNELL EZZELL

Height:	5'10"
Weight:	185
Hair:	Sandy and wavy
Eyes:	Blue
Marital Status:	Married
Wife:	FAY EZZELL 636 22nd Street Orlando, Florida
Children:	1 infant child from that marriage
Relatives:	
Mother:	ACRIE EZZELL Route 4 Box 236 Clinton, N. C.
Brother:	THOMAS OZELL EZZELL Age 33 Fayetteville, N.C.

It is noted that on July 5, 1967, Officer JAMES WATFORD, Kissimmee, Florida, Police Department, advised the Tampa Office of the Federal Bureau of Investigation (FBI) that PERNELL EZZELL had made statements to EZZELL's wife that he was an agent of the Central Intelligence Agency (CIA) and in this capacity had to make secret trips, leaving his wife alone for periods of time. WATFORD indicated he knew of no one else who had been told by EZZELL that he was a CIA agent, and that there was no evidence EZZELL had obtained anything of value from anyone other than his wife.

On August 4, 1967, a representative of the CIA, Washington, D. C., advised that a check of CIA personnel files failed to disclose any individual named PERNELL EZZELL as being employed by that agency.

On August 28, 1967, Assistant United States Attorney KENDELL WHERRY, Middle District of Florida, was informed of above facts by a Special Agent of the FBI. Mr. WHERRY stated that the facts were insufficient to constitute a violation of the Impersonation Statute, and that he would therefore decline prosecution of EZZELL.

PERNELL EZZELL was interviewed at the Shreveport, Louisiana, Resident Agency. At the outset of the interview EZZELL was advised of his rights but declined to sign a waiver of same. EZZELL declined to furnish a signed statement but voluntarily furnished the following information:

EZZELL denied that he had received or was ever in possession of a great amount of money as a result of his participation in the murder of MARTIN LUTHER KING and the assassination of Senator ROBERT F. KENNEDY. He further denied stating to anyone he was on the payroll of the OSI and CIA.

EZZELL said he definately did not participate in any manner, nor did he have any knowledge of or information concerning the murders of MARTIN LUTHER KING and Senator ROBERT F. KENNEDY.

EZZELL admitted that he was glad KING was dead as he felt KING was a troublemaker, but emphasized that he did not have anything to do with killing him.

EZZELL said he could not remember making any statements to anyone regarding any of the above. He admitted that he may have made them when he was in a drunken condition, but could not recall making any such statements. He said he often has black-out periods which occur when he is drinking and he has been known to appear sober even when he is in a drunken state.

EZZELL said FRANK WETZEL is the Shop Foreman for his former employer at Perdue Radio and Television Company, Orlando, Florida. He and Wetzel have been out drinking together on a few occasions, usually after closing shop or on a payday night. WETZEL has been trying to get him into trouble with his wife. EZZELL said WETZEL thinks he is a ladies man and has in the past tried to take his wife out. His wife has told him that WETZEL has called her several times and in addition to trying to make a date would tell her of his running around with other women. EZZELL believed WETZEL tells his (EZZELL's) wife what he tells WETZEL in confidence. He was sure WETZEL told her about

On 8/24/68 at Shreveport, Louisiana File # NO 173-994

by SA RONALD W. BEINNER /bab Date dictated 8/24/68

This document contains neither recommendations nor conclusions of the FBI. It is the property of the FBI and is loaned to your agency; it and its contents are not to be distributed outside your agency.

his being responsible for another girl's pregnancy at the time he married his wife.

EZZELL stated he has never confronted WETZEL with any of the above, but WETZEL has told him that he called him one night when he was drunk and cursed him out. EZZELL said he could not remember this call.

EZZELL advised that he has a serious drinking problem, but he did not consider himself an alcoholic. He said he was treated in the Veterans Administration Hospital, Fayetteville, North Carolina, for drunkeness shortly after his release from the Air Force in 1953. He further advised he had been a patient at Cherry Hospital, Goldsboro, North Carolina, for about 2 months during the past year. While at this hospital he underwent a number of psychiatric tests. He did not know the results of the tests.

EZZELL stated that he has had this serious drinking problem since his marriage in November 1967. He indicated he was forced to marry his wife as a result of her pregnancy prior to their wedding. He said, since his marriage he has been under constant pressure from his wife and in addition has serious financial problems.

EZZELL advised that because of his heavy drinking and the resulting "black-outs" he is not able to fix exactly his whereabouts on specific dates during the past year. However, he remembered the night of MARTIN LUTHER KING's death and said he was drunk at the time. He was registered at the Motel South, Orlando, Florida. With him at the time was a girl friend, whom he identified as VIOLET ALLRED, a nurse, who operates the Clear Lake Manor Nursing Home, Orlando, Florida. He said she is about 38 years of age. He recalled hearing of KING's death on the T.V. on the night it happened.

EZZELL said he did not remember where he was the night Senator KENNEDY was shot.

EZZELL could not account for his whereabouts on the night of June 5, 1968 and said he could not recall where he was at all during the month of June as he again was on a drunk.

EZZELL remembers flying from Orlando, Florida,

to Los Angeles twice in recent months. The last was about August 4, 1968 when he flew via Delta Airlines. He stayed in Los Angeles four days and left driving a rented car after an unsuccessful effort in finding a job. On his way to Shreveport he stopped briefly at Phoenix, Albuquerque, and Hope, Arkansas. He claimed he pawned his 357 magnum revolver with a police officer in Hope, Arkansas, for $45 on August 23, 1968. The gun was purchased for his second job as a security guard with Associated Security Company, Orlando, Florida. He claims he has never used the gun in commission of a crime.

EZZELL believed the previous trip to Los Angeles was made in June 1968 when he flew via Delta Airlines from Orlando, Florida. He was looking for a job on the occasion also. He stayed only two days and remembers returning from California via an unrecalled airline and that he stopped at Las Vegas, Denver, New Orleans and Miami. He does not remember if he stayed in any of these cities for any length of time. After reaching Miami he rented a car and drove to Orlando.

EZZELL claims he had no employment other than his jobs in Orlando and that he financed his trips with the money earned from working these two jobs, along with using his credit cards.

EZZELL recalled after driving from Miami he did not go home, but to a motel with Miss ALLRED. The following day he drove back to Miami and then returned to Orlando by bus. He thinks he rented the car at Miami from either Hertz or Avis-Rent-A-Car.

EZZELL stated he has not worked any where since August 4, 1968, and that he presently had in his possession $36.00 which was left over from the sale of his gun.

EZZELL claimed he pawned a .38 Colt "Cobra" in Los Angeles on the last trip at an unrecalled pawn shop and that he presently has no weapon.

EZZELL could not recall any other details concerning his first trip to Los Angeles, he said he was drinking heavy on these trips and could not remember anything much about them. He could not remember the names of motels where he stayed. He claimed he has no friends in Los Angeles and

that he made none while there on these trips.

EZZELL stated he is not now and never has been a member of any "hate" type organization such as the Ku Klux Klan.

EZZELL stated he would be leaving Shreveport, Louisiana, this evening by bus and could be reached through his mother Mrs. ACRIE EZZELL, Route 4, Clinton, North Carolina.

The following description was obtained from interview and observation:

Name	PERNELL EZZELL alias "Easy"
Race	White
Sex	Male
Date of Birth	[redacted] PII
Place of Birth	Fayetteville, North Carolina
Height	6'1"
Weight	175
Hair	Brown
Eyes	Blue
Scars and Marks	None
Marital Status	Married to FAYE MARIE EZZELL 636 22nd Street, Orlando, Florida
Children	CLINTON EARL - 11 months
Parents	Father - deceased Mother - ACRIE EZZELL Route 4, Clinton, North Carolina
Brothers	THOMAS OZELLE EZELLE, age 33, Simco, Ontario, Canada WENDELL EZZELLE, age 25, High Point, North Carolina
Sister	DIANE McMILLIAN, age 19, Fayetteville, North Carolina employed Ft. Bragg, North Carolina
Residence	636 22nd Street, Orlando, Florida
Military Service	US Air Force 1951-1953, Honorable discharge Serial # AF14408130

Arrest Record	Numerous drunk arrests - no felony arrests
Social Security #	[redacted] PII
Occupation	T.V. repairman and security guard
Previous employment	Perdue Radio and T.V. - Orlando, Florida; Associates Security, Orlando, Florida; Electronic Service, Inc., Patco Division, Newport News, Virginia; American District Telegraph - Winston Salem, North Carolina American District Telegraph - Indianapolis, Indiana
Previous Residences	Raleigh, North Carolina, Fayetteville, North Carolina, Ashville, North Carolina, Newport News, Virginia, Indianapolis, Indiana, Orlando, Florida
Friends	CHRISTINE TENDELL, Clinton, North Carolina VIOLET ALLRED, Orlando, Florida

1
LA 56-156
JOS/rem

INVESTIGATION CONCERNING STATEMENT
ALLEGEDLY MADE IN MID-MAY 1968, BY
"BUDDY" JENSEN AT A CONFERENCE IN
MIAMI BEACH, FLORIDA, THAT KENNEDY WOULD BE KILLED

FD-302 (Rev. 4-15-64)

FEDERAL BUREAU OF INVESTIGATION

1

Date 8/1/68

ROBERT C. CALLAHAN, President, Goode Motors, Inc., Bristol, Tennessee, a Dodge dealer, advised that about May 18, 1968, he attended a conference of the National Automobile Dealers Association truck meeting at the Americana Hotel, Miami Beach, Florida, and one evening during dinner he was with a group of people which included "BUDDY" JENSEN, GMC dealer, Fairfield, Connecticut, when JENSEN made some statements to the effect he had attended some meetings and knew what was going to happen to MARTIN LUTHER KING and "BOBBY" KENNEDY.

JENSEN reportedly said that KENNEDY would be killed, and he would never get into office. JENSEN did not mention what meetings he had attended or where the meetings were held.

CALLAHAN said JENSEN had been drinking, and he (CALLAHAN) had never met him before, and, therefore, there was some discussion concerning JENSEN's comments among the people present.

CALLAHAN further advised that FRANK GOODPASTURE, JR., of Goodpasture Motor Company, Bristol, Virginia, as well as a man from Nashville, Tennessee, and one from Ohio, may have heard the comments of JENSEN. He stated GOODPASTURE was a good friend of JENSEN, and would be able to evaluate JENSEN and his remarks.

227

On 7/24/68 at Bristol, Virginia File # Richmond 44-657
Los Angeles 44-1574

SA DEAN W. GASTEIGER/vlr 7/29/68

by Date dictated

This document contains neither recommendations nor conclusions of the FBI. It is the property of the FBI and is loaned to your agency; it and its contents are not to be distributed outside your agency.

FD-302 (Rev. 4-15-64)

FEDERAL BUREAU OF INVESTIGATION

1

8/1/68

Date

FRANK GOODPASTURE, JR., Goodpasture Motor Company, Bristol, Virginia, advised he has known JOHN A. JENSEN, also known as "Buddy", General Motor Service and Truck Company, 386 State Street Extension, Fairfield, Connecticut, since 1959, and he always has found him to be a person of high morals, character and reputation.

He said he attended the dinner at the Americana Hotel, Miami Beach, Florida, during the conference of the National Automobile Dealers Association, truck meeting, and that JOHN A. JENSEN was present, and he heard JENSEN was making remarks concerning segregation; however, since the remarks were not made to him, he could not recall any definite statements he may have made.

He said he gathered from the remarks that JENSEN had some feelings regarding segregation as there apparently had been some trouble in Fairfield, Connecticut. He stated he did not feel JENSEN meant anything by his remarks and he put no significance in them as he had been drinking.

He recalled that ARTHUR IRWIN, Irwin GMC Inc., GMC dealer, Lima, Ohio, was present, as well as BILL WILSON, General Truck Sales, Murfreesboro Road, Nashville, Tennessee, and ROBERT C. GALLAHAN, Goode Motor Company, Bristol, Tennessee.

He said after the meeting, WILSON and IRWIN made a trip to Jamaica, and they discussed the remarks of JENSEN, but they put no significance to them. He said that if JENSEN is contacted, he is sure he could explain his remarks.

228

On 7/25/68 at Bristol, Virginia File # Richmond 44-657
Los Angeles 44-1574

SA DEAN W. GASTEIGER/vlr

by 7/29/68 Date dictated

This document contains neither recommendations nor conclusions of the FBI. It is the property of the FBI and is loaned to your agency; it and its contents are not to be distributed outside your agency.

FD-302 (Rev. 4-15-64)

FEDERAL BUREAU OF INVESTIGATION

Date 8/7/68

1

ARTHUR IRWIN, 2629 Shoreline Drive, advised that he is the President of the Irwin GMC, Inc., 2320 St. Johns Avenue, Lima, Ohio, and that he had in May 1968, attended a conference of the National Automobile Dealers Association truck meeting at the Americana Hotel, Miami Beach, Florida. He recalled around May 18, 1968, he had attended a dinner and at this dinner "BUDDY" JENSEN, GMC truck dealer at Fairfield, Connecticut; FRANK GOODPASTURE, JR., of the Goodpasture Motor Company, Bristol, Virginia; a BILL WILSON of Nashville, Tennessee, and a man from Bristol, Tennessee, also attended. He stated he could not recall the name of the man from Bristol, Tennessee. Mr. IRWIN said there were about 14 people who sat at a long table at this dinner and that a large number of persons attended the conference at the hotel. Mr. IRWIN said that he had a place at the table about four to six persons from "BUDDY" JENSEN. He said he does recall that in general conversation someone, he did not know who made the remark, said something about some group possibly being behind the KING matter.

He stated he could recall no further details. He said he had placed absolutely no significance in this and that there had been quite a bit of drinking going on. Mr. IRWIN said that he has known "BUDDY" JENSEN for about six years and he described him as a very reputable man of good reputation. Mr. IRWIN said it was his belief Mr. JENSEN was the type of man who would possibly have rather strong opinions and would just go ahead and say something.

Mr. IRWIN said further that during the dinner, someone also made a remark to the effect that after what had happened to "JACK', something might happen to "BOBBY". Mr. IRWIN could not recall any specific words, other details, nor could he recall who made this remark.

On 8/5/68 at Lima, Ohio File # Cleveland 44-565

- 229 -

by SA HOMER K. MILLER/slk Date dictated 8/6/68

This document contains neither recommendations nor conclusions of the FBI. It is the property of the FBI and is loaned to your agency; it and its contents are not to be distributed outside your agency.

FD-302 (Rev. 4-15-64)

FEDERAL BUREAU OF INVESTIGATION

Date September 26, 1968

JOHN A. JENSEN, proprietor, General Motors Service and Truck Company, 386 State Street Extension, Fairfield, Connecticut, advised that he is also known as "BUDDY" JENSEN. He informed that he attended a General Motors truck dealers convention in Miami Beach, Florida, during mid-May of 1968. He related that one evening during the convention, he participated in a cocktail party and dinner with other General Motors dealers at the Luau Restaurant in Miami Beach. He mentioned among those participating in the party were BILL WILSON, a dealer from Nashville, Tennessee, and his wife; FRANK GOODPASTURE, a dealer from Bristol, Virginia, and his wife; ART IRWIN, a dealer from Lima, Ohio, and his wife; and one Mr. CALLAHAN, a Dodge dealer from Bristol, Tennessee, and his wife. He stated that all were close friends and associates of his, with the exception of Mr. and Mrs. CALLAHAN, whom he met at the convention.

JENSEN related that considerable consumption of intoxicating beverages preceded the dinner party. He specifically asserted having "two large blasts" prior to dinner. He immediately mentioned that he has extrasensory perception, and during the course of the dinner mentioned that he had predicted the assassination of President JOHN F. KENNEDY and Reverend MARTIN LUTHER KING. He remarked that his utterances in this regard may have been stupid, but that he had sincerely believed in his ability of extrasensory perception. He also mentioned that he remarked during the dinner party that if Senator ROBERT F. KENNEDY was nominated and elected President he would also be assassinated.

JENSEN reiterated that this remark was probably stupid on his part, but insisted on his ability toward extrasensory perception and "guesswork."

JENSEN stated that following the assassination of Senator ROBERT F. KENNEDY, he was told by friends that Mrs. CALLAHAN, who is pregnant and very emotional, became very upset and in recalling

---

230

On 9/20/68 at Fairfield, Connecticut File # NH 157-818

by SA GEORGE T. RIORDAN/mec Date dictated 9/23/68

This document contains neither recommendations nor conclusions of the FBI. It is the property of the FBI and is loaned to your agency; it and its contents are not to be distributed outside your agency.

the party at the Luau Restaurant in Miami Beach, decided to contact the FBI concerning remarks made by JENSEN.

JENSEN repeated his belief of his ability toward extrasensory perception. He asserted that he does not belong to any organizations other than the Kiwanis Club and the General Motors dealers organizations. He specifically denied attending any meetings of organizations where the assassinations of any prominent figures were discussed. He also claimed that during the dinner party at the Luau Restaurant in Miami Beach, he had not mentioned attending any meetings where the assassinations of the Reverend MARTIN LUTHER KING and Senator ROBERT F. KENNEDY had been discussed.

JENSEN denied being sympathetic toward or affiliated with any racist, extremist or hate groups. He recalled that he and his wife were the only Northerners at the dinner party at the Luau Restaurant and that the others present were deeply interested in their comments concerning racial matters. He stated that some racial questions were probably discussed and mentioned during the course of the evening; however, he was unable to recall any specific racial topic, other than he may have accused the Southerners of sending all of the Negroes north to create problems here.

JENSEN remarked: "I will probably have to keep my mouth shut. I know it was a stupid thing to say, but I knew all of the rest of the people in the party, with the exception of the CALLAHANs."

JENSEN steadfastly claimed that although his remarks may have sounded stupid, it was his honest belief that his predictions were based on his power of extrasensory perception or "purely guesswork."

FD-302 (Rev. 4-15-64)

FEDERAL BUREAU OF INVESTIGATION

1

Date 8/19/68

WILLIAM J. WILSON, General Truck Sales, 535 Murfreesboro Road, Nashville, Tennessee, advised as follows:

During May of 1968, he attended a conference of the National Automobile Dealers Association in Miami Beach, Florida, which was attended by a number of truck dealers throughout the United States. One evening during this series of meetings he was with a group of individuals including "BUDDY" JENSEN of Fairfield, Connecticut and ARTHUR IRWIN of Lima, Ohio. Everyone in this group of some twenty to twenty-five men had been drinking heavily and conversations could only be described as extremely "alcoholic."

On one occasion, "BUDDY" JENSEN made some remark to the effect that ROBERT KENNEDY would never live to become President, if he were nominated and elected, that someone would probably shoot him. JENSEN did not say that he had attended any meeting where this was discussed, nor was any conversation recalled with reference to MARTIN LUTHER KING.

He does not recall any other remarks of JENSEN and does not recall discussing JENSEN's remarks on a subsequent trip to Jamaica, which he made accompanied by other men at the conference.

He paid absolutely no attention to JENSEN's remark regarding KENNEDY, since he was drinking heavily, as were most of the men at the conference.

He described JENSEN as an "ultra conservative", a loyal American, and one who would have no part in the death of KENNEDY or KING.

232

On 8/12/68 at Nashville, Tennessee File # Memphis 44-1987

by SA WILLIAM M. HOBBS, JR./mas;jas Date dictated 8/12/68

This document contains neither recommendations nor conclusions of the FBI. It is the property of the FBI and is loaned to your agency; it and its contents are not to be distributed outside your agency.

1
LA 56-156
JOS/rem

INVESTIGATION CONCERNING AN
INDIVIDUAL REPORTED AS A
LAICIZED PRIEST AND FRIEND OF
KENNEDY FAMILY REPORTEDLY PRESENT AT
CENTRAL RECEIVING HOSPITAL WHEN SENATOR
ROBERT F. KENNEDY BROUGHT IN JUNE 5, 1968

1
LA 56-156
JOS/jr

Information was previously received by the Los Angeles Police Department (LAPD) that an individual was reportedly present at Central Receiving Hospital, Los Angeles, at the time Senator ROBERT F. KENNEDY was brought in during the early morning hours of June 5, 1968. This individual was further reported as a laicized priest and a friend of the family. Father THOMAS PEACHA, Saint Basil Parish, Los Angeles, advised Sergeant GUTIERREZ, LAPD, that this individual might be a man named JAMES W. MUNDELL.

Following is interview of JAMES W. MUNDELL.

Date 9/30/68

JAMES W. MUNDELL, 555 North Rossmore, Los Angeles, California, telephone number 466-9489, advised that he was a former Roman Catholic priest but stated he no longer is connected with the church in an official capacity.

He said he had been a schoolmate of STEVEN SMITH, brother-in-law of ROBERT KENNEDY, and through this association had become acquainted with several members of the KENNEDY family. In this connection, he said he became closely acquainted with ETHEL KENNEDY and that he has been a close friend for about the past ten years.

Mr. MUNDELL stated that on June 4-5, 1968, he had been at the Ambassador Hotel in Los Angeles and had engaged in personal conversation with Senator ROBERT KENNEDY prior to KENNEDY's scheduled speech. He said he had preceded ROBERT KENNEDY to the ballroom at the hotel and had joined two or three other campaign workers in clearing a path in order that KENNEDY could get through to the speaker's stand. He stated this had been on the left side of the speaker's stand and that KENNEDY had surprised them all by making his entry into the room from the opposite side. He related he had been rather removed from the scene and did not actually observe the shooting of KENNEDY.

He stated, however, that following the shooting and while KENNEDY was still on the floor at the hotel he joined ETHEL KENNEDY by the side of her husband to assist in any way possible.

He said that when KENNEDY was removed from the hotel to take him to the hospital, he jumped into a taxicab with about three other unknown people and followed the ambulance and police cars to the Central Receiving Hospital in Los Angeles. In the police car immediately preceding him to the hospital was STEPHEN SMITH.

On 9/30/68 at Los Angeles, California File # Los Angeles 56-156

-235 -

By SA CHARLES W. BADGLEY/lmt Date dictated 9/30/68

This document contains neither recommendations nor conclusions of the FBI and is loaned to your agency; it and its contents are not to be distributed outside your agency.

Upon arrival at the hospital, he said there was great confusion and that he had difficulty in gaining entry into the hospital due to the fact he was in civilian clothes and was not known to the police. He said STEPHEN SMITH saw his difficulty and that through SMITH he gained access to the hospital.

He said he joined the family in the operating room and after staying there for a short time, removed himself to the corridor. While waiting in the hall, ETHEL KENNEDY came from the operating room and handed to him a rather large bundle. He said that nothing was said as to what the bundle contained but he said that he knew for some reason that it contained ROBERT KENNEDY's clothes.

Following this, he left the hospital and was beckoned by someone in the KENNEDY family, exactly whom he could not recall, to join the family in the ambulance which was to take KENNEDY to the Good Samaritan Hospital. He said that it was very crowded and he thereupon hopped out of the ambulance. He said that at this point ETHEL KENNEDY motioned for him to return but he did not.

He said he drove to the Good Samaritan Hospital in a car with TED SORENSON and upon arrival at the hospital, he rejoined the family in the operating room. While in the operating room, he turned over the bundle of clothes to some police officer on duty.

MUNDELL advised that the above constitutes his activities during the period following the shooting of Senator ROBERT KENNEDY.

He added that he had been a member of the KENNEDY party in an unofficial capacity through his personal friendship with the family.

1
LA 56-156
JOS/rem

INVESTIGATION CONCERNING
DONALD DAVID EVANGELISTA,
EXTRA BANQUET WAITER AT AMBASSADOR
HOTEL, LOS ANGELES, FROM MAY 17-JUNE 19, 1968

FD-302 (Rev. 4-15-64)

FEDERAL BUREAU OF INVESTIGATION

Date 9/24/68

1

Mr. ANGELO DE PIERRO, Maitre d', Banquet Room, Ambassador Hotel, Los Angeles, advised the following:

DONALD DAVID EVANGELISTA, an extra banquet waiter who had been hired at the Ambassador Hotel May 17, 1968, and who voluntarily terminated on June 19, 1968, was an established extra waiter who had been used from time to time for a period of two to three years. EVANGELISTA was reported to have taken a trip back East. Neither his specific address nor his current employment was known to DE PIERRO. DE PIERRO suggested that EVANGELISTA could be reached through Local 17 of the Waiters' Union, 321 South Bixel Street, Los Angeles.

Concerning the general character and reputation of EVANGELISTA, DE PIERRO said that there were some rumors, source of which he could not recall, that EVANGELISTA had had some trouble with the police back East, but the nature of the trouble was not known to DE PIERRO.

On 9/19/68 at Los Angeles, California File # Los Angeles 56-156

- 238 -

by SA LESLIE F. WARREN/cyn Date dictated 9/23/68

This document contains neither recommendations nor conclusions of the FBI. It is the property of the FBI and is loaned to your agency; it and its contents are not to be distributed outside your agency.

FD-302 (Rev. 4-15-64)

FEDERAL BUREAU OF INVESTIGATION

1

Date 9/19/68

Mr. ERNEST VALLERO, Job Dispatcher, Southern California Waiters Alliance, Local 17, American Federation of Labor (AFL) - Congress of Industrial Organizations (CIO), 321 South Bixel Street, Los Angeles, California, telephone HU 2-9800, advised the following:

Mr. VALLERO said that he frequently dispatched extra waiters to the Ambassador Hotel in Los Angeles but had no personal recollection of DONALD EVANGELISTA, Social Security Number [redacted], who reportedly was hired as an extra banquet waiter at the Ambassador Hotel on May 17, 1968. PII

Mr. VALLERO ascertained from records of Local 17 that DONALD D. EVANGELISTA, Social Security Number [redacted], PII had joined Local 17 on January 19, 1965. He was born June 29, 1943 in Massachusetts. EVANGELISTA was suspended from Local 17 in July 1965. EVANGELISTA's wife was identified as MARIA E. EVANGELISTA. No residence address or phone number appeared in the records. It was noted that in July 1965, EVANGELISTA had affiliated with Waiters Local 531 at 1192 E[redacted] Walnut Street, Pasadena, California, telephone 449-3771.

The records also disclosed that on May 17, 1968, EVANGELISTA had paid $25.00 toward a reinstatement fee of $50.00 to Local 17. There was nothing on the record to indicate that EVANGELISTA had been dispatched by Local 17 to the Ambassador Hotel.

Mr. VALLERO voiced the opinion that Mr. EVANGELISTA when seeking extra work at the Ambassador Hotel on May 17, 1968, may have learned that it was necessary to reinstate himself with the Waiters Local before he would be hired, therefore, his payment of $25.00 on May 17, 1968. The balance of $25.00 due for reinstatement was never paid and the $25.00 paid on May 17, 1968 was forfeited, according to Mr. VALLERO.

On 9/17/68 at Los Angeles, California File # Los Angeles 56-156

239

by SA LESLIE F. WARREN/ecr Date dictated 9/18/68

This document contains neither recommendations nor conclusions of the FBI. It is the property of the FBI and is loaned to your agency; it and its contents are not to be distributed outside your agency.

FD-302 (Rev. 4-15-64)

1

FEDERAL BUREAU OF INVESTIGATION 9/24/68

Date

LUCY HALLUM, Auditor's Department, Ambassador Hotel, Los Angeles, advised that records of the ~~auditing department~~ disclosed the following information concerning recent canceled payroll checks on file.

A check dated June 14, 1968, Number 9403, drawn on the Union Bank and Trust Company, Wilshire and Western Avenue, in the amount of $40.34, made payable to DONALD D. EVANGELISTA, had been cashed on July 15, 1968, and bore the endorsement of DONALD EVANGELISTA and MARIA E. WICKSON, 517 South Kenmore Avenue, Los Angeles, Apartment 2, telephone Number 384-3714.

Another check dated June 21, 1968, Number 9939, in the amount of $37.59 made payable to DONALD D. EVANGELISTA bearing the endorsement of DONALD EVANGELISTA, no address, had been cashed on July 10, 1968. A stamp of the bank where the check was possibly cashed was the First Western Bank and Trust of Los Angeles--Number [redacted]

On 9/19/68 at Los Angeles, California File # Los Angeles 56-156

- 240 -

by SA LESLIE F. WARREN/cyn Date dictated 9/23/68

This document contains neither recommendations nor conclusions of the FBI. It is the property of the FBI and is loaned to your agency; it and its contents are not to be distributed outside your agency.

FD-302 (Rev. 4-15-64)

FEDERAL BUREAU OF INVESTIGATION

Date 9/24/68

1

WALTER LIM, Manager of the apartments at 517 South Kenmore Avenue, Los Angeles, advised the following:

MARIA and DONALD WICKSON had rented Apartment 2 at 517 South Kenmore Avenue on May 20, 1968, and left on August 2, 1968. They left a forwarding address of 5933 Gregory Avenue, Apartment 9, Hollywood, California, 90038, telephone number 466-2338.

Mr. WICKSON was a waiter at the Ambassador Hotel. He did not have an automobile. His wife had a small child about three to four years of age and she was pregnant. Mr. WICKSON, a male Caucasian in his early 20s, had said that following the shooting of Senator ROBERT F. KENNEDY at the Ambassador Hotel June 5, 1968, business had fallen off at the hotel to the extent that Mr. WICKSON could not make enough money to support his wife and retain the apartment at Kenmore Avenue. Mr. WICKSON and wife, a female Caucasian in her mid 20s, dark hair, were good tenants. Mr. LIM did not know their background or where Mr. WICKSON might be working at the present time.

Mr. LIM did not know DONALD WICKSON by the name of DONALD EVANGELISTA.

On 9/19/68 at Los Angeles, California File # Los Angeles 56-156

- 241 -

by SA LESLIE F. WARREN/cyn Date dictated 9/23/68

This document contains neither recommendations nor conclusions of the FBI. It is the property of the FBI and is loaned to your agency; it and its contents are not to be distributed outside your agency.

FD-302 (Rev. 4-15-64)

FEDERAL BUREAU OF INVESTIGATION

1

Date 9/30/68

PHYLLIS TALBOT, Office Manager, Local 531, AFL-CIO of the Southern California Waiters Alliance, 1192 East Walnut Street, Pasadena, California, telephone 449-3771, advised the following:

Records of Local 531 revealed that DONALD EVANGELISTA, a waiter, had transferred to Local 531 from Local 17 at 321 South Bixel Street, Los Angeles, on July 29, 1965. He furnished a date of birth, [redacted], a Social Security Number [redacted]. He paid dues through March of 1966 and then became inactive for non-payment of dues. On May 17, 1968, Local 17 of the Southern California Waiters Alliance made an inquiry concerning DONALD EVANGELISTA, requesting whether or not there were any delinquent dues, as EVANGELISTA was planning re-instatement. A re-instatement fee of $83.75 was quoted by Local 531 to Local 17. PII PII

TALBOT said the only address listed in the records for EVANGELISTA was 444 North Euclid Avenue, Pasadena, California. His wife was listed as MARIA E. EVANGELISTA. He was employed as a waiter at the Stuft Shirt Restaurant, 901 East Del Mar Street, Pasadena, as of July 1965.

TALBOT said that she was not personally acquainted with EVANGELISTA and had no additional knowledge concerning him.

On 9/18/68 at Pasadena, California File # Los Angeles 56-156

- 242 -

by SA LESLIE F. WARREN/eb Date dictated 9/24/68

This document contains neither recommendations nor conclusions of the FBI. It is the property of the FBI and is loaned to your agency; it and its contents are not to be distributed outside your agency.

FD-302 (Rev. 4-15-64)

FEDERAL BUREAU OF INVESTIGATION

1

Date 9/30/68

Mr. EDWARD A. ROBISHAUD, manager of the apartment house at 444 North Euclid Avenue, Pasadena, California, advised the following:

The apartment at this address, known as the York House, has changed management several times since July of 1965, and DONALD EVANGELISTA and wife, MARIA E. EVANGELISTA, were not residing at this apartment nor were they known to Mr. ROBICHAUD. The latter said that there were no other tenants at this time who were residing at the York House in July of 1965 and that he had no records available which might confirm the residence there of Mr. and Mrs. EVANGELISTA.

On 9/18/68 at Pasadena, California File # Los Angeles 56-156

- 243 -

by SA LESLIE F. WARREN/eb Date dictated 9/24/68

This document contains neither recommendations nor conclusions of the FBI. It is the property of the FBI and is loaned to your agency; it and its contents are not to be distributed outside your agency.

FD-302 (Rev. 4-15-64)

FEDERAL BUREAU OF INVESTIGATION

1

Date 9/30/68

Mr. HARRY PAUNZEN, Office Manager of the Stuft Shirt Restaurant, 901 East Del Mar Street, Pasadena, California, advised the following:

Records to confirm the employment of DONALD EVANGELISTA as a waiter at the Stuft Shirt Restaurant, as of July 1965, were not readily available. Mr. PAUNZEN, however, had personal recollection of EVANGELISTA having worked as a waiter about that time for several months, but he left rather suddenly and his present whereabouts is not known. He had been obtained through the Waiters Local 531 in Pasadena and had very little background other than that a Social Security number had been obtained on him.

STAN CUPPETT, a waiter at the Stuft Shirt, was acquainted with EVANGELISTA and could probably furnish additional information.

On 9/13/68 at Pasadena, California File # Los Angeles 56-156

- 244 -

by SA LESLIE F. WARREN/eb Date dictated 9/24/68

This document contains neither recommendations nor conclusions of the FBI. It is the property of the FBI and is loaned to your agency; it and its contents are not to be distributed outside your agency.

FD-302 (Rev. 4-15-64)

FEDERAL BUREAU OF INVESTIGATION

1

Date 9/30/68

Mr. STAN CUPPETT, also known as Bob Cuppett, a waiter employed at the Stuft Shirt Restaurant, 901 East Del Mar Street, Pasadena, California, advised the following:

CUPPETT said he recalled DONALD EVANGELISTA, who was employed as a waiter at the Stuft Shirt Restaurant for several months, which would have been about 1965 or 1966. While here, he married a girl who reportedly was from Colombia, South America. EVANGELISTA left quite suddenly when he found out that some representative of a Federal agency, believed to be possibly with the FBI, had made inquiry at the restaurant concerning EVANGELISTA. The latter reportedly went to Colombia.

EVANGELISTA showed up at the restaurant three or four months ago, said "Hello," and claimed to have been back East. EVANGELISTA had been a member of Waiters Local 531 in Pasadena and Waiters Local 17 in Los Angeles, and it was possible that these organizations may have a current address on EVANGELISTA.

While working at the Stuft Shirt, EVANGELISTA was a personable young man and was well liked. CUPPETT did not know why EVANGELISTA left suddenly without notice.

EVANGELISTA was described as being a male Caucasian, about 25 years of age, 5'8", 130 pounds, wavy light brown hair, medium complexion, of possible Italian descent. He originally claimed to have resided in Massachusetts.

On 9/18/68 at Pasadena, California File # Los Angeles 56-156

- 245 -

by SA LESLIE F. WARREN/eb Date dictated 9/24/68

This document contains neither recommendations nor conclusions of the FBI. It is the property of the FBI and is loaned to your agency; it and its contents are not to be distributed outside your agency.

FD-302 (Rev. 4-15-64)

FEDERAL BUREAU OF INVESTIGATION

1

Date 9/30/68

MARIE E. WICKSON, also known as Mrs. Donald Wickson and Mrs. Donald David Evangelista, 5933 Gregory Avenue, Los Angeles, California, Apartment 9, telephone 466-2338, advised as follows:

Mrs. WICKSON said that her husband, DONALD WICKSON, who was also known as Donald David Evangelista but who was using the name of DONALD WICKSON, was currently en route from a trip to Massachusetts and was expected to be back in Los Angeles around September 27, 1968.

She said that DONALD had been working as a waiter at the Ambassador Hotel when Senator ROBERT F. KENNEDY had been shot, however, he had not told her that he had any firsthand knowledge of the shooting. Further, DONALD had not related to herthat he had been acquainted with SIRHAN SIRHAN, who had been charged with the shooting of Senator KENNEDY. She said that she and her husband had lived in Pasadena for awhile, but neither she nor her husband had any recollection of seeing or meeting SIRHAN SIRHAN or any members of SIRHAN's family.

Photographs of SIRHAN SIRHAN and members of his family were exhibited to Mrs. WICKSON, following which she said that they were not identical to any persons she had known or seen.

On 9/19/68 at Los Angeles, California File # Los Angeles 56-156

- 246 -

by SA LESLIE F. WARREN/eb Date dictated 9/24/68

This document contains neither recommendations nor conclusions of the FBI. It is the property of the FBI and is loaned to your agency; it and its contents are not to be distributed outside your agency.

1
LA 56-156
JOS/rem

INVESTIGATION CONCERNING LETTER
RECEIVED BY SISTER M. MADDALENA,
GEORGETOWN UNIVERSITY, WASHINGTON, D. C.,
WHICH CONCERNED AN ACCOMPLICE IN
THE DEATH OF ROBERT F. KENNEDY

1
LA 56-156
JOS/jr

By letter dated July 23, 1968, Sister M. MADDALENA, Box 99, Darnall Hall, Georgetown University, Washington, D. C., 20007, furnished the Post Office Inspector, 12th and Pennsylvania Avenue, Washington, D. C., a xeroxed copy of a note which she indicated had been placed in an envelope addressed to her in place of the original letter. The note concerned an accomplice in the death of ROBERT KENNEDY. Sister MADDALENA's letter was furnished to the Federal Bureau of Investigation, Washington, D. C., by the Post Office Inspector.

A copy of this note is as follows:

Federal Bureau of Investigation
9th & Pennsylvania Ave.NW
Washington, D.C.

Georgetown University
Box 99, Darnall Hall
Washington, D.C.
July 23, 1968

Post Office Inspector
12th & Pennsylvania Ave.
Washington, D.C.

Dear Sir:

Yesterday, the 22nd, I received an envelope postmarked from Philadelphia on the 18th. The envelope had been opened and its original letter removed. In its place was a peculiar note concerning an cccomplice in the death of Robert Kennedy. Enclosed is a Xerox copy of both the envelope and the note.

About five days ago another one of my letters had been opened. It contained pictures so it was scotchtaped and received intact.

I have no desire to prosecute the one who tampered with these letters. He evidently was trying to get this information through to someone for attention. He may be demented and then, again, he may not.

As I am attending Summer classes, I will be here only until August 9. If I can give you any further information, I'll be glad to do so.

Sincerely,

Sr M. Madeleva

Copy to: F.B.I.
Senator Kennedy

249

COPY OF THE NOTE

Julio - 18 - 1968

Attencion

Please.

For the Police

El Criminal Dhe

Mr. Roberto Kennedy

Es Mr. Mercury

Bob Roberts Mercury

Olga Olvera Ozuna de Mercury

2127 Estanford ave.

Mountain View California

Lake (Sacramento) California

Tijuana Baja California

POSTAGE U.K. CLERK

DAMAGED IN HANDLING
IN THE POSTAL SERVICE

Sister M. Magdalena SSJ
c/o Georgetown University
St. Mary's Dormitory
Noya Station P.O. Box
1935
Washington D.C.

COPY OF THE ENVELOPE

FD-302 (Rev. 4-15-64)

FEDERAL BUREAU OF INVESTIGATION

Date 8/15/68

Mrs. ALICE BURNS, Credit Bureau of Palo Alto, 435 Hamilton Avenue, advised that FEDERICO C. OSUNA had been known to the Credit Bureau since April, 1956. She made available his credit file, which showed he has been employed by Libby, McNeil and Libby, Sunnyvale, California, since 1959. His address since that time was listed as 2127 Stanford Avenue, Mountain View. There was nothing unfavorable in the credit file.

A review of current city and telephone directories showed OSUNA still is employed by Libby, McNeil and Libby, and resides at the above address.

Mrs. BURNS stated there was no information in the Credit Bureau files concerning OLGA OLVERA OSUNA or ROBERTO MERCURY.

On 8/13/68 at Palo Alto, California File # 62-5481

- 252 -

by SA GEORGE HARTLEY:sm Date dictated 8/14/68

This document contains neither recommendations nor conclusions of the FBI. It is the property of the FBI and is loaned to your agency; it and its contents are not to be distributed outside your agency.

FD-302 (Rev. 4-15-64)

FEDERAL BUREAU OF INVESTIGATION

Date 8/15/68

Miss JOAN MASON, Mountain View Police Department, advised there was no record in their files concerning FEDERICO OSUNA, OLGA OLVERA OSUNA, or ROBERTO MERCURY.

On 8/13/68 at Mountain View, California File # SF 62-5481

- 253 -

by SA GEORGE HARTLEY:sm Date dictated 8/14/68

This document contains neither recommendations nor conclusions of the FBI. It is the property of the FBI and is loaned to your agency; it and its contents are not to be distributed outside your agency.

FD-302 (Rev. 4-15-64)

FEDERAL BUREAU OF INVESTIGATION

Date 8/15/68

Mrs. FEDERICO C. OSUNA (RUTILIA), 2127 Stanford Avenue, advised as follows:

She and her husband have lived at the above address for the past ten years. Mr. OSUNA is employed in the Maintenance Department of Libby, McNeil and Libby, Sunnyvale, California, where he has worked for the past ten years.

OLGA OLVERA OSUNA is their daughter, who is married to ROBERT KESSLER and lives at 906 Iris, Sunnyvale. She knows no one named BOB ROBERTO MERCURY and her daughter is not known by the name of OLGA OLVERA OSUNA DE MERCURY.

Mrs. OSUNA was shown a copy of a document containing the above names, as well as the name of ROBERT KENNEDY, and the address 2127 Estanford Avenue, Mountain View, California. She identified the handwriting on this document as being that of her sister, ROSARIO OLVERA DE INFANTE, age 48. She said her sister is mentally unbalanced and should be in an institution for the insane. She is the wife of QUIRINO INFANTE, P. O. Box 753, Walnut Grove, California; however, she has run away from him and her present whereabouts are unknown. She was in a mental hospital in Stockton, California, for about two years, but was released a year or two ago. This hospital is located at 510 E. Magnolia Street, Stockton, California.

Since her release she has written many letters to all the members of the family accusing them of crimes and saying derogatory things about them. These letters come from all over the United States. Her husband does not know where she is, as she left him several months ago and has not been heard from since.

Her sister knows that OLGA OLVERA OSUNA is the daughter of FEDERICO and RUTILIA OSUNA, but she does not know the last name of her husband or their address. OLGA's husband, who is named ROBERT, used to have a Mercury automobile, and she believes that ROSARIO connected that fact with ROBERT and

---

On 8/13/68 at Mountain View, California File # 62-5481

- 254 -

by SA GEORGE HARTLEY:sm Date dictated 8/14/68

This document contains neither recommendations nor conclusions of the FBI. It is the property of the FBI and is loaned to your agency; it and its contents are not to be distributed outside your agency.

in her distorted mind used that as his last name and then added as part of the name of OLGA.

She knows that ROBERT KESSLER and OLGA were in Sunnyvale at the time ROBERT KENNEDY was killed, and that they had no connection with the killing whatsoever.

She did recall that ROSARIO, her sister, ran off to Mexico a year or so ago, and that recently one of her letters was postmarked in Washington, D.C.

FD-302 (Rev. 4-15-64)

FEDERAL BUREAU OF INVESTIGATION

Date 8/15/68

Mrs. ROBERT KESSLER (OLGA OLVERA OSUNA), 906 Iris, advised as follows:

She is the daughter of Mr. and Mrs. FEDERICO OSUNA, 2127 Stanford Avenue, Mountain View. Her husband is employed by Edelweiss Dairy, Santa Clara, California.

Her mother's sister, ROSARIO OLVERA DE INFANTE, is a mental case, and has been mentally unbalanced for many years. She is married to QUIRINO INFANTE, Walnut Grove, California, but he does not know where she is and she has abandoned him.

ROSARIO despises her entire family and is constantly writing letters to them containing accusations and insults. These letters come from many different places. ROSARIO knows she is married, but does not know her husband's last name or their current address. If ROSARIO used the name MERCURY in a communication, it must have been because OLGA's husband formerly owned a Mercury automobile and she identified him by this means.

Neither she nor her husband had any connection with the killing of ROBERT KENNEDY, both of them being at home on the night he was killed.

On 8/13/68 at Sunnyvale, California File # SF 62-5481

by SA GEORGE HARTLEY:sm Date dictated 8/14/68

This document contains neither recommendations nor conclusions of the FBI. It is the property of the FBI and is loaned to your agency; it and its contents are not to be distributed outside your agency.

1
LA 56-156
JOS/rem

INTERVIEW OF HAFEZ ARAFAT,
CANOGA PARK, CALIFORNIA, WHO
BEARS RESEMBLANCE TO SIRHAN BISHARA SIRHAN

1
LA 56-156
JOS/jr

MARWAN MOHAMMED SABAHA, Apartment B, 415 North 3rd Street, Alhambra, California, was previously contacted concerning his knowledge of SIRHAN BISHARA SIRHAN. At that time he advised that he is a Jordanian and that among the several Jordanian nationals he knows in the Los Angeles area, the only person that he could recall who resembled SIRHAN was an acquaintance by the name of HAFEZ ARAFAT.

Following is interview of HAFEZ ARAFAT.

FD-302 (Rev. 4-15-64)

FEDERAL BUREAU OF INVESTIGATION

1

Date 8/16/68

Mr. HAFEZ ARAFAT (884-8575) 6641 Glade Avenue, Canoga Park, California, employed by Custom Components Switches, 21111 Plummer, Chatsworth, California was interviewed at the Canoga Park Resident Agency. Mr. ARAFAT stated that he is a friend of MARWAN MOHAMMED SABHA and has been told he resembles SIRHAN. ARAFAT advised that he has never met SIRHAN BISHARA SIRHAN and knows nothing about him, other than what he has read and heard through the news media.

ARAFAT stated that he came to the United States from Jordan in 1960 and attended the University of Washington at Seattle until March, 1965. He returned home to Jordan for a visit and came back to the United States in February, 1966. He married his wife in Los Angeles and has lived in this area since, with the exception of six months, April to August, 1967 when he went back to the University of Washington to finish his studies and obtain his degree.

On 8/13/68 at Canoga Park, California File # Los Angeles 56-156

- 259 -

by SA EUGENE I. TUGGEY, JR./nmb Date dictated 8/14/68

This document contains neither recommendations nor conclusions of the FBI. It is the property of the FBI and is loaned to your agency; it and its contents are not to be distributed outside your agency.

1
LA 56-156
JOS/vjh

INVESTIGATION CONCERNING ALLEGATION
THAT CLIFFORD DANIEL GRESHAM MADE
STATEMENTS CONCERNING POSSIBLE
ASSASSINATION OF SENATOR
ROBERT F. KENNEDY

1
LA 56-156
CEW/yfs

On June 20, 1968, RONALD L. ARCHER, 7306 El Redondo Circle, Buena Park, California, phone 521-3597, telephonically contacted SA DONALD H. PERRY at the Los Angeles Office of the FBI.

ARCHER stated that a few days before Senator ROBERT F. KENNEDY was killed, his (ARCHER's) brother-in-law JOHN MC CARTHY, telephone number 637-1659, made numerous statements to the effect that KENNEDY would be killed in Los Angeles and he made references to Jordan and Jordanians.

ARCHER stated that when he told MC CARTHY that the FBI should be advised about his statements, MC CARTHY became irate and stated he, MC CARTHY, would have to call his employer because his employer did not want the FBI to know about this. ARCHER stated that he does not know MC CARTHY's employer or his actual address, but stated he could be reached at the above telephone number which is accurate.

FD-302 (Rev. 4-15-64)

FEDERAL BUREAU OF INVESTIGATION

1 Date 7/5/63

Mrs. JOHN FRANCIS MC CARTHY was contacted at her residence at 1810 Grove Avenue, Apartment C, Orange, California, phone 637-1659, in an attempt to locate her husband. She was advised that her husband was reported to have made some statements concerning the assassination of Senator ROBERT F. KENNEDY.

Mrs. MC CARTHY stated that she is thoroughly confused over the whole situation. She stated she was not sure of the facts, but she recalled that her husband had mentioned that he had met a man, in a car she thought, who stated that if KENNEDY were to become President, or even before that, he would be killed. She further stated that her husband seemed very nervous after he heard an announcement over the radio after the assassination, in connection with a reported diary which had been found. It belonged to SIRHAN SIRHAN and mentioned a particular name which her husband thought might have some connection with the conversation he heard. He said he was surprised to meet this man, but the man said he had a very important engagement on the day after KENNEDY was killed so that he could not do what her husband had asked him to do.

Mrs. MC CARTHY explained that her husband had mentioned this information to his employer, at J.K.I. Investigations, and his employer had indicated he would contact a lawyer and tell him what the circumstances were, and if he thought it was of importance, the lawyer could call JOHN MC CARTHY and then JOHN could tell the FBI about it. She explained that she knew that the FBI would get a great number of calls regarding the assassination, and since they were not sure the incident had any connection with the assassination, they did not want to bother the FBI unless it looked as if it would be very important.

Mrs. MC CARTHY said that JOHN had mentioned something about this information to his brother-in-law, RONALD L. ARCHER,

---

On 6/25/63 at Orange, California File # Los Angeles 56-156

- 262 -

by SA CLAUDE E. WILLIS/eb Date dictated 7/2/63

This document contains neither recommendations nor conclusions of the FBI. It is the property of the FBI and is loaned to your agency; it and its contents are not to be distributed outside your agency.

who told him he thought he should report this information to the FBI. They tried to explain to the brother-in-law that it was being handled, but he, ARCHER, insisted on calling the FBI.

Mrs. MC CARTHY stated she did not know where her husband was currently working, because he had just started a new job, but he could be contacted telephonically that evening for an appointment.

FD-302 (Rev. 4-15-64)

FEDERAL BUREAU OF INVESTIGATION

1

Date 7/5/68

JOHN FRANCIS MC CARTHY was contacted at Mac Arthur Boulevard and Campus Drive in Costa Mesa, after having made an appointment telephonically on the evening of June 25, 1968.

He was advised that he was being contacted in connection with information regarding the assassination of Senator ROBERT F. KENNEDY which he reportedly had in his possession.

MC CARTHY explained that he had been working for J.K.I Investigations, 190 North Orange, Orange, California, as an investigator in June 1968, but he is no longer employed there because of a reduction in force. In connection with a case to which he was assigned, he had to contact CLIFFORD DANIEL GRESHAM, 1319 East Baldwin, Orange, California, in connection with a compensation case. GRESHAM had had an alleged injury and was receiving compensation, and he, MC CARTHY, was attempting to ascertain if GRESHAM was seriously injured. He stated he contacted GRESHAM at his residence, which was for sale, and in the course of their conversation, he asked MC CARTHY if he would be able to help him in doing some work cleaning up some property. GRESHAM indicated that he could not. The first contact with GRESHAM was on May 29, 1968, at which time they talked about the coming election, and the subject of Senator KENNEDY came up. MC CARTHY alleged that GRESHAM stated, "KENNEDY, that bastard, I wouldn't vote for him." He further stated something to the effect that if KENNEDY were to be elected President, he would probably be shot like his brother, and he added, "You know why, because of his support of Israel. He wanted to send arms to the damn Jews."

MC CARTHY stated that he recontacted GRESHAM on June 3, 1968, and tried to make an appointment with him on Wednesday, June 5, 1963, but he stated that he had a very important engagement and would not be able to make it on that date. MC CARTHY explained that it was in the early morning hours of that day that Senator KENNEDY had been shot, and

---

On 6/26/68 at Costa Mesa, California File # Los Angeles 56-156

by SA CLAUDE E. WILLIS/eb Date dictated 7/2/68

This document contains neither recommendations nor conclusions of the FBI. It is the property of the FBI and is loaned to your agency; it and its contents are not to be distributed outside your agency.

after thinking about his statement, he wondered why GRESHAM would not be able to meet him. He further stated that after hearing a broadcast concerning SIRHAN SIRHAN's diary which had mentioned the name GOLDBERG, he recalled that GRESHAM had also mentioned the name GOLDBERG, but he could not recall in what connection.

MC CARTHY stated that he told his boss, JAY KUDE, about the conversation, and KUDE indicated he had a friend who was an assistant to Chief THOMAS J. REDDIN of the Los Angeles Police Department, and he, KUDE, would think it over, and if it looked like it was important, he would tell this man at the Los Angeles Police Department.

MC CARTHY explained that on June 9, 1968, he and GRESHAM had about a two hour conversation at GRESHAM's house, and GRESHAM stated he had been thinking a lot about the assassination, and it was bad. He further stated that it might happen again, and a good place would be Chicago, the city of violence. GRESHAM stated that he heard later that someone had been murdered in Chicago, and he wondered about GRESHAM's statements. MC CARTHY said that there is always TED KENNEDY who is left, and GRESHAM stated that he will probably "get it too." MC CARTHY stated that the man had not been drinking, because he does not drink, and he made no mention of Jordanians and indicated no connection with any Jordanians.

MC CARTHY said that he is not sure whether his boss actually told the man at the Los Angeles Police Department about the above information.

MC CARTHY described GRESHAM as about 61, white male, about 5'10", 165 pounds, medium build, brown-gray hair, hazel eyes, gold rimmed glasses, married, unemployed.

1
LA 56-156
CEW/yfs/rem

The following investigation was conducted by SA CLAUDE E. WILLIS:

On June 27, 1968, FOREST HOLSINGER, Owner, Mary's Draperies, 1143 Struck Street, Anaheim, California, employer of Mrs. CLIFFORD DANIEL GRESHAM, was interviewed concerning Mrs. GRESHAM and her husband. He stated he had met CLIFFORD DANIEL GRESHAM and he feels that he is definitely reliable. He stated that neither Mr. nor Mrs. GRESHAM has discussed politics with him and neither one has shown any strong feeling concerning any of the candidates for public office.

On June 28, 1968, records of the Registrar of Voters, Santa Ana, California, were caused to be reviewed by SA CLAUDE E. WILLIS.

These records reveal that CLIFFORD DANIEL GRESHAM, 1319 Baldwin Avenue, Orange, California, registered as affiliated with a major political party on April 4, 1964. He is described as:

Height	5 foot 9 inches
Date of Birth	[redacted]
Place of Birth	West Virginia
Occupation	Plumber

PII

The records further reveal that DELSIE MAE GRESHAM, 1319 Baldwin Avenue, Orange, California, registered as affiliated with a major political party on December 31, 1963. She is described as:

Height	5 foot 7 inches
Date of Birth	May 30, 1911
Place of Birth	West Virginia

No registration could be located in the files for JOHN FRANCIS MC CARTHY.

Records, Orange County Sheriff's Office, Santa Ana, California, as reviewed on June 28, 1968, reveal that CLIFFORD DANIEL GRESHAM, OC Number 69628, is described as:

Sex	Male
Race	White
Nationality	American
Hair	Brown-gray
Eyes	Gray
Height	5' 8"
Weight	180
Date of Birth	[redacted] PII
Place of Birth	West Virginia
Arrests	Arrested on a charge of drunk on November 14, 1959. No disposition was shown

The records further reveal that JOHN FRANCIS MC CARTHY is described as:

Race	White
Sex	Male
Nationality	American
Hair	Brown
Eyes	Hazel
Height	5' 8 1/2"
Weight	176
Date of Birth	[redacted] PII
Place of Birth	Pennsylvania
CII Number	2-646-946

He applied as a Security Guard on September 22, 1964. He was arrested on May 31, 1965. and on July 31, 1965 charged with drunk in public, California Penal Code 647 F, and his bail was forfeited on May 31, 1965 and July 31, 1965, respectively, in the amount of $29.00.

FD-302 (Rev. 4-15-64)

1

FEDERAL BUREAU OF INVESTIGATION

7/2/68

Date

JAY KUDE, J. K. Investigations, 190 North Orange, Orange, California, phone 639-1961, advised that JOHN FRANCIS MC CARTHY had been employed as an investigator by his company for about 45 days.

He stated that after the assassination of Senator ROBERT F. KENNEDY, MC CARTHY had related conversations, which MC CARTHY stated he had had with CLIFFORD DANIEL GRESHAM of Orange, California. He recalled that MC CARTHY had said that GRESHAM had made derogatory remarks about Senator KENNEDY and had called him a "bastard" and had stated that if KENNEDY were to be elected, he may be shot. He further stated something to the effect, "I will tell you why --- because of his stand with the Arabs and the Jews, because he wants to ship arms to the Jews."

After hearing the allegation, KUDE stated that on about June 13, 1968, he reported this information to Officer BOB GRAY, who is an aide to Chief THOMAS REDDIN of the Los Angeles Police Department (LAPD). He explained that GRESHAM is a high school friend of his and after he reported it to GRAY, GRAY said that he would turn the information over to the LAPD Task Force handling the assassination investigation. KUDE further stated that later an Officer THOMPSON of the LAPD called him and obtained the information from him.

When KUDE was asked concerning the reliability of MC CARTHY, KUDE stated that he had a high opinion of his reliability. He stated that his work was satisfactory, to a certain extent, but he was not experienced, and he had made some errors of judgment on some occasions. He stated that he had not indicated to MC CARTHY that he would possibly be terminated prior to the time that Senator KENNEDY was assassinated. He stated he could think of no reason why MC CARTHY would make up a story about alleged statements by CLIFFORD DANIEL GRESHAM.

6/28/68 Orange, California Los Angeles 56-156

On _____ at - 268 - File # _____

SA CLAUDE E. WILLIS/lhk 7/2/68

by _____ Date dictated _____

This document contains neither recommendations nor conclusions of the FBI. It is the property of the FBI and is loaned to your agency; it and its contents are not to be distributed outside your agency.

He stated that as far as GRESHAM is concerned, he does not feel he is reliable, because, in connection with a compensation case, GRESHAM was given a permanent back brace which he was supposed to wear permanently. has movies of GRESHAM cutting his lawn without wearing it.

When advised that GRESHAM had denied the allegations made by MC CARTHY and that GRESHAM is a registered Democrat, who stated he had voted for Senator KENNEDY in the primary elections, which information was corroborated independently by his wife, KUDE stated that GRESHAM could have been a "sleeper" and could have registered as a Democrat for a cover if the assassination was a conspiracy.

KUDE pointed out that both GRESHAM and SIRHAN had had industrial injuries and that apparently SIRHAN SIRHAN had had an injury in connection with horse training for REX ELLSWORTH. He stated that he would like to know if there were any connections between the legal representation on the part of SIRHAN and that of GRESHAM, which might possibly connect them in some way. KUDE pointed out that GRESHAM's attorney is HOWARD GEBLER of the firm Rose, Klein, and Marius, with headquarters in Los Angeles, California.

FD-302 (Rev. 4-15-64)

FEDERAL BUREAU OF INVESTIGATION

1

Date 7/2/63

CLIFFORD DANIEL GRESHAM was contacted at his residence at 1319 East Baldwin, Orange, California.

GRESHAM was advised that he was being contacted in connection with the assassination of Senator ROBERT F. KENNEDY and for any information he might have in this regard.

GRESHAM stated that he felt it was too bad about Mr. KENNEDY and explained that he and his wife, DELSIE GRESHAM, had voted for Mr. KENNEDY in the primary election on June 4, 1963, and they thought very highly of him. He stated they both have been registered Democrats for many years.

When asked if he, GRESHAM, had spoken with anyone regarding Senator KENNEDY, he stated that he had not, except to discuss the matter with his wife. He stated that he and his wife had heard several of his speeches and had liked them very well. He stated that he had made no particular note of KENNEDY's remark that the United States should support Israel and he had not thought that it would make the Arabs irked at him. GRESHAM further stated that he had never considered possible assassination of Senator KENNEDY prior to the actual assassination. He stated that he was home on Tuesday, June 4, 1963, and heard the news of the assassination on television on the morning of the day of the assassination.

GRESHAM stated that on Wednesday, June 5, 1963, he had to go to the State Unemployment Office on Bristol Avenue in Santa Ana in order to pick up his check. He explained that he had had a back injury in connection with his job and has not been able to work for a couple of years.

On 6/27/63 at Orange, California - 270 - File # Los Angeles 56-156

by SA CLAUDE E. WILLIS/lhk Date dictated 7/2/63

This document contains neither recommendations nor conclusions of the FBI. It is the property of the FBI and is loaned to your agency; it and its contents are not to be distributed outside your agency.

GRESHAM stated that no one had ever mentioned possible assassination of KENNEDY to him prior to the assassination itself.

GRESHAM catagorically denied making any anti-KENNEDY statements at any time to anyone and stated that he definitely did not talk to anyone about the possible assassination of Mr. KENNEDY.

GRESHAM stated that he belongs to Local 582 of the Plumbers and Steamfitters Union in Santa Ana, and he did not make any political statements there. He stated that he was at a loss to understand how someone could allege that he would make anti-KENNEDY statements when he was actually a supporter of Mr. KENNEDY. He tried to think of people whom he had seen during the month of June, and he indicated he had seen his stepdaughter and her husband, his stepson, his stepson's wife's mother, some real estate man who had visited his home. He had received some phone calls in connection with his house, which is for sale; but he did not discuss politics with any of these people.

He stated that he does recall that a young man, whose name is unknown to him, came to his house about three weeks ago and asked him about the house, which was for sale, and also inquired of him if he could help the man with some work in Pomona, California. He talked to this man about an hour and then about a week later the man came and wanted to know if he had changed his mind about working, and he was there about only 15 minutes. No mention of politics or the assassination was made at the times of their conversations. They primarily talked about the house and about their respective careers in the U. S. Army. He stated he could not remember the man's name and did not think he had written it down. He stated he had not heard from the man since that time.

GRESHAM described the man as follows:

Sex	Male
Race	White

Age	About 22 - 23 years
Height	About 5'9½"
Weight	About 180 pounds
Hair	Brown
Marital Status	Married
Children	One
Occupation	Self-employed as a cleanup man

GRESHAM stated he had resided at that residence since 1963, and between 1960 and 1963 he had resided on Patavia Street in Orange. He came to California in 1964 from Charleston, West Virginia, where he had lived since childhood. He stated he was a widower whose wife had died 34 years ago, and he had re-married several years ago. GRESHAM is described as follows:

Name	CLIFFORD DANIEL GRESHAM
Sex	Male
Race	White
Birth Data	[redacted] PII
	West Virginia
Eyes	Brown
Hair	Grey
Height	5'8"
Weight	180 pounds
Build	Medium
Discharge	Honorably discharged from U. S. Army, 1942-1945
Social Security Number	[redacted] PII
Father	WHEELER JOHN GRESHAM
	Charleston, West Virginia
Mother	BESSIE JANE LYNCH GRESHAM
	West Virginia
Political Affiliation	Democrat all his life

GRESHAM stated that he is willing to take a lie detector test concerning the allegation that he had made statements against Senator KENNEDY and about the possible assassination, before and after the actual assassination.

FD-302 (Rev. 4-15-64)

1

FEDERAL BUREAU OF INVESTIGATION

Date 7/2/68

Mrs. DELSIE GRESHAM, also known as Mrs. Clifford Daniel Gresham, was contacted at her employment at Mary's Draperies at 1210 North Batavia, Orange, California.

She was advised that interviewing agent had just interviewed her husband at their residence, and she was asked if her husband had ever mentioned the possible assassination of Senator KENNEDY prior to the assassination.

Mrs. GRESHAM replied that he had not and that it had not entered either her mind or his to the best of her knowledge.

When asked if her husband had discussed the political campaign with anyone, she stated that she and her husband have made it a policy not to discuss politics or religion.

Mrs. GRESHAM was advised that an allegation had been made in which her husband had made statements concerning the possible assassination of Senator KENNEDY prior to the assassination. She stated that the allegation must be false, but she has no idea of anyone who would be an enemy of her husband to make such allegations.

On 6/27/68 at Orange, California File # Los Angeles 56-156

- 273 -

by SA CLAUDE E. WILLIS/lhk Date dictated 7/2/68

This document contains neither recommendations nor conclusions of the FBI. It is the property of the FBI and is loaned to your agency; it and its contents are not to be distributed outside your agency.

1
LA 56-156
JOS/rem

INVESTIGATION CONCERNING STATEMENT ALLEGEDLY MADE BY A WAITRESS NAMED "LISA" IN SHERMAN HOUSE COFFEE SHOP, CHICAGO, ON JUNE 1, 1968, THAT SHE HAD JUST HEARD SENATOR ROBERT F. KENNEDY HAD BEEN SHOT IN THE HEAD

1
LA 56-156
JOS/jr

On the evening of June 5, 1968, LARRY SHERMAN of the Puritan Finance Corporation, Chicago, Illinois, telephonically advised the Chicago Office of the FBI that on Saturday, June 1, 1968, he was having coffee with a friend in the Sherman House Coffee Shop, located at Madison and Randolph Streets in Chicago. SHERMAN advised that a waitress, whom he knows only as "LISA", came to the table and stated she had just heard that Senator ROBERT F. KENNEDY had just been shot in the head. Shortly thereafter, she returned to the table and stated she had been misinformed in this regard.

The following investigation was conducted in this matter.

FD-302 (Rev. 4-15-64)

FEDERAL BUREAU OF INVESTIGATION

Date June 14, 1968

Mr. LARRY SHERMAN, Puritan Finance Corporation, 188 West Randolph Street, was re-interviewed concerning the information he previously furnished about a waitress at the Sherman House Coffee Shop informing him on Saturday, June 1, 1968, that she had just heard that "ROBERT KENNEDY had been shot in the head."

Mr. SHERMAN stated he and a group of four other men were having lunch at the Sherman House Coffee Shop (Clark and Randolph) between 1:00 and 2:00 P.M., June 1, 1968. While having lunch one of his waitresses, a LISA, or similar sounding name, informed his group that she had just heard that ROBERT KENNEDY had been shot in the head. Mr. SHERMAN stated he and his group were "stunned" by the news and while the group was discussing the information, the waitress returned and said she was mistaken about KENNEDY being shot in the head but made no attempt to clarify her mistake or elaborate further.

Mr. SHERMAN described the waitress as being white female in her 50's, about 5'6", weighing 140 - 145 pounds, dark hair, wore glasses and spoke with a slight accent, possibly German. He stated his group sat in the South East corner of the Coffee Shop.

Mr. SHERMAN stated since Senator KENNEDY was shot in the head on June 5, 1968, he thought he should furnish the above information to the FBI.

276

On 6/6/68 at Chicago, Illinois File# CG 89-61

by SAs RAY I. SHRYOCK and CHARLES E. BRUNNER/mam Date dictated 6/12/68

This document contains neither recommendations nor conclusions of the FBI. It is the property of the FBI and is loaned to your agency; it and its contents are not to be distributed outside your agency.

FD-302 (Rev. 4-15-64)

FEDERAL BUREAU OF INVESTIGATION

Date June 18, 1968

On June 6, 1968, EVA JASPERSON, Manager, Sherman House Coffee Shop, Randolph and Clark Street, advised that she remembered the incident or "rumor" about ROBERT KENNEDY being shot in the head. She stated it happened Saturday afternoon, June 1, 1968, and stated she did not know who started the rumor, but she did know it was a statement made in error by one of the waitresses "overhearing" a conversation between a customer and another waitress. This concerned KENNEDY receiving a blow on the head which was misconstrued as being shot in the head and subsequently passed on in error to other customers.

Miss JASPERSON stated the waitresses on duty Saturday afternoon June 1, 1968, who worked the South east section of the coffee shop were ROSE TURCK, LEE DENNIS and BEATRICE PIEPKORN.

277

On 6/6/68 at Chicago, Illinois File# CG 89-61

by SAs RAY I. SHROCK and CHARLES E. BRUNNER/mam Date dictated 6/12/68

This document contains neither recommendations nor conclusions of the FBI. It is the property of the FBI and is loaned to your agency; it and its contents are not to be distributed outside your agency.

FD-302 (Rev. 4-15-64)

FEDERAL BUREAU OF INVESTIGATION

Date June 18, 1968

LEE DENNIS, waitress, Sherman House Coffee Shop, Randolph and Clark Streets, advised she remembered the incident of Saturday afternoon, June 1, 1968, concerning KENNEDY being shot. She heard BEATRICE PIEPKORN, another waitress in the coffee shop, talking to ROSE TURCK, waitress, about KENNEDY being hit in the head. She stated ROSE misinterpreted the information and passed it on to a group of customers that KENNEDY had been shot in the head. After ROSE learned that the information was not true either ROSE or BEA informed the customers that the information about KENNEDY was not true.

278

On 6/6/68 at Chicago, Illinois File # CG 89-61

by SAs RAY I. SHRYOCK and CHARLES E. BRUNNER/mam Date dictated 6/12/68

This document contains neither recommendations nor conclusions of the FBI. It is the property of the FBI and is loaned to your agency; it and its contents are not to be distributed outside your agency.

FD-302 (Rev. 4-15-64)

FEDERAL BUREAU OF INVESTIGATION

Date June 18, 1968

BEATRICE PIEPKORN, waitress, Sherman House Coffee Shop, stated the whole terrible mistake was started in error by one of the waitresses repeating information furnished to her by PIEPKORN when the other waitress misunderstood.

PIEPKORN advised that she was talking to one of her customers who informed her that there was an article in the Saturday Chicago newspaper about KENNEDY being at the beach in California and someone (thought to be one of his children) was caught in an undertow and Senator KENNEDY in an attempt to save this person was hit on the head by a rock or surfboard. She stated she and the customer were discussing the newspaper article and she passed it on to one of the other waitresses claiming she (PIEPKORN) said "Did you hear about Senator KENNEDY being hit in the head?", which, of course, was totally wrong.

She stated she had no intention of starting any such rumor. She was merely repeating information which appeared in the newspaper and through a misinterpretation of her original information it was conveyed to a few customers that ROBERT KENNEDY had been shot in the head.

279

On 6/6/68 at Chicago, Illinois File # CG 89-61

by SAs RAY I. SHRYOCK and CHARLES E. BRUNNER/mam Date dictated 6/12/68

This document contains neither recommendations nor conclusions of the FBI. It is the property of the FBI and is loaned to your agency; it and its contents are not to be distributed outside your agency.

1
LA 56-156
JOS/rem

INVESTIGATION CONCERNING ANONYMOUS
CALL RECEIVED BY CHICAGO, ILLINOIS
POLICE DEPARTMENT THAT AN ARAB
NAMED "ABDO" WAS INVOLVED IN THE
SHOOTING OF SENATOR ROBERT F. KENNEDY

1
LA 56-156
JOS/jr

Sergeant FRED ANDERSON, I. I. D., Chicago, Illinois, Police Department, advised the Chicago Office of the FBI on June 5, 1968, that an anonymous call had just been received at the police department. The anonymous caller stated that an Arab named "ABDO" was involved in the shooting of Senator ROBERT F. KENNEDY. "ABDO" was reported to live at 5313 South 73rd Street, Summit, Illinois. The caller further indicated that "something surprising" would be found in the garage at this address.

The following investigation was conducted in this matter.

FD-302 (Rev. 4-15-64)

FEDERAL BUREAU OF INVESTIGATION

Date 6/14/68

GLORIA ABDO, 5313 South 73rd Street, Summit, Illinois, advised that she is the wife of RICHARD ABDO. She stated that she and her husband have been residing at that address for approximately three years. She described her husband as follows: White male, born [redacted], at Chicago, Illinois; height, 6'; weight, 220 pounds; brown eyes; brown hair; Selective Service Number 11-060-29-0098, discharged Corporal, 1954, ER 55264279; place of employment, Basic Brothers Construction Company, 61st and Cicero. PII

She stated that he is of Lebanese extraction, but that he lived his entire life in Chicago.

She stated that she is absolutely positive that her husband had nothing to do with the KENNEDY killing, and that she would be glad to allow agents to search her garage.

She then executed a form setting forth her rights and waiving them to be giving permission to have the garage at the rear of 5313 South 73rd Street in Summit, Illinois, searched.

The search of said garage by SAs GACCIONE and WACKS revealed nothing of an incriminating nature.

Mrs. ABDO stated possibly her landlord, who she has had difficulties with, had made the telephone call suggesting that something incriminating was in her garage. She had no other idea as to why someone would attempt to involve her husband with the KENNEDY killing.

282

On 6/12/68 at Summit, Illinois File # CG 89-61

by SAs ROBERT A. GACCIONE and PETER J. WACKS, Jr./mam Date dictated 6/14/68

This document contains neither recommendations nor conclusions of the FBI. It is the property of the FBI and is loaned to your agency; it and its contents are not to be distributed outside your agency.

FD-302 (Rev. 4-15-64)

FEDERAL BUREAU OF INVESTIGATION

Date 6/17/68

CHARLES B. MILLER, Assistant Vice-President, Union Federal Savings and Loan Association, 3430 South Halsted, Chicago, Illinois, advised that he is the owner of the building at 5313 South 73rd Street in Summit, Illinois. MILLER advised that the ABDO family were not model tenants, but neither did he think that RICHARD ABDO would have had anything to do with the KENNEDY killing.

He stated that he had not made a telephone call to the Chicago Police Department suggesting a tie-up between Mr. ABDO and the KENNEDY killing.

He stated that various tenants have lived downstairs from the ABDO family and RICHARD ABDO has had some difficulties with them. He therefore suggested that possibly one of the tenants had made the telephone call. He did not recall the names and addresses of tenants, but said if necessary he could make them available to the FBI Office.

283

On 6/7/68 at Chicago, Illinois File# CG 89-61

by SAs ROBERT A. GACCIONE and PETER J. WACKS, Jr./mam Date dictated 6/13/68

This document contains neither recommendations nor conclusions of the FBI. It is the property of the FBI and is loaned to your agency; it and its contents are not to be distributed outside your agency.

1
LA 56-156
JOS/rem

INVESTIGATION CONCERNING RUMOR
REPORTED BY KASS LITZENBERG ON
JUNE 2, 1968, PREDICTING SOME
POLITICAL FIGURE WAS GOING TO BE KILLED

FD-302 (Rev. 4-15-64)

FEDERAL BUREAU OF INVESTIGATION

Date 9/3/68

1

GARY MICHAEL PARIZEK, 1299 California Street, who is the Assistant Manager of the Supply Section of the bookstore, San Francisco State College, San Francisco, California, furnished the following information:

KASS LITZENBERG, 1537 Lardner Street, Philadelphia, Pennsylvania, a female acquaintance, talked with PARIZEK by telephone on Sunday, June 2, 1968, about 2:00 p.m. During the course of conversation, she mentioned she had either heard a rumor or something on the radio, he does not recall which, predicting that some political figure was going to be killed. No mention was made as to who was going to be killed or when the killing would take place. What she said was rather vague, and PARIZEK did not pay any particular attention to it at the time.

Two days later, when Senator ROBERT F. KENNEDY was assassinated, PARIZEK recalled the above-referred-to remarks of LITZENBERG, and wondered if what she had heard had any connection with the assassination of Senator KENNEDY.

In attelephone conversation with LITZENBERG subsequent to the KENNEDY assassination, she referred to their previous conversation in which she had mentioned the prediction she heard to the effect a political figure was going to be killed, and said she guessed that whatever the rumor had been, it must have been correct.

On 8/30/68 at San Francisco, California File # SF 62-5481

- 285 -

by SA IRVING J. PROUT and SA ROBERT B. HERRINGTON/rlg Date dictated 8/30/68

This document contains neither recommendations nor conclusions of the FBI. It is the property of the FBI and is loaned to your agency; it and its contents are not to be distributed outside your agency.

FD-302 (Rev. 4-15-64)

FEDERAL BUREAU OF INVESTIGATION

Date 9/3/68

1

Miss BARBARA HOFFPAUER, 576 Valencia Street, Apartment 304, employed as a clerk at the bookstore, San Francisco State College, 1600 Holloway, advised that on the afternoon of June 4, 1968, one of her co-workers, GARY MICHAEL PARIZEK, also known as Mike Parizek, came to her and asked if she had heard about a rumor going around the bookstore. He explained that on the evening of June 3, 1968, he had received a telephone call from a girl in Pennsylvania, who said there was going to be a killing on June 6, 1968. PARIZEK did not give the name of this girl. No mention was made of Los Angeles, California, or the name KENNEDY, although she, HOFFPAUER, immediately thought of Senator ROBERT F. KENNEDY in view of the earlier assassination of President KENNEDY. According to HOFFPAUER, PARIZEK is a nervous person and following the assassination of Senator ROBERT F. KENNEDY, PARIZEK was so upset and sick he had to take three days off from work. PARIZEK is employed as the Assistant Supply Manager at the bookstore, although he is currently on vacation. He lives at 1099 California Street, San Francisco.

On 8/27/68 at San Francisco, California File # SF 62-5481

- 286 -

by SA JACK E. BAKER/rlg Date dictated 8/29/68

This document contains neither recommendations nor conclusions of the FBI. It is the property of the FBI and is loaned to your agency; it and its contents are not to be distributed outside your agency.

FD-302 (Rev. 4-15-64)

FEDERAL BUREAU OF INVESTIGATION

Date 9/11/68

Miss KASS LITZENBERG, 1537 Lardner Street, phone # CU 9-4232, advised that she did not recall making a statement concerning a rumor or prediction that ROBERT F. KENNEDY or some political figure would be killed. She stated that she does recall many people discussing the predictions made by a JEAN DICKSON (or similar name), of Washington, D.C., and she may have referred to the predictions of DICKSON or to the fact she heard a discussion of this. She said she cannot recall the exact prediction made by DICKSON.

Miss LITZENBERG stated she was no information concerning the assassination of Senator KENNEDY. She stated she does not know JEAN DICKSON, anyone connected with the KENNEDY family, or anyone connected with the alleged assassin of Senator KENNEDY.

287

On 9/10/68 at Philadelphia, Pa. File # Philadelphia 62-4929

by SA DARWIN B. BARE/clp Date dictated 9/11/68

This document contains neither recommendations nor conclusions of the FBI. It is the property of the FBI and is loaned to your agency; it and its contents are not to be distributed outside your agency.

1
LA 56-156
JOS/rem

INVESTIGATION CONCERNING ABBAS JIBRIL, WHO INDICATED APPROXIMATELY ONE YEAR AGO HE WAS A MEMBER OF A SECRET ORGANIZATION WHOSE PURPOSE WAS ASSASSINATION OR "DOING AWAY WITH" POLITICAL FIGURES

1
LA 56-156
JOS/jr

On June 5, 1968, WILLIAM SHAW, Director of Security, Argonne Laboratories, Lemont, Illinois, advised the FBI Office in Chicago, Illinois, that approximately one year ago, information was received by his office from ART LINDENBAUM and Doctor (FNU) FEINSTEIN, both employed at Argonne Laboratories, Biological and Medical Research Unit. This information concerned an individual named ABBAS JIBIL, also employed at Argonne Laboratories, Biological and Medical Research Unit. SHAW advised that JIBIL worked with LINDENBAUM and Doctor FEINSTEIN approximately one year ago, was a Jordanian, and also indicated that he was a member of a secret organization whose purpose was assassination or "doing away with" political figures.

SHAW further advised he was told by LINDENBAUM that JIBIL was working for an unknown physician under a grant, during the fall of 1967, at Northwestern University.

The following investigation was conducted in this matter.

FD-302 (Rev. 4-15-64)

FEDERAL BUREAU OF INVESTIGATION

Date June 14, 1968

ARTHUR LINDENBAUM, Scientist, Biology - Medical, Building 202, Room 277, provided the following information:

ABBAS OTHMAN JIBRIL began working in post-doctoral work at Argonne in approximately July of 1964. At this time JIBRIL was assigned to him for supervision purposes. As the time passed, JIBRIL and LINDENBAUM began discussion of various social nature during which discussions JIBRIL made brief statements along the lines of being anti-Jewish. As time passed, these statements grew stronger and were made in front of other employees, many of which had Jewish backgrounds. LINDENBAUM advised these feelings of JIBRIL stemmed from childhood and the teachings in his native country. Several of the other Jewish workers in the laboratory began to complain to LINDENBAUM about JIBRIL's statements.

LINDENBAUM stated one day he was able to get JIBRIL into a lengthy discussion concerning his feelings at which time JIBRIL "broke down" emotionally and began making various statements, including one dealing with "keeping track of the Jews" and mentioning plans to "take care of the Jews." JIBRIL also spoke of an organization which is "taking care" of the above-mentioned items. He did not state the name or location of this organization. At no time did he mention anything about political leaders or attempted assassination of any individuals.

LINDENBAUM advised he then spoke with Dr. ROBERT FEINSTEIN, Argonne Laboratory, concerning these statements at which time FEINSTEIN felt the matter should be discussed with the Argonne Security Department. This was the only contact FEINSTEIN had with this situation as he only knew JIBRIL from having seen him in the building.

LINDENBAUM advised after discussing this matter with the Security Department he learned JIBRIL had approached two other individuals.

One of the individuals approached was a Negro who is employed in the building. According to the unrecalled source of this information, JIBRILwas talking to this Negro

290

On 6/6/68 at Argonne, Illinois File# CG 89-61

by SA DAVID R. STRUCK/mam Date dictated 6/12/68

This document contains neither recommendations nor conclusions of the FBI. It is the property of the FBI and is loaned to your agency; it and its contents are not to be distributed outside your agency.

about being a member of a minority race and perhaps he, the Negro, should join forces with JIBRIL, a Jordanian, yet no specific objective was stated.

The other individual approached was Dr. KLAUS KUETTNER, currently employed at St. Luke Presbyterian Hospital, Chicago. According to information received from KUETTNER, JIBRIL approached him and discussed the fact that the Germans, of which ancestry KUETTNER is a part, had a "hatred" for Jewish people and they, Dr. KUETTNER and JIBRIL, should join forces, again no specific purpose named.

LINDENBAUM pointed out it is his opinion JIBRIL, as a member of the Jordanian people, even though born in Palestine, which is now Israel, has such a deep emotional seating of his hatred of Jewish individuals, he is not able to adjust to life in the United States. LINDENBAUM advised he felt this was in all probability taught to JIBRIL as a youngster and this is the only line of thinking he knows.

LINDENBAUM again advised JIBRIL did not make any statements about political leaders, or figures, nor did he ever make any statements concerning any assassinations. He did note, however, JIBRIL did talk once about being involved in the murder or murders of British soldiers who were in Jordan when he, JIBRIL, was about fifteen or sixteen years of age.

FEDERAL BUREAU OF INVESTIGATION

1 Date 6/14/68

ABBAS OTHMAN JIBRIL, a resident of 87th and Orchard Streets, Lemont, Illinois, was interviewed at West Suburban Hospital, 530 North Austin Boulevard, Oak Park, Illinois, where he is currently employed in the Department of Pathology, on leave from the Northwestern University Medical School, 303 East Chicago Avenue, Chicago, Illinois.

JIBRIL is now age 38, and he stated that he was born in Palestine on [redacted]. He came to the United States in 1952, and attended Loyola University in Chicago. In 1956, he went to Canada so that he could return to the United States with a visa in order to enable himself to become an American citizen. He related that he returned to the United States with the visa in 1956 and ultimately obtained a PHD from Oklahoma University in 1964. He obtained his American citizenship in 1964 at Oklahoma City. He related that he is currently a consultant in pathology at West Suburban Hospital. He related that he was married in Chicago in 1961 to the former CAROLINE B. HOFFMAN, who was born in Marshfield, Wisconsin, and they have four children as follows: MONA, age 6, DEANAH, age 4, SARAH, age 2, and OTHMAN, age 1. He stated he has one brother in the United States, ABDEL KIRIM JIBRIL, age 28, who was also born in Palestine, and who is also employed at West Suburban Hospital, Oak Park, Illinois. PII

He stated that his father, OTHMAN JIBRIL, age 67, is residing in Israel-occupied Palestine and he has another brother, OMAR JIBRIL, who is employed by the Ministry of Finance, Amman, Jordan. In addition, he has two brothers in Israel-occupied Palestine and also a sister in that location. He also has a sister living in Kuwait and another sister residing in Amman, Jordan.

He stated that approximately one year ago, he was employed at the Argonne Laboratory, Lemont, Illinois,

On 6/6/68 at Oak Park, Illinois File # CG 89-61

by SA EDWARD KINZER, JR. and SA JOHN M. MC DONOUGH/mah/gja Date dictated 6/10/68

This document contains neither recommendations nor conclusions of the FBI. It is the property of the FBI and is loaned to your agency; it and its contents are not to be distributed outside your agency.

and one of his superiors there at the time was ARTHUR LINDENBAUM. He said that LINDENBAUM was of Jewish extraction and was aware of the fact that he, JIBRIL, was of Arab extraction. He said that LINDENBAUM was further aware of the fact that he, JIBRIL, had been born and lived at least part of his life in Israel-occupied Palestine. He related that LINDENBAUM constantly "needled" him regarding Arab - Israeli relations, particularly in regard to the formation of the State of Israel in 1948 from former Arab territory. JIBRIL noted that he has a "low boiling point" over the Arab - Israeli political situation and LINDENBAUM, in his opinion, was obviously aware of this. He at first denied ever having made the statement to LINDENBAUM or anyone else that he was a member of a secret organization whose purpose was to assassinate political leaders and others in power in this country. Upon reflection, however, he stated that in the heat of argument with LINDENBAUM he may have in fact made such statement, however, if he did, it was merely an emotional outburst on his part, and had no basis in fact. He added that as far as he knows there is absolutely no Arab terrorist group operating in the United States, however, he does know that such groups do operate in Israel and in other areas of Palestine now occupied by the State of Israel.

He further commented that he does not personally know and never heard of SIRHAN BISHARA SIRHAN, the alleged assassinator of Senator ROBERT F. KENNEDY.

He stated that he considers himself a loyal American citizen and in this regard commented, "I love this country". He also related that he is Vice President of the Arab - American Congress for Palestine, which has no official address other than a post office box in Chicago, Illinois, the identity of which he does not know. He said the purpose of the Arab - American Congress for Palestine is to aid Arab refugees who have

been forcibly removed from their homes by the formation of the State of Israel in 1948, as well as the former Arab lands which have been conquered by the State of Israel. According to JIBRIL, this aid consists of food and other necessities of life, such as clothing and medicine, but does not include firearms or other things of this nature.

an arm or a hand and he indicated he had been assaulted. This call ended and about fifteen minutes later MARK telephoned again. This time he was crying and said he had been in the hotel where Senator KENNEDY had been assassinated at the time he telephoned PUTNAM to tell her of the assassination. He used unrecalled words to the effect that he was involved in the assassination. He spoke words to the effect that he and SIRHAN SIRHAN were members of the same group and that prior to the assassination SIRHAN had stated that he intended to shoot Senator KENNEDY. He also spoke unrecalled words to the effect that the group he and SIRHAN belonged to was Communist. During this telephone call there was an interruption which indicated to PUTNAM that MARK was switching from one telephone to another telephone. MARK continued that persons in his and SIRHAN's group were "upstairs" in the hotel where KENNEDY had been assassinated, and although he did not shoot KENNEDY he was involved in the shooting. He claimed that at the time two policemen had arrived to arrest him because they thought he was involved in the KENNEDY assassination.

According to PUTNAM, about fifteen minutes after the above last mentioned telephone call she received another telephone call from a person who identified himself as Sergeant YORKY or YORTY. This person stated, "you realize what your brother said has been monitored, what is your brother's name?" PUTNAM asked this person if he was MARK and this person then hung up the telephone. PUTNAM advised she has not had any further contact from MARK.

PUTNAM described MARK as a white male, born , at Sabinsville, Pennsylvania, 5' 7", 135 pounds, black hair with white temples. She described MARK as having carried firearms in the past and vicious and capable of anything. She advised that MARK may have served time in a federal penitentiary and his father, MEREDITH CHAMBERLAIN, is currently serving time in some prison in Pennsylvania. PII

THE LIBRARY OF CONGRESS

WASHINGTON, D. C. 20540

TRANSLATION (SPANISH)

LEGISLATIVE REFERENCE SERVICE

[Rep. John Tunney]

June 10, 1968

Honorable John Tunney:

With all respect I'm addressing myself to you to tell you the following. With all my heart's sincerity, I send my condolences to President L.B. Johnson and to the widow of Honorable Robert F. Kennedy, who died serving his nation.

Here I'm sending you the names of two persons that I told that they have to kill another important person in order that three are completed, beginning with President Kennedy, they are witnesses that I told before it happened.

I didn't tell the Government because there are persons who laugh because they don't know God, and their purpose is to kill.

Let's see if you believe in what I say to you, then you can believe what I say right away. That the policy which you have placed on the Americans is mature [?] and divided. Because of that they take advantage of this to kill those who can defend the Nation and now [they? you? verb used can mean either] are up a blind alley.

Sincerely,

Mr. Agustin V. Chávez
83-257 Highway 99
Marshall Auto Court
Indio, California 92201

Manuel Alvarez Moreno
45744 Grace Street, Apt. B
Indio, California 92201

Mrs. [illegible] Alvarez
Same address

954

RECEIVED
JUN 27 1968
CRIMINAL DIVISION

FD-302 (Rev. 4-15-64)

FEDERAL BUREAU OF INVESTIGATION

1

Date 7/18/68

AUGUSTIN V. CHAVEZ, age 70, Apartment No. 5, 52-849 Highway 86, Adobe Courts, Coachella, California, does not speak English and was interviewed in the Spanish language with Patrol Inspector A.M. PARKER, United States Border Patrol, acting as interpreter.

Mr. CHAVEZ advised that he formerly lived at the Marshall Auto Court, 83-257 Highway 99, Indio, California, and in June 1968, wrote a letter to Congressman JOHN TUNNEY concerning the death of Senator ROBERT F. KENNEDY.

Mr. CHAVEZ stated that he had no first hand knowledge of the killing of Senator KENNEDY, as he (CHAVEZ) was in Coachella the night KENNEDY was shot. Mr. CHAVEZ predicted that President JOHN KENNEDY, MARTIN LUTHER KING and Senator ROBERT KENNEDY would be killed before it happened and he told MANUEL ALVAREZ MORENO and Mrs. NAVAREZ about his prediction and they could verify that he made such a prediction. MORENO and NAVAREZ have no other knowledge of the matter, according to CHAVEZ.

Mr. CHAVEZ advised that God had revealed this to him and this was "God's prediction" and not just his. At the time he made the prediction he (CHAVEZ) did not know who would do the killing, and has no other information concerning the death of Senator KENNEDY.

Mr. CHAVEZ added that the United States has a political type government which we cannot continue with unless we talk with and seek the help of one person. If we do not seek the help and counsel of this person we will have a lot of Vietnams. CHAVEZ identified this person as ex-president of Mexico, CARDENAS.

On 7/15/68 at Coachella, California File # Los Angeles 56-156

- 955 -

by SA THEODORE HINDERAKER/fpd Date dictated 7/15/68

This document contains neither recommendations nor conclusions of the FBI. It is the property of the FBI and is loaned to your agency; it and its contents are not to be distributed outside your agency.

FD-302 (Rev. 1-25-60) FEDERAL BUREAU OF INVESTIGATION

Date _____

1 6/27/68

Mr. FRANCIS D. CULLEN, also known as Frank Cullen, 4558 Laurel Canyon Drive, North Hollywood, California, telephone 761-2637, furnished the following information:

Mr. CULLEN said that he was 62 years of age and a motion picture grip by occupation, having worked at various motion picture studios in the past, and was currently unemployed due to health.

During the 1964 presidential campaign of JOHN F. KENNEDY, CULLEN worked on behalf of KENNEDY in the Los Angeles area.

On or about March 22 or March 23, 1968, CULLEN read an article in the "Herald Examiner" that Senator ROBERT F. KENNEDY was to make a campaign appearance at the Sportsmen's Lodge Hotel, 12825 Ventura Boulevard, North Hollywood, California. This being close to CULLEN's home, the latter went to the Sportsmen's Lodge on March 24, 1968, at approximately 7:00 p.m., to greet Senator ROBERT F. KENNEDY, who CULLEN had met during the 1964 KENNEDY presidential campaign.

Upon arrival of the Senator KENNEDY party at the Sportsmen's Lodge Hotel, Senator KENNEDY recognized FRANK CULLEN asking the latter to direct him to the hotel room where KENNEDY was to stay. CULLEN accompanied Senator KENNEDY to the room assigned him on the fifth floor, possibly room 508. When Senator KENNEDY got to his room the question of a security guard came up and PIERRE SALINGER and a man named BRUNO with the KENNEDY party, asked CULLEN to stand by outside of the KENNEDY room on the fifth floor and act as a security guard. CULLEN agreed and one of the secretaries of Senator KENNEDY took CULLEN's name and address.

On 6/21/68 at North Hollywood, California File # Los Angeles 56-156

by SA's RICHARD M. WOOLF and LESLIE F. WARREN/LFW/kaf - 956 - Date dictated 6/25/68

This document contains neither recommendations nor conclusions of the FBI. It is the property of the FBI and is loaned to your agency; it and its contents are not to be distributed outside your agency.

Approximately 15 to 20 minutes after CULLEN became an active security guard, which would have been between 7:00 and 8:00 p.m., a young man came up to the fifth floor on the elevator carrying what appeared to be a camera on a strap over his shoulder. He said to CULLEN that he wanted to take a picture of Senator KENNEDY. The object, thought to be a camera, was about five inches by eight inches wide and three to four inches high. It was encased in a dark brown leather-type case. When advised that Mr. KENNEDY was not available and that the fifth floor had been restricted, the young man was instructed to leave whereupon he declined and sat down on a chest in the hallway The Senator stepped out of his room to make an inquiry about the whereabouts of a certain pair of cufflinks. The young man was still in the hallway at this time.

Mr. JOSEPH GARSON, who was one of the managers of the Sportsmen's Lodge Hotel, was present and asked CULLEN if he did not think that the young man wanted more than a picture of KENNEDY. Consequently, CULLEN asked the young man to get up from the chest and get on the elevator which he reluctantly did. CULLEN noted that this young man stayed in the elevator approximately 15 minutes going up and down and controlling the elevator.

CULLEN finally, after certain protests from the young man who claimed that CULLEN had no right to remove him from the hotel hallway, got the young man out of the elevator and completely out of the hotel and into the parking lot. This was the last time CULLEN observed the young man and did not observe anyone else with the young man, nor did CULLEN ascertain the name of the young man or whether or not he had an automobile.

The young man was described by CULLEN as being a male white, 5'8", 20 to 24 years of age, dark complexion, dark eyes, clean shaven, dark kinky curly hair, and not well groomed.

Following the assassination of Senator ROBERT F. KENNEDY, Mr. CULLEN observed a picture of SIRHAN SIRHAN in the newspaper and noted a resemblance between the photograph and the young man who attempted to take a photograph of Senator KENNEDY at the Sportsmen's Lodge Hotel on the evening of March 24, 1968.

Mr. CULLEN said that he attempted to relay the information regarding the young man observed on March 24, 1968, to PETER LAWFORD, actor and former brother-in-law of Senator KENNEDY. LAWFORD, at the time, was associated with actor - producer JERRY LEWIS making a film at Columbia Pictures Studio in Hollywood. The call to this studio disclosed that PETER LAWFORD was not available and the information was given by telephone to JERRY LEWIS by Mr. CULLEN to be passed on to PETER LAWFORD .

A group of photographs containing photographs of SIRHAN SIRHAN, his brothers, ADEL, SHARIF, MUNIR, and SAIDALLAH, were exhibited to FRANK CULLEN, without identifying the photographs by first or last names. Mr. CULLEN examined the photographs carefully and selected the photograph of SHARIF SIRHAN as very closely resembling the young man who had attempted to photograph Senator ROBERT F. KENNEDY at the Sportsmen's Lodge Hotel on March 24, 1968.

It was noted at the time that CULLEN selected the photograph of SHARIF SIRHAN he was unable to talk, started to perspire and appeared to be visibly shaken. A lapse of approximately one and a half minutes followed before Mr. CULLEN acknowledged that he had become emotionally upset at seeing the photograph of SHARIF and believing that it was a photograph of the young man whom CULLEN had encountered on March 24, 1968. CULLEN noted that the hair on the young man in question at the Sportsmen's Lodge Hotel, as he recalled, looked more like the hair of SIRHAN SIRHAN as depicted in the photograph exhibited to him, which photograph was taken by the Los Angeles Police Department on June 5, 1968.

Upon further examination of the photographs, CULLEN said he was still of the opinion that the photograph of SHARIF more closely resembled the man in question at the Sportsmen's Lodge Hotel.

Mr. CULLEN was of the opinion that Mr. JOSEPH GARSON should have some opinion in the matter as he had called GARSON following the assassination of Senator KENNEDY and they both agreed that the young man at the Sportsmen's Lodge Hotel on March 24, 1968, attempting to photograph Senator KENNEDY, closely resembled the photographs of SIRHAN SIRHAN which had appeared in the newspapers on June 5, 1968.

FD-302 (Rev. 4-15-64)

FEDERAL BUREAU OF INVESTIGATION

1

Date 6/25/68

Mr. MARK HARLIG, Manager of Sportman's Lodge Hotel, 12833 Ventura Boulevard, North Hollywood, California, telephone 769-4700, advised as follows:

Mr. HARLIG said that during a fund raising dinner and cocktail party on March 24, 1968, held at the Sportman's Lodge, which featured an appearance by Senator ROBERT F. KENNEDY, no security guards had been hired by the hotel or the lodge. He had no knowledge of a security guard being hired by the KENNEDY party. He also had no knowledge of any individual by the name of FRANK CULLEN, reportedly a security guard at the Sportsman's Lodge. He mentioned that the lodge and hotel did not have a security squad staff and rarely did they hire one. Frequently organizations who have conventions or affairs at the hotel and lodge hire their own security guards.

During the aforementioned KENNEDY party, a large number of people apparently got word of it and showed up at the hotel and lodge in an apparent attempt to observe Senator KENNEDY. They were all over the hotel and grounds.

Photographs of SIRHAN BISHARA SIRHAN and his brothers, ADEL, SHARIF and MUNIR were shown to HARLIG, who commented he had no recollection of seeing these individuals around the hotel or lodge during the KENNEDY party on March 24, 1968 or any other time. The other logical employee to whom the photographs should be shown is Bellman BOB LOCHRIE, who was on duty and was in a position to see anyone hanging around the hotel when Senator KENNEDY was there on March 24, 1968.

Concerning persons in the KENNEDY party, who may have hired a security officer or otherwise know who may have observed persons around the hotel at the time, they could probably be identified through JERRY BRUNO, who was an advanceman for the KENNEDY party about a year ago and may still be connected with them. No specific address was available for JERRY BRUNO according to Mr. HARLIG.

On 6/17/68 at North Hollywood, California File # Los Angeles 56-156

- 960 -

by SA LLOYD O. BOGSTAD and SA LESLIE F. WARREN, LFW/mmc Date dictated 6/20/68

This document contains neither recommendations nor conclusions of the FBI. It is the property of the FBI and is loaned to your agency; it and its contents are not to be distributed outside your agency.

FD-302 (Rev. 4-15-64)

FEDERAL BUREAU OF INVESTIGATION

1

Date 6/25/68

Mrs. JACKIE LAWRENCE, Manager of Banquet Department, Sportman's Lodge, 12833 Ventura Boulevard, North Hollywood, California, Telephone TR 7-9846, advised as follows:

She was unable to identify anyone by the name of FRANK CULLEN, reportedly a Security Guard at the Sportman's Lodge She mentioned that this lodge did not employ a security guard as such There were numerous security guards employed at the lodge from time to time by organizations who utilize the facilities of the Sportman's Lodge Hotel and Restaurant. The specific organization would have to be identified, together with the date, to establish who may have been hired.

With respect to the fund raising dinner and cocktail party, at $250 a plate, attended by Senator ROBERT F. KENNEDY, it was held on the evening of March 24, 1968 at the lodge, from approximately 8:00 p.m until 11:30 p.m. Mr. PIERRE SALINGER had made the original contact and reservations for the lodge for this affair. Senator KENNEDY had stayed in the adjoining hotel and had arrived at the party at approximately 9:30 p.m. or 10:00 p.m. He came in through the kitchen to the dining area where he ate dinner and subsequently went into the cocktail party area, which was behind a glass partition. Approximately 300 people, who were not invited to this affiar, which was rather confidential and attended by a group of prominent supporters of Senator KENNEDY, had gathered around the hotel and in the lodge for the purpose of observing Senator KENNEDY. When Senator KENNEDY observed this crowd of people standing outside the glass partition, he ordered the partition be opened and invited all the people into the party, much to the surprise of those present.

As far as the Sportsman's Lodge and Hotel were concerned, they did not hire any security guards for this occasion and as far as she knew the KENNEDY party had not hired any outside guards, at least she had not been so advised.

On 6/17/68 at North Hollywood, California File # Los Angeles 56-156

- 961 -

by SA LESLIE F. WARREN and SA LLOYD O. BOGSTAD, LFW/mmc Date dictated 6/20/68

This document contains neither recommendations nor conclusions of the FBI. It is the property of the FBI and is loaned to your agency; it and its contents are not to be distributed outside your agency.

Photographs of SIRHAN BISHARA SIRHAN and his brothers, ADEL, MUNIR, SHARIF were exhibited to Mrs. LAWRENCE , who said that she had no recollection of observing any of these individuals at any time. Further, and in particular, not observing anyone resembling these persons during the aforementioned KENNEDY party.

She suggested that Mr. MARK HARLIG, Manager of the Hotel at Sportman's Lodge, be shown the photographs.

FD-302 (Rev. 4-15-64)

FEDERAL BUREAU OF INVESTIGATION

1

6/25/68

Date

Mr. JIM FLOOD, Director of Public Relations and Advertising for Jerry Lewis Films, in care of Columbia Pictures Corporation, 1438 North Gower Street, Los Angeles, California, telephone 469-8211, advised as follows by telephone:

Mr. FLOOD said he was calling in response to SA LESLIE F. WARREN's attempt to contact JERRY LEWIS, actor and head of Jerry Lewis Films, who was currently out of the country and was expected back sometime the coming week. FLOOD said he was present when JERRY LEWIS had, on June 5, 1968, telephoned the Los Angeles FBI Office concerning a call which LEWIS had received from one FRANK CULLEN. The latter, who claimed to be a security guard at the Sportsman's Lodge, had called LEWIS and requested that LEWIS pass information, furnished by him, to PETER LAWFORD, actor, who is currently associated with JERRY LEWIS in a film. In substance, FRANK CULLEN had claimed that he had seen the suspect, identified in the papers and on television as SIRHAN SIRHAN, on an elevator with Senator KENNEDY sometime during the latter's campaign in California. No further details were given by CULLEN to LEWIS, further that LEWIS had remarked he did not know FRANK CULLEN or vouch for the veracity of CULLEN's story.

FLOOD said that it was his opinion that CULLEN was probably referring to a fund raising dinner and cocktail party at $250 per plate, which was held at the Sportsman's Lodge, during the latter part of March 1968, attended by Senator ROBERT F. KENNEDY. FLOOD said he was not acquainted with anyone by the name of FRANK CULLEN, but the latter may have been a security guard with the KENNEDY party or known to them, if not known at the Sportsman's Lodge.

On 6/14/68 at Los Angeles, California File # Los Angeles 56-156

- 963 -

by SA LESLIE F. WARREN/mmc Date dictated 6/20/68

This document contains neither recommendations nor conclusions of the FBI. It is the property of the FBI and is loaned to your agency; it and its contents are not to be distributed outside your agency.

WFO 173-135
PEC:bb
1

JOSEPH DOLAN, Administrative Assistant, Senator KENNEDY's Office, new Senate Office Building, advised on June 12, 1968, that he assisted in the primaries in both Oregon and California. He related that his duties were that of an "advance-man"; specifically, he would precede the official KENNEDY Party by one to two weeks, and set up schedules, and make arrangements prior to scheduled primaries.

DOLAN related that he was not at the hotel at the time of the shooting, and in fact, had returned to Washington, D.C. He has no firsthand knowledge of the shooting, and to his recollection, he has not observed SIRHAN SIRHAN in the past. DOLAN was interviewed by SAs WALTER B. SAVAGE and PHILIP E. COGHLAN.

FD-302 (Rev. 4-15-64)

FEDERAL BUREAU OF INVESTIGATION

1

Date 6/20/68

Detective KENNETH LLOYD HILAIEL, Santa Monica Police Department, Santa Monica, California, telephone 395-9931, advised that on June 7, 1968, VERONICA DEEMS, employed at the boutique shop at the Miramar Hotel, Ocean Avenue, and Wilshire Boulevard, Santa Monica, furnished information about a girl who seemed frightened, who occupied a room in this hotel. DEEMS mentioned the room number but HILAIEL said he had forgotten it. DEEMS said the girl sounded like a teenager; that the girl had inquired of the boutique shop for panty hose. DEEMS said that the bell-captain had been to the room many times as the girl ordered meals through room service; that the girl paid by extending her arm through the door to her room.

HILAIEL said that as he recalled, DEEMS named the person as PETTI (phonetic). DEEMS said that the bell-captain was suspicious as the girl did not leave her room.

DEEMS, in a second call, also on June 7, 1968, advised that some man had left a suitcase in front of the beauty parlor at the Miramar Hotel which had not been picked up.

HILAIEL advised he notified the Homicide Detail of the Los Angeles Police Department but possibly did not tell the detail about the suitcase information. HILAIEL said he did not write up any record of these calls from DEEMS.

HILAIEL advised that since DEEMS made the calls to him, she had left a message for him in his absence. The message indicated she could be reached at telephone 823-5333, Room 214.

On 6/13/68 at Santa Monica, California File # Los Angeles 56-156

- 965 -

by SA ALBERT N. CARLBLOM/clp Date dictated 6/17/68

This document contains neither recommendations nor conclusions of the FBI. It is the property of the FBI and is loaned to your agency; it and its contents are not to be distributed outside your agency.

FD-302 (Rev. 4-15-64)

FEDERAL BUREAU OF INVESTIGATION

1

Date 6/20/68

Detective ROBERT SOLLEE, Santa Monica Police Department, Santa Monica, California, advised that on June 7, 1968, he proceeded to the Miramar Hotel, Ocean Avenue and Wilshire Boulevard, Santa Monica, concerning a suitcase that had been reported found. He made available a copy of the Santa Monica Police Department's report Number 68 10225, which reflected the following information:

On June 7, 1968, at 3:00 p.m. the Santa Monica Police Department was informed of a suitcase found. The "occurrence" was at 2:50 p.m. the same date at the Miramar Hotel. The victim was named JOHNNY L. DOWLING, residence address unknown.

This report further reflected that the desk clerk at the Miramar Hotel related that a "wino type" person had left a suitcase in the bushes in front of the cottage used for a beauty salon. Detective SOLLEE, upon going to the location, found an old suitcase which contained miscellaneous articles of personal clothing and papers which indicated that it belonged to above mentioned victim.

Detective SOLLEE, when interviewed on June 13, 1968, advised that the woman in the beauty shop had advised that an indigent-appearing male, whom she saw, had left the suitcase there; that the person wanted to leave the suitcase there for a while. Detective SOLLEE said that evidently the suitcase had been there for several days. He said that the suitcase was old and beat up and when he opened it, he found various things such as clothes and papers. In the suitcase, was a booking slip pertaining to a drunk charge in the name JOHNNY L. DOWLING.

SOLLEE advised that the contents of the suitcase indicated that it belonged to a transient who was living out of it. He said that he brought the suitcase to the Santa Monica Police Department.

On 6/13/68 at Santa Monica, California File # Los Angeles 56-156

- 966 -

by SA ALBERT N. CARLBLOM/clp Date dictated 6/18/68

This document contains neither recommendations nor conclusions of the FBI. It is the property of the FBI and is loaned to your agency; it and its contents are not to be distributed outside your agency.

SOLLEE advised that there was nothing about the suitcase, or in it, that indicated any association with the KENNEDY assassination. Further that there was nothing about the circumstances of its being left on the hotel's premises that indicated any connection with the assassination.

FD-302 (Rev. 4-15-64)

FEDERAL BUREAU OF INVESTIGATION

1 Date 6/20/68

Police Officer WILLIAM M. RATHBURN, 121 West 64th Street, Inglewood, California, telephone number 295-1684, advised that he is a member of the Los Angeles Police Department (LAPD) and is assigned to the Metropolitan Division.

RATHBURN advised that on June 9, 1968, he was loaned by Metropolitan Division to Rampart Division Detectives and he received a phone call from Sergeant TREVIS of the Santa Monica, California Police Department. TREVIS advised that he had information that a person on a certain airplane flight had something to do with the KENNEDY assassination. RATHBURN said he got the impression from TREVIS that the latter was holding up the flight at the airport. RATHBURN advised that he turned the call over to Sergeant JORDAN of the Rampart Division. RATHBURN advised that later Sergeant JORDAN said that TREVIS was at International Airport, Los Angeles, where he was checking on a certain flight to New York concerning a passenger, TAMARA COROVICH. TREVIS had said that he had received information that COROVICH had something to do with the KENNEDY assassination. TREVIS had said that this information had come from VERONICA DEEMS. RATHBURN said he can only recall the telephone number of DEEMS as given to him by JORDAN as starting with the digits 823 but JORDAN said the number was "registered" to 13940 Tahiti Way, Number 217, Marina Del Rey, California. RATHBURN advised that the receipt of this call was not written up for LAPD as a written record.

RATHBURN advised that Sergeant JORDAN told him to go to Marina Del Ray and interview DEEMS, so he and Police Officer RONALD PHILLIPS, also of the Metropolitan Division of the LAPD, went to Marina Del Rey and located DEEMS in Apartment 217, where she was a visitor.

The interview with DEEMS occurred about 10:30 p.m., June 9, 1968.

On 6/17/68 at Inglewood, California File # Los Angeles 56-156

- 968 -

by SA ALBERT N. CARLBLOM/clp Date dictated 6/17/68

This document contains neither recommendations nor conclusions of the FBI. It is the property of the FBI and is loaned to your agency; it and its contents are not to be distributed outside your agency.

DEEMS said she worked at a boutique shop in the Miramar Hotel, Santa Monica, California. She said that a guest in the hotel had ordered panty hose by phone and DEEMS had asked the female caller how tall she was so as to get the right size. The caller said she was five feet six inches. The female requested that the hose be sent to her room, Number 236. A bell-boy took the panty hose to the room and returned to the boutique shop with the money, saying that the female had paid through the door and all he saw was an arm.

DEEMS said that a bell-boy, possibly the same one according to RATHBURN, had picked up a wig at Room 236 and had taken it out to be styled. The female in the room had provided a sketch as to how she wanted the wig styled. The style covered a portion of her face and DEEMS thought that sending out the wig to be styled was an unusual occurrence.

DEEMS talked to a friend of hers named PETER KALVADA, a room-clerk at the Miramar Hotel, about the person occupying Room 236. KALVADA told her that MARGARET PETTY (phonetic) was registered for that room and had checked in June 5, 1968. DEEMS tried to see the actual time of registration but did not get an adequate look at the registration card. She determined that the registration for Room 236 was made at either 1:00 a.m. or 1:00 p.m.

DEEMS then talked to another bell-boy who said he had been delivering food to that person for about two weeks, but that she had previously had another room. DEEMS then asked KALVADA if the female was in another room before being in Room 236. KALVADA said the female had not been in another room. RATHBURN said that thereupon DEEMS became suspicious of KALVADA, whom she identified as a 23 year old male from Czechoslovakia who speaks with an English accent. DEEMS, who knows KALVADA well, thought that the English accent was unusual for a Czechoslovakian. She said KALVADA was supposed to have escaped from Czechoslovakia. RATHBURN said he understood, from DEEMS, that KALVADA had escaped from behind the iron curtain.

RATHBURN said that in recounting what DEEMS told in the interview, he is trying to tell it in sequence but he is not sure he is doing so.

DEEMS said that (First Name Unknown) PICASSO had bought out the boutique shop in the Miramar Hotel and she said that PICASSO was a well-known communist. RATHBURN said he understood from her talk that she was making reference to the painter named PICASSO as being a well-known communist.

DEEMS said that someone had left a suitcase in the Miramar and the previous owner of the boutique shop had obtained it, opened it and had seen some papers in it that somehow indicated that a man had been in prison. She said the suitcase had been turned over to the police. RATHBURN said that he did not know where, on the Miramar premises, the suitcase had been left; that he understood that the boutique shop owner opened it as the person did not return for it.

DEEMS indicated that she was frightened to stay at her home under the circumstances, so she went to the Jamaica Bay Inn at Marina Del Rey, California.

KALVADA visited her at the Jamaica Bay Inn and she wanted him to stay, but he said he could not do so as he had to get up early in the morning. He told her that he was going to help at "Exit" beer bar on Washington Boulevard in Culver City. KALVADA said he was tired and wanted to borrow the key to DEEMS' apartment at 852B 10th Street, Santa Monica, where he wanted to spend the night. She did give him the key and he left. DEEMS said to RATHBURN that KALVADA was only 23 years old but tired; that when she was that age, she could stay up several days and nights.

In a day or two, DEEMS checked up, maybe going to the "Exit" beer bar, and apparently KALVADA had not been there to work, as he had previously indicated to her.

Later DEEMS went to KALVADA's apartment, wherever it was, and she found him unshaven and appearing as though he had been up all night. She wanted her key to her

apartment back but KALVADA told her that he did not have it and possibly dropped it there on the apartment floor. This was a key to DEEMS' apartment at 852B 10th Street, Santa Monica.

DEEMS said that she went to her apartment getting in with a key obtained from the manager of the apartment. She then decided to stay and clean up the place. On the bedroom floor, she found KALVADA's shirt and in the pocket she found the apartment key. She also found a receipt from a cleaner in KALVADA's name, which she gave to RATHBURN. On the back of the receipt was a note reading "TAMARA COROVICH Sunday 4:30 AAL 299". RATHBURN was of the belief that there was additional matter on the back of the receipt, but said he could not recall its nature.

DEEMS said that she had the name of Police Officer HILAIEL of the Santa Monica Police Department and had in the past called him; that now, after finding the note, she tried to call him but could not reach him. RATHBURN advised that DEEMS apparently talked to someone else at the Santa Monica Police Department. DEEMS said that after she got the note naming TAMARA COROVICH, she checked with a friend of hers at the Miramar Hotel, who worked for Western Air Lines, as RATHBURN recalled. DEEMS got this person to check for the name of TAMARA COROVICH on that flight and learned that COROVICH was not on the flight as a passenger, employee, or as a crew-member.

RATHBURN advised that DEEMS never said to him that COROVICH was the "missing girl" in the KENNEDY assassination case and she did not furnish further information regarding COROVICH. RATHBURN said that DEEMS furnished no information that gave appearance of tying into that case. He said that DEEMS did not say that the information she was furnishing did concern the assassination. She gave indication that she regarded the information she was giving about KALVADA as unusual. The way DEEMS spoke, she did not involve the leaving of the suitcase, with the female who occupied the room at the Miramar Hotel.

RATHBURN advised that while he and Officer PHILLIPS were talking to DEEMS they were joined by Sergeant TREVIS of the Santa Monica Police Department. TREVIS said that he had been at the Los Angeles International Airport and, as it was determined no one named TAMARA COROVICH was on the flight, they tried to page her at JOHN F. KENNEDY Airport in New York City; that she had answered the page and the Port Authority, there, was interviewing her.

RATHBURN advised that after the interview, he telephoned American Airlines at Los Angeles International Airport and got them to call their office in New York City to find out if COROVICH had answered the page. A man at the airport made the call and got a reply from New York City which he gave to RATHBURN. RATHBURN said, however, that he could not now recall what the reply was.

RATHBURN advised that DEEMS seemed "kooky" to him. He advised that he and his partner, after the interview, prepared the following hand printed police report:

"KENNEDY SHOOTING
6/9/68

"DEEMS, VERONICA
852B 10th St.
Santa Monica
395-9439

"P.R. STATES HER VERY CLOSE FRIEND (PETER KALVADA) HAS BEEN ACTING VERY NERVOUS AND WEIRD SINCE THE KENNEDY SHOOTING. P. R. FOUND A NOTE IN PETER'S POCKET WITH THE FOLLOWING MESSAGE, "TAMARA COROVICH SUNDAY 4:30 AAL 299". P. R. WAS SUSPICIOUS THAT THIS HAD SOMETHING TO DO WITH THE KENNEDY SHOOTING SO SHE CONTACTED THE AIRLINES WHO IN TURN CONTACTED SANTA MONICA P.D. (SGT. TREVIS S.M.P.D. CONTACTED L.A.P.D. WHO MADE ABOVE INTERVIEW AT 13940 TAHITI WAY, #217, MARINA DEL REY.

"R. Phillips 12167
W. RATHBURN 11790
METRO

FD-302 (Rev. 4-15-64)

FEDERAL BUREAU OF INVESTIGATION

Date 6/27/68

Sergeant NATHANIEL TRIVES, Santa Monica, California, Police Department (SMPD), advised that about 8:25 P.M., June 9, 1968, he was detailed by Lieutenant HAROLD TUCKER of the SMPD to the Los Angeles International Airport, American Airlines, Crew Schedule Office, to contact JOHN S. MORGAN, Crew Schedule Officer for American Airlines, regarding possible information concerning the assassination of ROBERT KENNEDY that was passed on to SMPD Detective HELAIEL on Thursday, June 6, 1968.

TRIVES contacted JOHN MORGAN who related the following:

About 7:40 P.M. on June 9, 1968, he received a telephone call from a person who identified herself as VERONICA DEEMS, telephone 823-3584. She stated that a person named TAMARA COROVICH was aboard American Airlines Flight 4 destined for New York City, that COROVICH may have been connected with the KENNEDY assassination. MORGAN stated that the only description that he received was that the party was 5'6½" tall. DEEMS would not tell him the sex and implied the party was employed by American Airlines. MORGAN immediately checked the passenger reservation list for that particular flight and was unable to locate the name COROVICH. He also checked the crew list for that particular flight and was unable to locate the name COROVICH

TRIVES advised that the flight involved was to leave on the night of June 9, 1968.

TRIVES said that he telephoned Lieutenant TUCKER to obtain the address for the telephone number given by VERONICA DEEMS. The address was that of CECIL STERLING, 13940 Tahiti Way, Apartment 217, Marina Del Rey, California. Approximately 9:40 P.M. TRIVES spoke to Sergeant RATHBURN of the Los Angeles, California Police Department (LAPD), by telephone and advised RATHBURN of all the information that he, TRIVES, had. TRIVES requested that Sergeant RATHBURN go to the Tahiti Way address and interview VERONICA DEEMS. Sergeant RATHBURN and Detective PHILLIPS

On 6/19/68 at Santa Monica, California File # Los Angeles 56-156

- 973 -

by SA ALBERT N. CARLBLOM/llg Date dictated 6/24/68

This document contains neither recommendations nor conclusions of the FBI. It is the property of the FBI and is loaned to your agency; it and its contents are not to be distributed outside your agency.

immediately went to that address on Tahiti Way. In the meantime, JACK OVERSTREET, Superintendent of Dispatch for American Airlines, had contacted the Superintendent of Dispatch for American Airlines at Kennedy Airport to advise him what was going on. OVERSTREET advised TRIVES that the New York Port Authority and the FBI would be standing by for additional information. TRIVES suggested to OVERSTREET that, if TAMARA COROVICH was a true name and if she was traveling under an assumed name, then she might respond to a page given in her true name. OVERSTREET immediately called New York and suggested this action. About ten minutes later OVERSTREET informed TRIVES that COROVICH was being detained by the FBI, after having responded to the page. TRIVES said he immediately relayed this information to the LAPD.

TRIVES said that then he went to the Tahiti Way address where he was to meet Detective R. TAYLOR of the SMPD and interview DEEMS regarding her contact with the SMPD (Detective HILAIEL). Upon their arrival at Apartment 217, TAYLOR and TRIVES found LAPD officers RATHBURN and PHILLIPS already interviewing DEEMS. TRIVES and TAYLOR told RATHBURN that the FBI was detaining COROVICH in New York and asked him if they might talk to DEEMS briefly to ascertain how she obtained the name of Detective HILAIEL.

TRIVES said he interviewed DEEMS, who stated that she had been employed at the Miramar Boutique Shop; that there had been a theft report filed; that her employer had spoken highly of Detective HILAIEL who was contacted regarding the theft. TRIVES said that DEEMS indicated she thought that HILAIEL, since he was an Arab, would be the man to contact in this matter. TRIVES said that DEEMS asked him if HILAIEL was an Arab. DEEMS said that she had called HILAIEL on the previous Thursday and had reported this information.

TRIVES said that Detective CULLUM of the LAPD called and said that DEEMS had found the name, TAMARA COROVICH, in her boyfriend's shirt pocket.

At 12:20 A.M., June 10, 1968, Sergeant RATHBURN of the LAPD advised that they had completed the interview with DEEMS and had come to the conclusion that this information had no bearing on the KENNEDY assassination.

TRIVES said that it was the combined opinion of the LAPD detectives that DEEMS was possibly 'psycho'.

TRIVES advised that DEEMS had called American Airlines at Los Angeles International Airport and JOHN MORGAN, American Airlines Dispatch Officer told Lieutenant HAROLD TUCKER of the SMPD that VERONICA DEEMS had called regarding a party named TAMARA COROVICH who was on a flight to New York and who was involved in the KENNEDY assassination.

TRIVES advised that after he had talked to DEEMS and had returned to the SMPD, he telephoned her as he had been unable to locate the theft report in SMPD files. TRIVES said that DEEMS reacted as though he was a stranger, although he had only a short time before been introduced to her by LAPD officers and had spoken to her. DEEMS hung up but shortly called back and gave information pertaining to the theft. TRIVES said that DEEMS indicated she had been disturbed by his previous call to her and she rather 'chewed him out'.

TRIVES said that he was not actually present when LAPD officers were interviewing DEEMS.

FD-302 (Rev. 4-15-64)

FEDERAL BUREAU OF INVESTIGATION

Date 6/27/68

1

ALLYN SMITH, Manager of the Miramar Hotel, Second Avenue and Wilshire Boulevard, Santa Monica, California, advised that PETER KALVADA, 1241 21st Street, Santa Monica, telephone 395-9439, has been employed by the Miramar Hotel for several months, then spent two months in Europe but returned to his employ with the hotel in the Fall of 1967. He continued to be employed until June 10, 1968, when he suddenly left without personally advising the hotel. Previously he had been punctual about advising the hotel of his availability.

SMITH advised that KALVADA is a white male, about 6 foot 1 inch, about 190 pounds, having blond hair and believed to have blue eyes. He knows Slavic languages including Russian and is a very personable individual.

SMITH advised that someone had called, not KALVADA, and it was indicated that KALVADA had gone to Seattle; that his girl friend or his girl friend's mother was sick in Seattle.

SMITH advised that since KALVADA had left so suddenly, there had been gossip, which was of a third hand nature, that KALVADA might possibly be in jail; that he might have attended a wild party at which there was marijuana. SMITH advised that he had no specific information along these lines and that this was all hearsay and guessing.

SMITH also advised that in making bank deposits for the Miramar Hotel, KALVADA had been short some $40.00; that this might have "due to a mistake". SMITH said that this was a small matter and never resolved.

On 6/20/68 at Santa Monica, California File # Los Angeles 56-156

- 976 -

by SA ALBERT N. CARLBLOM/llg/rem Date dictated 6/24/68

This document contains neither recommendations nor conclusions of the FBI. It is the property of the FBI and is loaned to your agency; it and its contents are not to be distributed outside your agency.

SMITH advised that twice in the last two years, KALVADA cashed personal checks for about $20.00 at the Miramar Hotel, doing so with the approval of manager SMITH. These checks were on a California bank and were returned due to nonsufficient funds in the bank. SMITH advised that in these instances, KALVADA immediately made these checks good. SMITH said he knew of no additional bad checks passed by KALVADA.

SMITH advised that he had telephoned Detective HILAIEL of the Santa Monica Police Department regarding the disappearance of KALVADA from the Miramar Hotel. SMITH advised, however, that there is absolutely no information to his knowledge, that would involve KALVADA in the KENNEDY assassination in any way.

FD-302 (Rev. 4-15-64)

FEDERAL BUREAU OF INVESTIGATION

Date 7/3/68

1

VERONICA DEEMS, 4114 Aurora Avenue North, Marco Polo Motel, Seattle, Washington, advised that on June 6, 1968, she was employed at the Boutique Shop at the Miramar Hotel in Santa Monica, California, and was also employed as a cocktail waitress in the same hotel at that time. She recalled that in the confusion in the aftermath of the slaying of ROBERT F. KENNEDY, public notices were put out regarding a "missing girl". She stated that an appeal was made to all citizens to report any information possibly connected with the "missing girl".

In this connection, Miss DEEMS stated she noticed three separate incidents, in no way connected with each other, which she thought might be of value in locating the "missing girl". These incidents were all reported by her to Detective LLOYD HILAIEL of the Santa Monica, California, Police Department.

She recounted these incidents as follows:

Incident No. 1

Miss DEEMS stated that a hotel guest at the Miramar Hotel registered under the name of MARGARET E. PETTE, Manhatten, New York. This person occupied Room 239 from June 5 to 9, 1968. Miss DEEMS stated she had received information from one of the hotel bellboys, PETER KALVODA, that this same woman had previously been a guest at the hotel for about two weeks total, having stayed in another room as an unregistered guest. Miss DEEMS stated that KALVODA told her that when food and merchandise was ordered by PETTE from the hotel or the Boutique Shop, PETTE would never show her face when the items were delivered. She merely stuck her hand out the door to receive the items. According to KALVODA, PETTE became a topic of conversation among hotel employees who all noticed they never saw PETTE's face during her two week stay at the hotel.

Miss DEEMS stated PETTE allegedly had a wig styled at the Miramar Hotel Beauty Shop so that the wig would cover

---

978

On 6/22/68 at Seattle, Washington File # 89-62

by SA H. EDWARD MC NULTY/
SA CHARLES R. ST. JOHN/CRS:pla Date dictated 6/27/68

This document contains neither recommendations nor conclusions of the FBI. It is the property of the FBI and is loaned to your agency; it and its contents are not to be distributed outside your agency.

part of her face. Miss DEEMS stated she talked to PETTE on the telephone and noticed PETTE's voice sounded like that of a young woman with no accent. PETTE ordered panty-hose from the Boutique Shop indicating her height was 5'6". The registration card at the Miramar Hotel indicated PETTE left the hotel on June 9, 1968.

Miss DEEMS stated she reported PETTE only on the basis that public reports indicated at that time the Los Angeles Police Department was looking for an unknown woman in connection with the shooting of ROBERT KENNEDY, and she had no reason to connect PETTE with that matter except for the activities noted above.

Incident No. 2

Miss DEEMS stated that on June 3, 1968, an unknown male left a suitcase at the door of the Miramar Hotel Beauty Shop stating he would return for it later and asked attendants to look after the suitcase. She stated no one came for the suitcase as of June 7, 1968. She heard from beauty shop employees that the suitcase contained mens clothing. She understood the matter was reported to authorities and two men, believed to be FBI agents, took the suitcase away on June 7, 1968. She said she had no reason to believe this incident was connected with the shooting of ROBERT KENNEDY.

Incident No. 3

PETER KALVODA, Supra, left some papers at Miss DEEMS apartment, 852B Tenth Street, Santa Monica, California, on June 8, 1968. Among these papers Miss DEEMS stated she noticed one piece of paper carried the notation, "TAMARA KOROVICH" and thereafter followed a notation about departure on an American Airlines flight scheduled to arrive at Kennedy Airport, New York, about midnight. Miss DEEMS at this time stated she believed the flight was for June 8 or 9, 1968. At that time she stated she made inquiries through American Airlines in Los Angeles and was unable to ascertain if TAMARA KOROVICH was a passenger or a crew member aboard any American Airlines flight that day. Miss DEEMS stated she knew of no reason why PETER KALVODA would have the name of TAMARA KOROVICH in his possession and the thought crossed her mind that KOROVICH might be the "missing girl". She had this thought because

she felt she knew all of KALVODA's associates and KOROVICH was not one of them. Miss DEEMS said she tried to contact the FBI Office in Los Angeles but all of the lines were busy. Since the flight was already en route, she thought she would save time and called the New York Office of the FBI regarding TAMARA KOROVICH. Miss DEEMS stated she subsequently learned from KALVODA that TAMARA KOROVICH is a stewardess with American Airlines. She is based in New York and KALVODA met her casually at the Miramar Hotel in Santa Monica, California, during one of her layovers. Miss DEEMS stated she now has no reason to connect TAMARA KOROVICH with the shooting of ROBERT KENNEDY.

WFO 173-135
JLP:jj
1

The following investigation was conducted by SA JOHN L. PATTERSON at Washington, D.C.:

JOHN FARMER, Reporter, Newark News, 507 National Press Club Building, advised on June 19, 1968, that he traveled with the KENNEDY Campaign Party throughout Oregon and California, but was not with the Party full time. On election night, California primary, FARMER left the Ambassador Hotel and went to the Los Angeles Times Building, where he watched KENNEDY make his victory speech. After learning that KENNEDY had been shot, he went back to the hotel.

FARMER does not remember ever having seen SIRHAN SIRHAN during the campaign in either Oregon or California. In addition, he does not remember seeing a girl in a polka dot dress at the Ambassador Hotel.

MARIE RIDDER, 1325 F Street, N.W., advised, on June 20, 1968, that she is a reporter for Ridder Newspapers. She accompanied the KENNEDY campaign throughout Oregon and California. She was with KENNEDY at the Ambassador Hotel, but left the hotel before KENNEDY came down to give his victory speech. She left Los Angeles by plane and did not learn about the shooting until she landed in Chicago.

Mrs. RIDDER never saw SIRHAN SIRHAN before, and did not see a girl in a polka dot dress at the Ambassador Hotel.

FD-302 (Rev. 4-15-64)

FEDERAL BUREAU OF INVESTIGATION

1

Date July 5, 1968

EDMOND EL DABE, Apartment A, 2425 South Barrington, was interviewed at his home. He furnished the following information:

He was born on [redacted], in Egypt. He left Egypt in 1967, and traveled to Kuwait and then to Lebanon because of religious persecution of Christians in Egypt and because of his inability to obtain satisfactory employment in that country. After arriving in Lebanon he again found that he was unable to obtain satisfactory employment and learned that it was possible to go to the United States by applying through the United States Catholic Conference. He arrived in the United States on February 22, 1967, and traveled to Los Angeles where numerous individuals of Egyptian descent reside. He was employed as a spot welder at the Hardman Aerospace Company 1845 South Bundy until one week ago when he was released due to a lack of work. He is presently unemployed.

PII

During January or February 1968, he learned that AZIZ MIKHAEL had arrived in Los Angeles and he invited MIKHAEL to reside with him until MIKHAEL could find an apartment. He had known MIKHAEL for about ten years and had attended school with MIKHAEL in Alexandria, Egypt. He had not seen MIKHAEL during the past three years, and learned that MIKHAEL was coming to the United States through the United States Catholic Conference, 1531 West 9th Street, Los Angeles. MIKHAEL obtained employment as a spot welder at Hardman Aerospace and moved to his own apartment, 2280 South Barrington, Apartment number 6, about two weeks ago.

He advised that he and all his Egyptian friends presently living in the Los Angeles area are very anti-Nasser and have disassociated themselves from Egypt and the United Arab Republic. He stated that he had no knowledge of the assassination of Senator KENNEDY until he learned of the event through newspaper and television reports. He denied any acquaintance with SIRHAN SIRHAN and stated he is certain that MIKHAEL is not acquainted with SIRHAN or in any way involved in the assassination.

On 7/1/68 at Los Angeles, California File # Los Angeles 56-156

by SA EUGENE E. SCHMITT and SA THEODORE E. CHILDRESS/pjs Date dictated 7/2/68

This document contains neither recommendations nor conclusions of the FBI. It is the property of the FBI and is loaned to your agency; it and its contents are not to be distributed outside your agency.

The following description of EL DABE was obtained through observation and interview:

Age	30
Height	5'7"
Weight	165 pounds
Build	Stocky
Hair	Black, thinning
Eyes	Dark
Marital status	Single
Occupation	Welder - mechanic
Religion	Orthodox

FD-302 (Rev. 4-15-64)

FEDERAL BUREAU OF INVESTIGATION

1 Date July 3, 1968

AZIZ TEWFIC AZIZ MIKHAEL, apartment number 6, 2280 South Barrington, was interviewed at his home. He furnished the following information:

He was born on [redacted], in Alexandria, Egypt. He lived in Egypt until early May 1967. While in Egypt he lived with his mother and attended primary and secondary school. He also attended a trade school for two years, which was a state sponsored school, where he took courses in welding and machinery. He did not receive any political instruction at the school. After completion of the trade school, he was employed for a short time as a maintenance mechanic for a textile company. PII

He and his relatives are of Orthodox faith and the current political situation in Egypt is such that Christians find it very difficult to obtain satisfactory employment there. For this reason he decided to leave Egypt in order to start a new life. He obtained an exit visa and traveled to Lebanon in early May 1967. After arriving in Lebanon he was employed for six months as a welder in El Dora, Lebanon. He then learned that many Christians of Egyptian descent were going to the United States from Lebanon by applying through the United States Catholic Conference. He entered the United States at New York in December 1967, and went directly to Los Angeles via commercial aircraft. After arriving in Los Angeles, he did odd jobs and worked as a welder for a short time at the Sesame Corporation in Escondito, California, and at the Fenton Industry Company in the San Fernando Valley. He was employed as a spot welder at the Hardman Aerospace Company in Los Angeles in May 1968, where he is presently employed.

He denied any knowledge of SIRHAN SIRHAN prior to the assassination of Senator ROBERT KENNEDY. He stated that he is against the policies of the United Arab Republic and he dislikes NASSER very much because of what he is doing to the Arab people. He stated that he knew of KENNEDY before the assassination and "liked" him. He denied any conspiracy, involvement or prior knowledge of the assassination.

984

On 7/1/68 at Los Angeles, California File #Los Angeles 56-156

by SA EUGENE E. SCHMITT and SA THEODORE E. CHILDRESS/pjs Date dictated 7/3/68

This document contains neither recommendations nor conclusions of the FBI. It is the property of the FBI and is loaned to your agency; it and its contents are not to be distributed outside your agency.

He stated that since arriving in the United States he has corresponded with his mother in Alexandria, Egypt, and has not corresponded with any other individual.

FD-302 (Rev. 4-15-64)

FEDERAL BUREAU OF INVESTIGATION

Date 7/10/68

WILLIAM D. DABNEY, Stockbroker, Glore Forgan William R. Staats, Inc., 221 Montgomery Street, San Francisco, was interviewed concerning letters that he wrote to various businessmen in the Bay Area concerning Senator ROBERT F. KENNEDY.

DABNEY said that he saw an advertisement in a local paper wherein various businessmen campaigning for Senator KENNEDY had placed this ad on behalf of the "Businessmen for KENNEDY". He said that his political views were different than that of Senator KENNEDY and these businessmen but saw an opportunity perhaps to gain new business as a stockbroker by writing these men a note. He said that the notes were small handwritten notes on his memo pad to which he attached his business card. He recalls the notes saying something to the effect that it was frightful that they were endorsing KENNEDY.

DABNEY stated that the notes were all written prior to June 1 and he, of course, was not aware of any of the events that were to take place in Los Angeles on June 4, 1968. He said that he has no information at all pertaining to the shooting of Senator KENNEDY.

936

On 7/9/68 at San Francisco, California File # SF 62-5481 & LA 56-150

by SA H. ERNEST WOODBY / rvn Date dictated 7/10/68

This document contains neither recommendations nor conclusions of the FBI. It is the property of the FBI and is loaned to your agency; it and its contents are not to be distributed outside your agency.

FD-302 (Rev. 4-15-64)

FEDERAL BUREAU OF INVESTIGATION

Date 6/26/68

JOHN ISAAC DAY, 34 Hilltop Drive, RFD 4, Mahopac, New York, advised that he is the Director of Service Bureau of Advertising and Publicity, Thoroughbred Racing Protective Bureau, 220 East 42nd Street, New York City.

Mr. DAY stated that he has never seen or heard of SIRHAN SIRHAN other than what he read and saw on television. He stated the pictures he saw in the newspaper, magazine and on television of SIRHAN SIRHAN were not familiar to him.

037

On 6/26/68 at NYC File # NY 44-1640

by SA EDWARD R. CHORY/RAR Date dictated 6/26/68

This document contains neither recommendations nor conclusions of the FBI. It is the property of the FBI and is loaned to your agency; it and its contents are not to be distributed outside your agency.

FD-302 (Rev. 4-15-64)

FEDERAL BUREAU OF INVESTIGATION

1

Date 7/1/68

Mr. JOSEPH GARSON, Night Auditor, Sportsmen's Lodge Hotel, 12825 Ventura Boulevard, North Hollywood, California, telephone number 769-4700, residence 203 South Bushnell Street, Alhambra, California, telephone number 576-1976, advised the following:

Mr. GARSON said he recalled the evening of March 24, 1968, during an appearance of Senator ROBERT F. KENNEDY at the Sportsmen's Lodge Hotel to give a campaign speech. Mr. KENNEDY had arrived at the hotel around 7:00 P.M. on March 24, 1968, and had been assigned Room 508. Mr. GARSON, at the time, was working on the front desk in the hotel lobby.

Mr. GARSON had, shortly after Mr. KENNEDY's arrival, been asked to aid a Mr. FRANK CULLEN to act as a security guard outside the room of Senator KENNEDY on the fifth floor. Mr. GARSON's attention was called to a young man who appeared on the fifth floor and wanted to take a photograph of Senator KENNEDY, and when advised that he would be unable to, he became very persistent.

Following attempts by Mr. CULLEN and Mr. GARSON to get the young man to leave the fifth floor, Mr. GARSON asked the young man if he were a guest at the hotel. When the young man said no, Mr. GARSON advised him that if he did not leave, the police would be called. The young man then left the corridor, but was observed riding up and down the elevator periodically, apparently checking to see if Mr. KENNEDY was available for photographing. The last time Mr. GARSON saw the young man in question was approximately one half hour later after first seeing him. The young man at this time was standing in the lobby of the hotel near the elevator and appeared to be with a young girl. They were standing together and away from a crowd of people who had gathered in the lobby waiting for Mr. KENNEDY to appear.

On 6/27/68 at Alhambra, California File # Los Angeles 56-156

- 988 -

by SA LESLIE F. WARREN/RB Date dictated 7/1/68

This document contains neither recommendations nor conclusions of the FBI. It is the property of the FBI and is loaned to your agency; it and its contents are not to be distributed outside your agency.

The young man in question had on one occasion observed Senator KENNEDY on the fifth floor when the Senator had appeared at the door of his room making inquiry about certain cufflinks which had been misplaced.

One of the remarks made by the young man seeking a photograph of Senator KENNEDY was "If I don't get him now, I'll get him later," which Mr. GARSON felt had reference to the taking of the photograph.

Mr. GARSON, who said he had never seen the young man or the young woman before, described them as follows:

Sex	Male
Race	Caucasian
Age	Early 20's
Height	5'8"
Build	Slender
Weight	140-150 pounds
Hair	Dark brown, slightly wavy, well combed
Clothing	Wearing dark brown suit and tie
Complexion	Dark
Characteristics	Possibly Italian or Middle Mediterranean; neat, clean cut; very articulate; In opinion of Mr. GARSON, a young college student; possibility that young man wore eyeglasses (although GARSON could not be sure)

The young girl observed with above young man:

Sex	Female
Race	Caucasian
Age	Early 20's

Hair	Light
Figure	Medium, well proportioned

No further description recalled.

Following an examination of a photograph of SIRHAN SIRHAN and his brothers, Mr. GARSON said he had no recollection of seeing these individuals before and had not believed any had been the young man which he described above. The one coming closest to the young man in question was a photograph of MUNIR SIRHAN shown wearing glasses; however, in examining another photograph of MUNIR without glasses, was of the opinion that the young man was definitely not MUNIR.

1
LA 56-156
FJO/jan

The following investigation was conducted at Whittier, California, by SA FRANCIS J. O'HARA:

On June 10, 1968, an unsuccessful attempt was made to contact KAREN BROWN, 13604 Franklin Street, Whittier

On June 11, 1968, Miss KATHY GIBBS, Office of Alumni Association, Whittier College, Whittier, California, advised that that school has in attendance a number of students of Arabic background. She added that these are exchange students from the Near East. Miss GIBBS stated that she would cause a search to be made of the Alumni records and the Annuals published yearly, which depict most members of the student body and especially those of the graduating class.

On June 12, 1968, Miss KATHY GIBBS, Whittier College, advised that she had contacted a student who recalls that in 1967 there was a student of Arabic background, who was also about 6' tall, 35 years of age, with gray hair, who attended a class taught by Dr. BURNETT She stated that she had contacted Dr. BURNETT regarding this individual, Dr. BURNETT remembered the student, and furnished her with the name ESMAIL SHAMLOO. Miss GIBBS stated that she has located a photograph of SHAMLOO and he apparently, from his photograph, does have gray hair and is of Arabic extraction.

On June 12, 1968, Mrs. LINDA VANVLEET, Records Office, Whittier College, made available the scholastic folder on ESMAIL SHAMLOO, who entered Whittier College in September 1965 and graduated there from with a BA degree on August 25, 1967. The file contained a photograph of SHAMLOO indicating that he does have gray hair. The file reflects further the following description and background data regarding SHAMLOO:

Sex	Male
Birth Data	[redacted] at Malayer, Iran
Height	6'3"
Weight	185 pounds
Citizenship	Iran
Education	American University Washington, D C 1959 - 1962

PII

2
LA 56-156
FJO/jan

Church Affiliation	Muslem
Relatives	Father, deceased Mother, residing Iran Brother, Student, HeidelbergUniversity, Germany
References	M. S. HASAN Pakistan Embassy Washington, D. C. (My immediate boss)
	Dr WMA FAKHRI Pakistan Embassy Washington, D. C
	NASEER A. TUREEN Pakistan Embassy Washington, D. C.
Residence	2322 41st Street Northwest Washington, D. C. (August 1965)
	5817 South Friends Whittier, California (August 1967)
	247 South Alexandria Los Angeles, California (May 1968)

FD-302 (Rev. 4-15-64)

1

FEDERAL BUREAU OF INVESTIGATION

Date 6/14/68

KAREN BROWN, residing at Apartment 8, 13604 Franklin, advised that she is a student at Whittier College. Miss BROWN stated that she had been viewing her television set following the assassination of Senator KENNEDY and one of the major networks, in its coverage of the assassination, showed a group of people in attendance at the Ambassador Hotel on the night of the assassination Miss BROWN stated that while viewing this film she saw that one of the persons, in attendance at the hotel, was a man who was a student at Whittier College in 1966, who she believes to be of Jordanian extraction. Miss BROWN stated she believes that this student graduated from Whittier College in 1967. She stated she did not know his name but she described him as a male, about 30 years of age, 6' " tall, 170 pounds, olive complexion, slender build, and graying hair, which gave him an older appearance. She stated he had dark eyebrows and a thin face and nose She said the film she viewed indicated, while he was at the Ambassador Hotel, he was wearing a white short-sleeve shirt and was smoking a cigarette

Miss BROWN stated she believes the film she viewed was on KNBC, Channel 4. She indicated she was reporting this information because the police reported their interest in looking for a man who may have been in the company of the suspect SIRHAN at the time of the shooting of Senator KENNEDY.

Miss BROWN stated she did not know the individuals name and did not know him personally, but since he was an older appearing person, she was quite positive he could readily be identified by name through the Records Office or Alumni Office of Whittier College. Miss BROWN advised she could furnish no further information concerning the incident

---

On 6/11/68 at Whittier, California File # Los Angeles 56-155

- 993 -

by SA FRANCIS J. O'HARA:jan Date dictated 6/13/68

This document contains neither recommendations nor conclusions of the FBI. It is the property of the FBI and is loaned to your agency; it and its contents are not to be distributed outside your agency.

FD-302 (Rev. 4-15-64)

FEDERAL BUREAU OF INVESTIGATION

1

Date 7/3/68

Miss KAREN BROWN, Student, Whittier College, was displayed a photograph of ESMAIL SHAMLOO, secured from the records of Whittier College, and she stated that SHAMLOO is identical to the person she referred to during the interview conducted June 11, 1968. She stated that it was SHAMLOO whom she saw on television indicating he was at the Ambassador Hotel at the time Senator KENNEDY was assassinated.

On 6/27/68 at Whittier, California File # Los Angeles 56-156

- 994 -

by SA FRANCIS J. O'HARA/RB Date dictated 7/1/68

This document contains neither recommendations nor conclusions of the FBI. It is the property of the FBI and is loaned to your agency; it and its contents are not to be distributed outside your agency.

1
LA 56-156
AOR/sjg

RICHARD DAVID GILES:

On July 17, 1968, Captain DON BURK, Pomona, California, Police Department, made available a copy of an arrest report pertaining to RICHARD DAVID GILES. This report indicated that GILES was arrested on a drunk charge on July 16, 1968, by the Pomona Police Department.

Captain BURK advised that at the time of his arrest, GILES had in his possession a 3" by 5" slip of paper bearing the following notation:

"HERBERT GILES
FBI
SIRHAN B. SIRHAN
Seattle Turn
M Street"

Captain BURK made available the slip of paper taken from GILES' possession at the time of his arrest.

When arrested, GILES furnished his address as 351 North Indianhill Boulevard, Claremont, California.

The arrest report carried the following physical description of GILES:

Race	Caucasian
Sex	Male
Age	44 years
Birth Data	[redacted] Utah
Social Security No.	[redacted]

PII

PII

On July 17, 1968, Mrs. MARY WILSON, 351 North Indian-Hill Boulevard, Claremont, California, advised that RICHARD GILES never lived at this address but apparently has used it over the past several years whenever anyone requires him to furnish a residence address. She described GILES as an alcoholic. She stated she last saw him about a year ago. She related that he was an acquaintance of a son of hers, FRED WILSON, who died in 1964.

FD-302 (Rev. 4-15-64)

FEDERAL BUREAU OF INVESTIGATION

1

Date 7/24/68

RICHARD DAVID GILES contacted the Pomona Resident Agency, telephonically. When questioned about the notations on a piece of paper regarding SIRHAN SIRHAN found in his possession at the time of his arrest on a drunk charge, GILES advised that he had been reading about SIRHAN in the newspapers and that this writing had been made by him in the form of doodling and had no significance whatsoever. He stated that he knew nothing of SIRHAN SIRHAN except what he had read in the papers and heard on news media of him.

In the event it is necessary to contact him in the future, he said that he could be contacted either at Jackson Lumber Yard in Claremont or at the Thompson Plating Company in Pomona, where he does part-time work.

On 7/17/68 at Pomona, California File # Los Angeles 56-156

- 996 -

by SA JOHN R. KELLISON/sjg Date dictated 7/23/68

This document contains neither recommendations nor conclusions of the FBI. It is the property of the FBI and is loaned to your agency; it and its contents are not to be distributed outside your agency.

FD-302 (Rev. 4-15-64)

FEDERAL BUREAU OF INVESTIGATION

Date 6/19/68

ANTOINE HAGE, Post Office Box 591, Port-Au-Prince, Haiti, presently residing at Park Sheraton Hotel, Room 1435, New York City, voluntarily appeared at the New York Office of the Federal Bureau of Investigation at which time he furnished the following information:

On Tuesday, June 4, 1968, he arrived in the United States from Haiti to visit with his brother, JOSEPH HAGE, who is in the United States for medical treatment. Upon his arrival he went to the Park Sheraton Hotel where he met with his brother and his sister, Mrs. CATHERINE TATOOF of Trenton, New Jersey. At no time during their conversation on Tuesday evening or at any subsequent time did they discuss any activity of Senator ROBERT KENNEDY. Prior to leaving Haiti he had not heard that Senator KENNEDY had been shot or would be shot and never made a statement to this effect to anyone.

997

On 6/10/68 at New York, New York File# NY 44-1640

by SAS O. EUGENE SMITH &
JOHN F. CARROLL, III/np Date dictated 6/13/68

This document contains neither recommendations nor conclusions of the FBI. It is the property of the FBI and is loaned to your agency; it and its contents are not to be distributed outside your agency.

FD-302 (Rev. 4-15-64)

FEDERAL BUREAU OF INVESTIGATION

Date 6/19/68

JOSEPH HAGE, Post Office Box 5855, Beirut, Lebanon, was interviewed at New York Hospital, 525 East 68th Street, New York City, at which he furnished the following information:

He is in the United States to obtain medical treatment from Dr. VICTOR F. MARSHALL of New York Hospital.

Last Sunday he spent the day in Trenton, New Jersey, with his sister, Mrs. CATHERINE LATOUF. Sunday night he returned to the Park Sheraton Hotel, Room 1435, New York City, where he was staying. He visited at the hotel with his sister on Sunday, Monday and Tuesday evenings. On Tuesday evening his brother, ANTOINE HAGE arrived at the hotel. He had just arrived in the United States from Haiti to visit with him prior to his (JOSEPH) going to the hospital.

At no time during their conversation on Tuesday evening nor at any other subsequent time did they discuss any activity of Senator ROBERT KENNEDY. ANTOINE HAGE never made a statement to the effect that he had heard prior to leaving Haiti for New York City that Senator KENNEDY had been shot or would be shot.

998

On 6/8/68 at New York City File # NY 44-1640

by SA O. EUGENE SMITH/np Date dictated 6/13/68

This document contains neither recommendations nor conclusions of the FBI. It is the property of the FBI and is loaned to your agency; it and its contents are not to be distributed outside your agency.

FD-302 (Rev. 4-15-64)

FEDERAL BUREAU OF INVESTIGATION

1

Date 6/14/68

TIMOTHY A. HANAN, member of the firm Macklin, Hanan and Mc Kernan, 99 John Street, advised that he was "an advance man" at San Francisco, California. He last saw Senator KENNEDY at approximately 2:20 pm on Monday, June 3, 1968, when the Senator left aboard an American Airlines airplane en route to Los Angeles. He, himself, took a 10:40 pm flight from San Francisco to New York, on June 3, 1968. He was telephonically contacted on Tuesday morning and notified that the Senator had been shot.

He further advised that to the best of his knowledge the Senator's itinerary had remained the same while he was in California, except on Saturday, June 1, 1968, when he debated Senator EUGENE MC CARTHY in Los Angeles. The Senator was scheduled to be in Oakland and San Francisco on Saturday, but instead was in Oakland and San Francisco on Friday.

He stated that to the best of his knowledge he has never seen SIRHAN SIRHAN, the alleged assassin of Senator KENNEDY.

999

On 6/14/68 at New York, New York File # NY 44-1640

by SA VINCENT P. DOHERTY//np Date dictated 6/14/68

This document contains neither recommendations nor conclusions of the FBI. It is the property of the FBI and is loaned to your agency; it and its contents are not to be distributed outside your agency.

ROYAL CANADIAN MOUNTED POLICE - GENDARMERIE ROYALE DU CANADA

RCMP GRC 6880

C 237 REV. 1-4-66

OTHER FILE REFERENCES: REF. AUTRES DOSSIERS:	DIVISION "C"	DATE 17 JUN 68	RCMP FILE REFERENCES: REF. DOSSIERS GRC:
	SUB-DIVISION - SOUS-DIVISION		68GIS 790-165
	DETACHMENT - DÉTACHEMENT Montreal G.I.S.		

RE: OBJET: Senator Robert F. KENNEDY - Murder of - Assistance to F.B.I. -

1. The following is a transcript of a conversation between an unknown female person to Mr. Allan HASSON of Montreal Radio Station CKGM "HOT LINE PROGRAM" at 12:30 p.m. on the 7 JUN 68.

Friday 7 JUN 68
12:30 p.m.
CKGM
HOT LINE
MR ALLAN HASSON

- Go ahead! You're on the hot line.
- Good afternoon, Mr. Hanson (phonetic)

- Yes?
- How are you?

- I'm feeling pretty good.
- Mr. Hanson, I hear you on the phone, I mean on the radio, right now. I didn't think I would be on the phone right away. They told me to wait but it was worth waiting for. You know that fellow that assassinated Mr. Kennedy? Well, I knew him.

- Did you?
- Yes, I did.

- What was he like?
- He was a Jordanian. He came up, I won't say when, I won't. He came up on a boat Montreal about two or three years ago. I only remember him too well. He came up to Montreal. I met him in Montreal. We went out on the town together and we did huh huh, I remember too, and it is known too but I don't want to mention my name and I met him..

Senator Robert F. KENNEDY - Murder of
- Assistance to F.B.I. -

- No, don't do that!
- I won't be and I don't want to be involved.

- What was he like?
- Well..., he was, I won't say. I don't want to say nothing about.

- Was he intelligent, was he stupid?
- Yes, he's stupid. He was, he told me about this.

- Oh! he told you he was going to assassinate Kennedy?
- Yes, he did.

- Why didn't you tell us?
- I was with...

- Why didn't you tell us he was going to assassinate Kennedy?
- I don't think he..he..he.. meant it.

- Well, you should have reported it to CKCH.
- I don't think he meant it.

- Ha! but you've always got to take seriously those people who are out of their mind. Now, tell me: was he your boy-friend?
- No, I just went to a friend of mine who lives near the docks she owns a restaurant there. And all the fellows who used to come down from the, you know, the boats, used to go in the restaurant and I used to go over there and help her out and I met that fellow.

- So you went out on the town, what did you do?
- Well, I went out with him and he used to call me up.

- Did you go to dinner, to a show, or so on?
- I didn't think he meant it. I thought it was a crazy thing he

Senator Robert F. KENNEDY - Murder of
- Assistance to F.B.I. -

- That's too bad. That's in 1965 you met him in Montreal?

- That was three years ago.

- Yeah, okay! Well thanks for letting us know. But you're three years too late.

2. The tape recording of this conversation was obtained by Cpl. J.P.A.G. TURGEON on 7 JUN 68, whilst on another investigation at CKGM. This tape was turned over to me and is shown as Item #1 on Exhibit Report #68/44. Copies of Form C246 attached.

3. Myself and Cpl. J.E.P. SCHUMPH of Montreal P.S. Section who is i/c Montreal Harbour Patrol, will make an attempt to ascertain the identity of the female person through Cpl. SCHUMPH's contacts on the harbour.

4. It will be noted that this complaint originated from one Sydney MORRIS and is shown on attached Complaint form C-238 68/78 (Duty N.C.O.) and 68/131 (Mtl. G.I.S.), copies of this form attached.

SUI:

D.D. 29-6-68

Cpl.
(M.F.T. Power) #19416
Montreal G.I.S.

(JWR LAUZON) S/SGT
i/c Montreal G.I.S.

The COMMISSIONER, Ottawa Our File No. 68-C-790-221

1. FORWARDED for your information together with attachments. Investigation is presently being conducted in an effort to identify this person.

S.U.I.

MONTREAL
21-6-68

J.R. Duchesneau, Insp.
A/Officer i/c C.I.B.

we would go on supporting Indonesia, come what may (I merely reiterated the multilateral pattern of our commitment). Behind his questioning on the military also seemed to be a Soviet view that Indonesia was moving increasingly toward a military dictatorship. (I acknowledged the ever-present danger of such a trend, but indicated that it appeared less than likely in present Indonesian circumstances.).

When queried concerning Soviet relations with Indonesia, Lenkov noted that the massacre of Communists in Indonesia in late 1965 inevitably continued to inhibit relationships, but that Indonesia was an important country and the USSR intended to maintain friendly relationships with the GOI for the foreseeable future.

Toward the end of dessert, Lenkov brought up Indonesia's attitude toward Viet-Nam, but did not pursue the question, seeming to be satisfied in his own mind on this issue. Such comments as he did make were related more to what kind of Viet-Nam Indonesia would accept after the fighting stopped rather than Indonesia's attitude toward the war. He did remark in an aside that the statements of some Indonesian military officers on Viet-Nam looked as if they were made to extract additional assistance from the United States. I 'lowed as how that was not an unheard of phenomenon in the world.

POL 6 US/ KENNEDY, ROBERT F.

Department of State TELEGRAM

UNCLASSIFIED 868

Kigali 6-5-68

PAGE 01 KIGALI 01612 051516Z

42
ACTION AF 15

INFO SSO 00,CPR 02,CIAE 00,DODE 00,GPM 04,H 02,INR 07,L 03,NSAE 00,
NSC 10,P 04,RSC 01,SP 02,SS 20,SAH 03,NIC 01,AID 28,PC 04,RSR 01
/107 W

1612

R 051230Z JUN 68
FM AMEMBASSY KIGALI
TO SECSTATE WASHDC 823
INFO USIA WASHDC

UNCLAS KIGALI 1612

RADIO RWANDA MID-DAY BROADCAST REPORTED ASSASSINATION ATTEMPT ON ROBERT KENNEDY FACTUALLY WITH NO COMMENTARY.
KINSEY

UNCLASSIFIED

PS 7-1 JORDAN-US/SIRHAN, SIRHAN BISHARA

(1)

Department of State **TELEGRAM**

XR POL 6 US/KENNEDY, ROBERT F.

Jerusalem 6-5-68 1360

CONFIDENTIAL 486

PAGE 01 JERUSA 01360 052332Z

82
ACTION NEA 15

INFO IO 13,SSO 00,NSCE 00,CCO 00,USIE 00,SY 03,CIAE 00,DODE 00,GPM 04,
H 02,INR 07,L 03,NSAE 00,NSC 10,P 04,RSC 01,SP 02,SS 20,FBI 01,
RSR 01,/086 W

O 052250Z JUN 68 ZFF6
FM AMCONSUL JERUSALEM
TO SECSTATE WASHDC IMMEDIATE 1776
INFO AMEMBASSY AMMAN IMMEDIATE
AMEMBASSY TEL AVIV
USMISSION USUN NEW YORK

DECLASSIFIED BY NARA

C O N F I D E N T I A L JERUSALEM 1360

REF: STATE 176785

1. SEARCH OF PERTINENT CONGEN RECORDS (UNDER VARIOUS COMBINATIONS THREE NAMES KENNEDY SHOOTING SUSPECT REFTEL) SHOWS ONLY FOLLOWING MEMBERS SIRHAN FAMILY. ALL WERE AMCITS WHEN REGISTERED AT CONGEN.

A. SALIM SIRHAN, DOB [redacted] AT TAYBEH, NEAR RAMALLAH. PII
NATURALIZED PITTSBURG 1926. US PASSPORT 2200791 ISSUED WASHINGTON MAY 26, 1960. REGISTERED HERE AUG 15, 1960. SALESMAN. EMERGENCY ADDRESS MRS. MIRIAM S. SIRHAN (WIFE), 1211 HUBBARD ST., DETROIT, MICHIGAN.

B. NIMEH SALEM SIRHAN, BORN AMCIT [redacted] TAHBEH PII
NEAR RAMALLAH. REGISTERED AT CONGEN JUNE 11, 1962. STUDENT. FATHER IS AYED SALEM SARHAN OF TAYBEH.

C. AID SALIM SIRHAN, BORN TAYBEH, DOB UNKNOWN TO CONGEN. APPLIED FOR REGISTRATION DEC 8, 1964. COMMENT: AID SALIM MAY BE VARIANT SPELLING OF AYED SALEM, FATHER OF (B) ABOVE.

2. CONGEN ISSUED NO RPT NO VISAS PRIOR SEPT. 1917.

3. CONGEN HAD HAD PRESS INQUIRIES FROM MICHAEL ELKINS (BBC AND CBS) AND TERENCE SMITH (NYTIMES), PLUS LOCAL JOURNALIST RAJA AL ISSA (FORMER EDITOR JORDANIAN AL FALASTIN). ALL WERE INFORMED CONGEN HAS NO RPT NO KNOWLEDGE SIRHAN SIRHAN. AL ISSA WAS ASKED IF HE KNEW MAN OR FAMILY AND HE REPLIED NEGATIVE.

(2)

CONFIDENTIAL

DEPARTMENT OF STATE

Washington, D.C. 20520

8802

RS/R FILES

Attention Mullen

Keep this study together.

June 14, 1968

34

COPIES TO:
S/S:RF
ARA
ARA/CEN

MEMORANDUM FOR MR. WALT W. ROSTOW
THE WHITE HOUSE

Subject: Condolences from the Council of State of Guatemala to the President on the Death of Senator Kennedy

The enclosed message of condolence was received from the Council of State of Guatemala. The Council is an advisory body of prominent citizens whose influence has generally been used to discourage needed reforms.

The Department recommends that, instead of sending a direct reply signed by the President, the American Embassy in Guatemala City be instructed to make an appropriate acknowledgement on the President's behalf.

Benjamin H. Read
Executive Secretary

Enclosure:.
Translation of message of condolence from Guatemalan Council of State

Pol 6 US/Kennedy, Robert F

(1)

ARA/CEN/G:GAwiggins:tp:6/13/68
x3024

CLEARANCES:
ARA/CEN-Amb. C.R. Burrows
ARA - Miss Eltz
S/S - Mr. Parker

EXECUTIVE SECRETARIAT
DEPARTMENT OF STATE
OUT

1968 JUN 14 PM 7 42

XITT-1 JUNE 9 1968

GUATEMALA VIA GUATEL 19 8 1101

LT

LYNDON B JOHNSON WASHINGTONDC

PARTICIPAMOS GRAN PESAR MUERTE SENADOR KENNEDY CON USTEDES

AMERICA LLENASE LUTO

3 CONSEJO ESTADO GUATEMALA

2

LS NO. 2546-d

XITT-1 JUNE 9, 1968

GUATEMALA VIA GUATEL 19 8 1101

LYNDON B. JOHNSON

WASHINGTON, D.C.

WE SHARE WITH ALL OF YOU THE DEEP SORROW FOR THE DEATH OF SENATOR KENNEDY. AMERICA IS FILLED WITH MOURNING.

COUNCIL OF STATE OF GUATEMALA

59 Pol 6 US/Kennedy, Robert F

Department of State **TELEGRAM**

CONFIDENTIAL 360

PAGE 01 LONDON 09887 140634Z

21
ACTION NEA 15

INFO EUR 15,SY 03,SS 20,NSC 10,RSR 01,H 02,CIAE 00,DODE 00,INR 07,
NSAE 00,P 04,RSC 01,USIA 12,/090 W

P 140615Z JUN 68
FM AMEMBASSY LONDON
TO SECSTATE WASHDC PRIORITY 4169
INFO AMEMBASSY AMMAN PRIORITY
AMEMBASSY BEIRUT
AMCONSUL JERUSALEM
AMEMBASSY TEL AVIV

C O N F I D E N T I A L LONDON 9887

SUBJ: KENNEDY ASSASSINATION

REF: STATE 182627

1. ASSUME REUTERS ITEM BASED ON KIMCHE STORY REPORTED OUR 9869 WHICH DEPT. MAY WISH REPEAT TELEGRAPHICALLY TO ADDITIONAL POSTS.

2. WE SHALL TRY SOUND OUT KIMCHE AFTER HE ARISES TODAY, BUT IN PAST HE HAS BEEN UNCOOPERATIVE ABOUT REVEALING HIS "SOURCES" TO USG OFFICIALS.

GP-4
BRUCE

London 9887 6-14-68

1

CONFIDENTIAL

59 Pol 6 US/Kennedy, Robert F.

Department of State

TELEGRAM

25

LIMITED OFFICIAL USE 487

PAGE 01 LONDON 09924 141817Z

43
ACTION SY 03

INFO EUR 15, SS 20, NSC 10, RSC 01, RSR 01, SSO 00, /050 W

P 141710Z JUN 68
FM AMEMBASSY LONDON
TO SECSTATE WASHDC PRIORITY 4194

LIMITED OFFICIAL USE LONDON 9924

SUBJECT: KENNEDY ASSASSINATION

REF: STATE 183194; LONDON 9887

KIMCHE JUST POSTPONED UNTIL SATURDAY NOON SESSION WITH EMBOFF WHICH HAD BEEN SET FOR THIS EVENING.

EXEMPT.

BRUCE

London 9924
6-14-68

MICROFILMED BY CIA

37

POL 6 US/KENNEDY, ROBERT F.

Department of State

TELEGRAM

PS 7-1 JORDAN-US/SIRHAN

SIRHAN
BISHARA

CONFIDENTIAL 537

PAGE 01 TEL AV 04128 140856Z

12
ACTION NEA 15

INFO EUR 15,SS 20,SY 03,USIE 00,CIAE 00,DODE 00,INR 07,NSAE 00,P 04,

RSC 01,RSR 01,/066 W

P R 140840Z JUN 68
FM AMEMBASSY TEL AVIV
TO SECSTATE WASHDC PRIORITY 4044
INFO AMEMBASSY LONDON

C O N F I D E N T I A L TEL AVIV 4128

JOINT STATE/USIS MESSAGE

REF: STATE 182627; LONDON 9869

UPI'S TEL AVIV CORRESPONDENT SIMON TELLS US HE HAS JUST FILED STORY ON TALK WITH SIRHAN'S FATHER WHICH EFFECTIVELY SHOOTS DOWN KIMCHE STORY (LONDON REFTEL). BOTH SIRHAN'S FATHER AND A FORMER SCHOOL TEACHER OF HIS DENY SIRHAN EVER MARRIED AND STATE OTHER DETAILS VERY IMPROBABLE. SIMON SPECULATES KIMCHE MAY HAVE GOTTEN HIS STORY FROM BEIRUT SOURCES AND POINTS OUT THERE VERY WELL MAY BE ANOTHER SIRHAN WHO HAS PERSONAL HISTORY ALONG LINES REPORTED BY KIMCHE.

GP-3. BARBOUR

Tel Aviv 4128 6-14-68

(2)

(21) POL 6 US/ Kennedy, Robert F. 18341

OUTGOING TELEGRAM Department of State

INDICATE: ☐ COLLECT
☐ CHARGE TO

LIMITED OFFICIAL USE
Classification

FOR OC/T USE ONLY
14 JUN 68 20 11 Z

Origin

Info:

ACTION: AmConsul, FLORENCE

INFO: AmEmbassy, ROME

STATE

PLEASE PASS FOLLOWING MESSAGE FROM SECRETARY TO FEDERICO BIGI, SECRETARY OF STATE FOR FOREIGN AFFAIRS, REPUBLIC OF SAN MARINO:

1. QTE Thank you for your thoughtful message of condolence on the tragic death of Senator Robert F. Kennedy. Your sympathy at this time of national sorrow is deeply appreciated. Sincerely, Dean Rusk, UNQTE

2. Department does not plan to release message, but has no objection to release by Bigi.

3. Following, FYI, is English translation of Bigi's message to the Secretary.

QTE The new, terrible act of violence that has afflicted the United States and ruthlessly snuffed out the generous life of Robert Kennedy, taking away from all free men and free people a vallant and noble champion of the ideals of freedom, justice, and democracy, deeply moves the Government of the Republic of San Marino, which joins in the sorrow of the American Government.

Please convey

MICROFILMED BY RS/D

(2)

Drafted by:	Tel. Ext.	Telegraphic transmission and classification approved by:
EUR/AIS:RWTaylor,Jr:ld 6/13/68	4537	EUR - RM Beaudry

Clearances:

EUR/AIS - Mr. Stabler

S/S - AParker

LIMITED OFFICIAL USE
Classification

FORM 8-65 DS-322

LIMITED OFFICIAL USE
Classification

Please convey these sentiments to your government, adding the expressions of my personal heartfelt condolences. FEDERICO BIGI, SECRETARY OF STATE FOR FOREIGN AFFAIRS. UNQTE

END

RUSK

Pol 6 US/Kennedy, Robert F

Department of State **TELEGRAM**

CONFIDENTIAL 111

PAGE 01 BEIRUT 00010 141419Z

53
ACTION NEA 15

INFO EUR 15,CIAE 00,DODE 00,GPM 04,H 02,INR 07,L 03,NSC 10,P 04,
RSC 01,SP 0 ,SS 20,USIA 12,SY 03,FBI 01,RSR 01,/100 W

R 141227Z JUN 68
FM AMEMBASSY BEIRUT
TO SECSTATE WASHDC 5378
INFO AMEMBASSY AMMAN
AMCONSUL JERUSALEM
AMEMBASSY JIDDA
AMEMBASSY KUWAIT
AMEMBASSY LONDON
AMEMBASSY TEL AVIV

C O N F I D E N T I A L BEIRUT 10148

REF: STATE 182627: LONDON 9869

1. BEIRUT PRESS JUNE 14 CARRIED WIRESERVICE REPORT MCCLOSKEY STATEMENT THAT DEPT HAS NOT RPT NOT INFORMATION THAT SIRHAM HAD LEFT US SUBSEQUENT 1957 AND RETURNED. PRESS CITES EXCERPTS JON KIMCHE ARTICLE FROM LONDON EVENING STANDARD STATING REAL NAME ASSASSIN ABU KHATER, THAT HE MARRIED LEILA MIKHAEL IN SALT 1957 AND THAT HE MADE TWO TRIPS TO MIDDLE EAST SPENDING FOUR MONTHS IN DAMASCUS 1964 AND FIVE MONTHS IN CAIRO LATE 1966 EARLY 1967. STORY CLEARLY BASED TEXT CONTAINED LONDON'S 9869.

2. KIMCHE ARTICLE APPARENTLY CARRIED ALL MAJOR WIRE SERVICES.

3. EMBASSY DOES NOT KNOW WHERE KIMCHE OBTAINED MATERIAL UPON WHICH HE BASED HIS ARTICLE AND IS UNABLE COMMENT VERACITY ON STORY. WE HAVE NO REASON BELIEVE KIMCHE IS REFERRING TO LEBANESE GOVERNMENT AS ONE WHICH "DEVELOPED STARTLING INFO." PORTER

Beirut 10148 6/14/68

MICROFILMED BY RS/R

CONFIDENTIAL

Pol 6 US/Kennedy, Robert F.

183347

OUTGOING TELEGRAM Department of State

INDICATE: ☐ COLLECT
☐ CHARGE TO

43

LIMITED OFFICIAL USE
Classification

FOR OC/T USE ONLY

Origin

Info:

ACTION: Amembassy LIMA

14 JUN 68 18 46 z

STATE

PLEASS PASS FOLLOWING MESSAGE FROM PRESIDENT TO PRESIDENT BELAUNDE:

1. QTE. The tragic and untimely death of Senator Robert F. Kennedy has come as a great shock to all Americans. On behalf of the people of the United States, I express my deepest appreciation for your words of sympathy. UNQTE.

2. QTE. The knowledge that your countrymen share our grief is a source of great comfort and consolation. I shall transmit your message to Mrs. Kennedy and members of the Senator's family. Lyndon B. Johnson UNQTE.

3. White House does not plan to release message, but has no objection to release by President Belaunde.

4. Following, FYI, is English text of President Belaunde's message to the President:

QTE. I wish to express to Your Excellency our deep consternation over the death of the illustrious Senator,

183347

Drafted by:	Tel. Ext.	Telegraphic transmission and classification approved by:
ARA:EP/P:PESchraud:jr:6/12/68	4806	[redacted] ARA - Mr. Sayre

Clearances:
ARA - R.Eltz
S/S - AParker

ARA-LA/EP - Mr. Berlin

LIMITED OFFICIAL USE
Classification

FORM DS-322 8-65

LIMITED OFFICIAL USE
Classification

Robert Kennedy. His death, resulting from violence in social and political affairs, prompts us to condemn such methods that attack human liberty and dignity, which have always been the tradition of the people of the United States and the foundation of their political institutions. Senator Kennedy's death is especially deplored in Peru since, during his tour of this continent, he revealed to us his noble political ideas, directed toward a better understanding of the problems facing our countries in order to achieve close and just cooperation between the Latin American republics and the United States.

Reiterating to Your Excellency the sorrow of the people and Government of Peru, I have the honor of renewing to Your Excellency the assurances of my highest personal consideration. Fernando Belaunde Terry, Constitutional President of Peru. UNQTE.

End.

RUSK

Department of State **TELEGRAM**

PO/6 US/Kennedy, Robert F

LIMITED OFFICIAL USE 874

PAGE 01 LUSAKA 02080 141158Z

47
ACTION AF 15

INFO CIAE 00,DODE 00,GPM 04,H 02,INR 07,L 03,NSC 10,P 04,RSC 01,SP 02,
SS 20,USIA 12,NSA 02,RSR 01,/083 W

R 141024Z JUN 68
FM AMEMBASSY LUSAKA
TO SECSTATE WASHDC 2875

LIMITED OFFICIAL USE LUSAKA 2080

SUBJECT: PROTESTING ASSASSINATION REACTIONS

REF: LUSAKA 2079

1. SUMMARY. FOLLOWING IS TEXT OF LETTER AMBASSADOR GOOD SENT ZAMBIAN FOREIGN MINISTER REUBEN KAMANGA ON JUNE 9 TAKING VIGOROUS EXCEPTION TO STATEMENTS MADE BY MINISTER OF STATE PETER CHANDA AND MINISTER W/O PORTFOLIO MAINZA CHONA (LUSAKA 2022 AND ENCLOSURE 3 PAGE 3 OF LUSAKA A-456) IMPLICATING "THOSE IN POWER" IN KENNEDY AND KING ASSASSINATIONS. LETTER EXPLAINS AND ASKS UNDERSTANDING OF FORCES AT WORK IN AMERICA AND EXPRESSES UNDERSTANDING OF DEEP EMOTIONS CAUSED BY ASSASSINATION BUT CATEGORICALLY REFUSES ACCEPT DIABOLICAL ASSERTIONS THAT "THOSE IN POWER" IN AMERICA TODAY SOMEHOW PERPETRATED KENNEDY'S DEATH OR THAT AMERICAN GOVERNMENT IS IN HANDS OF A "THUG." THIS IS LETTER THAT EVOKED KAMANGA PRESS STORY REPORTED REFTEL. EMBASSY COMMENTS AND RECOMMENDATIONS FOLLOW IN SEPTEL.

2. BEGIN TEXT (UNESSENTIAL WORDS OMITTED): MY DEAR MR. MINISTER: I MUST TAKE MOST VIGOROUS EXCEPTION TO RECENT STATEMENTS BY SENIOR MEMBERS OF ZAMBIAN GOVERNMENT, AS REPORTED IN PRESS, THAT ASSASSINATION OF SENATOR ROBERT KENNEDY WAS "SCHEMED BY THOSE IN POWER," THAT HE WAS KILLED BY A "MERCENARY" (BY IMPLICATION, A "MERCENARY" OF THOSE IN POWER), AND THAT "TO SURVIVE AS PRESIDENT IN AMERICA TODAY ONE HAS TO BE A THUG."

MICROFILMED

LIMITED OFFICIAL USE

3. AMERICA HAS LOST ONE OF HER NOBLEST SONS AT HANDS, NOT OF AN AMERICAN BUT (IF ACCUSED IS FOUND GUILTY) A FOREIGNER EVIDENTLY DERANGED BY AN ISSUE HAVING NOTHING TO DO WHATSOEVER WITH AMERICAN DOMESTIC PROBLEMS. IT IS MATTER TO ME OF OFFICIAL CONCERN AND PERSONAL SORROW THAT IN THESE SAD CIRCUMSTANCES I, MY COUNTRY AND GOVERNMENT I REPRESENT HAVE BEEN MADE OBJECT OF ABUSE--MUCH OF WHICH WOULD SEEM APPROPRIATE ONLY FOR GOVERNMENTS STANDING IN AN ADVERSARY RELATIONSHIP.

4. I CAN UNDERSTAND DEEP EMOTIONS WHICH HAVE WELLED UP IN ZAMBIA FOLLOWING THIS APPALLING EVENT, FOR THESE EMOTIONS AND SENTIMENTS, I CAN ASSURE YOU, ARE MORE PROFOUND BY FAR IN AMERICA AND TO HUMANE IDEALS (IDEALS WHICH ALAS WE, AS PERHAPS ALL NATIONS, FALL FAR SHORT OF REALIZING) AND ACKNOWLEDGED BY MOST AMERICANS, EVEN THOSE WHO DID NOT AGREE WITH HIM, AS YOUNG LEADER OF VISION AND DEDICATION.

5. I CAN UNDERSTAND YOUR ABHORENCE OF BLIND HATE AND VIOLENCE, FOR TODAY THIS ABHORENCE OF ALMOST AN OBSESSION AMONG AMERICANS WHO HAVE BEEN CAST AGAIN INTO NATIONAL MOURNING AND PERSONAL GRIEF BY A VIOLENT ACT. I CAN ONLY INVITE YOUR UNDERSTANDING OF VAST FORCES WHICH HISTORY HAS UNLEASED IN AMERICA AND WITH WHICH WE NOW ARE GRAPPLING--PROBLEMS OF HUMAN RELATIONSHIPS AS WE PURSUE OUR REVOLUTION FOR EQUAL OPPORTUNITY IN OUR HETEROGENEOUS, MELTING-POT SOCIETY; PROBLEMS OF ACUTE URBANIZATION WHICH HAVE DEPERSONALIZED OUR CITIES; PROBLEMS OF INTERNATIONAL RESPONSIBILITY WHICH BRING TO OUR VERY DOORSTEP EVERY CONTENTIOUS ISSUE WHICH UNSETTLES OUR TROUBLED WORLD--ALL OF WHICH CAN BE, HAVE BEEN, AND WILL CONTINUE TO BE PRODUCTIVE OF VIOLENT REACTIONS WITHIN MY COUNTRY.

7. I CAN UNDERSTAND YOUR SHOCK AT WHAT MUST APPEAR TO BE AMERICA'S RECKLESSNESS WITH LIVES OF ITS EMINENT MEN. WE AMERICANS ARE SHOCKED THREE-FOLD--AND DEEPLY PERPLEXED. WE HAVE RIGHTLY
BEEN ACCUSED OF LAX GUN-CONTROL LAWS WHICH NOW, THANK GOD, ARE AT LAST BEING RECTIFIED. BUT TIGHTEST CONTROLS THAT CAN BE DEVISED WILL NOT PREVENT A MAD MAN FROM ILLEGALLY OBTAINING A LETHAL WEAPON, AND BEST SECRET SERVICE IN THE WORLD DID NOT SAVE JOHN KENNEDY WHEN HE INSISTED ON RIDING IN OPEN CAR. OUR TRADITION, OF WHICH WE ARE RIGHTLY

LIMITED OFFICIAL USE

LIMITED OFFICIAL USE

PAGE 03 LUSAKA 02080 141158Z

PROUD, IS OPEN POLITICAL COMPETITION WITH TOTAL ACCESS TO PUBLIC. BOB KENNEDY HIMSELF WAS RECENTLY ASKED ABOUT DANGER OF ASSASSINATION AND REPLIED THAT THERE WAS NO WAY TO PROTECT CANDIDATE FOR PRESIDENCY SINCE HE MUST GIVE HIMSELF TO THE PEOPLE. CLEARLY WE WILL HAVE TO DO BETTER, FOR PRICE WE HAVE PAID IS INTOLERABLE--BUT THE PROBLEM, OBJECTIVELY CONSIDERED, IS GREAT. NO CANDIDATE FOR MAJOR OFFICE IN AMERICA WELCOMES CONSTRAINT OF SECRET SERVICE PROTECTION.

8. THESE VARIOUS EMOTIONS AND VIEWS I CAN UNDERSTAND, EVEN AS I INVITE YOU TO A GREATER UNDERSTANDING OF ENVIRONMENT IN AMERICA WHICH HAS PRODUCED THEM. WHAT I CAN NEITHER UNDERSTAND NOR ACCEPT, MR. MINISTER, IS NOTION THAT "THOSE IN POWER" IN AMERICA TODAY HAVE SOMEHOW PERPETRATED SENATOR KENNEDY'S ASSASSINATION OR THAT AMERICAN GOVERNMENT IS IN HANDS OF A "THUG." THEY ARE TRULY DIABOLICAL ASSERTIONS-- AND CONSTITUTE AN UNWITTING, BUT I BELIEVE OPEN INVITATION TO "HATE AMERICA," AN ATTITUDE WHICH IS LIKELY IF PERPETUATED TO CONTRIBUTE TO, RATHER THAN DIMINISH, THOSE TERRIBLE AND SENSELESS FORCES OF IRRATIONALITY WHICH ARE COMMON ENEMY OF US ALL. YOURS SINCERELY, ROBERT C. GOOD. END TEXT.
DECONTROL AT DEPT DISCRETION.
EDMONDSON

LIMITED OFFICIAL USE

Department of State **TELEGRAM**

Pol 6 US/Kennedy, Robert F

63

CONFIDENTIAL 154

PAGE 01 LUSAKA 02085 141448Z

46
ACTION AF 15

INFO CIAE 00,DODE 00,GPM 04,H 02,INR 07,L 03,NSAE 00,NSC 10,P 04,
RSC 01,SP 02,SS 20,USIA 12,RSR 01,/081 W

P R 141358Z JUN 68
FM AMEMBASSY LUSAKA
TO SECSTATE WASHDC PRIORITY 2877
INFO AMEMBASSY DAR ES SALAAM

C O N F I D E N T I A L LUSAKA 2085

DAR ES SALAAM FOR AMB GOOD

SUBJECT: PROTESTING ASSASSINATION REACTIONS: COMMENTS AND RECOMMENDATIONS

REF: LUSAKA 2079 AND 2080

1. KAMANGA HAS ADDED INSULT TO INJURY BY COMMENTING TO PRESS ON AMBASSADOR'S LETTER WITHOUT EVEN REPLYING TO EMBASSY. THEN WHILE DENYING ANY INTENT BLAME USG AND IGNORING PREVIOUS CHARGES THAT ASSASSINATION WAS MASTERMINDED BY "THOSE IN POWER," HE NEVERTHELESS CHARACTERIZES US SYSTEM AS "POLITICS OF GUNPOWDER" AND IMPLIES RECENT ASSASSINATION MUST BE PART OF PLOT.

2. WHILE EMBASSY SEES NO PURPOSE TO BE ACHIEVED IN ENGAGING IN FURTHER DIALOGUE ON THIS EMOTION-LADEN SUBJECT, ESPECIALLY SINCE WE HAVE MADE OUR POSITION KNOWN BOTH PUBLICLY (A-456 ENCL. 8) AND BY AMBASSADOR'S UNPUBLISHED LETTER (LUSAKA 2079) WE ARE TRULY DISTURBED BY GRZ'S UNDIPLOMATIC BEHAVIOR IN ONCE MORE TAKING MATTER TO PRESS AND MAKING OFFICIAL PUBLIC COMMENTS ABOUT OUR DOMESTIC POLITICS. THUS WHILE WISHING AMBASSADOR'S EXCELLENT LETTER COULD BE READ BY THOSE WHO READ KAMANGA'S ADDITIONAL ALLEGATIONS AGAINST OUR SOCIETY, WE BELIEVE THIS WOULD ONLY STIR UP MORE CONTROVERSY. AT SAME TIME, ALTHOUGH TEMPTED BY EASY COURSE OF LETTING MATTER DROP IN HOPES IT WILL NOT BE BELABORED MORE, WE QUESTION WHETHER WE SHOULD ALLOW GRZ TO THINK WE ACCEPT THIS BIZARRE

CONFIDENTIAL

CONFIDENTIAL

PAGE 02 LUSAKA 02085 141448Z

TREATMENT WITHOUT PROTEST (ESPECIALLY IN VIEW OF ZAMBIAN TENDENCY TO ASSUME THAT SILENCE IMPLIES ACCEPTANCE). EMBASSY THEREFORE BELIEVES SOMETHING SHOULD BE DONE TO REGISTER OUR DISSATISFACTION WITHOUT REOPENING SUBSTANCE OF MATTER OR EXACERBATING FEELINGS ANY MORE THAN NECESSARY. ACCORDINGLY, WOULD APPRECIATE DEPT COMMENTS OR INSTRUCTIONS REGARDING COURSE OF ACTION RECOMMENDED BELOW.

3. SUGGEST CHARGE SIGN FIRST PERSON FORMAL NOTE ALONG FOLLOWING LINES TO FOREIGN MINISTER DELIVERING IT PERSONALLY TO MFA PERMANENT SECRETARY MULIKITA WITH BRIEF ORAL EXPLANATION OF OUR HOPE THAT EXCHANGES OF THIS NATURE COULD BE KEPT WITHIN PROPER BOUNDS OF CANDID BUT QUIET DIPLOMACY.

A. BEGIN TEXT. EXCELLENCY: I HAVE HONOR TO REFER TO ARTICLE ENTITLED "KAMANGA REPLIES TO US PROTEST" APPEARING PAGE 5 OF ZAMBIA MAIL JUNE 14, 1968 AND TO EXPRESS MY SURPRISE AND DISAPPOINTMENT THAT AN OFFICIAL COMMUNICATION FROM AMBASSADOR OF UNITED STATES SHOULD BE DEALT WITH IN PUBLIC PRESS RATHER THAN THROUGH NORMAL CHANNELS OF DIPLOMATIC CORRESPONDENCE.

B. AMBASSADOR'S LETTER OF JUNE 9 WAS INTENDED TO POINT OUT HARMFULNESS OF AND TOTAL LACK OF FOUNDATION FOR CERTAIN SPECIFIC ALLEGATIONS MADE BY SOME SENIOR MEMBERS OF ZAMBIAN GOVERNMENT ABOUT DOMESTIC POLITICS OF UNITED STATES.

C. AMBASSADOR HAD EARLIER BEEN ASKED BY PRESS FOR HIS REACTION TO SUCH ALLEGATIONS BUT CONFINED HIS REPLY TO SUBSTANCE OF MATTER WITHOUT IDENTIFYING SOURCES OF SUCH ALLEGATIONS OR COMMENTING ON PROPRIETY OF THEIR BEING DIRECTED BY PUBLIC OFFICIALS OF GOVERNMENT OF ZAMBIA AGAINST GOVERNMENT ("THOSE IN POWER") AND PRESIDENT OF UNITED STATES.

D. IN CIRCUMSTANCES, IT IS MOST REGRETTABLE THAT DOMESTIC POLITICS OF UNITED STATES WHICH FALL SOLELY WITHIN JURISDICTION OF USG HAVE BEEN MADE TO APPEAR A MATTER OF PUBLIC CONTENTION BETWEEN OUR TWO GOVERNMENTS.

E. ACCEPT, EXCELLENCY, ETC. END TEXT.

4. WOULD ALSO PROPOSE PROVIDE COPIES THIS AND PREVIOUS CORRESPONDENCE TO PRESIDENTIAL SPECIAL ASSISTANT MARK CHONA WHO WE BELIEVE CAPABLE OF SEEING OUR VIEWPOINT OBJECTIVELY.

5. FINALLY SUGGEST AFSE COUNTRY DIRECTOR CALL AMBASSADOR BANDA IN TO EXPRESS CONCERN AT WAY IN WHICH GRZ HAS DEALT

CONFIDENTIAL

CONFIDENTIAL

PAGE 03 LUSAKA 02085 141448Z

WITH MATTER. NOTE IN PARA 3 ABOVE COULD ALSO BE STRENGTHENED BY AUTHORIZING CHARGE TO STATE IN FIRST PARA (1A) THAT HE INSTRUCTED BY DEPT TO "EXPRESS SURPRISE AND DISAPPOINTMENT" ETC.

6. REQUEST DEPT REPLY BY IMMEDIATE IF SENT OVER WEEKEND.
GP-3
EDMONDSON

63 Pol 6 US/Kennedy, Robert F

Department of State **TELEGRAM**

26

CONFIDENTIAL 843

PAGE 01 LUSAKA 02079 141150Z

47
ACTION AF 15

INFO CIAE 00,DODE 00,GPM 04,H 02,INR 07,L 03,NSC 10,P 04,RSC 01,SP 02,
SS 20,USIA 12,NSA 02,RSR 01,/083 W

R 141002Z JUN 68
FM AMEMBASSY LUSAKA
TO SECSTATE WASHDC 2874
INFO AMEMBASSY DAR ES SALAAM

C O N F I D E N T I A L LUSAKA 2079
DAR ES SALAAM FOR AMBASSADOR GOOD

SUBJECT: PROTESTING ASSASSINATION REACTIONS

1. SUMMARY. FOREIGN MINISTER KAMANGA HAS REPLIED THROUGH THE PRESS TODAY (BUT SO FAR NOT TO THE EMBASSY) TO LETTER AMB GOOD SENT HIM JUNE 9 TAKING EXCEPTION TO STATEMENTS BY SENIOR GRZ OFFICIAL SAYING THAT ASSASSINATION TO SENATOR KENNEDY WAS "SCHEMED BY THOSE IN POWER" AND THAT TO "SURVIVE AS PRESIDENT IN AMERICA TODAY ONE HAS TO BE A THUG." KAMANGA, WHILE DENYING TO PRESS THAT ZAMBIA BLAMED SENATOR'S DEATH ON USG, NEVERTHELESS WENT ON TO SAY IT DIFFICULT BELIEVE DEATH OF SENATOR KENNEDY--OR OF HIS BROTHER AND MARTIN LUTHER KING--COULD BE WORK OF MADMAN AND EVEN THEN "A MADMAN CAN BE USED AS AND INSTRUMENT." HE ASKED "WHY ARE THE PEOPLE WHO ACTUALLY SUPPLY THE (WAR) MATERIALS LEFT UNTOUCHED? WE DON'T KNOW WHO HAS BEEN COMMITTING THE MURDERS BUT THERE HAS DEFINITELY BEEN SOME CAREFUL PLANNING." FOLLOWING GIVES FULLTEXT. TEXT OF AMBASSADOR'S LETTER AND COMMENTS BEING SENT SEPTELS. END SUMMARY.

2. ARTICLE BELOW APPEARED ON P. 5 OF GRZ-OWNED AMBIA MAIL JUNE 14 UNDER HEADLINE "KAMANGA REPLIES TO US PROTEST" UNESSENTIAL WORDS OMITTED.

3. BEGIN TEXT. LUSAKA, THURSDAY-- THE UNITED STATES EMBASSY HERE HAS PROTESTED AGAINST ZAMBIA'S REACTION TO ASSASSINATION LAST WEEK OF SENATOR ROBERT KENNEDY. THE FOREIGN MINISTER, MR. REUBEN KAMANGA, SAID PROTEST NOTE IMPLIED THAT ZAMBIA BLAMED SENATOR'S DEATH ON US GOVERNMENT.

CONFIDENTIAL

Lusaka 2079 6/14/68

CONFIDENTIAL

PAGE 02 LUSAKA 02079 141150Z

4. BUT MR. KAMANGA EMPHASIZED THAT THIS WAS MISUNDERSTANDING OF ZAMBIA'S VIEW WHICH WAS OUTLINED BY PRESIDENT KAUNDA ON HIS RETURN FROM VISIT KENYA AND UGANDA LAST WEEK.

5. MR. KAMANGA SAID: "THIS IS NOT WHAT PEOPLE OF ZAMBIA ARE SAYING. WHAT THEY ARE SAYING IS THAT AMERICAN POLITICS HAVE BECOME POLITICS OF GUNPOWDER--WHETHER THEY ADMIT IT OR NOT."

6. THE MINISTER, WHO ACCOMPANIED PRESIDENT KAUNDA ON HIS EAST AFRICAN TOUR, SAID NOTE WAS HANDED IN BY US AMBASSADOR, MR. ROBERT GOOD--WHO WAS AMONG FOREIGN DIPLOMATS WHO WELCOMED PRESIDENT KAUNDA AT LUSAKA INTERNATIONAL AIRPORT ON HIS RETURN.

7. MR. KAMANGA SAID: "IT IS NOT GOOD TO HIDE SOMETHING BAD-- IT MUST BE CONDEMNED FOR WHAT IT IS. AMERICAN PEOPLE MUST PROVE THEY ARE DECENT AND DISASSOCIATE THEMSELVES FROM THIS VERY BAD THING WHICH HAS OCCURRED SO FREQUENTLY IN RECENT YEARS."

8. IT WAS DIFFICULT TO BELIEVE THAT DEATH OF SENATOR KENNEDY, OR THAT OF HIS BROTHER PRESIDENT JOHN KENNEDY AND CIVIL RIGHTS LEADER DR. MARTIN LUTHER KING, COULD BE WORK OF MAD MEN. EVEN THEN, "A MAD MEN CAN BE USED AS AN INSTRUMENT", MINISTER POINTED OUT.

9. MR. KAMANGA SAID IT WAS "FAR-FETCHED" TO SUGGEST THAT "SENATOR KENNEDY WAS ASSASSINATED BECAUSE OF PRO-ISRAEL REMARKS HE HAD MADE SOMETIME BACK ON MIDDLE EAST SITUATION.

10. "COULD HE HAVE DIED JUST FOR THIS?" MR. KAMANGA ASKED. WHY ARE THE PEOPLE WHO ACTUALLY SUPPLY THE (WAR) MATERIALS LEFT UNTOUCHED? WE DON'T KNOW WHO HAS BEEN COMMITTING THE MURDERS BUT THERE HAS DEFINITELY BEEN SOME CAREFUL PLANNING."

11. ZAMBIA WANTED FRIENDSHIP WITH AMERICA LIKE OTHER COUNTRIES BUT THIS DID NOT MEAN FEARING TO SPEAK OUT ON SUCH IMPORTANT INTERNATIONAL MATTERS AS POLITICAL ASSASSINATIONS, MINISTER SAID.

12. ON HIS RETURN FROM EAST AFRICA, PRESIDENT KAUNDA COMMENTED ON DEATH OF THE KENNEDYS AND DR. KING: "WE MUST MAKE OUR VIEW KNOWN TO THE AMERICAN GOVERNMENT. WE FAIL TO UNDER STAND THAT

CONFIDENTIAL

PAGE 03 LUSAKA 02079 141150Z

LEADERS OF THAT TYPE...CAN BE ASSASSINATED AT ALL."

13. PRESIDENT CRITICISED WHAT HE CALLED "A VERY STRANGE PATTERN" WHERE OUTSTANDING LEADERS COULD ONLY BE PROTECTED WHEN THEY WERE DEAD. HE SAID 500 POLICE OFFICERS HAD BEEN AT NEW YORK AIRPORT ONLY TO
RECEIVE ROBERT KENNEDY'S DEAD BODY.

14. PRESIDENT KAUNDA SAID: "WE REGARD THOSE PEOPLE WHO STRIKE AT INTERNATIONAL PROBLEMS AS OUR FRIENDS. BOBBY KENNEDY WAS ONE OF FEW AMERICAN LEADERS WHO IDENTIFIED HIMSELF WITH POOR. FOR A RICH MAN TO COME DOWN AND SPEAK VOICE OF THE POOR," HE DECLARED, "IS NOT AN EASY THING TO ACHIEVE." END TEXT.

15. TEXT OF AMBASSADOR'S LETTER AND COMMENTS FOLLOW.
GP-4
EDMONDSON

CONFIDENTIAL

DEPT. DISTRIBUTION

ORIGIN/ACTION

AF-5

RS/R	REP	AF	ARA
1			
EUR	FE	NEA	CU
INR 5	E	P 2	IO
L	FBO	AID	
S/P 1	H 1		
AGR	COM	FRB	INT
LAB	TAR	TR	XMB
AIR 5	ARMY 3	NAVY 5	OSD 34
USIA 10	NSA 3	CIA 20	NSC 6

SUGGESTED DISTRIBUTION

POST ROUTING

TO:	Action	Info.	Initials
AMB/PO			
DCM			
POL			
ECON			
CONS			
ADM			
AID			
USIS			
FILE			

Action Taken:

Date:

Initials:

DEPARTMENT OF STATE

AIRGRAM

(55) Original to be Filed in encl reprod Decentralized Files.

POL 6 US/KENNEDY, ROBERT F.

FILE DESIGNATION

UNCLASSIFIED

HANDLING INDICATOR

A-267

NO.

TO : Department of State

RS/R file

FROM : Amconsul SALISBURY

DATE: June 14, 1968

SUBJECT : Death of Senator Robert Kennedy

REF : Salisbury 969 - af

Initial reactions in Rhodesia to the assassination of Senator Robert Kennedy were summarized in the referenced telegram. After the first day, when we received a heavy volume of telephone calls, including a few from Africans, there was a sharp fall-off in calls to the Consulate General expressing distress and offering condolences. A small volume of letters has been received mostly from moderate Europeans. The more significant or interesting ones are being sent separately for possible forwarding to the Kennedy family. All have been acknowledged.

The tiny American Men's Club, with assistance from the post, organized a memorial service on Monday, June 10. (The church was not available on the 9th.) Attendance was only fair. It had been expected that there would be more local liberal-moderates present than was actually the case. On the whole, however, considering the unpopularity of Senator Kennedy's views among white Rhodesians, there was a great deal of shock and concern expressed.

Editorials appeared in the "Rhodesia Herald" and Bulawayo "Chronicle" for June 6 and in the "Sunday News" (Bulawayo) for June 9 (copies enclosed). Extracts from the first two were contained in our 969.

O'NEILL

Enclosure:
1. Newspaper articles (3).

JUN 18 PM 6 44

FORM 10-64 DS-323

UNCLASSIFIED

For Department Use Only

☑ In ☐ Out

Drafted by:	Drafting Date:	Phone No.:	Contents and Classification Approved by:
WPO'Neill:bb	6/13/68		W. Paul O'Neill, Jr.

Clearances:

☆ U. S. GOVERNMENT PRINTING OFFICE : 1966 O - 202-219 (258)

The Rhodesia Herald

THURSDAY, JUNE 6, 1968

SHALL THE ASSASSIN RULE?

". . . We wish that the general indignation would give way to the will to banish from ourselves the methods of violence and crime."—The Pope, in his statement deploring the shooting of Senator Robert Kennedy.

THERE were cries of "Kill him — lynch him!" before the suspect was taken away in the protective custody of the Los Angeles police; the context in which the Pope spoke is very real.

In effect he was pointing out that the situation is not changed by rage. Those who express indignation may be the same stuff as the killer they denounce. Another way to put it would be to say that America's killers are part of American society and American society should cleanse itself.

But how? It is not for people outside America to say; and it is not as though Americans are not trying.

Most citizens of the United States are law-abiding and deeply sensitive to behaviour. Yet their society is streaked with private aggression and violence—marred by them as perhaps the life of no other sophisticated nation is.

American national life did not begin in the womb of a new civilization, as national life did in Europe, but rather in a kind of vacuum; and it passed through its formative stages in an unnaturally short space of time. As far as moral values go all Europe and America seem to be living on their capital, but America did not have nearly so long to accumulate hers.

American plays and films show an unceasing search for an ethic of living in society. If the search has not succeeded in America neither has it in much of Europe. But there seem to be a greater number of violent public tragedies in America; at this rate public life is becoming dramatically unsafe, and good men contemplating an entry into politics may be reluctant to risk the fate of a Kennedy or a Luther King.

The American people are not faced merely with the horror of violence and personal tragedy; they are faced with a terrible threat to the character of politics itself.

Politics as the West knows them cannot co-exist for long with the assassin: in a conflict between the two is the assassin to rule the field? The weapons at his disposal are much easier to use than the dagger and the poisoned cup. And if he does rule, what happens to the nature of government?

The Chronicle

Thursday, June 6, 1968

THIS DREADFUL ACT

EXACTLY three months ago today we wrote in this column: "Shock. Grief. Shame. These words express reaction to the brutal, senseless murder of Dr. Martin Luther King."

It is with horror that we have to repeat them today because of the brutal, senseless shooting of Robert Kennedy.

It is an appalling indictment of the American society. America bills itself as the "greatest democracy on earth". Yet its citizens refuse to settle their political differences in a civilised way.

Time and again they have resorted instead to the ways of the jungle — the twentieth century -"jungle" of a great technocracy and the deadly weapons it has used its skills to produce.

It is an added indictment that the so-called "gun lobby" abuses the freedom which its members enjoy as citizens of a great democracy to frustrate all moves to control efficiently the sale and use of these weapons—that it is prepared instead to be an accessory to murder and assassination (for that is what it amounts to) rather than have its thriving business curtailed.

America and Americans should hang their heads while this is allowed to persist.

Whatever one may think of the Kennedys, they are a remarkable family of extraordinary energy and ability. Two of their number have been gunned down—one while President and the other an aspirant President.

The same can be said of Dr. Martin Luther King—and of the other great Americans, including Abraham Lincoln, whose death has come through violence.

Southern Africa, for all the abuse hurled at it (by Americans among others) can thank God that this is one charge that cannot be made against it up to now — though the United Nations, in its latest resolutions, would appear to be bent on giving "moral and material aid" to those bent on this course.

The Chronicle agrees with the Vice-President of Nuses, Mr. Dunsin Innes, who [illegible] Town of Robert [illegible]'s shooting:

"It is a [illegible] another futile example of the horror of violence. Violence of this sort can only be a curse to mankind."

And we join with Vice-President Hubert Humphrey in saying (in the name, we are sure, of all our readers) that "our hopes and prayers are with Senator Kennedy and those others who have been the victims of this dreadful act . . . it is a terrible thing that has happened. Our thoughts go out to Mrs. Kennedy and the children and families of the other wounded".

June 9. The Sunday News 1968

MANY MORE

THE hand which held the gun that struck down Robert Kennedy last week triggered shock, horror and anger not only in one country and not alone among his fellow Americans. This duplication of the tragic conclusion to his even more famous brother's career has very properly aroused the deepest sympathy and most sincere concern of many peoples in many lands — Rhodesians and South Africans among them.

In the manner in which an end has been put to a public figure's life — taken cold-bloodedly, deliberately, neither prompted by personal hatred, nor conceived in the turmoil of war and battle — there is a reflection of all those other instances when men have resorted, and still resort, deliberately to murder as an instrument of politics, substituting bullets for ballots and violence for reasoning.

Such methods are claiming their victims everywhere, but because the majority do not live in the limelight of international affairs few but their own immediate circles mourn them. None the less they are equally the targets of political terrorism — and in Africa alone the toll in the past decade has reached terrible proportions.

And that figure will grow — in Africa and elsewhere. Not only are there still men who are ready to use this weapon, but what is worse there are others, organisations and individuals (such as the U.N. Security Council and its members) prepared to condone such actions when it suits their purpose.

Assassins who gun down the leaders of nations are no more despicable than those whose victims are comparative nonentities, but the acts of the former bring home to a hitherto complacent public the enormity of such crimes.

It is saddening that prominent men must fall before the consciences of their fellows are stirred . . . it is also a bitter commentary on world trends.

ORIGIN/ACTION

H-2

RM/R	REP	AF
1		
ARA	EUR	EA 4
NEA	CU	INR 5
E	P 2	IO
L	FBO	AID
S/CPR 1		
AGR	COM	FRB
INT	LAB	TAR
TR	XMB	AIR
ARMY	CIA 20	NAVY
OSD	USIA 10	NSA 3

DEPARTMENT OF STATE

AIRGRAM

pol 6 US/Kennedy, Robert F.

FOR RM USE ONLY

A-282 UNCLASSIFIED

NO. HANDLING INDICATOR

TO : Department of State

RECEIVED

JUN 19 12 ... PM

FROM : Amconsul, SUVA DATE: June 14, 1968

SUBJECT : Death of Senator Robert F. Kennedy.

REF :

1. The Consulate has received twenty-eight telegrams and letters of condolence from foreign organizations and persons in Fiji and elsewhere on the assassination of Senator Robert F. Kennedy, as well as an official call on the Consul by the Chief Minister of Fiji, Ratu K. K. T. Mara, to express his personal sympathy and that of the people of Fiji on the death of Senator Kennedy. A list of those persons and organizations who have formally written to the Consulate is attached as an enclosure to this airgram, should any acknowledgment of the writers' expressions of sympathy for Mrs. Kennedy be contemplated. Members of the Consulate staff have of course received numerous personal expressions of regret and condolences for Mrs. Kennedy from the Suva community.

2. A letter from the Consul has already been sent to the Department for forwarding to Mrs. Kennedy conveying the sympathies expressed by the Premier of Tonga and the Governor of Fiji and informing Mrs. Kennedy of Ratu Mara's call on the Consul.

3. A Requiem Mass for Senator Kennedy was said by the Archbishop of Suva, the Most Rev. George Pearce, in the Sacred Heart Cathedral in Suva on June 11. The Chief Minister, Ratu Mara, and the Consul attended.

4. Press and editorial comment on the Senator's assassination has been extensive in Fiji, but has been factual and restrained. Some criticism of U.S. gun laws has been expressed.

LINK

Enclosure:
1. List of Names.

JUN 19 1 8 10

COPYFLS PER

UNCLASSIFIED

FORM 4-62 DS-323

FOR DEPT. USE ONLY
In Out

Drafted by: PSMaher:ac 6/14/68

Contents and Classification Approved by: LJLink

Clearances:

UNCLASSIFIED

1. H.R.H. Prince Tu'ipelehake, Premier of Tonga, Nuku'alofa.
   Telegram: "... all Tonga received the sad news with profound regret and sorrow ... may God's peace be with her during her time of trial."

2. H.E. Sir Derek Jakeway, Governor of Fiji, Suva.
   Letter: "I write to express my deep sense of outrage at the tragic and senseless assassination of Senator Robert Kennedy ..... All in Fiji will, I know, share my feeling that the world, as well as the U.S., has lost a citizen of incalculable value, and will wish to be associated in sympathy with your country and the Kennedy family in this global bereavement."

3. The Hon. Ratu K. K. T. Mara, Chief Minister of Fiji, Suva.
   Personal call.

4. The Hon. H. Ritchie, Minister of Finance, Government of Fiji, Suva.
   Letter.

5. Robert N. Birch, Australian Commissioner in Fiji, Suva.
   Letter.

6. Frederick F. Davis, Consular Agent of France, Suva.
   Letter.

7. Supt. James H. Hempstead, M.B.E., for Fiji Police Band, Suva.
   Letter.

8. B. S. Seeto, Chairman, for Kuo Min Tang and Chinese Community in Fiji.
   Letter.

9. K. C. Ramrakha, Assistant Secretary, for Federation Party, Suva.
   Letter.

10. The Ven. J. L. Bryce, for Diocese of Polynesia, Suva.
    Letter.

11. Rev. E. E. Samusamuvodre, Tavua, Fiji (Methodist).
    Letter.

12. Mr. Hari Prasad, Nandi Airport Post Office, Nandi, Fiji.
    Letter.

13. Mr. Y. P. Reddy, G.P.O. Box 80, Suva.
    Letter.

14. Mr. Ramanlal P. Gandhi, G.P.O. Box 151, Suva.
    Letter.

15. Mr. D. Parshotam, for Parshotam Brothers, Ltd., G.P.O. Box 131, Suva.
Letter.

16. Mr. I. D. Kapadia, for Suva Retailers' Association, G.P.O. Box 624, Suva. (Letter)

17. Miss Indra Sen, 37 Huon Street, Toorak, Suva, Fiji.
Letter.

18. Xavier College, from Principal and staff, Ba, Fiji.
Telegram.

19. Mr. John Rao, Suva, Fiji.
Telegram.

20. Garage Staff, Public Works Department, Lautoka, Fiji.
Letter - multiple signatures.

21. Mr. C. L. Cheong, Joong Hing Loong Co. Ltd., Suva.
Letter.

22. Mr. P. Sulyan, President, for Lautoka Duty-Free Traders' Association, Lautoka, Fiji. (Letter)

23. Mr. Kanwarlal P. Gandhi, Manager Fiji Samachar (newspaper), Suva
Letter.

24. Fiji Bharatiya Kavi Samiti (Indian religious group), P.O. Box 150, Nandi, Fiji.(Letter signed by Secretary).

25. Mr. K. R. Jogia, Cumming Street, Suva.
Letter.

26. Mr. Kikoo J. Kapadia, President, for Suva Indian Chamber of Commerce, G.P.O. Box 347, Suva. (Letter)

27. Mr. A. J. Patel, Manager, for New India Assurance Co., Ltd., P. O. Box 71, Suva. (Letter)

28. G. Deoki, for Girl Guides Association, Suva.
Letter.

29. Mr. Manilal K. Jogia, President, for Arya Samaj, Suva.
Letter.

DEPT. DISTRIBUTION

ORIGIN/ACTION

EUR-6

RS/R	REP	AF	ARA
1			
EUR	FE	NEA	CU
INR 5	E	P 2	IO
L	FBO	AID	
S/P 1	S/C 1	PR	H 1
AGR	COM	FRB	INT
LAB	TAR	TR	XMB
AIR	ARMY	NAVY	OSD
USIA 10	NSA 3	CIA 20	

SUGGESTED DISTRIBUTION

~~FCC~~

NSC

TO:	POST ROUTING Action	Info.	Initials
AMB/ PO			
DCM			
POL			
ECON			
CONS			
ADM			
AID			
USIS			
FILE			

Action Taken:

Date:

Initials:

DEPARTMENT OF STATE

AIRGRAM

P06

6 US/Kennedy, Robert F

(55) Original to be Filed in _____ Decentralized Files.

FILE DESIGNATION

UNCLASSIFIED

HANDLING INDICATOR

A-210

NO.

TO : Department of State

INFO : OTTAWA, QUEBEC

FROM : Amconsul MONTREAL

DATE: June 14, 1968

SUBJECT : Montrealers, Too, Mourned for Senator Kennedy

REF :

Montrealers seemed to be as horrified, as sorrowful, and as bewildered by the assassination of Senator Robert Kennedy as their American cousins; their grief seemed to be as deep and their involvement as great; in large numbers also they watched television, listened to car radios, and read the broad coverage supplied by their newspapers. And like Americans they waited in lines and they prayed.

They came to the Consulate General to inscribe their messages of condolences before it was announced that a book of condolence would be displayed. They formed a line that was to continue moving for eight and one half hours daily from Thursday through Monday. Some merely wrote their names; others added prayers or told of their regard for the man. There was an inscription in Vietnamese among the hundreds in English or French. Their signatures filled four books.

Flags throughout the city were lowered to half staff on Friday and continued so through Canada's official day of mourning on Sunday.

Telephone messages and telegrams of sympathy from friends and strangers began to be received early on Thursday morning, to be followed by scores of cards and letters from consular representatives, local officials, and the public.

Mayor Drapeau's expression of sympathy included the observation that "Senator Kennedy, father of a large family, will remain one of the most striking symbols of this generation of men who want to create a new world, one based on the principles of order, love, and peace."

Enclosure:
Montreal Press Reaction to the assassination of U.S. Senator Robert F. Kennedy

FORM 10-64 DS-323

UNCLASSIFIED

For Department Use Only

☐ In ☐ Out

Drafted by:	Drafting Date:	Phone No.:	Contents and Classification Approved by:
HWBurgess:slb	6/13/68		

Clearances:

EUR/CAN - JCChester 6/18/68 Noted (file)

☆ U. S. GOVERNMENT PRINTING OFFICE : 1966 O - 202-219 (258)

BUREAU
OF EUROPEAN AFFAIRS
COMMUNICATIONS CENTER

'68 JUN 18 AM 11 18

DEPARTMENT OF STATE

Archbishop Gregroire celebrated a memorial mass at Mary Queen of the World Cathedral in mid-Montreal at noon on Friday. As part of the service an organist played a funeral march by André MATHIEU, a noted Quebec composer, who had died twelve hours before Senator Kennedy. The Archbishop and Auxiliary Bishop Cihmichella (whose beautiful tribute in French and English will be forwarded as part of the memorabilia) joined the congregation for a moment following the service to express their personal condolences to the Acting Principal Officer of this Consulate General. The Mayor and members of his Executive Council and the Dean of the Montreal Consular Corps were among those attending the memorial service. Numerous other religious observances have also commemorated the tragedy.

Press, radio, and television coverage of the events of June 6-9, in both English and French, was vast; editorial reaction was generally sympathetic (see enclosure).

HAWKINS

UNCLASSIFIED

MONTREAL PRESS REACTION TO THE ASSASSINATION OF
UNITED STATES SENATOR ROBERT F. KENNEDY

Excerpts from Editorials in The Montreal Star:

June 5. "THE TRAGEDY OF ROBERT KENNEDY. Where does it end? ... Our system...is, for all its obvious strengths, a fragile political mechanism...There is no simple answer to what is happening. But, without a return to law and order, using both as shields not weapons, we are heading swiftly towards disaster...The alternative is Dallas, Memphis, Los Angeles, again and again and again. And with it, for a certainty, a frightened reaction by the great body of ordinary men and women which can lead somewhere close to tyranny."

June 6. "...To the white man Kennedy might have appeared shrewd and calculating -- too much a politician -- but to the Negro he was the only white man who spoke a language that could be considered sincere...We pray that this latest tragedy may yet be translated into meaning by shocking all men into acceptance of the values Senator Kennedy demanded at home and overseas...Perhaps a new generation may discover that positive values are obtainable without turmoil...There is nothing to say that tighter controls would have prevented his shooting; but they might have helped."

June 7. "...No wrongs have ever been righted by acts of violence, but the opposite is equally true - that insensitivity to the needs of a society inevitably breeds its own anarchy. We have not yet generated the heat of passion in this country which is sweeping over the American nation, but we can achieve a formidable temperature unless those who govern and those with power are as quick to remedy real and imagined injustice as they are to repress its surface manifestations."

"...The assassination of Senator Kennedy has brought the inevitable sermons on violence, including one from President Johnson. Yet the grossest example of violence in the world today is Viet Nam..."

UNCLASSIFIED

June 8. "...We are tired of hearing the pat reply: 'It is people who kill, not guns.' Nonsense; people with guns can kill. The gun lobbyists have no reason to be proud of their position, and Canada cannot afford to succumb to their propaganda barrage."

June 10. "...Robert Kennedy's death will not be avenged in the punishment of his murderer but in the enactment of legislation he sought, to raise people above the hopelessness of social and economic deprivation and elevate every man to his rightful place in the sun. And in the sorrow of last weekend, there was also hope that at last a nation and its government would respond."

Excerpts from Editorials in The Gazette:

June 6. "...While the United States does well to search its own soul, what nation can justify any haste in hurling the first stones? Violence is all over the world. It is even here in Canada, that moderate country of other years. It has practically dissolved the government of France. It is now eroding the government of Italy. It characterizes the campuses of most universities...The law is not a menu, from which any citizen may pick and choose the items that happen to be most pleasing to his palate...The shots fired at Robert F. Kennedy were not fired by one man's finger on the trigger. They were triggered by a country, and by a world, that is tolerating anarchy's return..."

John Collins' cartoon captioned "American Gothic," after the well-known Grant Wood's painting, caricatures the farmer as "Violence" and his wife as "Hate," their faces distorted by these passions, one holding a smoking gun and the other a revolver.

June 7. "...In Robert Kennedy's view, the tasks to which he had dedicated himself, as his brother had dedicated himself, were too important to count the possible costs to himself...There is no question, however, that the nation has lost a most valuable son..."

John Collins' cartoon captioned "The Tarnished Stars" depicts the stars and stripes of the flag of the United States being partly obscured by the smoke from the muzzle of a gun called "Violence." The smoke is labeled "John F. Kennedy - Martin Luther King - Robert F. Kennedy."

June 10. "In a world that seems to be turning, more and more, toward brutality and violence, riot and discord, Canadians have all the more reason to value their own tradition of moderation, and to cling to it ...Canada has plenty of scope for hate, and its own potential for violence. It may only be hoped that the heritage of moderation will be valued beyond any temptation to join the viciousness and hate, the law-scorning and law-breaking that have turned so much of the world into a downward path..."

Translation of Extracts from Editorials in French-Language Press of Montreal

Le Devoir

June 6 (Claude Ryan). "...Assassinations like those of John Kennedy and Martin Luther King, a crime like that of Tuesday night, cannot be attributed solely to solitary madmen. The authors of these acts are also, in a certain sense, the expression of the society in which they live. They are perhaps, in short, the inevitable fruit of the climate of psychological violence which in recent years has been beclouding the political dialogue. And this climate is perhaps, in turn, the symptom of a society whose moral foundations are in the process of breaking up...The crime in Los Angeles marks another chapter of the upsetting history, worthy of the high Greek tragedies, of the Kennedy family...Robert Kennedy has already embodied, through his audacity, what is most powerful in the tradition of his country. He will embody in future, through the price which he has been called to pay... the never-ending effort to civilize that dynamic force which is at the heart of the American soul, to place it at the service of the values of freedom and peace. The tragedy of Los Angeles reminds men of all countries that violence threatens at all times to unleash itself on the world and that the most dangerous forms are those that attack not the body but the spirit of civilization. What honest man would dare, in this regard, to throw the first stone at his neighbor?"

June 7 (Paul Sauriol). "The death of Senator Robert Kennedy will apparently give rise in the United States to more energetic measures of protection against recourse to violence...the creation of a commission of inquiry charged with studying the phenomenon of violence... [and] a bill to restrict the sale of arms..."

UNCLASSIFIED

Montréal-Matin

June 6 (Lucien Langlois). "...What motivated this young man /Sirhan/ who seems to have premeditated his act, taken pleasure in it, and accomplished it with all logic - his logic?...This man is the very antithesis of a Robert Kennedy. Compassion is foreign to him. He has no respect for others. He is a barbarian with the appearance of a civilized person. In our day, civilized barbarians appear to be taking the upper hand."

June 7 (Lucien Langlois). "...The Kennedy family is great and admirable because of the example that it gives to the world. It accepts the test and does not rebel because it is more sorely tried than others. It will not retreat. It will offer itself again to its country. America is not decadent. It will never be so as long as there are Americans of the Kennedy character."

La Presse

June 6 (Renaude Lapointe). "...In that great republic, as elsewhere, it is a minority of extremists who scorn the rights of other men, who sow hatred and terror, who make the law of the revolver rule. It is much too early, however, to dance on the tomb of American democracy, as Eastern European countries are hastening to do. We believe rather, as a Geneva clergyman has hoped, that this third test will require of the whole of American society a new commitment with regard to civic justice and order. And that this commitment will be undertaken."

June 7 (Guy Cormier). "...The administration has announced a great inquiry on violence. But will anything be discovered that has not already been known?...Monotony also permeates the proposal of the Attorney General of the United States, Mr. Clark, who hastens to discount the hypothesis of a conspiracy before having made the inquiry which, moreover, he almost excuses himself for undertaking ... If it was demonstrated that Robert Kennedy had 'fallen for Israel' ... the average American could quickly become convinced that paying such an exorbitant price for such a far-off cause was madness... In the end, isolationism, always latent, would profit by these bloody disappointments. Any clear explanation of the drama - and there is none so far - would be better than the feeling of collective guilt that might penetrate the soul of every citizen of the United States...The elections will take place in November...Will Mr. Johnson decide to seek another term despite his proposal to the contrary last March? The disappearance of Robert Kennedy changes the scenario...It is too early to entertain the least

UNCLASSIFIED

certainty on that point. It is Senator McCarthy, on the other hand, who may, in the course of the coming weeks, appear as the new heir of the late Robert Kennedy. What is certain, however, is that television is going to play a still greater role in the course of this campaign, the street and the crowd having become too murderous."

June 8 (Roger Champoux). "...The entire world which today is looking at the casket of Robert Kennedy and is rising up against the bestial cruelty which has fathered such an abominable crime, in a few days will look to Washington. If the American legislature does not pass a law that will become a world standard, then there is no hope, and civilization will have to admit rebuff...Above all, let us [Canadians] not say 'It can't happen here!' This would mean they have a short memory. Violence and fanaticism have been the weapons of individuals in this very city. Neither you nor I nor anyone wishes to live through days and nights of the fury of the FLQ..."

Translation of Extracts from Editorials
in La Tribune, Sherbrooke, Province of Quebec

June 6 (Louis-C. O'Neil). "...As a marginal note, there are raised questions for the most important political personages in the United States to answer...'What sort of nation are we? We regard ourselves as a civilized people, but is that the case? Are these actions symptomatic of what we really are? Similar dramas are surprising when they take place elsewhere, but when they occur here, it is time to take action. Is this the result of a plot or the action of a solitary murderer?...'"

June 7 (Louis-C. O'Neil). "...This political murder, the second in the same family in less than five years, ought to make people reflect - on both sides of the border!"

ORIGIN/ACTION

H* 2		
NOR 4	REF	AF
ARA 10	EUR	FE
NEA	CU	INR 5
E	P 2	IO
L	FBO	AID
S/S 10	SY 1	S/P 1
GR	COM	FRB
INT	LAB	TAR
TR	XMB	AIR
RMY	CIA 20	NAVY
SD	USIA 10	NSA 3
		NSC 6

DEPARTMENT OF STATE

AIRGRAM

17

Pol 6 US/ Kennedy, Robert F.

FOR RM USE ONLY

A-939 NO.

LIMITED OFFICIAL USE

1R Pol 6-2 US/ Kennedy, Robert F.

HANDLING INDICATOR

TO : DEPARTMENT OF STATE

RECEIVED

JUN 18 8 23 AM 1968

FROM : AmEmbassy CARACAS

DATE: June 14, 1968

SUBJECT : Caracas Municipal Council Pays Last Respects to Senator Kennedy

REF : None

The President, Secretary and three members of the Caracas Municipal Council called on Ambassador Bernbaum June 11, to present their condolences for the death of Senator Robert Kennedy.

After the usual introductions, the Secretary read a proclamation which included the following remarks:

"Considering that the lamentable death (of Kennedy) produced an obvious crisis in the US political and cultural life, and that violence in the US and the world has been causing deaths of illustrious persons, social disorders, international hatred, and the persecution and destruction of people;

(the Council) Agrees to
Condemn emphatically, in the name of the people of Caracas, the assassination of this distinguished North American citizen;

(and) Manifests that
In the opinion of the Municipal Council the death of Kennedy is an expression of a state of violence supported by forces which aspire to halt and detain the development and exercise of freedom among all the world's people."

The Ambassador thanked the Delegation for their expression of sympathy, but pointed out that the death of Kennedy, a cruel and meaningless act, could not in fairness be said to reflect US society. This terrible deed, condemned throughout the world, was apparently the work of one demented individual. When the Delegation reiterated some statements made in their declaration, the Ambassador repeated that it is neither just nor reasonable to condem a whole people or to charge a whole society is sick because of a reprehensible act which could have occurred anywhere.

FORM 4-62 DS-323

LIMITED OFFICIAL USE

FOR DEPT. USE ONLY
☑ In ☐ Out

Drafted by: USIS/GRCallaway:ejd

Contents and Classification Approved by: USIS/ESchechter

Clearances: POL/KBJenkins (draft)

COMMENT:

The attitudes expressed by the distinguished members of the Municipal Council unfortunately reflect the visceral reactions of many Venezuelans, both friends and foes of the US. (See A-919, June 7, 1968.) Despite careful and frequent repetition of the Ambassador's remarks by many members of the Country Team, a great number of Venezuelans persist in linking the Kennedy assassination to an overall condemnation of the US.

BERNBAUM

Enclosure: The proclamation is enclosed for presentation at the Department's discretion to the Kennedy family.

ORIGIN/ACTION

A-2

RM/R	REP	AF
1		
ARA	EUR	FE
10		
NEA	CU	INR
		5
E	P	IO
	2	
L	S/CPR	AID
	1	
54	S/R	S/S
1	1	10
AGR	COM	FRB
INT	LAB	TAR
TR	XMB	AIR
ARMY	CIA	NAVY
	20	
OSD	USIA	NSA
	10	3
		NSC
		6

JUN 18 AM 10 56

CONFID-FER

DEPARTMENT OF STATE

AIRGRAM

Pol 6 US/Kennedy, Robert F.

FOR RM USE ONLY

A-689 NO. | UNCLASSIFIED | XR Pol 6-2 US/Kennedy, Robert F. HANDLING INDICATOR

TO : DEPARTMENT OF STATE

Wofford
Action
required
JWS

FROM : Amembassy LIMA

DATE: June 14, 1968

SUBJECT : Reaction in Peru to Death of Senator Kennedy

REF :

SUMMARY

The grief and consternation in Peru at the death of Senator Kennedy, who was widely admired in this country and well-known from his successful 1965 visit here, was deep, widespread and heartfelt, almost identical in tone and scarcely smaller in degree to the reaction following the assassination of President Kennedy in 1963. The upwelling of emotion in Peru occasioned by Senator Kennedy's tragic death underscored not only Peru's feeling for the Senator and his family but also the fundamental warmth and community of interests underlying US-Peruvian relations.

* * * * * * * * *

The November 10-13, 1965 visit to Peru by Senator Robert F. KENNEDY and Mrs. Kennedy was very successful. The crowds surrounding them both in Lima and in Cuzco during their visit were heavy and very friendly, and the Senator made a most favorable impression on Peruvians of all levels of society. Thus Senator Robert Kennedy was well-known and highly esteemed in Peru. News of his assassination therefore caused a wide and deep impression among Peruvians, many of whom regarded him not only as a rising U.S. political leader carrying on in the tradition of his late brother the President, but as a friend of Peru who shared many of the hopes and aspirations widely cherished by most Peruvians.

UNCLASSIFIED

FORM 4-62 DS-323

FOR DEPT. USE ONLY ☑ In ☐ Out

Drafted by: POL:MPRandolph:mer

Clearances: POL:FVOrtiz; USIS:HElwood

Contents and Classification Approved by: Charge:EVSiracusa

H-ASSISTANT SECRETARY
FOR CONGRESSIONAL
RELATIONS

1968 JUN 18 PM 5 03

UNCLASSIFIED

On the morning of June 5 radio and television newscasts in Lima were overwhelmingly dominated by news of the shooting, and the afternoon papers front paged the story under huge red headlines. The Chargé d'Affaires ad interim issued a statement deploring "this horrible and senseless assassination attempt" and stating that, "as expressed previously by President JOHNSON, we can do no more at this time than pray for Senator Kennedy's recovery and for the recovery of the other victims of the shooting." This statement, together with President Johnson's, were widely carried by radio and television in Lima. President Fernando BELAUNDE Terry sent a personal message of regret to the Kennedy family, and the Peruvian Government's press spokesmen declared that the news of the shooting had "produced a mournful impact in the Presidential Palace." Declarations of horror and sadness were made by Peru's Primate, Juan Cardinal LANDAZURI Ricketts, and by spokesmen of the major political parties. Prime and Foreign Minister Oswaldo HERCELLES telephoned the Embassy to voice regret, as did the President of the Chamber of Deputies, the Chief of Protocol, and representativ[redacted] First Vice President Edgardo SEOANE and Finance Minister Manuel ULLOA, besides political leaders, other personalities and ordinary Peruvian citizens. During the Prime and Foreign Minister's meeting with the Diplomatic Corps later in the day he expressed to the Chargé his profound sorrow, personally and for his Government, over the attack on Senator Kennedy.

On June 6 the news of Senator Kennedy's death caused great sorrow and consternation, with opinions ranging from simple expressions of sympathy to suggestions of the existence in the United States of a criminal conspiracy to silence voices of progress. President Belaúnde sent a message of condolence to Mrs. Kennedy, and Cardinal Landazuri made a public statement pointing out that "crime and violence do not produce anything positive but rather negate human rights, the basis for all democracy and social progress." Press coverage continued to be very great. Several Lima newspapers, notably El Comercio, editorially called for an end to hatred and the "reestablishment of reason" in the United States, while Expreso blamed the assassination on "powerful mafias" as well as psychological factors produced by three wars.

UNCLASSIFIED

UNCLASSIFIED

The Embassy opened a book of condolences in the Embassy lobby on June 6, and from the opening of business through the following three days many persons of all stations in life called at the Embassy to leave cards and to sign the book, which ultimately received 223 signatures. This book of condolences and the cards will be transmitted to the Department separately. The Embassy also received during the next three days about 50 letters and 25 telegrams from Peruvians regretting the Senator's death.

Two Cabinet Ministers, First Vice President Edgardo SEOANE, the father of President Belaúnde, Peruvian Senators and Deputies and Chiefs of Mission and other dignataries called at the Embassy on June 6, several of them personally expressing to the Chargé their sorrow and sympathy. The Chargé prepared for the Embassy's staff bulletin a special statement on the Senator's death (text contained in Enclosure No. 1) which he later taped in Spanish for radio and television at the latter's request, and which was widely broadcast.

On June 7, the day after the Senator's death, the Lima press, radio and television continued to devote vast amounts of time and space to the assassination with the press editorializing about the deed and publishing wire service accounts covering all conceivable aspects of the crime. An editorial in Correo listed a number of world leaders who have been assassinated, pointing out that this type of crime was not confined to the United States. El Comercio expressed hope that the tragedies suffered by the Kennedy family were now ended. The President of the Chamber of Deputies, Armando VILLANUEVA del Campo, sent messages of condolence to Mrs. Kennedy, to Senator Kennedy's father Ambassador Kennedy, and to Vice President HUMPHREY. Both the Peruvian Senate and the Chamber of Deputies had adjourned June 6 in respect to the memory of the Senator.

Because of the profound effect caused in Peru by the Senator's death the Embassy took the initiative to organize a requiem mass in the church of Santa María Reina, where a mass had been celebrated in November 1963 in memory of President John F. KENNEDY. An American priest, the Rev. Fr. Robert HIELE, officiated, assisted

by a Peruvian and a Spanish priest to symbolize, according to Fr. Hiele, the international citizenship of Robert Kennedy. The Papal Nuncio, Msgr. Rómulo CARBONI, was also a participant on the altar. The service, held at 10:00 a.m. on June 8, the hour fixed for the funeral services in New York, was conducted in Spanish, although Fr. Hiele's sermon was in English. His theme was peace, which he felt was Senator Kennedy's quest, and he chose green vestments for the concelebrants to serve as a symbol of hope. The Embassy sent special notification of the mass to the President, the Cabinet, the Legislature, the Judiciary and the Diplomatic Corps, and also invited the American community and Peruvians at large by public notification.

The church was entirely filled during the service, with an estimated 500 persons in attendance. President Belaúnde, who was prevented from attending due to his receiving the credentials of two new Chiefs of Mission, was represented by an Aide. Among the dignitaries present were First Vice President Seoane, the President of the Supreme Court, the Presidents of the Senate and the Chamber of Deputies, the Ministers of Finance, Labor, and Development, the leader of the Christian Democratic Party, a number of Senators, Deputies and former Ministers. Many Ministers who could not attend in person sent representatives, as did the Chiefs of the Armed Forces. The Diplomatic Corps was almost entirely represented by Ambassadors or Chargés. Officers of the various American community organizations were present as were a great number of Peruvians of all stations in life. One public school sent a color guard of about 15 boys, all in uniform. The occasion was in every way solemn and fitting, and the service and the representation it evoked testified not only to Peruvian feeling for Senator Kennedy and for his family, but also to the fundamental warmth and community of interest which underlies U.S. and Peruvian relations.

On the afternoon of June 8 the American Maryknoll priests offered a high requiem mass in the church of Santa Rosa de Lima which was crowded with Peruvians of the middle and lower-middle classes. The Embassy was represented at this mass, at which the Auxilary Bishop of Lima officiated, by the Chargé.

UNCLASSIFIED

A copy of the program of this requiem mass is contained in Enclosure No. 2. On Sunday June 9, declared a day of National Mourning in the United States, the interdominational Union Church of Lima remembered Senator Kennedy in special prayers, while the Anglican Church of the Good Shepherd held a memorial service. A copy of the program of this service is contained in Enclosure No. 3. The American Marianist priests at the chapel of the Santa María Reina church also offered special prayers for the Senator in the course of their regular Sunday service. Attendance at mass in Lima's churches on June 9 was unusually heavy, and prayers were offered in many of them for the repose of the soul of Senator Kennedy. Follow-on press coverage continued to be heavy for several days after June 9.

The outpouring of grief and shock was not limited to the Lima area. Provincial Peruvian radio and press organs gave very heavy coverage to the assassination, and many editorials reflecting Peru's emotions appeared in the provincial press. In Arequipa, Peru's second city, the U.S. Consul reports that the expressions of sorrow were truly impressive. On June 6 all three local newspapers devoted almost their entire front pages to the Kennedy tragedy. The Prefect of Arequipa, absent in Lima, sent a special telephone message to the U.S. Consul, who was called upon by the Sub-Prefect. The Mayor of Arequipa sent a cable message to President Johnson. The Archbishop of Arequipa, the Commanding General of the III Military Region and the Arequipa representative of the Ministry of Foreign Relations all called on the Consul and asked that their sympathies be conveyed to the Kennedy family. Political leaders telephoned the Consul or sent notes of condolence. The Consul arranged for an ecumenical prayer service to be held June 8 in the recently-restored 17th century Iglesia de la Compañia just off Arequipa's Plaza de Armas, in which an American Roman Catholic priest, an American Baptist missionary and the Consul participated. This was followed by a requiem mass celebrated by American priests from the various Roman Catholic orders active in Arequipa. On June 9 the U.S. Consul read a eulogy of Senator Kennedy at a luncheon of the local American society.

UNCLASSIFIED

The Chargé has had a card printed to be sent to the persons offering their condolences and indicating their name and address in order to acknowledge and thank them. One of these cards is transmitted as Enclosure No. 4.

In summary, the reaction in Peru to the tragic death of Senator Kennedy was almost identical in tone, and only smaller in degree, to the reaction which followed the assassination of President Kennedy four and a a half years previously.

Enclosures:

No. 1- U.S. Embassy News Bulletin.
No. 2- Program of requiem mass at church of Santa Rosa de Lima.
No. 3- Program of service at church of the Good Shepherd.
No. 4- Card sent by Chargé acknowledging condolences.

SIRACUSA

Ems 689-Lima

H

Excel. 1

U. S. EMBASSY NEWS BULLETIN

LIMA PERU

Volume 6, No. 23 June 6, 1968

A NEWS BULLETIN BY AND FOR ALL U.S. AGENCIES IN PERU

STATEMENT BY PRESIDENT JOHNSON

"This is a time of tragedy and loss. Senator Robert F. Kennedy is dead.

Robert Kennedy affirmed this country -- affirmed the essential decency of its people, their longing for peace, their desire to improve conditions of life for all.

During his life, he knew far more than his share of personal tragedy.

Yet he never abandoned his faith in America. He never lost his confidence in the spiritual strength of ordinary men and women.

He believed in the capacity of the young for excellence -- and in the right of the old and poor to a life of dignity.

Our public life is diminished by his loss.

Mrs. Johnson and I extend our deepest sympathy to Mrs. Kennedy and his family.

I have issued a proclamation calling upon our nation to observe a day of mourning for Robert Kennedy".

PRESIDENT JOHNSON'S PROCLAMATION

"To the people of the United States:

A noble and compassionate leader, a good and faithful servant of the people, in the full vigor of his promise, lies dead from an assassin's bullet.

The tragedy and the senseless violence of Robert F. Kenndy's death casts a deep shadow of grief across America and across the world.

This is a moment for all Americans to join hands and walk together through this dark night of common anguish into a new dawn of healing unity.

Now, therefore, I, Lyndon B. Johnson, President of the United States, do call upon all Americans to observe Sunday next, the ninth day of June, as a day of national mourning in his memory throughout the United States. In our churches, in our homes, and in our hearts let us resolve before God and before each other that the purpose of progress and justice for which Robert F. Kennedy lived shall endure.

(Cont'd page 3)

EMBASSY

DUTY OFFICERS

6/7/68 Roger McCarthy
Home Phone 23483

6/14/68 Peter Moraga
Home Phone 21438

7/5/68 Robert York
Home Phone 51553

DUTY STENOGRAPHERS

6/7/68 Gloria Perez
Las Magnolias 770
Apt. 1, San Isidro

6/14/68 Donna Gallahue
Home Phone 20773

7/5/68 Mildred Rodstrom
Las Magnolias 645
San Isidro

COMMUNICATIONS CLERK x 227

6/7/68 George Harris
Home Phone 28634

TELECOMMUNICATIONS OPERATOR x 229

6/7/68 Charles Murphy
Paul Harris 282
San Isidro

DEFENSE ATTACHES

6/7/68 M/Sgt. Wilbur Korthals
Home Phone 56085

USIS

6/7/68 Harry Elwood
Home Phone 27392

SWITCHBOARD OPERATOR

6/7/68 Dulce Piqueras
Home Phone 35083

USAID

DUTY OFFICERS

6/7/68 Ignacio Carranza
28 de Julio 631
Miraflores

6/14/68 David Armijo
Angamos 1133
Apt. 201
Miraflores

6/21/68 William Coulehan
Calle Recuerdo 185
Chacarilla del Estanque

DUTY SECRETARIES

6/7/68 Hilda de Quiroz
Edificio Los Jazmines
Apt. 403
Residencial San Felipe

6/14/68 Haydée Quispe
General Varela 1418
Breña

6/21/68 Irma Ríos
Home Phone 36340

PRESIDENT JOHNSON'S PROCLAMATION (Cont'd)

I direct that until interment the flag of the United States shall be flown at half-staff on all buildings, grounds and naval vessels of the Federal Government in the District of Columbia and throughout the United States and its territories and possessions.

I also direct that the flag shall be flown at half-staff for the same length of time al all United States Embassies, Legations, Consular Offices, and other facilities abroad, including all military facilities and naval vessels and stations.

In witness whereof, I have hereunto set my hand this sixth day of June, in the year of our Lord nineteen hundred and sixty-eight and of the Independence of the United States of America the one hundred and ninety-second.

Lyndon B. Johnson

STATEMENT BY THE CHARGÉ D'AFFAIRES, AD INTERIM

"For all members of the American Diplomatic Mission:

Once again a great American family has been stricken by tragedy. An assassin's bullet has now ended the life of Senator Robert F. Kennedy, who might have been our President, just as the life was ended of his brother, John F. Kennedy, who was our President. We can only contemplate this terrible event with grief in our hearts; grief for this fine and vital young man now departed; grief for his widow and his children, and his child yet unborn; and grief for our nation and for the entire world which has surely been diminished by this loss.

In his ever active life, Robert Kennedy came to be known to millions of Americans and to others throughout the world. Those of us who remember his visit to Lima two and a half years ago will not forget the vibrancy of his personality, or the genuine affection with which he was greeted by Peruvians, high and low, many of whom simply called him "Bob". Nor will we forget the ever present and gracious figure of his beloved wife, Ethel Kennedy.

Senator Kennedy will be buried at Arlington National Cemetery on Saturday. President Johnson has proclaimed, Sunday, June 9, a day of national mourning in his memory. Undoubtedly there will be special services, which many will wish to attend, and these will be announced.

In the meantime, and as we all mourn this tragedy in our own personal ways, we must wonder, as does the world, why our national political life has been so visited with violence; violence which is as surely unthinkable to almost all of our 200 million citizens as it is stark and terrible in the reality of its execution by that small handful which is committed to violence.

President John F. Kennedy, the Rev. Martin Luther King and now Senator Robert F. Kennedy, all men of goodwill, all cruelly assassinated. I pray, as

(Cont'd page 4)

STATEMENT BY THE CHARGÉ D'AFFAIRES, AD INTERIM (Cont'd)

I am sure we all must, that these deaths will not have been in vain. I am confident that our nation will find answers to the terrible questions which beset it and that the causes which lead men to violence, in the measure that they may, will be removed. "

Ernest V. Siracusa
Chargé d'Affaires, ad interim

(Traducción)

DECLARACIONES DEL ENCARGADO DE NEGOCIOS AD INTERIM PARA TODOS LOS MIEMBROS DE LA MISION DIPLOMATICA NORTEAMERICANA

Una vez más una gran familia norteamericana ha sido agobiada por la tragedia. La bala de un asesino ha puesto ahora fin a la vida del Senador Robert F. Kennedy que pudo haber sido nuestro Presidente, tal como otra lo hizo con la vida de su hermano, John F. Kennedy, quien era nuestra Presidente.

Podemos solamente contemplar este terrible evento con pena en nuestros corazones; pena para este excelente hombre joven lleno de vitalidad que ha fallecido; pena por su viuda y sus hijos y el hijo que aún está por nacer; y pena por nuestra patria y por el mundo entero que ha sufrido una pérdida con esta sensible desaparición.

Durante su vida siempre activa, millones de norteamericanos y de otras nacionalidades de todo el mundo llegaron a conocer a Robert Kennedy. Aquellos de nosotros que recordamos su visita a Lima hace dos años y medio, no olvidamos lo vibrante de su personalidad, o el sincero afecto con el cual fue recibido por los peruanos de toda condición social, muchos de quienes lo llamaban simplemente "Bob". Ni tampoco olvidaremos la siempre presente y graciosa figura de su amada esposa, Ethel Kennedy.

El Senador Kennedy será sepultado en el Cementerio Nacional de Arlington el próximo sábado. El Presidente Johnson ha proclamado en su memoria el día domingo 9 de junio como uno de duelo nacional. Sin duda habrán servicios especiales a los que muchos gustarían asistir y éstos serán anunciados oportunamente.

Mientras tanto, y al condolernos de esta tragedia en nuestra propia manera, deberemos asombrarnos, como lo hace todo el mundo, el por qué nuestra vida política nacional ha sido visitada así por la violencia; una violencia que es, de toda seguridad, increíble para casi todos nuestros 200 millones de ciudadanos, como lo es completa y terrible en la realidad de su ejecución para un pequeño puñado que está entregado a la violencia.

Presidente John F. Kennedy, Reverendo Martin Luther King y ahora, Senador Robert F. Kennedy, todos hombres de buena voluntad y todos cruelmente asesinados. Ruego - y estoy seguro que todos lo harán - que estas muertes no hayan sido en vano. Tengo la seguridad de que nuestro país encontrará las respuestas a las terribles interrogantes que lo acosan y que las causas que conducen a los hombres a la violencia, serán eliminadas en la medida en que ello sea posible.

Ernest V. Siracusa
Encargado de Negocios, ad interim

SENIOR STAFF MEETING

There will not be a Senior Staff Meeting on Monday, June 10th, but there will be one on June 17th at 9:00 a.m. at the USAID Conference Room.

AVISO IMPORTANTE

A fin de facilitar la inscripción de los empleados locales en el Seguro Médico y aclarar preguntas sobre este plan, el Sr. Frank Rudolph, representante de la Compañía de Seguros y Reaseguros "El Pácifico", estará a su disposición durante tres horas, de 10:00 a.m. a 1:00 p.m., en la Oficina de Personal de la Embajada, el día viernes, 7 de junio. Esta es su oportunidad de inscribirse, le rogamos no esperar el último momento.

AMATEUR RADIO TO BE JUNIOR CHAMBER TOPIC

One of Peru's leading experts on amateur radio will speak at the next meeting of the Lima International Junior Chamber of Commerce. The topic "Ham Radio in Peru" will be presented by Dr. Luis Calderón Valle, Vice President of the Radio Club of Peru, at the regular Jaycee meeting at the Hotel Country Club, Wednesday, June 12 at 7:30 p.m. All young men under the age of forty (40) are invited to attend this dinner meeting which will cost S/140.

WITTENBURG UNIVERSITY CHOIR TO PERFORM IN LIMA

The 65 voice choir from Wittenburg University in Springfield, Ohio, will present a concert in the theater of the Colegio Santa Ursula, Salamanca 125, San Isidro, on June 20 at 8:00 p.m. The concert in Lima is part of a tour through Latin America which will include Colombia, Ecuador, Chile, Argentina, Uruguay, Brazil and Venezuela. The choir has made previous concert tours of Europe and the Far East. The program will include both popular and serious music.
The price of admission is S/25. Tickets are available from Tom Roesch, Room 109, extension 151, and Rudolph Jonke, AID, extension 160, or at the door.

EL CORO DE LA UNIVERSIDAD DE WITTENBERG ACTUARA EN LIMA

El coro de 65 voces de la Universidad de Wittenberg de Springfield, Ohió, dará un concierto en el teatro del Colegio Santa Ursula, Salamanca 125, San Isidro, el 20 de junio a las 8 pm. Este concierto es parte de una gira por América del Sur. El coro se ha presentado anteriormente en Europa y Asia. El programa incluirá música clásica y música popular. El precio de la entrada es de S/25. Los boletos se pueden obtener de Tom Roesch, Of. 109, anexo 151 y de Rudolph Jonke, AID, anexo 160, o a la entrada del teatro.

MISSION BOWLING LEAGUE

Team Standings (2nd Round)

Position	Team #	Name	Captain	Won	Lost
1	2	Los Miserables	Charles	18	10
2	12	Trampositis	Ross	17	11
3	8	Los Matadores	McCardell	16	12
4	9	Los Locos	Gonzalez	15	13
5	11	Los Naufragos	Alarcon	15	13
6	3	The Shufflers	C.Ellis	14½	13½
7	6	Los Fantasmas	Quiroga	14	14
8	1	Fighting Five	Martin	14	14
9	7	Los Resbalosos	Ibarra	14	14
10	10	Los Relampagos	Ortega	12	16
11	4	The Pendowners	Joyce	11½	16½
12	5	Los Invasores	Callejas	7	21

HIGHLIGHTS
June 4, 1968

MEN

High Games		High Sets	
A. Gonzales	234	A. Gonzales	586
E. Gutierrez	192	R. Lege	513
R. Lege	191	M. Trevor	508

WOMEN

B. Henry	166	B. Henry	472
V. Gutierrez	164	R. Schriefer	438
E. Camilloni	158	E. Camilloni	424
R. Schriefer	158		

THEATERS

COUNTRY - Hipólito Unanue
"Al Borde del Terror"
(Alfred Hitchcock)
18 & over.

EL PACIFICO - Av. Pardo 121
"In Cold Blood"
(A Sangre Fría)
18 & over.

COLMENA - N. de Piérola 519
AMBASSADOR - Pumacahua 2550 Lince
"The Anniversary"
(El Aniversario)
Bette Davis
21 & over.

ARRIVAL

We are happy to welcome Mr. Frank W. DeLano, Economic Officer, who arrived May 30th for a tour of duty in Lima, in replacement of Mr. Frederick Cavaliere.
Best wishes for an enjoyable stay in Peru!

DEPARTURES

Our farewell this week goes to three members of our Embassy:
Miss Cecilia Muñoz, who has been transferred to Rome, Italy, and will be departing post on Friday June 7th;
Mr. Frederick Cavaliere, transferred to the Department and departing post on June 7th; and
Mr. Wesley Parsons, who will also be departing on June 7th for an assignment in the Department of State.

NEW HOME ADDRESS

Ernest Gutierrez:
Avenida Tacna 863
Third Floor
Miraflores

COOK/MAID AVAILABLE

Excellent cook/maid available very soon. Contact Mr. Lininger, Valle Riestra 855, tel. 27199.

FURNISHED ROOM AVAILABLE

With private bath. Breakfast only. For further information call Mrs. Luz at 20847.
Address: Petit Thouars 4083
San Isidro

TEMPORARY APARTMENT AVAILABLE IN ARLINGTON, VIRGINIA

Young married couple coming to Peru for one month (October 68) would like to exchange apartments with someone going to the Washington, D.C. area during the same period of time. Write to Mr. Charles L. Updegraph, Apt. 1024, 2300 S. 24th Road, Arlington, Virginia 22206, or contact Mr. Herrick on ext. 162.

VACATION HOUSE

Fully furnished, two bedrooms, garden, all conveniences, reasonable rent, in nice quiet area. For information call Mr. Chatterton at 75150.
Address: Carlos Graña Elizalde
335
San Isidro

VACATION HOUSE

In San Isidro, available July 1st thru January 1st, or for less time if desired. Owners seek couple who will take care of it as if it were their own. Attractive, comfortable, with fireplace, telephone, 2 excellent maids. Reasonable rental. Call 20081.

FOR RENT

New fully furnished lovely apartment with telephone, 3 bedrooms, 2 baths. Upper floor overlooking Lima Golf. Owners speak English.
Call 29222 or 80396.

LUXURY APARTMENT FOR RENT

With telephone, garage, living/dining room, 2 bedrooms, 1 bathroom, electrical appliances. Fully furnished with European furnishings. For rent to couple with no children nor pets. For information call Sr. Hugo Ferreto at 44844 from 8 to 10 and from 2 to 3 pm.
Address: La Paz 549, Apt. 201
Miraflores
Rent: S/8,500.

HOUSE FOR RENT

Semi-furnished. Three bedrooms, study. Near the San Isidro Municipality and by the pond in the Olive Grove. Call 28308.
Rent: $200.

UNFURNISHED HOUSE FOR RENT

One story three bedroom house, with two baths, back garden and covered terrace with closed garage. For information call Dr. Belmont at 27208.
Address: Lola Pardo Vargas 181
San Antonio.

HOUSE FOR RENT

One story house, 3 bedrooms, living room, dining room, 2 bathrooms, servants' quarters, garage, inside and outside garden. Located a block from Bosque de San Isidro. For information call Jorge Gallegos at 24648.
Rent: $250 or its equivalent.
Address: Av. La República 855,
San Isidro.

FOR RENT

4 bedroom house with ample carport, 2½ baths, excellent garden area, balcony and other conforts. Contact owner at Murillo 216, Urb. San Borja.
Address: Van Gogh 626
Urb. San Borja.

HOUSE FOR RENT

4 bedrooms, 2½ baths, telephone, 2 car garage. To rent unfurnished starting in July. Located in Santa Cruz, Miraflores. Call 83965 or 25569.

HOUSE FOR RENT

Available one year, completely furnished, three bedrooms, garage, maid, TV, and all appliances.
Rent: S/10,000
Address: Mr. Gustavo Casanova
Lord Nelson 171
Miraflores

FOR SALE

In Dollars or Sol equivalent. Early American Maple dining room table, 6 chairs and hutch; early American secretary; end table; bedroom double bed, chest of drawers and vanity; boy's oak bedroom set, single bed, chest of drawers with mirror, desk and chair; baby stroller; solid maple chest of drawers; nylon rug 9' x 12'. For information call Major Harry Niggle, 40110 ext. 100 or can be seen afternoons or evenings at Juan Bielovucic 1498, Lince.

FOR SALE

(In dollars or sol equivalent). B.B. pellet & dart revolver with trap target, $18; CO B.B. Pistol with CO powerlets and B.B.s, $25; Bronze fireplace set, $25; Sears Silvertone clock-radio with transformer, $30; large toastmaster electric frying pan, $25; Regina floor polisher, $25; and living room & bedroom mirrors and furniture.
Call Mr. York, 86000 ext. 213 or at home 51553.

FOR SALE

Zenith Transoceanic short wave radio, battery operated, $150; set of golf clubs, 4 woods, 8 irons, 1 putter with bag, $40; RCA clock radio with automatic alarm, $22; Sony tape recorder, $160; General Electric vacuum cleaner, $30; miscellaneous stereo records, $1 each; Airiquipt magazines for slide projector, $1.75 each.
Will take Sol equivalent of above Dollar prices.
Contact Ray L. Garison at 27976 or see at Prolongación Arenales 423, San Isidro.

FOR SALE

Violin, youth size (3/4) with case, shoulder rest, and music stand, $75; set of 22 Tom Swift science fiction books for boys, S/30 each; barbecue grill and smoker, heavy cast aluminum, used only twice, with accessories, $60.
Phone 23467 or 86000 x 157.

FOR SALE

Singer sewing machine, in blond cabinet, model 328, zig-zag stitching and fashion discs, 110v, $200; circular outdoors clothes line, $10; craftsman tool box & tools, $55; card table, $8; Westinghouse electric roaster, 110v; electric bathroom heater, 110v, $7.50.
Contact R. Fields, 71915 during day, or see at Roca y Boloña 678, Miraflores.

FOR SALE

3 female Cocker Spaniel puppies, tan, S/1,000 each. Revere monoral tape recorder, $120 or Sol equivalent. Telefunken Hi-Fi console, AM/FM, shortwave, $225 or Sol equivalent. Television, 19", portable, $120 or Sol equivalent.
Items may be seen at 354 Av. del Sur, Chacarilla del Estanque.

FOR SALE

1965 Chevy, Biscayne, 4 door; Saber Saw; 6½" power saw; ¼" power drill; aluminum lawn furniture; sofa; large desk; stereo tape recorder; 35mm slide projector; combination super 8, regular eight movie projector; Kenmore washer and dryer.
Can be seen afternoons or evenings, Av. del Bosque 128, San Isidro, or call LtCol Brooks 39090 ext. 97 during day.

FOR SALE

KLH Stereo #24 with speakers 110v movie camera - Mansfield; maid's bed and mattress; child's sports car (good condition); child's tricycle (good condition); car seat.
Call G. Flood at 86200 x 129, or see at Santo Toribio 483, San Isidro, tel. 29620.

FOR SALE

Frigidaire refrigerator 10 cu. ft., good condition, S/10,000. Call 22578 or see at Av. El Rosario 260, San Isidro.

FOR SALE

Amateur radio equipment; SB-34 Ratheon sideband engineers transceiver with crystals for cw portions of 15, 20 and 40 meter bands installed; SB-2 microphone; SB-2Y crystal calibrator; SB2-CW codapter; SB-2LA Linear amplifier Ratheon sideband engineers, 1,000 watts PEP; standing wave radio meter; Volt-Ohm meter; 5,000 watt G.E. transformer, sufficient capacity for entire house; G.E. automatic iron; electric heating pad; metal buffet trays; fireplace screen and andirons. Call 23539.

FOR SALE

General Electric solid state portable record player; Kenmore electric dryer, very reasonable. Can be seen anytime Saturday or Sunday (June 8 & 9) at 232-234 Manuel Augusto Olaechea, El Rosedal, Miraflores.

FOR SALE

1 Oster blender, 110v, $20 or equivalent; Fox stole, two years old, in perfect condition, best offer; ice crusher, crushes in two sizes, $10 or equivalent. Call Donna Gallahue at 86000, ext. 160.

FOR SALE

1966 Chrysler station wagon, 8 passenger, air conditioned, power steering, power brakes, automati transmission, luggage rack, wh..e and powder blue, duty free, available June 10th. See at Lord Nelson 295, Miraflores, or call 22231, 29914.

FOR SALE TO PERSON WITH IMPORT PRIVILEGES

1965 Rambler, 4-door, automatic, new tires, excellent condition. For further information call MSgt. Hollander x 108.

FOR SALE

A large open front cabinet with partitions, suitable for magazines or an excellent form storage for office. Also a large mahoganny desk (antique) for home or office with book shelves on one side, must see to appreciate. 155 Camino Real, Pension Astoria or call Mary at 24406 or 24794.

WANTED

Baby car seat. Contact Mrs. Rene de Gonzalez, PC extension 185/183.

FOR SALE

1 radio transistor Zenith trans-oceanic, AM/FM #3000; 1 portable tape recorder, 5" reels, 2 track, battery or outlet plus tapes; 1 Aladdin kerosene heater; 1 Frigidaire refrigerator; 1 220/110 transformer; clothes; kitchen utensils including Presto pressure cooker and electric pot; complete set with bag Louise Suggs McGregor tourney mtl woman's golf clubs; set of man's Spalding golf clubs, 3 woods and 8 irons and bag; Wilson Staff irons 2-9, non-slip professional grips, all excellent condition.
Please call ext. 184 and leave message and name for Scott Warner.

FOR SALE

1 new lady Pepperell "Nap Fantastic" thermal blanket, 100% acrylic, blue, 72 x 90 for twin or double bed, $10 or its equivalent.
4 packs Kodachrome II color movie film for double 8MM roll cameras, 25 feet each, $2 each or its equivalent.
Call ext. 227.

FOR SALE

Must sell now!
freezer; set of white dishes; child's car seat.
Auto 1964 Chevrolet Chevy II.
Call Lininger at 27199 or see at Valle Riestra 855.

FOR SALE

Electrix mixer (hand model) Hamilton beach mixette, 100 watts, needs transformer, S/600.
Electric iron (steam & dry, different fabric settings) Sears Kenmore, 1000 watts, needs transformer, S/650. Electric fry-pan, Sunbeam vista, thermostat controlled, completely immersible, 1150 watts, needs transformer, S/550.
Electric floor polisher (2 rotator model) Hoover with polish applicator and all pads, 200 watts, needs transformer, S/1,500.
Set of everyday dishes (12 place setting) and dinner plates, dessert plates, soup bowls, 1 large heat plate, 1 vegetable plate, salt & pepper shakers, butter dish, sugar bowl, sauce boat with ladle; white with border of blues & greens, S/3,000.
Set of everyday drinking glasses (five sizes, eight glasses each size) 3 missing, S/350.
1 insulated picnic box, S/175.
2 utility bookcases (3 shelves each), S/350 each.
1 kitchen stool (all wood), S/100.
1 canary & cage, S/500.
Miscellaneous paperbacks, mainly fiction S/3, S/5, S/10 each.

For further information phone Bob Van Slooten, ext. 297 or view goods at Calle Erie 155 (off Calle Michigan), Rinconada del Lago, La Molina.

Recuerdo

de la Misa de requiem celebrada

por

ROBERT F. KENNEDY

Parroquia de Sta. Rosa de Lima
(Padres de Maryknoll)
Lince

8 de Junio de 1968

ARGENTA - 3
PRINT IN SPAIN

Encl. 2

EL ARZOBISPADO Y CARITAS DE LIMA

OFRECEN UNA:

"MISA DE REQUIEM"

CELEBRADA POR EL ALMA DEL

SEÑOR:

ROBERT FRANCIS KENNEDY

8 de Junio de 1968

PARROQUIA SANTA ROSA - PADRES DE MARYKNOLL - LINCE

MISA DE REQUIEM

INTROITO:

Dales, Señor el descanso eterno y alumbre tu luz por siempre sobre ellos. A ti, oh Dios, se debe la alabanza en Sión, en tu honor se cumplen los votos en Jerusalén; escucha mi oración, tú a quien se dirige todo ser de carne. Dales, Señor.

ORACION:

Oh Dios, de quien es propio compadecerse siempre y perdonar; humildemente te rogamos por el alma de tu siervo Robert Kennedy, que has hecho salir de este mundo; no la dejes caer en las manos del enemigo para olvidarla por siempre, antes ordena a tus ángeles la reciban y la introduzcan en su patria, el paraíso, de suerte que, habiendo puesto en ti su esperanza y su fé, no tenga que sufrir los castigos del infierno, sino que entre en posesión de la alegría eterna. Por Nuestro Señor...

OFERTORIO:

Oh Señor, Jesucristo, Rey de Gloria, libra las almas de todos los fieles difuntos del castigo del infierno y del profundo abismo; líbralas de las fauces del león. No las suma el abismo, ni caigan en la noche, sino que San Miguel, el abanderado, las introduzca en la santa luz, que en otro tiempo has prometido a Abraham y a su descendencia. Te ofrecemos, Señor, este sacrificio y estas preces de alabanza. Recíbelas en sufragio de las almas cuya memoria hoy celebramos. Haz, Señor, que pasen de la muerte a la vida, que en otro tiempo has prometido a Abraham y a su descendencia.

COMUNION:

Brille, Señor, la luz eterna sobre ellos, Con tus santos en la eternidad, porque eres bueno. Dales, Señor, el descanso eterno y alumbre tu luz por siempre sobre ellos. Con tus santos en la eternidad, porque eres bueno.

EXEQUIAS

P: Señor, ten piedad
T: Cristo, ten piedad, Señor, ten piedad

Padre Nuestro...

P: Libra, Señor, su alma
T: De las penas del infierno
P: Descanse en paz
T: Amen

P: Señor, escucha nuestra oración
T: Y llegue a Tí nuestro clamor
P: El Señor esté con vosotros
T: Y con tu espíritu

OREMUS:

Absuelve, Señor, de todo vínculo de pecado el alma de tu siervo Robert a fin de que, en la resurrección gloriosa, sea contado entre tus santos y elegidos. Por Cristo
Por Cristo Nuestro Señor.
Amen.

No seas severo, Señor, en tu juicio con tu siervo Robert, puesto que nadie puede ser declarado justo en tu presencia, si Tú mismo no le perdonas todos sus pecados.

Te pedimos, pues, que no afligas con una sentencia rigurosa a quien te recomiendan las sinceras súplicas de la fe cristiana; antes bien, con la ayuda de tu gracia, pueda escapar del castigo éste que en vida estuvo marcado con el sello de la Santa Trinidad.

Tú, que vives y reinas por los siglos de los siglos.

Amén.

ROBERT FRANCIS KENNEDY

(1925-1968)

El Sr. Robert Francis Kennedy nació en Masachusset el 20 de Noviembre de 1925, hijo del financiero millonario y diplomático Joseph P. Kennedy y su esposa Rose, miembro de una ilustre familia católica de origen irlandés. En 1951, se graduó de abogado en la Escuela de Derecho de Virginia y después de colegiarse en Masachussets, fué a Washington, donde ingresó en el Departamento de Justicia como abogado especializado en casos de corrupción y violación del pago de impuestos.

Durante el Gobierno de su hermano John F. Kennedy, "Bobby" desempeñaba el cargo de Procurador General (Ministro de Justicia) y participaba en el Consejo de Seguridad, probando sus grandes cualidades como abogado, investigador y hábil interrogador y polemista. En el año 1964 fué elegido Senador por el estado de Nueva York.

El 6 de Junio de 1968, Robert Francis Kennedy murió asesinado a la edad de 42 años. Hace poco, comentando sobre el asesinado del líder negro, Dr. Martin Luther King, Robert Kennedy afirmó solemnemente y de manera profética:

"El país sufre cada vez que la vida de un hombre es suprimida sin necesidad por otro hombre, sea en nombre de la ley o sea contra la ley, por un hombre solo o por un grupo, a sangre fría o en el fuego de pasión, en la violencia o en respuesta de la violencia. Todos sufrimos cada vez que destruimos el hilo de vida que otro hombre había trenzado con pena y sacrificio, para él mismo y para sus hijos."

Encl. 3

THE CHURCH OF THE GOOD SHEPHERD

LIMA, PERU

IN MEMORIAM

ROBERT KENNEDY

United States Senator

died 6th June 1968

R.I.P.

TRINITY SUNDAY 9th JUNE 1968

ORDER OF SERVICE

HYMN 370 - verses 1,2 & 4 only — Tune: Old 100th
"Before Jehovah's awful throne"

Exhortation: On this day, set apart by the President of the United States of America to be a Day of National Mourning for the American people, let us remember before God ROBERT KENNEDY, U.S.Senator for the State of New York, and internationally respected Public Servant.

A Tribute of Silence

Prayer of Commendation:
O Almighty God, before whose face the generations rise and pass away, we commend the soul of thy servant, Robert Kennedy, our brother, into Thy hands, as into the hands of a faithful creator and most merciful saviour, humbly beseeching Thee that it may be precious in Thy sight. Rest eternal grant unto him, O Lord :
(Response) And let light perpetual shine upon him.
Amen.

Minister: Give rest. O Lord, to thy servant with thy saints, where sorrow and pain are no more, neither sighing, but life everlasting.

Lord, have mercy upon Him :
(Response) Christ, have mercy upon him;
Lord, have mercy upon him.

Litany of the Faithful

Minister: O GOD, eternal, immortal, invisible, before Whom are the souls of the living and of the dead,
For all who have served their generation with zeal and courage : WE THANK THEE, O GOD.

For all who have laboured for freedom, good government, just laws, and respect to human life and homes regard--less of colour, creed or class :
WE THANK THEE, O GOD.

For all who have sought the public good, working to improve the lives of common men: WE THANK THEE,O GOD.

For all who have desired social justice and better understanding between their fellows: WE THANK THEE, O GOD.

For all who have been undismayed by the evils of the times, the tragedies of life, and the hostility of others:
WE THANK THEE, O GOD.
For all who have resisted falsehood and wrong; for all who have scorned the way of safety; for all who have been filled with high ideals, and have not been disobedient to the heavenly vision : WE THANK THEE, O GOD.

And we humbly pray Thee to help us to live as those who believe and trust in the communion of saints, the forgive--ness of sins, and the resurrection to life everlasting, in the assurance that our labour is not in vain in the Lord.
AMEN.

A LESSON from the Book of Job, chapter 29 et al.

HYMN 468 - " O Lord, to whom the spirits live — Tune:202
Of all the faithful passed away"

FROM THE GOSPEL OF ST.JOHN, chapter 5, verses 24 through 29

HYMN 140 - "Jesus lives, thy terrors now
Can no more, O death, appal us."

AN ADDRESS by the Revd. Canon Ronald W. Pickard, A.L.C.D.

PRAYERS for an end to violence, for those who mourn, & for peace.

HYMN 583 - "Almighty Father, who dost give — Tune: 84
The gift of life to all who live" — "Cannons"
(An Offering will be received)
The Benediction

Organ Recessional

NOTICES OF THE WEEK

Please read, as they will not be announced during the service.

THERE WILL BE NO HOLY COMMUNION SERVICE AT 8 a.m. NEXT SUNDAY. The Chaplain will be officiating at San Juan.

The MORNING PRAYER AT 10 a.m. will be conducted by Mr. Harvey Weeks, Lay Reader.

TOMORROW MONDAY: 4 p.m. A Tea in the Hall, for all Ladies who help with the care of the SANCTUARY, or who would like to do so. Please accept this invitation.

ALSO TOMORROW at 6.30 p.m.: CHURCH COUNCIL MEETS.

THE LADIES' GUILD meets Tuesday at 2.30 p.m. onwards.

The next project is a BOOK SALE. PLEASE BRING US YOUR BOOKS NO LONGER NEEDED. We can turn them into cash to support our Church & its activities.

"WORSHIP WITH MOTHER" - the pre-Kindergarten class for tiny children - will be held on WEDNESDAY ONLY in this coming week.

MID-WEEK HOLY COMMUNION:
Tuesday, St.Barnabas,Apostle: 5.15 p.m.
(after the Guild meeting)
Wednesday evening 6 p.m.
Thursday: CORPUS CHRISTI DAY, 9 a.m. in the morning.

BIBLE STUDY GROUP: Tuesday 7.15 p.m.

CHOIR PRACTICE: Wednesday evening 7.30 p.m.

Encl. 4

El Encargado de Negocios ad interim de los Estados Unidos de América desea expresar a Ud. su sincera gratitud por la condolencia que se ha dignado Ud. presentar en ocasión de la trágica desaparición del que fué Senador Robert F. Kennedy.

Ernest V. Siracusa aprovecha la oportunidad para reiterar a Ud. el testimonio de su consideración y estima.

Lima, 11 de junio de 1968.

(21)

U.S. DEPARTMENT OF STATE

DIRECTOR OF INTELLIGENCE AND RESEARCH

Research Memorandum

RSB-92, June 13, 1968

To : The Secretary
Through: S/S
From : INR - Thomas L. Hughes Thomas L. Hughes

Subject: Moscow's Reaction to the Robert Kennedy Assassination

RSB-92

POL 6 US/Kennedy, Robert F.

ABSTRACT

The Soviets have reacted to the killing of Senator Robert Kennedy with an outpouring of anti-US propaganda. The propaganda has tried to show that American society is no model for the world and deserves no influence abroad; that the US is rotten and is declining; and that the US is ruled by bloodthirsty reactionaries who oppose everything new and progressive. The Arab origin of Sirhan is awkward for Soviet commentators, and Mayor Yorty's comments about Sirhan's alleged pro-communist sympathies seem to make Moscow uneasy. As for the Soviet leadership, we suspect that the leaders are concerned over the shooting as a possible warning sign that violence -- the recent student actions in Poland and Yugoslavia, for example, having already given Moscow pause -- may be on the upswing in the world at large. To a lesser extent, Moscow presumably would also be troubled by the assassination as widening the margin of unpredictability in the US Presidential election picture, thus probably creating uneasy feelings for the Soviet regime.

(1)

An unclassified appendix containing excerpts from Soviet commentary is attached.

MICROFILMED BY

This report was produced by the Bureau of Intelligence and Research. Aside from normal substantive exchange with other agencies at the working level, it has not been coordinated elsewhere.

Exempted from automatic decontrol

A Plot by Reactionary Circles

Soviet media within hours of the shooting began hammering away at the idea that it was the result of a plot. They have been careful not to identify the supposed plotters with any precision, generally referring simply to "reactionary circles." Some commentaries have lumped several groups together under this rubric -- Southern segregationists, rabid anti-communists, arms manufacturers, and big financiers. The plotters frequently are described as being bitterly opposed to Negro civil rights, "progressive movements," ending or even limiting the Vietnam war, and aid to the poor.

Tied to the plot against RFK invariably are the assassinations of President Kennedy and Dr. Martin Luther King, and occasionally the killing of civil rights leader Evers and the trial of Dr. Benjamin Spock are mentioned. Sometimes the plotters are said to enjoy the support of "the reactionary ruling circles of Washington," giving the impression that the plot group stands beyond, or perhaps above, the Federal Government. Dissenters from the views cherished by the plotting ultra-rightists are punished -- through paid assassins if necessary -- because they stand in the way, and that the rightists along with the public "shed crocodile tears." John Kennedy in this connection is called the victim of the "military-financial monopolies and especially a clique of Texas millionaires."

Connivance by US Authorities

A few propaganda blasts have gone far in the direction of implying official connivance. One early broadcast said that "irresponsible" official connivance made the shooting of RFK "possible." The thrust of this remark was that local authorities had not provided proper police protection. Elsewhere, Soviet propaganda has charged that the police in Los Angeles, just as in Dallas and Memphis, were "powerless," implying through this cynical note that local authorities let the three leaders be killed intentionally. Connivance on the part of the Federal authorities was suggested in the comment mentioned above that the ruling circles in Washington support the extreme rightist forces which carry out these political crimes. This idea was refined two days later by a commentary which explicitly stated that connivance on the part of local and also central officials, and even their sympathy, helps rightist organizations to operate and thus constitutes a factor contributing toward political crimes carried out by such rightist organizations.

A picture of Federal involvement in the JFK and RFK assassinations has also been painted by describing the US as a police state under the control of the FBI and CIA, by recalling allegations at the time of President Kennedy's assassination that these agencies somehow played a role, and by asserting that the Robert Kennedy shooting reintroduces the same set of questions. It has also been suggested that RFK had to be eliminated because he knew, as former Attorney General, the real story behind the killing of his brother and was going to release this information upon being elected President, when the guilty ones would no longer have protection.

Sirhan's Arab Origin

Twenty-four hours passed before Pravda broke the ice for Soviet media on Sirhan's Arab origin. This news item was buried on a back page, separated from the paper's commentary on the RFK shooting. Later that day Izvestiya dealt more boldly with the Arab-origin factor, declaring that any US media which stressed that Sirhan was of Arab origin were only trying "to shield the true culprit, the American way of life."

The next day, June 7, Soviet media acknowledged that Sirhan was detained at the scene of the crime and that he was of Arab origin, but added, variously, that the Attorney General had ordered an investigation to see if there was not a conspiracy, and that Sirhan was a naturalized US citizen. Pravda June 8 said that Sirhan, a Jordanian immigrant, was at first described in all official announcements of the police and other investigative bodies as a fanatical nationalist who had been operating on his own, and that Attorney General Clark had stated officially several times that there was no evidence of the existence of a conspiracy. However, eye-witness accounts had now been released indicating Sirhan may have had at least one and probably several accomplices. When these stories did not pan out, Pravda June 9 turned to the lame contention that US media were talking about Sirhan's Arab origin for the purpose of sharpening the already tense Arab-Israeli situation.

Anti-Communist "Hysteria" in the US

While not going so far as to suggest that US reactionaries had RFK assassinated for the purpose of whipping up anti-communist hysteria in the US, Soviet media have been asserting that American ultra-rightists have exploited the tragedy for this purpose. In the process, the Soviets have attacked the FBI for allegedly persecuting "progressive" groups and individuals instead of combatting the mounting US crime rate, and have added ominously that political crimes in the US like the RFK killing go unpunished. In the course of describing the US as a society devoid of ideals, as shown by the Robert Kennedy murder, one commentator stated that US reactionaries sought to fill the void with "anti-communism and anti-Sovietism." Another commentary renewed the charge that J. Edgar Hoover invented the "slander" that a communist conspiracy lay behind Dr. King's murder, when in fact Hoover had instigated the assassination. The use of the RFK assassination as a pretext to whip up anti-communist hysteria has been described as a cover for a campaign against the anti-Vietnam, civil rights, and poverty movements. And the Soviets have denounced Mayor Yorty's references to Sirhan's alleged DuBois Club connection and pro-communist sympathies as an "absurd invention."

RFK's Stand Concerning Vietnam

Soviet propaganda has repeatedly asserted that Robert Kennedy recently had come around to a "somewhat realistic" view on the subject of Vietnam and was hated for it by the reactionaries, this having contributed significantly to the decision to have him assassinated. As part of this line, it is pointed out that RFK was under no threat to his life when he worked for Senator Joseph McCarthy or served as Attorney General, but only after he changed his Vietnam position. Soviet media add that the change in question was hardly a radical one, since the Senator, although he favored an unconditional halt in US bombing of North Vietnam, had not come out in favor of unconditional US withdrawal. Pravda has generalized that both JFK and RFK were eliminated at that point when they dared disagree with "the reckless foreign course of imperialist reaction."

US Claim to World Leadership

In villifying US society and institutions in connection with the Robert Kennedy assassination, Soviet propaganda has frequently added the comment that this is the same country which poses as a world leader, or tries to act as a moral mentor and democratic example to the world. Izvestiya, for example, exclaimed righteously that this society, "which uses terror in its election struggle," dares "proclaim that the 20th century is the century of Americanism!" Another commentator stated that the US "has no inspiring national aims, no ideals which can capture the minds and hearts of people."

A blatant Soviet effort to exploit the RFK tragedy to show that the US allegedly has lost all moral authority in the world has been a feature as much of domestic as of international Soviet propaganda since the assassination. As such, it may offer insight into the kind of obstacles which Soviet propagandists feel they face in improving the image of the USSR both at home and abroad.

Possible Thoughts on Moscow's Mind

The gross nature of Soviet propaganda about the Robert Kennedy assassination should not obscure the likelihood that the Soviet leadership is disturbed by this development. If Moscow's cautious commentary so far this year on US Presidential election developments is any indication, the Soviets saw in RFK's candidacy the least among evils and were hoping he might win. (At the same time, it is likely that Moscow was not counting on a shift in US Vietnam policy to a direction desired by Moscow, regardless of who won the election.) The Soviet leaders probably view the assassination with some apprehension because they see it as feeding a trend toward violence in the world which could directly affect the USSR.

Thus, the Polish student riots in March with their bloody turn, and the Yugoslav unrest this month which spread to all centers of higher learning, have undoubtedly given the Soviets pause, as they revealed that the communist world is by no means immune from violent, revolutionary spontaneity. Czechoslovak developments have also been a case in point; although they have not involved violence, student pressures contributed substantially to the bringing down of a regime. Even if these events in communist countries had not taken place, Moscow might be alarmed by the violent revolutionary actions of youth recently in West Germany

and France, since the communists had a disconcertingly hard time understanding and adjusting their line to these movements. The restiveness of youth in both Western and Eastern Europe has been marked by a clear disdain for "establishments," and the Soviet authorities' fear of contagion can only mount with each new outbreak.

Soviet leaders are undoubtedly also disturbed by the fact that the removal of Robert Kennedy from the US Presidential contest increases for them the unknown factors in trying to project possible future trends in US policy. Although Soviet leaders may have welcomed the propaganda windfall for purposes of maligning US society, they must also be sensitive to any events that could increase unpredictability in US policy, which heightens the feeling of insecurity of the Soviet regime.

SELECTED SOVIET COMMENTS ON THE ROBERT KENNEDY ASSASSINATION

Moscow Domestic Service in Russian 1200 GMT 5 Jun 68 L

[Text] Another political crime has been committed in the United States, the country which boasts about its democracy, its system--the system of free enterprise. The assassination attempt in Los Angeles was possible because of the irresponsible connivance on the part of the authorities and the notorious freedom of a capitalist society, the freedom to kill.

It is noteworthy that the extreme rightwing forces in the United States enjoy the support of the reactionary ruling circles in Washington and exert a growing influence on the political life of the country. They oppose the granting of equal civil rights to the Negro population. They are in favor of a militarization of the country and of the arms race to please monopolistic capital. The hawks demand a extension of the war in Vietnam, threatening those who dissent from them with punishments and at times use the services of paid assassins. This happened in November 1963, when President Kennedy was killed in Dallas. This happened on 4 April this year when Martin Luther King was killed in Memphis. This is happening today in Boston, at the shameful trial of five representatives of the U.S. intelligentsia led by Benjamin Spock, who openly opposes the aggression in Indochina.

Moscow TASS International Service in English 1330 GMT 5 Jun 68 L

[Igor Orlov commentary]

What strikes the eye is that the huge and lavishly financed machinery of the FBI is directed not so much at combating crime and political and criminal gangsterism--the latter are interwoven as a rule--as at persecuting progressive organizations and active members of mass antiwar and anti-imperialist movements, all those who are opposed to the country's present "establishment."

Moscow TASS International Service in English 1610 GMT 5 Jun 68 L

Commenting in IZVESTIYA on the new crime in the United States, M. Severov writes: "The end to violence that sweeps the United States from coast to coast is not in sight. More and more often revolver shots accentuate the events in the modern history of the United States."

Severov writes further that the socioeconomic system upon which the United States rests unleashes the basest instincts of an individual. This system, that tries to impose its rule on the world through the use of arms, pays heavily for its crimes. "Its victims are not only Vietnamese women and children, not only campesinos in the Dominican Republic or the Arab fellahs, but also its own citizens no matter whether they are Boston millionaires or political leaders brothers John and Robert Kennedy, the Negro leader Malcolm X, or champion of nonviolent action Martin Luther King. In a word its victim is every man lucky to be born in the country under the stars and stripes.

"And this society, that uses terror as the usual means of the election struggle, that swears by the green dollar and the steel of the revolver, that praises the gods of gain and violence, dares say through its prophets that it is called upon to give moral leadership to the world, and proclaims the 20th century the century of Americanism.

Moscow Domestic Service in Russian 1620 GMT 5 Jun 68 L

[Yuriy Babich commentary: "A Society of Fear and Violence"]

Who guided the hand of the assassin? How could this new crime have been committed? How is it possible that in a country that praises its freedom and democracy a bullet more and more is becoming the most important "argument" in a political struggle? Prominent politician, Sen William Fulbright, called America a sick society. These are not just words. The American bourgeois society is in fact incurable sick. A profound crisis has long affected the entire U.S. social system in all its aspects: Its entire ideology, economy, and politics.

The American reactionary ruling classes are trying to fill this political and moral vacuum with anticommunism and anti-Sovietism. What can such bellicose, reactionary ideology give millions of Americans, particularly young ones who, on the very threshold of their conscious life, come across profound dissatisfaction, across the cult of profit that is taking root in the country, and across the cults of business, the dollar, and violence?

Moscow TASS International Service in English 0600 GMT 6 Jun 68 L

[Text] Moscow--The assassination attempt on Robert Kennedy is in the focus of attention of today's Soviet newspapers. S. Vishnevskiy, answering the question "Why was Senator Kennedy Shot?" writes in PRAVDA: "No one planned any attempt on his life when Robert Kennedy, early in his political career, served as adviser to the inquisitorial commission of the notorious Sen Joseph McCarthy. No one was aiming a gun at him when he faithfully served the ruling class as attorney general.

"The extreme ultras came to hate him only when Robert Kennedy, yielding to public pressure, made a certain, not very confident, step toward realism and criticized the most aggressive and reckless aspects of U.S. foreign policy by denouncing the escalation of the dirty Vietnam war without demanding, however, an unconditional withdrawal of interventionist troops from Indochina."

SOVIET RUSSIA has a commentary by Genrich Borovik, New York NOVOSTI correspondent, entitled "Crime in Los Angeles." He calls attention to the fact that the "police, which should have protected Kennedy, proved once again powerless as in Dallas 5 years ago and Memphis 2 months ago." "I do not know if this time the crime will be solved. The only thing clear is that the much-vaunted American freedom is a freedom to kill those who think differently. The much-vaunted American way of life is one of violence. That has become an inevitable companion to capitalist society."

Aleksey Leontyev writes in RED STAR: "Apparently, this time also certain gentlemen of the United States will weep and hypocritically express condolences. Spilling the blood of their victims and shedding tears over their fate have become favorite occupations with the bosses of America. They are steeped in crime and are trying to save face, whether in Vietnam or the United States. But these are vain attempts.

Paramonov in LIFE ABROAD

Moscow TASS International Service in English 1418 GMT 6 Jun 68 L

[Text] Moscow--

Commenting on the assassination of U.S. Senator Robert Kennedy in Los Angeles, he writes that a "country lauded by bourgeois propaganda as a 'citadel of freedom and democracy' is increasingly becoming an arena of political banditry. For the second time in 2 months a political murder has been committed in the United States.

The author says that "the gunshots in Los Angeles bring to the fore again with new force the sinister role played by the FBI and the CIA, the mainstays of U.S. ruling circles. Whatever the present murderers may say, or whether they say nothing at all, the FBI and CIA remain a grim embodiment of the police state which America has become--the admission even of many bourgeois leaders. The CIA and FBI, many foreign researchers say, were implicated in the assassination of President Kennedy. It was the FBI head, J. Edgar Hoover, who prompted the assassins, calling Martin Luther King a liar, and who, after King's assassination, invented a slanderous version that behind this murder was a "communist conspiracy."

Victor Glazunov Commentary

Moscow in English to South Asia 1600 GMT 6 Jun 68 L

The role of a world gendarme is turning American society into a gangster at home. So it is that America, lauded as an example of Western democracy, appears before the world as a society of brutality and inhumanity. It is rooted in the very essence of the social system in America, in the very foundations of the society based on the dollar and stamping out such notions as honor, justice, legality, and humanity. Capitalism is fraught with violence, just as clouds are fraught with rain. The system of violence and lawlessness, moreover, becomes more and more rotten as political power concentrates in the hands of an ever smaller handful of monopolists.

Valentin Zorin Commentary

Moscow Domestic Service in Russian 1900 GMT 6 Jun 68 L

The fire of revolver shots which sounded in the Los Angeles Ambassador Hotel have exposed like lightning the disgusting reverse side of the political life in the leading state of the modern capitalist world. People have been seriously shaken by the realization of the danger brought to them by the state which is pretending to play a leading part in the world and has raised violence to the level of a state doctrine.

Violence reigns supreme in the America of our times not just because any scoundrel there can easily buy weapons and have them mailed to his home, but above all because the whole atmosphere in that country is imbued with a spirit of violence. More than that--this atmosphere has been planned and cultivated for many years: American art consisting of horror books and films; science full of theories justifying the right of the strong; and above all the practical policy of the American state which uses violence and war plunder as a state policy. Such is the soil breeding the poisonous weeds, including the systematic assassinations of politicians for some reason regarded as undesirable by the extreme American reactionaries.

Vladimir Afonin Commentary

Moscow in English to Eastern North America 2300 GMT 6 Jun 68 L

In the country that the mass media has tirelessly tried to depict as a land of democracy, it now appears that there are forces that prefer bullets to ballots, and frenzied action to sensible (?divisions of opinion). Unlike the lone assassin, the men who commit the murders of the century are bound to be someone's agents; and the prospective organizations to employ them are quite numerous. Never before in U.S. history have there been so many terrorist organizations, semilegal, or even legal. These are a product of the U.S. social system, a policy of weapons. Little wonder no traces are left when the attempt is made to find the conspirators and those who (?commit) political crimes.

It remains to be asked what sort of moral leadership a country can give if it is unable to protect its own political figures from assassination. To the world, the American way of life now looks (?rather) like the American way of death.

Orlov Commentary

Moscow TASS International Service in English 1635 GMT 7 Jun 68 L

Characteristically, the victims of these crimes are, as a rule leaders who in one way or another express their opposition to rabid militarism and racism and are therefore not suitable to extreme reaction. The murder of Robert Kennedy, says well-known Brazilian professor of law Varisto de Mois Fillo, shows that in the United States there is apparently a movement of rightwingers who are connected with military circles which are interested in continuing the war in Vietnam. The chief aim of this organization, he says, is to destroy prominent democratic and liberal political leaders

As is justly observed by many commentators, connivance and even sympathy on the part of certain officials of central and local authorities facilitates the operation of these organizations and is a contributing factor to political crimes.

To judge by quite evident symptoms, the reactionary circles have decided now to use Robert Kennedy's assassination as a pretext for whipping up an anticommunist hysteria in the country to camouflage the launching of a campaign against all progressive and liberal movements including the antiwar movement, the civil rights movement, the Poor People's Campaign, and so forth. The tone for this campaign was set by certain local government officials in Los Angeles, where this villainous crime was committed.

Mayor Yorty hurried to state that the man charged with the murder apparently had contacts with the local Dubois Club, a progressive youth organization, and that he allegedly showed sympathy for the communists. A U.S. Communist Party spokesman denied this absurd invention and described Yorty's statement as a crude attempt to mislead the public in an effort to prevent a real investigation of this dirty affair and the plot behind it.

After the Negro leader Martin Luther King was assassinated, Robert Kennedy many times called for measures to alleviate the plight of Negroes in the United States. He used to say that there will be no peace in the country until this acute problem is settled. His statements received great response among Negroes. So, by assassinating Robert Kennedy, racialist elements have shown their resolve to do away with any person who is in their way.

Korionov PRAVDA Article

Moscow TASS International Service in English 0552 GMT 8 Jun 68 L

[Text] Moscow--"The assassination of President John Kennedy and his brother, Sen Robert Kennedy, vividly demonstrate the foul essence of the world of modern capitalist America," political analyst Vitaliy Korionov writes in today's PRAVDA. "How far the disintegration of the very system of American imperialism has gone when even the remotest symptoms of the appearance in the White House of a person who dared to timidly express his disagreement with the reckless foreign political course of imperialist reaction, including escalation of the Vietnam war and other forms of violence, bring forth paroxysms of fury in certain quarters and set in motion the mechanism of political killings! The directed political crime penetrates the entire life of decaying capitalism just as salt has embued the ocean waters. Robert Kennedy's murder is added proof of this," Korionov writes.

"Political killings, which are shocking America with growing frequency, are the direct result of the well-planned course of monopoly circles aimed at turning the country and the nation into an obedient tool of their far-reaching avaricious intentions. It is now clear to everyone," Korionov writes, "that the shots in Dallas, Memphis, and Los Angeles were not the work of individual terrorists. They were possible first of all because forces are governing the country which stop at nothing in their intention to do away with everything that does not suit them.

Gennadiy Gerasimov, the NOVOSTI political analyst, writes in TRUD that "American history is spattered with blood." Every ninth president was killed, Indians were annihilated, workers were shot, "witches" were hunted, and hysterical fear of communist implanted. "All this has taken place and still exists."

Vladimir Zhukov Commentary

Moscow Domestic Service in Russian 1550 GMT 9 Jun 68 L

A person who is even slightly familiar with the practice and ideology of German fascism would not have much difficulty in seeing in the actions of the militant American reactionaries the customs of the Nazis.

And it is not only a matter of the murder of political opponents; it is a matter of the direct inclination of the American racists, ultras, and militarists toward fascism.

The familiar smell of Hitler's "writings, "the atmosphere of the burning of the Reichstag, and the night of the long knives come from these leaflets and other incitement literature.

And one must stress that the "program for the suppression of disorders"--that is, the violence against Negro demonstrations and those by their sympathizers, the program set out in the leaflet of the Amerian ultras--found its application in the bloody outrages against Negroes following the murder of Martin Luther King. The army and police authorities acted virtually as one with the racists.

UNCLASSIFIED

Moscow in English to Eastern North American 0100 GMT 10 Jun 68 L

[Text] Mikhail Strogovich, eminent Soviet lawyer, has an interesting theory on why Robert Kennedy was assissinated. Here is his recorded statement.

The murderer has been caught. It now remains to discover the mainsprings of the crime. The same task now arises to find the organizers of the assassination, for this second murder in similar circumstances was, beyond a doubt, actuated by the same motives. The idea here was to get the brother of the assassinated President out of the way. It cannot be the accidental deed of an unbalanced person acting on his own.

The murder of Robert Kennedy throws some light on the murder of the President. Had he been elected to the White House, it is certain that he would have taken energetic steps to find his brother's real assassins. We must now wait and see what will happen.

UNCLASSIFIED

POL 6 US / KENNEDY

182257

FOR OC/T USE ONLY

13 JUN 68 15 13Z

OUTGOING TELEGRAM Department of State

INDICATE: ☐ COLLECT
☐ CHARGE TO

LIMITED OFFICIAL USE

Classification

Origin

ACTION: Amconsul SALISBURY

Info:

STATE

SUBJECT: Condolence Message on SEnator Kennedy

PLEASE PASS FOLLOWING MESSAGE FROM PRESIDENT TO GOVERNOR:

1. QTE The tragic and untimely death of Senator Robert F. Kennedy has come as a great shock to all Americans. On behalf of the people of the United States, I express my deepest appreciation for your words of sympathy. UNQTE

2. QTE I shall transmit your message to Mrs. Kennedy and members of the Senator's family. Lyndon B. Johnson UNQTE

3. White House does not plan to release message, but has no objection to release by Sir Humphrey Gibbs.

DECONTROL 8/31/68.

END

RUSK

Drafted by: AFSE:TAFain:chr 6/11/68 | Tel. Ext. 6261 | Telegraphic transmission and classification approved by: AF-Thomas H.E.Quimby

Clearances:

AF - Mr. Holmes

S/S - Mr. Parker

AF - Mr. Hadley

EUR - Mr. Waller

LIMITED OFFICIAL USE

Classification

FORM 8-65 DS-322

37

POL 6 US/KENNEDY, ROBERT F.
XR PS 7-1 JORDAN-US/SIRHAN, SIRHAN BISHARA

182627

OUTGOING TELEGRAM Department of State

INDICATE: ☐ COLLECT
☐ CHARGE TO

CONFIDENTIAL
Classification

13 JUN 68 21 10z

FOR OC/T USE ONLY

Origin

Info:

ACTION:	Amembassy AMMAN	IMMEDIATE
	Amembassy BEIRUT	IMMEDIATE
	Amembassy TEL AVIV	IMMEDIATE
____	Amconsul JERUSALEM	IMMEDIATE
	USINT CAIRO	IMMEDIATE
	Amembassy JIDDA	IMMEDIATE
	Amembassy KUWAIT	IMMEDIATE
	Amembassy ADEN	IMMEDIATE
	Amembassy TRIPOLI	IMMEDIATE
	Amembassy TUNIS	IMMEDIATE
	Amembassy RABAT	IMMEDIATE
	Amembassy LONDON	IMMEDIATE

182627

STATE

Reuters item datelined London June 13 reported unidentified Arab government developed startling information on Senator Kennedy assassination and giving details to FBI. Report ASAP any information available on origin and veracity this story.

End

MICROFILMED JUL 8 1968

RUSK

Drafted by:	Tel. Ext.	Telegraphic transmission and classification approved by:	
NEA/ARN:MWWiley:psw 6/13/68	3236	NEA -	William J. Handley

Clearances: O/SY/PRS - T.J. Shea
UAR - Mr. Johnstone

13

CONFIDENTIAL
Classification

FORM DS-322 8-65

59 Pol 6 US/Kennedy, Robert F

Department of State

TELEGRAM

365

UNCLASSIFIED 760

PAGE 01 LONDON 09869 131843Z

81
ACTION EUR 20

INFO AF 09, NEA 13, SS 20, GPM 04, SP 02, L 03, H 02, P 04, USIA 12, NSC 10,
INR 07, CIA 04, NSA 02, DODE 00, RSR 01, RSC 01, FBI 01, /115 W

R 131716Z JUN 68
FM AMEMBASSY LONDON
TO SECSTATE WASHDC 4158
INFO AMEMBASSY AMMAN
AMEMBASSY BEIRUT
AMCONGEN JERUSALEM
AMEMBASSY TEL AVIV
US INTERESTS SECTION SPANISH EMBASSY CAIRO UAR
AMEMBASSY KUWAIT
AMEMBASSY TRIPOLI

UNCLAS LONDON 9869
SUBJ: KENNEDY ASSASSINATION

REF: LONDON 9621.

1. FOL IS TEXT JOHN KIMCHE ARTICLE ENTITLED QTE BOBBY: RIDDLE OF TRIPS BY SIRHAN UNQTE IN JUNE 13 EVENING STANDARD.

2. QTE. STARTLING NEW EVIDENCE ABOUT THE IDENTITY OF THE MAN CHARGED WITH KILLING ROBERT KENNEDY HAS BEEN PRODUCED BY AN ARAB GOVERNMENT. THE GOVERNMENT HAS BEEN MAKING AN INTENSIVE INVESTIGATION INTO THE BACKGROUND OF SIRHAN BISHARA. THE NEW INFORMATION, WHICH IS BEING COMMUNICATED TO THE UNITED STATES AUTHORITIES, MAY OPEN UP AN ENTIRELY NEW LINE OF INQUIRY INTO THE MOTIVATION AND ORGANIZATION OF THE ATTACK ON KENNEDY. IT ALSO INDICATED CONSIDERABLE VARIATION IN THE ACCOUNTS SO FAR GIVEN OF SIRHAN'S PAST AND MOVEMENTS. HIS FULL NAME IS GIVEN AS SIRHAN BISHARA SIRHAN ABU KHATAR. HE WAS FIRST BROUGHT TO THE UNITED STATES AS A FOUR-YEAR-OLD CHILD IN 1948--NOT IN 1957. HE RETURNED TO JORDAN IN 1957 AND THE RECORDS SHOW THAT HE WAS MARRIED IN THE ORTHODOX CHURCH AT ES SALT, 15 MILES WEST OF AMMAN ON JUNE 27, 1957, WHEN HE WAS ONLY 13, TO LEILA YUSSEF MIKHAEL FROM ES SALT. LATER THAT YEAR SIRHAN RETURNED TO THE UNITED STATES AND THREE MONTHS LATER HIS

UNCLASSIFIED

London 9869
6-13-68

MICROFILMED BY [illegible]

UNCLASSIFIED

WIFE WAS BROUGHT TO HIM. THE RECORDS OF HIS JOURNEY ARE NOT VERY PRECISE AND PROBABLY NOT VERY IMPORTANT, AS BOTH HUSBAND AND WIFE WERE LITTLE MORE THAN CHILDREN. RATHER MORE INTEREST CENTRES ON THREE LATER JOURNEYS WHICH SIRHAN MADE, ESPECIALLY ON THE LST TWO WHICH, ACCORDING TO THIS INVESTIGATION, WERE MADE IN 1964 AND 1966. IN 1964 SIRHAN, ACCORDING TO THESE RECORDS, RETURNED TO THE MIDDLE EAST FOR SEVEN MONTHS, FOUR OF WHICH HE SPENT IN DAMASCUS. WHERE HE WAS FOR THE REST OF THE TIME IS NOT STATED. IN 1966 HE IS SAID TO HAVE SPENT AN EVEN LONGER PERIOD IN THE MIDDLE EAST, INCLUDING A STRETCH OF FIVE MONTHS IN CAIRO. HE RETURNED TO THE UNITED STATES, ACCORDING TO THIS REPORT, AT THE BEGINNING OF 1967. THE ARAB GOVERNMENT IS CONVINCED THAT ITS RECORDS ARE ACCURATE BUT THEY ARE BEING SENT TO THE UNITED STATES SO THAT THEY CAN BE CHECKED WITH THE INFORMATION ASSEMBLED BY THE FBI. THERE IS AN EVIDENT AND INCREASING DISINCLINATION, HOWEVER, FOR WITNESSES TO TALK AND EVEN THOSE WHO SPOKE AT FIRST-- SUCH AS SIRHAN'S FATHER --HAVE NOW ADJUSTED THEIR RESPONSES. LAST WEEK SIRHAN'S FATHER CURSED HIS SON. YESTERDAY HE WAS DENOUNCING KENNEDY AND PREPARING TO GO TO LOS ANGELES TO STAND BY HIS SON.
UNQTE. BRUCE

UNCLASSIFIED

DEPARTMENT OF STATE

Washington, D.C. 20520

S/S Pending

8572
EA
P/C
RF

Reply should go from Mr. Bundy. Cleared by Mr. Wright per Kay Birdsall to Andrea Long 6/17/68.

June 13, 1968

Ltr from EA/Bundy sent 6/18/68

MEMORANDUM FOR MR. WALT W. ROSTOW
THE WHITE HOUSE

Subject: Condolences on the Death of Senator Robert F. Kennedy

Enclosed is a message to the President from Indonesian Ambassador Soedjatmoko in Washington expressing condolences with regard to the tragic death of Senator Kennedy.

It is proposed that Assistant Secretary Bundy reply to the Ambassador on behalf of the President, and a suggested reply for White House clearance is also enclosed. If you agree that this is appropriate, Mr. Bundy will respond directly to the Ambassador's message along the lines of the enclosed draft.

Benjamin H. Read
Executive Secretary

Enclosures:

1. Message from Ambassador Soedjatmoko.
2. Suggested reply.

S/S
A True Copy

POL 6 US/KENNEDY, ROBERT F.

MICROFILMED BY RS/R

(1)

EA/IND:RGRichJr:jem

Clearances:

EA/IND - Mr. Underhill
EA - Mr. Duemling
S/S-S - Mr. Parker

RSK

8572

MEMORANDUM FOR MR. WALT W. ROSTOW
THE WHITE HOUSE

Subject: Condolences on the Death of Senator Robert F. Kennedy

Enclosed is a message to the President from Indonesian Ambassador Soedjatmoko in Washington expressing condolences with regard to the tragic death of Senator Kennedy.

It is proposed that Assistant Secretary Bundy reply to the Ambassador on behalf of the President, and a suggested reply for White House clearance is also enclosed. If you agree that this is appropriate, Mr. Bundy will respond directly to the Ambassador's message along the lines of the enclosed draft.

Benjamin H. Read
Executive Secretary

Enclosures:

1. Message from Ambassador Soedjatmoko.
2. Suggested reply.

EA/IND:RGRichJr:jem

Clearances:

EA/IND - Mr. Underhill
EA - Mr. Duemling
S/S-S - Mr. Parker

The President
The White House

Our hearts are filled with sorrow at the tragedy that has struck the American nation. Senator Robert Kennedy's untimely and cruel demise is a grievous loss not only to America but to the entire world. On behalf of the entire Indonesian diplomatic mission and the Indonesian community in the United States, I extend our deepest sympathies to you and through you to the government and people of the United States.

Soedjatmoko, Ambassador of Indonesia.

Dear Mr. Ambassador:

The President has asked me to express his deepest appreciation for your message of sympathy on the occasion of the tragic and untimely death of Senator Robert F. Kennedy. As you who have been in our midst during this sad time are aware, this tragedy has come as a great shock to all Americans.

Your message is a source of comfort and consolation, and at the President's request I am transmitting it to Mrs. Kennedy and members of the late Senator's family.

Sincerely,

William P. Bundy

DEPT. DISTRIBUTION

ORIGIN/ACTION

ARA-10

RM/R	REP	AF	ARA
1			
EUR	FE	NEA	CU
INR	E	P	IO
L	FBO	AID 9	S/S 10
AGR	COM	FRB	INT
LAB	TAR	TR	XMB
AIR	ARMY	NAVY	OSD
USIA	NSA	CIA	NSC 6

SUGGESTED DISTRIBUTION

POST ROUTING			
TO:	Action	Info.	Initials
AMB/PO			
DCM			
POL			
ECON			
CONS			
ADM			
AID			
USIS			
FILE			

Action Taken: 1

Date:

Initials:

DEPARTMENT OF STATE

AIRGRAM

POL 6 US/KENNEDY, ROBERT F.

Original to be Filed in _____ Decentralized Files.

FILE DESIGNATION

UNCLASSIFIED

HANDLING INDICATOR

A-74

NO.

TO : Amembassy GUATEMALA

JUN 13 10 37 AM '68

FROM : Department of State DATE:

SUBJECT : Message of Condolence on Death of Senator Robert F. Kennedy from Roberto Rendon

REF :

The White House has received the following message from Roberto Rendon, President of the Interamerican Committee of the Partners of the Alliance:

"In the Name of the Interamerican Committee respectfully present our sympathies for Senator Robert Kennedy's death."

The Embassy is requested to reply to this message in whatever manner it deems appropriate.

RUSK

CLASSIFIED BY USIA

UNCLASSIFIED

FORM 10-64 DS-323

For Department Use Only

☐ In ☒ Out

Drafted by:	Drafting Date:	Phone No.:	Contents and Classification Approved by:
ARA/CEN/G:GAWiggins:tp	6/12/68	3024	ARA/CEN-Amb. C.R. Burrows

Clearances:

ARA - Miss R. Eltz (subs) RE(cw)

LA/PALP - Mr. G. Kincaid (subs) GK(cw)

S/S - Mr. A. Parker ap

ORIGIN/ACTION

AF-5

(18)

DEPARTMENT OF STATE

AIRGRAM

POL 6 US/KENNEDY, ROBERT F.

FOR RM USE ONLY

RM/R	REP	AF
1		
ARA	EUR	FE
	5	
NEA	CU	INR
		5
E	P	IO
	2	
L	FBO	AID
S/S	S/P	H
10	1	1
AGR	COM	FRB
INT	LAB	TAR
TR	XMB	AIR
ARMY	CIA	NAVY
3	20	5
OSD	USIA	NSA
34	10	3
NJC		
6		

A-308 NO.

UNCLASSIFIED

HANDLING INDICATOR

RECEIVED JUN 18 2 23 PM

RS/R file

TO : Department of State

INFO Amembassy PARIS

FROM : Amembassy DAKAR

DATE: 13 June 68

SUBJECT : Mauritanian Coverage of Kennedy Assassination

REF :

The official daily information bulletin of the GIRM, Info-Nouakchott, gave moderate coverage to the assassination of Senator Kennedy. Info-Nouakchott's June 6 issue, in addition to describing the circumstances surrounding Senator Kennedy's death, reported on Arthur Schlesinger's June 5 speech at New York City College. The article on Schlesinger contained his statement that "Americans are the most frightening people on this planet." Other quotes from the speech were those which attacked U.S. Vietnam policy and which claimed that the history of white America was characterized by violence and racial prejudice.

The same issue of Info-Nouakchott carried the following editorial (Embassy's translation):

"The American Regime Wants to Mislead Public Opinion

"According to an Agence France Presse report datelined Los Angeles, the American police have identified Robert Kennedy's assassin as a Palestinian who has resided in the United States since 1957. The police have even supplied his name: SERHAN SERHAN!

"This accusation can only be incorrect since Palestinians involved in their just struggle do not aim [their guns] at progressive leaders in the United States. Their problem remains the liberation of their homeland, a problem limited to the area of the Middle East.

"Even if the fidayins were disposed to hunting down American pro-Zionists their first victim would be Johnson.

JUN 18 PM 4 51

COPYFLC-PDR

UNCLASSIFIED

FORM 4-62 DS-323

FOR DEPT. USE ONLY

☑ In ☐ Out

Drafted by: POL:AEFairchild:mv:6/10/68

Contents and Classification Approved by: DCM:AWLukens

Clearances: POL:GRAndrews CRA

"Robert Kennedy could only have been assassinated by the same hand which struck down his brother and Pastor Martin Luther King without pity. This hand, as William Manchester pointed out in his book Death of a President, is none other than the American regime."

BROWN

ORIGIN/ACTION

H-2

RM/R	REP	AF
1		
ARA	EUR 5	FE
NEA	CU	INR 5
E	P 2	IO
L	FBO	AID
		SKPR 1
AGR	COM	FRB
INT	LAB	TAR
TR	XMB	AIR
ARMY	CIA 20	NAVY
OSD	USIA 10	NSA 3
		USC 6

DEPARTMENT OF STATE

AIRGRAM

POL 6 US/KENNEDY, ROBERT F.

FOR RM USE ONLY

A-1138 NO.

UNCLASSIFIED HANDLING INDICATOR

RECEIVED JUN 10 2 21 PM

RM/R F-6

TO : Department of State

FROM : American Embassy Vienna DATE: June 13, 1968

SUBJECT : Austrian Reaction to the Assassination of Senator Kennedy

REF :

Beginning on the day of the shooting of Senator Kennedy, Austrian information media gave what can only be described as "total coverage" to the tragedy and subsequent developments. Not since the assassination of President Kennedy have the Austrian press, radio and television devoted their resources so exclusively to one event.

Radio: Radio and TV were the quickest to react. Interrupting scheduled broadcasts with bulletins on developments June 5 and 6, Austrian radio devoted its major scheduled newscasts ("noon journal" and "evening journal") exclusively to coverage of the tragedy, plus the life history, policies and accomplishments of Senator Kennedy (with frequent references to his close association with President Kennedy). Following the announcement of the Senator's death, Austrian radio observed a minute of silence and altered schedules to broadcast serious music as a token of respect.

Television: Austrian television coverage relied heavily on satellite transmission and analysis by its chief commentator, Hugo Portisch, who set the tone for a mood of sympathy with the American people and the advocacy of a world-wide spirit of tolerance. In both radio and TV, this priority coverage continued through Sunday June 9.

Press: Vienna and provincial dailies devoted page after page to coverage of latest developments, with many human-

1968 JUN 18 PM 5 00

COPYFLO-FBR

UNCLASSIFIED

FORM DS-323 4-62

FOR DEPT. USE ONLY ☒ In ☐ Out

Drafted by: POL-JDRendahl:re 6/12/68

Contents and Classification Approved by: RHWhite, Jr.

Clearances:

interest features, both on the basis of international wire service copy (including speculation of a possible conspiracy) and of U.S.-based correspondents' stories. Some papers even dispatched special correspondents to the U.S. for on-the-spot coverage.

Initial editorial reaction to the news of the attempt on Senator Kennedy's life was marked by shock and doubts about America's moral qualifications for free-world leadership. This attitude soon changed, however, with more balanced comments pointing out that America is certainly "no nation of assailants," that one should guard against arrogant generalizations exemplified by a "wholesale condemnation of America," and that violence is not unique in the U.S. but exists in many countries.

Official Reaction: On the morning of June 5 Chancellor Klaus commented via an Austria News Agency release on the "terrible attempt" on Senator Robert Kennedy's life, expressing "regret and grief at this evil deed." He availed himself of the opportunity to condemn "the physical annihilation of a political opponent, no matter how hard political differences may clash, as wholly unjustified." Chancellor Klaus cabled messages of condolence to Mrs. Ethel Kennedy, President Johnson and Vice President Humphrey on June 6, assuring them of the Government's sincere sympathies with the cruel loss sustained by the United States and the Kennedy family, and extolling the late Senator's fight for the noble causes of humanity, peace, freedom and justice.

In another public statement on June 6 Chancellor Klaus delivered the following eulogy:

> In the past few hours we Austrians have entertained grave fears for Senator Robert Kennedy's life and we are now mourning the major loss suffered by his family and the whole American people. Like his brother, Robert Kennedy represented for the youth of the free world the ideals of democracy and of progress. With profound reverence we bow at the bier of this great cosmopolitan. However, as friends of the American people we wholeheartedly wish that the reputation of this biggest democracy be not tarnished by acts of violence. We do hope that the grave

sacrifices by a single family will not have been in vain but will be instrumental in a return to those assets all of us will have to defend irrespective of political antagonism. The grieving sympathy of millions of Austrians these days amounts to a major demonstration of condolence.

On June 7 Chancellor Klaus, in speeches in the provinces, praised Robert F. Kennedy's espousing of genuine democracy, of the modern law-abiding and social-welfare state, and of the cause of peace. He reminded the Austrians that law and democracy must be upheld and defended against disrespect and abuse at a time of fundamental political change. In a previously scheduled speech to the Austro-American Society to report on his recent official visit to the U.S., he opened with an expression of sympathy and a eulogy.

Messages of condolence were also sent to Mrs. Ethel Kennedy and Secretary of State Rusk by Foreign Minister Waldheim and SPOe chairman Kreisky. On June 5 Kreisky went on record as deploring the incomprehensible shooting, and stating that in order to prevent the world from going again through a phase of violence in political life, all people active in public life, i.e. both politicians and all others engaged in the shaping of the views and character of man, should live up to their increasing responsibility toward disseminating a climate of tolerance.

Reaction of the Man-in-the-Street: Austrians reacted with a sense of shock and personal loss as well as a wave of spontaneous sympathy to the news of the assassination which was a constant topic of conversation. Restaurants turned on television sets for satellite transmissions from New York and Washington (a rarity usually reserved for news events touching Austria and Austrians directly). Americans in Vienna were left with the impression that Austrians were reacting as though "they had lost one of their own."

American Activities: The Embassy opened books of condolence at the Chancery and at the Consular Section which were signed by a steady stream of Austrian officials, the diplomatic corp and ordinary citizens. The Embassy was also deluged with telephone calls of condolence. The Vienna Community Church held special prayers during the regular service Sunday June 9 and Christ Church (Anglican) held a memorial service on Monday June 10.

IRVING

ORIGIN/ACTION

NEA-10

RM/R	REP	AF
1		
ARA	EUR	FE
NEA	CU	INR 5
E	P	IO
L	FBO	AID
H 2	S/CPR 1	
AGR	COM	FRB
INT	LAB	TAR
TR	XMB	AIR
ARMY	CIA 20	NAVY
OSD	USIA 10	NSA 3

DEPARTMENT OF STATE

AIRGRAM

22

POL 6 RS/R US/R
KENNEDY, ROBERT F.
FOR RM USE ONLY

A-1195 NO. | UNCLASSIFIED | HANDLING INDICATOR

RECEIVED JUN 16 2 15 PM 1968

TO : Department of State

INFO : BOMBAY, CALCUTTA, MADRAS

FROM : Amembassy NEW DELHI DATE: June 13, 1968

SUBJECT : Embassy Tribute to Robert F. Kennedy

REF :

The Embassy invited public participation in its memorial tribute to the late U.S. Senator Robert F. Kennedy by lowering the flag to half staff from Thursday through Sunday, and opening a condolence book for three days in the foyer of the Chancery.

The Charge' received high GOI officials, including the Prime Minister, Mrs. Indira Gandhi, and chiefs of diplomatic missions.

An Embassy circular suggested that Mission personnel attend church services of their choice on the day of mourning, June 9, as a mark of respect. A Solemn Requiem Mass at Sacred Heart Cathedral was attended by representatives of the GOI, various missions, and members of the American community.

More than one thousand people signed the condolence book, including the Prime Minister (in the Devanagari script), Minister of State for External Affairs B. R. Bhagat, the Chief of Protocal, many chiefs of mission and diplomatic colleagues, including two Ambassadors from countries with which the USG does not have diplomatic relations -- Syria and Cambodia. A large proportion of the signers wrote tributes to the late Senator in glowing and affectionate terms.

JUN 16 PM 3 07

COPYFLO-FDR

FORM DS-323 4-62

UNCLASSIFIED

FOR DEPT. USE ONLY ☒ In ☐ Out

Drafted by: AMB/X:TADine:cg

Contents and Classification Approved by: CHARGE:WHWheathersby

Clearances:

NEA/INC: mdb Emailed Tele 6/20/68

Letters of condolence continue to pour into the Embassy, and appropriate acknowledgments are being sent in reply.

Assume Embassy will be informed of any particular desires of Kennedy family in regard to letters received and disposition of condolence book.

WEATHERSBY

Embassy instructed by letter 2 June 20 to send to Dept for H-1180

Department of State TELEGRAM

Pol 6 US/Kennedy, Robert F.

UNCLASSIFIED 002

(35)

PAGE 01 DAR ES 03557 131455Z

43
ACTION AF 15

INFO USIE 00, CIAE 00, DODE 00, GPM 04, H 02, INR 07, L 03, NSAE 00, NSC 10,
P 04, RSC 01, SP 02, SS 29, EUR 15, RSR 01, CPR 02, /086 W

R 201300Z JUNE 68
FM AMEMBASSY DAR ES SALAAM
TO SECSTATE WASHDC 4462

UNCLAS DAR ES SALAAM 3557

SUBJ: REACTION TO KENNEDY ASSISSINATION

REF: DAR 3489, 3466

JOINT EMBASSY-USIS MESSAGE

1. MEMORIAL REQUIEM MASS WAS HELD AT ST. JOSEPH'S CATHEDRAL IN DAR JUNE 11 AND WAS ATTENDED BY APPROXIMATELY 400 PEOPLE. DIPLOMATIC CORPS WAS WELL REPRESENTED, AS WAS AMERICAN COMMUNITY. ONE THIRD TO ONE HALF OF CONGREGATION WAS TANZANIAN. NO RPT NO UPPER-LEVEL TANZANIAN GOVERNMENT FIGURES WERE RECOGNIZED AMONG THOSE ATTENDING SERVICE, THOUGH EMBASSY WIFE REPORTS SHE SAW JUNIOR HEALTH MINISTER LUCY LAMECK.

2. JUNE 12 ISSUE OF " NGURUMO" CARRIES ARTICLE BITTERLY DENOUNCING AMERICA, AMERICAN POLICY, AND AMERICAN SOCIETY FOR ITS ROLE IN " BESTIAL"MURDER OF SENATOR KENNEDY.

3. EMBASSY CONDOLENCE BOOK AS OF JUNE 12 HAD 112 ENTRIES. EIGHTEEN DIPLOMATIC MISSIONS ARE REPRESENTED AMONG SIGNATURES, INCLUDING YUGUSLAVIA, POLAND, AND U.S.S.R. ZANU AND FRELIMO OFFICIALS HAVE SIGNED BOOK, AS HAS ONE TANZANIAN M.P.A.S. MASKINI, AND AREA SECRETARY OF KISARAWE DISTRICT. USIS BOOK HAD 328 ENTRIES AS OF JUNE 12. NINE ARE NON-TANZANIAN (INCLUDING ONE EAST GERMAN), WITH ALL OTHERS BEING NAMES OF ORDINARY TANZANIAN PEOPLE, PLUS ONE

(1)

UNCLASSIFIED

Dar es Salaam 3557
6-13-68

Department of State TELEGRAM

2

UNCLASSIFIED

PAGE 02 DAR ES 03557 131455Z

M.P. J. KASELLA BANTU.

BURNS

UNCLASSIFIED

ORIGIN/ACTION

EUR-6

RM/R	REP	AF
1		
ARA	EUR	FE
NEA	CU	INR
E	P 2	IO
L	FBO	AID
S/CPR 1	H 2	
AGR	COM	FRB
INT	LAB	TAR
TR	XMB	AIR
ARMY	CIA	NAVY
OSD	USIA 10	NSA

DEPARTMENT OF STATE

AIRGRAM

POL 6 US/KENNEDY, ROBERT F.

FOR RM USE ONLY

A-78 NO. UNCLASSIFIED HANDLING INDICATOR

TO :Department of State

INFO: PARIS (hectograph)

RECEIVED JUN 16 8 05 AM

FROM :Amconsul MARSEILLE DATE: June 13, 1968.

SUBJECT :Mass for Senator Kennedy

REF : --

A requiem mass arranged by the Consulate General was held at Marseille's Abbaye de Saint Victor on Sunday, June 9, at 5:00 P.M. The archbishop of Marseille presided. Some 2000 very sad persons attended including Mayor Defferre and most of Marseille's ranking officials.

HOLLIDAY

LR
FB

JUN 16 AM 8 39

COPYFLO-PER

FORM 4-62 DS-323

UNCLASSIFIED

FOR DEPT. USE ONLY

[X] In [ ] Out

Drafted by: RWHolliday 6/13/68

Contents and Classification Approved by:

Clearances:

BUREAU
OF EUROPEAN AFFAIRS
COMMUNICATIONS CENTER

'68 JUN 17 AM 11 20

DEPARTMENT OF STATE

ORIGIN/ACTION

EUR-6 *

RM/R	REP	AF
1		
ARA	EUR	FE
NEA	CU	INR
7		5
E	P	IO
		5
L	FBO	AID
		12
	S/S	S/P
	10	1
AGR	COM	FRB
INT	LAB	TAR
TR	XMB	AIR
		5
ARMY	CIA	NAVY
3	20	5
OSD	USIA	NSA
34	10	3
		NSC
		6

WR

DEPARTMENT OF STATE

AIRGRAM

1 enc reproduced in PB/R

POL 6 US/KENNEDY, ROBERT F.

XR POL 27 ARAB ISR

FOR RM USE ONLY

A-2260

NO.

UNCLASSIFIED

HANDLING INDICATOR

TO : Department of State-WASHINGTON

INFO : American Embassy-TEL AVIV, USUN, AMAN

FROM : American Embassy-PARIS

DATE: 6/13/68

SUBJECT : Le Monde on Kennedy Assassination and Israel

REF :

Le Monde on June 7 carried a frontpage editorial relating the assassination of Robert KENNEDY to the bitterness which exists in the Middle East following the Israeli victory of last June. It ends with the phrase that "most of the Arab states, as one can see, have significantly moderated their attitude since the War of June. But their positions remain still very far from those of the Israeli Government." (Enclosure #1)

In another article in the same issue, Le Monde's Philippe BEN mentioned that Sirhan SIRHAN had carried with him an article criticizing recent declarations made by Robert Kennedy in favor of Israel and that one of two notebooks found at his domicile contained the notation, "Kennedy must die before June 5, 1968." Ben also reported that both notebooks written in Sirhan's hand dealt entirely with the Arab-Israeli War. Ben reported further that Sirhan had always refused to take American nationality and considered himself a Palestinian. Several members of his family had been assassinated at the time of the first Israeli-Arab conflict.

In the June 9 issue, Le Monde declared that its correspondent in Tel Aviv, André SCEMAMA, had reported indignation in Israeli political circles at the June 7 Le Monde editorial. Le Monde said that perusal of the integral text by Mr. Abba EBAN and his colleagues would permit them to convince themselves that Le Monde in no way sought to excuse the act of the assassin -- which it qualified as a

JUN 14 AM 11 12

COPYFLO-PER

FORM 4-62 DS-323

UNCLASSIFIED

FOR DEPT. USE ONLY

☐ In ☐ Out

Drafted by: POL:SHMcClintic/rm 6/12/68

Contents and Classification Approved by: POL:RFunk/user

Clearances:

B[illegible]
OF EURO[illegible]
COMMUNIC[illegible]ENTER

[illegible] JUN 14 [illegible] 2 54

DEPARTMENT OF STATE

as criminal -- nor to attribute it even indirectly to Israel. It had sought only to try to explain it. Le Monde said that "to those who accuse Le Monde of becoming a spokesman for the Arab thesis, we permit ourselves to mention that Arab authorities, conscious of the prejudice that the affair risks causing them in American opinion, are trying, quite to the contrary, to gain acceptance for the idea that Sirhan was not really Palestinian or that his hand was armed by some conspiracy: in any case, that the murder had nothing to do with the declarations of the Senator from New York on the Israeli problem, which Philippe Ben had(nevertheless) drawn attention to in the same issue of Le Monde, with clarity."

Le Monde further reported that the Communist press in Moscow, as in Paris, denounced the effort of the Mayor of Los Angeles to present the assassin as an Arab nationalist.

Le Monde contends, "to tell the truth, the act of Sirhan, like the attacks of El Fattah and the frontier incidents, now daily occurrences, show to what point the Arab-Israeli conflict has traumatized peoples' minds; if one doesn't attack the cause of this traumatism, there will not be peace in the Middle East for a long time. This is what one has not ceased to write nor shall one fail to continue to write in the columns of this paper."

A further frontpage editorial entitled, "Too Promised Land" appeared in the June 11 issue (Enclosure #2). This editorial develops Le Monde's earlier theme that it is "necessary to disarm hate, to overcome obstacles, to find, in a word, the way to peoples' hearts," and farther on, in deploring resorting to force, "What did NASSER gain by blocking the Straits of Tiran, if not to see the Star of David float over the Suez Canal?" And, "What did Israel gain by choosing, the day after a victory which opened to it enormous possibilities, the path of intransigeance and not that of magnanimity? Nahum GOLDMANN just declared in Jerusalem before the International Zionist Congress that the diplomatic position of the Jewish State had considerably weakened."

Le Monde continued, "The ruins of 20 empires attest to the contrary: that what is built by force, shall one day be swept away by force." In further support of this thesis, Le Monde said, in explaining that hate had reached unbelievable summits, that to "contest this, to think, contrary to Arab and Communist propaganda, that it (hate) could be at the origin of the criminal gesture of Sirhan Sirhan in no way means that one excuses it. Real passion and sick suspicion have taken charge of many minds if so moderate man as Mr. Abba Eban could be able to believe the contrary."

WALLNER

Enclosures #1 and #2 - Articles from Le Monde as stated above.

ENCLOSURE #1 to
Airgram A-2260 from
Embassy - PARIS

LE MONDE - June 7, 1968

TERRE TROP PROMISE

Il n'est pas fréquent qu'un bulletin de l'étranger prenne pour point de départ un autre bulletin de l'étranger. Mais il n'est pas fréquent non plus qu'un ministre des affaires étrangères qualifie celui-ci de provocant et que son ambassadeur à Paris prenne la plume pour indiquer au directeur du « Monde » ce qu'il serait « seyant » d'écrire.

Cette émotion ne s'explique que parce que le sujet de l'article était le conflit du Moyen-Orient, de tous les drames que connaît notre planète celui qui soulève, pour des raisons dont la raison, certes, ne suffit pas à rendre compte, les plus violentes passions.

Par métier, les journalistes du « Monde » sont habitués à être pris continuellement sous les feux croisés des propagandes contradictoires, chacun cherchant, comme c'est bien naturel, à les enrôler dans son camp. L'idée qu'ils se font de leurs responsabilités, leur conviction qu'il n'y a pas, selon la belle formule du président Eisenhower, de solution de rechange à la paix, les poussent à chercher, entre les positions qu'ils entendent ainsi répéter de manière souvent lancinante, des possibilités de compromis.

Dans cet esprit, on n'a cessé depuis vingt ans d'encourager, dans ces colonnes ceux, bien rares maintenant, mais plus nombreux à certaines époques, qui, des deux côtés de la ligne de cessez-le-feu, ont cherché à dégager les grandes lignes d'un règlement à l'amiable. De même on n'a pas cessé de répéter que la force était impuissante à trancher un conflit où s'opposent non pas la justice et l'injustice, mais deux peuples aussi convaincus l'un que l'autre que le bon droit est de leur côté. Ce dont il s'agit, par conséquent, c'est de désarmer les haines, de surmonter les préventions, de chercher, en un mot, le chemin des cœurs.

Il ne manquera pas de lecteurs pour nous écrire que c'est là langage de boy-scout. Peut-être, mais la supériorité de cette méthode sur les autres est qu'on ne l'a pas encore essayée, alors que l'échec des autres est patent. Qu'a gagné le président Nasser à bloquer les détroits de Tiran, sinon de voir l'étoile de David flotter sur le canal de Suez ? Qu'a gagné Israël à choisir, au lendemain d'une victoire qui lui ouvrait d'énormes possibilités, la voie de l'intransigeance et non celle de la magnanimité ? C'est M. Nahum Goldmann qui vient de déclarer à Jérusalem devant le congrès sioniste international que la position diplomatique de l'Etat juif s'était considérablement affaiblie.

Aujourd'hui, plus que jamais, on ne songe, de part et d'autre, qu'à essayer de faire céder l'adversaire. Dans le cas des Arabes, compte tenu des moyens dont ils disposent, c'est naïf. Dans le cas des Israéliens, qui ont la force pour eux, c'est un signe d'aveuglement. Leur attitude se comprend certes à la lumière du génocide dont le cauchemar continue de hanter leurs nuits. Ils croient en avoir tiré la leçon que la force est la seule maîtresse de ce monde. Les ruines de vingt empires attestent pourtant le contraire : tout ce que bâtit la force, la force un jour l'emporte.

En attendant, la haine atteint d'incroyables sommets. Le constater, penser, à l'encontre de la propagande arabe et communiste, qu'elle pourrait être à l'origine du geste criminel de Sirham Sirhan, ne veut évidemment pas dire qu'on l'excuse. Il faut vraiment que la passion et le soupçon maladif se soient emparés de bien des cerveaux pour qu'un homme modéré comme M. Abba Eban soit pu croire le contraire, surtout après l'éditorial qui avait été consacré la veille à l'assassinat de Robert Kennedy.

Un mot d'un écrivain et diplomate israélien, David Catarivas, résume le drame du Moyen-Orient : la Palestine est une terre « trop promise ». La vérité est qu'elle a été promise à la fois aux Juifs et aux Arabes, et que toute tentative des uns pour imposer leur loi aux autres, non seulement est vaine, mais insulte à l'esprit qui a tant de fois soufflé en ces lieux.

LE MONDE - June 11, 1968

ENCLOSURE #2 to
Airgram A- from
Embassy-PARIS

BULLETIN DE L'ÉTRANGER

Un an après la « guerre de six jours »

Que le meurtrier de Robert Kennedy ait agi de son propre chef ou qu'il ait été l'instrument involontaire d'une sombre conspiration, le geste criminel d'un nationaliste palestinien ce 5 juin, date anniversaire de la « guerre de six jours », prend valeur de symbole. Un an après la victoire des troupes du général Dayan, vingt ans après la création de l'Etat d'Israël, jamais le désespoir et la haine n'ont été aussi intenses chez un peuple qui estime avoir été privé de patrie.

Sirhan Sirhan est précisément l'un de ces centaines de milliers de Palestiniens qui ont dû quitter leurs foyers, les uns pour trouver asile dans un pays arabe voisin, les autres pour s'établir sur une terre étrangère. Les déclarations résolument pro-israéliennes de Robert Kennedy au cours de sa campagne électorale, ses appels à l'intensification des livraisons d'armes américaines au gouvernement de M. Eshkol, ont pu exaspérer ce jeune homme de vingt-quatre ans qui, comme beaucoup de ses anciens compatriotes, ne rêve que de revanche et de « libération ».

Presque au moment de l'assassinat, de jeunes Palestiniens déposaient au cimetière arabe de Jérusalem des couronnes sur lesquelles on pouvait lire : « Aujourd'hui nous rendons hommage à nos martyrs, demain nous remporterons la victoire. » D'un bout à l'autre du monde arabe, le 5 juin a été célébré, dans la ferveur, par des grèves (dans les territoires occupés), des défilés, des manifestations et des discours prononcés par des chefs d'Etats ou de gouvernements.

Si la plupart de ces derniers se sont abstenus, cette fois-ci, de se lancer dans des diatribes belliqueuses, en se limitant à exalter la résistance palestinienne, il reste qu'une bonne partie de l'opinion arabe, profondément humiliée par la débâcle de juin dernier et indignée par l'occupation israélienne, semble persuadée que seule la violence peut parvenir à un résultat positif.

Si le roi Hussein et le président Nasser n'ont pas encore perdu tout espoir de parvenir à un règlement fondé sur la résolution votée le 22 novembre par le Conseil de sécurité, les organisations palestiniennes ont proclamé leur volonté de poursuivre la lutte armée quelle que soit l'issue de la mission de M. Jarring, le médiateur de l'O.N.U. Les attentats et les sabotages se poursuivent à un rythme jamais atteint avant la « guerre de six jours ». Le couvre-feu a été imposé à Gaza la semaine dernière après de violentes émeutes. Malgré les lourdes pertes enregistrées par les organisations de commandos — des dizaines de tués et des centaines d'arrestations, — la résistance active ou passive.

Il n'est pas dit, toutefois, que la soif de revanche l'emportera sur l'aspiration à la paix dans le cas où un règlement interviendrait entre Israël et ses voisins. Les Palestiniens, qui sont également las des vicissitudes subies depuis vingt ans, pourraient bien se résigner à l'existence d'un Etat juif si les conditions du vainqueur ne leur paraissaient pas trop draconiennes. Les exigences d'Israël concernant notamment l'ouverture de négociations directes, la signature de traités de paix comportant de nouvelles concessions territoriales, sont considérées par les dirigeants arabes comme un « diktat » intolérable. Ces derniers se déclarent prêts, en revanche, à permettre que l'Etat juif dispose de « frontières sûres et reconnues », à mettre fin à l'état de guerre et à garantir la liberté de navigation par Akaba et le canal de Suez, à condition qu'une « solution équitable » soit apportée au problème des réfugiés et, surtout, qu'Israël renonce à toute annexion.

La plupart des Etats arabes, comme on le voit, ont sensiblement modéré leur attitude depuis la guerre de juin. Mais leurs positions demeurent encore très éloignées de celles du gouvernement israélien.

ORIGIN ACTION

NEA-10

RM/R	REP	AF
1		
ARA	EUR	FE
NEA	CU	INR 5
E	P 2	IO
L	FBO	AID
H 2	S/CPR 1	
AGR	COM	FRB
INT	LAB	TAR
TR	XMB	AIR
ARMY	CIA 20	NAVY
OSD	USIA	NSA 3

DEPARTMENT OF STATE

AIRGRAM

22 SPRATTY 61868 E1-1 EZ-2 E3-2

POL 6 US/KENNEDY, ROBERT F.

FOR RM USE ONLY

A-323 NO. LIMITED OFFICIAL USE HANDLING INDICATOR

TO : Department of State

INFO : RAWALPINDI, KARACHI, LAHORE, PESHAWAR

DAO FAO DAO RS/R

FROM : Amconsul DACCA DATE: June 12, 1968

SUBJECT : EAST PAKISTAN: Robert F. Kennedy Assassination Stirs Scathing Press Attacks on American Penchant for Violence and Further Disillusion with US Among Educated Bengalis

REF :

The first wave of reaction in Dacca to the assassination of Senator Robert F. Kennedy was characterized by editorial use of the assassination to give vent to fears and to pet animosities regarding contemporary American mores and USG foreign policies and by the man on the street asking himself "What's happening to America?" Large among the devils conjured up by the murder in the swamps of Bengal are militaristic, power-hungry hawks of the Johnson Administration and well-armed lunatics that abound in American streets.

While the dismay of most educated Bengalis at the death of Senator Kennedy is doubtless sincere and common to all who admired him throughout the world, the real concern here seems to be a fear that American society is beginning to come apart at the seams. Despite the fact that there are many here who delight in seeing feathers plucked from the tail of the American eagle and many who do not approve of much that the USG has done abroad, most educated Bengalis have viewed, however, in their heart of hearts the US as ultimate surety for the non-communist world and as a place they would like to be.

The pietistic indignation of local journalists (see enclosure editorials) strikes the reader as being sophomoric in a country and province in which domestic violence abounds and petty cruelty and unconcern continually assail the eye. Yet beneath the surge of vitriol in the sincerely troubled writers and the grinding of the pure gut anti-American hacks, one senses that this latest incidence of violence in America has further chipped away at impressions that America was somehow a better, more idealistic and more equitable place in which to live than their own society.

Enclosures: 3 Newspaper Editorials

KILGORE

Repro at GEC

FORM DS-323 4-62

LIMITED OFFICIAL USE

FOR DEPT. USE ONLY ☒ In ☐ Out

Drafted by: POL:FBCorry:alk/jd:6/7/68

Contents and Classification Approved by:

Clearances:

UNCLASSIFIED

Enclosure No. 1
Dacca's A-323

EDITORIAL FROM MORNING NEWS OF JUNE 7, 1968

"ROBERT F. KENNEDY

The tragedy which began in the kitchen corridor of the Ambassador Hotel in Los Angeles Tuesday night has run its awful course. Robert F. Kennedy is dead. An assassin's bullet wrote a cruel end to an impressive career and vaulting ambition which had brought the young Senator from New York to within arm's reach of the highest office in the United States. In doing so a terrible truth was re-stated: murder and violence have become a common political argument in a land which prides itself on its freedom and democratic processes. Something is horribly wrong in the United States.

It does not matter that Robert Kennedy's tremendous zest to win had for some an abrasive quality or that his obscure young assassin was motivated by ill-conceived ideals. The fact remains that the atmosphere of violence that permeates the United States makes such tragedies inevitable. Three times within four and a half years has that country, and the world, been rocked by these senseless acts of brutality. First it was the debonair President John Kennedy, then Civil Rights Leader Martin Luther King, now the murdered President's younger brother, Bobby. The explosion of bigotry, frustration and renunciation that has disrupted availability of firearms. It has led to murder and violence in the past. It will do so again in the future unless, of course, the tragedy in Los Angeles awakens the American people to the explosive dangers that confront them.

To the Kennedys the tragedy will come as a cruel quirk of fate. Seldom has a single family dedicated so much of the flower of its youth to the service of its country and has been subjected to so much vengeance and misfortune. Their immense grief will be shared by the world which has stood aghast at the tragedy in Los Angeles."

****

UNCLASSIFIED

Enclosure No. 2
Dacca's A-323

EDITORIAL FROM THE PAKISTAN OBSERVER OF JUNE 7, 1968

"ROBERT KENNEDY

Senator Robert Kennedy is dead. After successive victories at the primaries, his life has been brutally cut short by an assassin's bullets. Whether it is the dastardly act of a lunatic, or the result of a conspiracy is hard to tell yet. But the question will be asked until the truth is (which is seldom) found out. Within less than two months this is the second murder in America to shake the nation and shock the world.

Robert Kennedy the buoyant democrat-liberal entered the lists to face formidable adversaries on the eve of general elections in the U.S. His prospects were brightening in a way that amazed even his supporters. The results at South Dakota and California primaries came as a surprise to all. They were also an earnest of his success at the final polls. The impact of such a tragic event is bound to be shattering not only personally on his bereaved family, but also on the American nation as a whole. It is also a major blot on the face of democracy.

Since his brother, J.F. Kennedy, was killed by an assassin's bullet in 1963, America and American politics have been passing through crisis after crisis. The political assassinations of the kind that has just happened produce not only an immediate blighting effect. It augurs also terribly ill for the future of democracy, and for American democracy in particular. The gunman's bullet so ready to kill any political adversary must be disillusionising the rest of the world. For the moment this is a tremendous national tragedy for America alone.

It presents a sombre picture of American political scene today which is dominated by an increasing number of hawks whose morbid thinking is causing concern all over the world. The Johnson Administration's policy (in shaping which the Pentagon plays a more important role) of world domination by sheer military strength is clearly reflected in the way local politics and affairs in that country are being run. The hawks who represent a swelling number of extremists are intolerant of views different from and critical of their global strategy of extending America's supremacy to the furthest corners of the world. With more reliance put on guns than on reason and ballots sought to be influenced by bullets, violence is becoming the way of American life and politics. The thin veneer of democratic traditions is getting thinner showing the murderous claws of wild hawks who have no respect for others' liberties and lives. This is the image of the greatest democracy in the world which the trigger-happy lunatics seek to project. How many more lives will have to be sacrificed before the sick American conscience is so roused as to stem the tide of moral decay and recreate the awareness that the enlightened, sensible and peace-loving citizens do not have to take their beliefs from the power-drunk and war-mongers?

The sober and sensible citizens must be disturbed by the fact that America today is in the grip of intolerance, extremism, sociopathic activity and lawlessness. People go about freely armed with lethal weapons and do not hesitate to use them even at the slightest provocation. Enough has happened to show that the present mood is one of appeal to violence and contempt for the law which afflicts the society where freedom is supposed to speak unthrottled. Is the American society, which claims to cherish the liberties, surrendering to anarchy? If not, how is it going to save itself from this madness of the paranoiac zealots who behave like crazy characters of the Wild West?"

* * * * * * * * * * * *

Enclosure No. 3
Dacca's A-323

EDITORIAL FROM SANGBAD OF JUNE 7, 1968

"THE MURDER OF ROBERT KENNEDY

Senator Robert F. Kennedy, one of the persons seeking the nomination of the Democratic Party for the Presidency for the U.S. November elections, has been murdered. Robert F. Kennedy has been murdered in the same manner that his older brother John F. Kennedy was shot while he was President. The assailants, however, were more cruel this time. Robert Kennedy, one of the friends of Martin Luther King, was shot at close range before the stains of the blood of Luther King could dry up. Luther King was a peace-loving leader of the negroes' civil-right movement, who also was killed by an assassin's bullet. There was no benefit from carrying him to the hospital. The assassin could not have missed his target. There is no pause in the activities of conspirators; yet there have been no precautions by the Security agencies. Groups of the murderers are moving like bloodthirsty, man-eater wolves. The U.S. is the country of the CIA and the FBI; but detectives cannot find these wolves.

Clever American spokesmen are spreading nets of dollars throughout the underdeveloped countries of the world with the declared purpose of setting up administrative order; but these administrative systems and their masters are themselves victims of criminals in the very country which gives the dollars. Who will seek out the murderers?

Today the whole world again is condemning the U.S. It is an open secret that those who have killed hundreds of thousands of men, women and children with Napalm bombs in Vietnam, will not spare the people of their own country. It is a consequence of imperialist lust. It is a consequence of setting up a bastion of power on the hill of capitalistic profit.

The tragic death of Robert Kennedy is a disaster for the members of his family. It is a very lamentable matter. Possibly the Kennedy family was prepared for this.

There is a serious rift in American social and political life, and gangsterism has taken hold in every sphere. The scope for recognition of human values is very limited. The struggle for principles has become the object of mockery. Above all, there are vested interests. So, the attack on Robert F. Kennedy was not quite unexpected. Still, the whole world is bewildered at another murder. Can there be any language to condemn this henious action and the persons behind it? This is not the time for a detailed analysis of this tragic event. Today every sincere man and woman of America are judging it seriously. There the masses, the intelligentsia, workers, students, youths, negroes and white revolutionaries, who are struggling for peace, progress, social and political

emancipation, are definitely thinking in terms of striking back. We know that they will not give up, however adverse the situation may be. Today, if anybody has the slightest remaining fascination for American dollar civilisation, or in other words imperialist capitalism, it has been lost. We want that the death of Robert Kennedy be useful in destroying this fascination among the American masses, who so long have been unconcerned. Particularly, we want American labor which has indulged in violence under the leadership of the A.F. of L. and the C.I.O. to come out into the streets and abandon their inertia. While expressing our sympathy for the bereaved Kennedy family, we appeal to the American conscience not to disgrace it anymore."

* * * * * * * * * * * * * *

POL 6 US/KENNEDY, ROBERT F

Department of State TELEGRAM

48

(1)

Warsaw 3553 6-12-68

LIMITED OFFICIAL USE 182

PAGE 01 WARSAW 03553 121702Z

5!
ACTION SS 70

INFO CIAE 00,/070 W

R 121459Z JUN 68
FM AMEMBASSY WARSAW
TO SECSTATE WASHDC 6168

LIMITED OFFICIAL USE WARSAW 3553

LIMDIS

PASS USIA FOR IAS, IPS

1. EMBASSY HAS RECEIVED HUNDREDS OF REQUESTS FOR SENATOR KENNEDY PHOTOGRAPHS SINCE ASSASSINATION. AS AGENCY KNOWS KENNEDY FAMILY PHOTOGRAPHS ARE TREASURED HERE, OFTEN DISPLAYED IN HOMES IN SHRINE-LIKE TYPIFYING EMOTIONAL HOLD FAMILY HAS ON POLES.

2. WE CAN USE THOUSAND PRINTED PHOTOGRAPHS OF SENATOR, EITHER ALONE OR WITH PRESIDENT KENNEDY, TO MEET PRESENT DEMAND. PREFER COLOR AND EIGHT-BY-TEN SIZE.

3. ALSO REQUEST AGNECY CONSIDER MAKING SPECIAL INSERT FOR AMERYKA MAGAZINE, WITH PHOTOGRAPH SENATOR KENNEDY ON ONE PAGE, SHORT BIOGRAPHY AND HIS BROTHER'S EULOGY AT ST. PATRICK'S MASS ON OTHER, PICUTRES OF HIS LIFE INCLUDING 1964 POLISH VISIT ON REMAINING PAGES. WE COULD USE FIVE THOUSAND EXTRA RUN THIS LAYOUT FOR DISTRIBUTION IN EMBASSY, POZNAN CONSULATE.

4. WE RECOGNIZE SENSITIVE AMERICAN DOMESTIC FACTORS INVOLVED BUT BELIEVE AGENCY SHOULD ALSO CONSIDER SPEICAL KENNEDY ROLE IN POLAND.
JENKINS

NOTE: NOT PASSED USIA BY UC/T.

(1)

LIMDIS
INCOMING

TOP SECRET

Screener mh

POST WARSAW

SERIAL 5553

(Time Received)

1968 JUN 12 PM 5 15

DISTRIBUTION

MONTHLY COUNT 202

Secretariat		Geographic		Other	
S/S-S	1	AF	5	ACDA	5
S/S-O	1	ARA	9		
S/S--Screener	3	EA	11	AID/EXSEC	3
S/S-EX		EUR	X 9	AA/AFR	2
S/S-CMS		NEA	7	AA/VN	2
S/S-O DTR				AA/EA	2
MilRep		Functional		AA/NESA	2
Summary					
Task Force		CU	1		
		E	2	PC	
Principals		H			
		IGA		VP	
ES	2	INR	6		
S		IO	4	AEC	3
U		L	2	AGR	3
M	2	O	3	COM	2
G		OPR		EXIM	
		OC		FRB	
SIG		SY		LAB	
S/AH	3	WLG		NASA	
S/AL		P	2	NIC	
S/C		SCA		STR	
S/CPR		SCS		TRANS	
S/GOV		SCI		TRSY	5
S/IL				JUS	
S/P		OTHER AGENCIES		IRS	
S/R				INT	
S/PM		WH	10	BOB	
S/PC		CIA	8	FBI	
E/IT		DOD		CEA	
		USTR	4	FAA	
G/IS		NSA			
G/DP				File	
				Burned	

Pol 6 US/KENNEDY
ROBERT F.

Department of State TELEGRAM

45

(55)

UNCLASSIFIED 203

PAGE 01 ROME 06554 121732Z

53
ACTION EUR 20

INFO CIAE 00,DODE 00,GPM 04,H 02,INR 07,L 03,NSAE 00,NSC 10,P 04,

RSC 01,SP 02,SS 20,USIA 12,RSR 01,CPR 02,/088 W

R 121630Z JUN 68
FM AMEMBASSY ROME
TO SECSTATE WASHDC 7257

UNCLAS ROME 6554

INFO POUCHED TO: PARIS, LONDON, BONN, BRUSSELS

SUBJECT: KENNEDY REACTIONS

Rome 6554
6/12/68

1. ASSASSINATION OF SENATOR KENNEDY PRODUCED IN ITALY AN EMOTIONAL REACTION PROBABLY COMPARABLE ONLY TO MURDER OF HIS BROTHER IN 1963. TO SAY THAT STORY WAS MAJOR NEWS ITEM IS TO BELITTLE THE COMPREHENSIVE, SORROWFUL, SHOCKED, EMOTIONAL WAY IN WHICH IT WAS FOR THREE DAYS PRESENTED IN NEWSPAPERS AND TELEVISION. BEGINNING WITH HALF-PAGE HEADLINES AND SPECIAL EDITIONS, PAPERS TREATED EVENT AS ITALIAN NATIONAL CALAMITY. ROME'S "MESSAGGERO" JUNE 7 DEVOTED EIGHT AND A HALF PAGES TO ASSASSINATION; MILAN'S "CORRIERE DELLA SERA" FOUR. TV NEWS PROGRAMS ALMOST ENTIRELY DEDICATED TO EVENT WITH ADDITIONAL HOURS OF SPECIAL PROGRAMS ON SENATOR. RADIO JUNE 7 REPLACED REGULAR LIGHT MUSIC PROGRAMS WITH SERIOUS MUSIC, ADVERTISING WAS CANCELLED. EDITORIALS (REPORTED IN DETAIL VIA USIS) REFLECTED SHOCK AT DEED, SUPPORT FOR IDEALS SENATOR EMBODIED, CONCERN AT SITUATION INSIDE US AND, LATER, FAITH IN US AND AMERICAN INSTITUTIONS. UNDERLYING MUCH REPORTING WAS REAFFIRMATION OF PLOT THEME, AN UNSHAKABLE SUSPICION IN ITALY. COMMUNISTS ALONE SOUGHT MAKE PROPAGANDA CAPITAL OUT OF ASSASSINATION (SEPTEL).

2. VIRTUALLY EVERY IMPORTANT ITALIAN FIGURE AND MANY PRIVATE INDIVIDUALS SENT TELEGRAMS OF CONDOLENCE TO PRESIDENT JOHNSON, KENNEDY FAMILY OR EMBASSY. WE ARE ANSWERING ONES SENT HERE, EXCEPT FOR THOSE OF OBVIOUS COMMUNIST PROPAGANDA INSPIRATION. PRESIDENT SARAGAT, PRIME MINISTER

UNCLASSIFIED

UNCLASSIFIED

PAGE 02 ROME 06554 121732Z

MORO ALSO SENT FLOWERS TO FUNERAL AND BURIAL.

3. PERHAPS MOST SYMBOLIC EVIDENCE OF GENERAL REACTION WAS FIVE MINUTE MEMORIAL PAUSE IN FACTORIES JUNE 7 BY ALL MEMBERS MAJOR ITALIAN UNIONS.

4. AT EMBASSY WHERE 700 TELEPHONE CALLS WERE RECEIVED JUNE 5 ALONE, BOOK WAS OPENED FOR SIGNING FROM AFTERNOON JUNE 6 TO EVENING JUNE 8. APPROXIMATELY 21,000 PEOPLE CAME TO SIGN, SOME TEARFULLY. AMONG THEM WERE PRIME MINISTER, POLITICAL AND PARLIAMENTARY LEADERS, REPRESENTATIVES OF PRESIDENT SARAGAT, ETC. (ALSO AMONG SIGNERS WAS PRESIDENT MOBUTU OF CONGO (K), IN ITALY ON VACATION.) LIBERALI AND CHRISTIAN DEMOCRAT YOUTH GROUPS SENT WREATHES TO EMBASSY. MOST OF SIGNERS, HOWEVER, WERE ORDINARY PEOPLE, MANY OF WHOM CAME IN WORK CLOTHES. ADDITIONAL THOUSANDS SIGNED BOOKS AT CONSULATES.

5. MEMORIAL SERVICES, INCLUDING ONE ATTENDED BY AMBASSADOR AT ROME, WERE HELD THROUGHOUT ITALY, WERE ORGANIZED BY RELIGIOUS, LABOR AND STUDENT GROUPS, AND WERE ATTENDED BY SENIOR RELIGIOUS, POLITICAL AND MILITARY REPRESENTATIVES AND RESIDENT AMERICANS, OFFICIAL AND PRIVATE.

6. EFFECT ON VATICAN EQUALLY PROFOUND. POPE PAUL BROKE NEWS OF ASSASSINATION ATTEMPT IN GENERAL AUDIENCE JUNE 5, DEVOTED PART OF SUNDAY JUNE 9 PUBLIC APPEARANCE ON ST. PETER'S BALCONY TO EULOGY SENATOR KENNEDY, PRESIDENT KENNEDY AND MARTIN LUTHER KING. POPE CELEBRATED MASS FOR SENATOR KENNEDY IN HIS PRIVATE CHAPEL JUNE 8, AND SENT CARDINAL ANGELO DELL'ACQUA, APOSTOLIC VICAR FOR ROME, AS HIS PERSONAL REPRESENTATIVE TO FUNERAL SERVICE IN NEW YORK. VATICAN PRESS AND RADIO GAVE COMPREHENSIVE, FACTUAL AND EDITORIAL COVERAGE.
ACKLEY

UNCLASSIFIED

POL 6 US/KENNEDY, R
18220
ROBERT F

OUTGOING TELEGRAM Department of State

INDICATE: ☐ COLLECT
☐ CHARGE TO

30

LIMITED OFFICIAL USE
Classification

12 JUN 68 1420Z

FOR OCI USE ONLY

Origin

ACTION: Amembassy TUNIS

Info:

STATE

PLEASE PASS FOLLOWING MESSAGE FROM PRESIDENT TO PRESIDENT BOURGUIBA:

1. QTE The tragic and untimely death of Senator Robert F. Kennedy has come as a great shock to all Americans. On behalf of the people of the United States, I express my deepest appreciation for your words of sympathy. UNQTE.

2. QTE The knowledge that your countrymen share our grief is a source of great comfort and consolation. We feel particularly close to them and to you after your State Visit to our country last month. I shall transmit your message to Mrs. Kennedy and members of the Senator's family. Lyndon B. Johnson. UNQTE.

3. White House does not plan to release message, but has no objection to release by President Bourguiba.

4. Following, FYI, is (English) text of President Bourguiba's message to the President:

QTE The cruel blow which has once again struck the Kennedy family and the entire American nation has profoundly moved the Tunisian people. In these sorrowful circumstances I address to you in my own name as well as in that of the Tunisian Government and people my sincere condolences as well as the expression of my deepest sympathy. UNQTE.

RUSK

18220

MICROFILMED BY RS/B

10

Drafted by:	Tel. Ext.	Telegraphic transmission and classification approved by:
AF:AFN:GMcClanahan:chg GMc	4436	AFN: Mr. Root BR

Clearances:

S/S - AParker ap

S/CPR - Mr. Abell (draft) GMc

AF - Mr. Hadsel

LIMITED OFFICIAL USE
Classification

FORM DS-322 8-65

37

POL 6 US/KENNEDY, ROBERT F.

Department of State

TELEGRAM

Port Louis 382
6-12-68

UNCLASSIFIED 703

PAGE 01 PORT L 00382 130035Z

83
ACTION AF 15

INFO CIAE 00,DODE 00,GPM 04,H 02,INR 07,L 03,NSAE 00,NSC 10,P 04,
RSC 01,SP 02,SS 20,USIE 00,CU 04,RSR 01,/073 W

R 121514Z JUN 68 ZEL
FM AMEMBASSY PORT LOUIS
TO SECSTATE WASHDC 242

UNCLAS PORT LOUIS 382

JUNE 12, 1968.

SECSTATE PASS INFO USIA

REACTION ROBERT KENNEDY SHOOTING AND SUBSEQUENT DEATH FRONT PAGED MAURITIUS NEWSPAPERS DAILY AND SUBJECT ON LIPS PEOPLE GREAT AND SMALL. EDITORIALS EULOGIZE HIM AS UNDERDOG CHAMPION CIVIL RIGHTS FIGHTER AN INSPIRATION TO ALL. SYMPATHY EXPRESSED TO EMBASSY THROUGH LETTERS, PHONE MESSAGES, IN PERSON NOTED HIS STRUGGLE FOR ABOLITION RACIAL STRIFE, FOR PEACE, FOR LIBERAL IDEAS, FOR HIGH IDEALS. MAURITIUS - AMERICAN CULTURAL ASSOCIATION YESTERDAY SPONSORED WELL ATTENDED REQUIEM MASS.
HUSSEY

MICROFILMED BY RS B

(1)

(2)

POL 6 US/Kennedy, Robert F./

Department of State TELEGRAM

45

UNCLASSIFIED 203

PAGE 01 ROME 06554 121732Z

6/12/68

1559

Rome

53
ACTION EUR 20

INFO CIAE 00,DODE 00,GPM 04,H 02,INR 07,L 03,NSAE 00,NSC 10,P 04,
RSC 01,SP 02,SS 20,USIA 12,RSR 01,CPR 02,/088 W

R 121630Z JUN 68
FM AMEMBASSY ROME
TO SECSTATE WASHDC 7257

UNCLAS ROME 6554

INFO POUCHED TO: PARIS, LONDON, BONN, BRUSSELS

SUBJECT: KENNEDY REACTIONS

1. ASSASSINATION OF SENATOR KENNEDY PRODUCED IN ITALY AN EMOTIONAL REACTION PROBABLY COMPARABLE ONLY TO MURDER OF HIS BROTHER IN 1963. TO SAY THAT STORY WAS MAJOR NEWS ITEM IS TO BELITTLE THE COMPREHENSIVE, SORROWFUL, SHOCKED, EMOTIONAL WAY IN WHICH IT WAS FOR THREE DAYS PRESENTED IN NEWSPAPERS AND TELEVISION. BEGINNING WITH HALF-PAGE HEADLINES AND SPECIAL EDITIONS, PAPERS TREATED EVENT AS ITALIAN NATIONAL CALAMITY. ROME'S "MESSAGGERO" JUNE 7 DEVOTED EIGHT AND A HALF PAGES TO ASSASSINATION; MILAN'S "CORRIERE DELLA SERA" FOUR. TV NEWS PROGRAMS ALMOST ENTIRELY DEDICATED TO EVENT WITH ADDITIONAL HOURS OF SPECIAL PROGRAMS ON SENATOR. RADIO JUNE 7 REPLACED REGULAR LIGHT MUSIC PROGRAMS WITH SERIOUS MUSIC, ADVERTISING WAS CANCELLED. EDITORIALS (REPORTED IN DETAIL VIA USIS) REFLECTED SHOCK AT DEED, SUPPORT FOR IDEALS SENATOR EMBODIED, CONCERN AT SITUATION INSIDE US AND, LATER, FAITH IN US AND AMERICAN INSTITUTIONS. UNDERLYING MUCH REPORTING WAS REAFFIRMATION OF PLOT THEME, AN UNSHAKABLE SUSPICION IN ITALY. COMMUNISTS ALONE SOUGHT MAKE PROPAGANDA CAPITAL OUT OF ASSASSINATION (SEPTEL).

2. VIRTUALLY EVERY IMPORTANT ITALIAN FIGURE AND MANY PRIVATE INDIVIDUALS SENT TELEGRAMS OF CONDOLENCE TO PRESIDENT JOHNSON, KENNEDY FAMILY OR EMBASSY. WE ARE ANSWERING ONES SENT HERE, EXCEPT FOR THOSE OF OBVIOUS COMMUNIST PROPAGANDA INSPIRATION. PRESIDENT SARAGAT, PRIME MINISTER

MICROFILMED BY ES/D

(1)

UNCLASSIFIED

UNCLASSIFIED

PAGE 02 ROME 06554 121732Z

MORO ALSO SENT FLOWERS TO FUNERAL AND BURIAL.

3. PERHAPS MOST SYMBOLIC EVIDENCE OF GENERAL REACTION WAS FIVE MINUTE MEMORIAL PAUSE IN FACTORIES JUNE 7 BY ALL MEMBERS MAJOR ITALIAN UNIONS.

4. AT EMBASSY WHERE 700 TELEPHONE CALLS WERE RECEIVED JUNE 5 ALONE, BOOK WAS OPENED FOR SIGNING FROM AFTERNOON JUNE 6 TO EVENING JUNE 8. APPROXIMATELY 21,000 PEOPLE CAME TO SIGN, SOME TEARFULLY. AMONG THEM WERE PRIME MINISTER, POLITICAL AND PARLIAMENTARY LEADERS, REPRESENTATIVES OF PRESIDENT SARAGAT, ETC. (ALSO AMONG SIGNERS WAS PRESIDENT MOBUTU OF CONGO (K), IN ITALY ON VACATION.) LIBERALI AND CHRISTIAN DEMOCRAT YOUTH GROUPS SENT WREATHES TO EMBASSY. MOST OF SIGNERS, HOWEVER, WERE ORDINARY PEOPLE, MANY OF WHOM CAME IN WORK CLOTHES. ADDITIONAL THOUSANDS SIGNED BOOKS AT CONSULATES.

5. MEMORIAL SERVICES, INCLUDING ONE ATTENDED BY AMBASSADOR AT ROME, WERE HELD THROUGHOUT ITALY, WERE ORGANIZED BY RELIGIOUS, LABOR AND STUDENT GROUPS, AND WERE ATTENDED BY SENIOR RELIGIOUS, POLITICAL AND MILITARY REPRESENTATIVES AND RESIDENT AMERICANS, OFFICIAL AND PRIVATE.

6. EFFECT ON VATICAN EQUALLY PROFOUND. POPE PAUL BROKE NEWS OF ASSASSINATION ATTEMPT IN GENERAL AUDIENCE JUNE 5, DEVOTED PART OF SUNDAY JUNE 9 PUBLIC APPEARANCE ON ST. PETER'S BALCONY TO EULOGY SENATOR KENNEDY, PRESIDENT KENNEDY AND MARTIN LUTHER KING. POPE CELEBRATED MASS FOR SENATOR KENNEDY IN HIS PRIVATE CHAPEL JUNE 8, AND SENT CARDINAL ANGELO DELL'ACQUA, APOSTOLIC VICAR FOR ROME, AS HIS PERSONAL REPRESENTATIVE TO FUNERAL SERVICE IN NEW YORK. VATICAN PRESS AND RADIO GAVE COMPREHENSIVE, FACTUAL AND EDITORIAL COVERAGE.
ACKLEY

UNCLASSIFIED

POL 6 US/Kennedy, Robert F.

181630

OUTGOING TELEGRAM Department of State

INDICATE: ☐ COLLECT
☐ CHARGE TO

LIMITED OFFICIAL USE
Classification

FOR OC/T USE ONLY
12 JUN 68 20 432

Origin

ACTION: Amembassy VIENTIANE

Info:

STATE

PLEASE PASS FOLLOWING MESSAGE FROM PRESIDENT TO KING OF LAOS:

1. QTE The tragic and untimely death of Senator Robert F. Kennedy has come as a great shock to all Americans. On behalf of the people of the United States, I express my deepest appreciation for your words of sympathy. UNQTE

2. QTE The knowledge that you share our grief is a source of great comfort and consolation. I shall transmit your message to Mrs. Kennedy and members of the Senator's family. Lyndon B. Johnson UNQTE

3. White House does not plan to release message, but has no objection to release by Royal Palace.

4. Following, FYI, is translation of King's message to the President:

QTE At a time when America is rendering supreme homage to the memory of Senator Robert Kennedy, victim of an abominable crime, I ask Your Excellency to accept my condolences of deep

181630

MICROFILMED BY RS/B

Drafted by:	Tel. Ext.	Telegraphic transmission and classification approved by:
EA/LC:RFSlutz, Jr.:ks 6/11/68	4026	EA/LC - Martin F. Herz

Clearances:
S/S - Mr. Parker
EA - Mr. Duemling

LIMITED OFFICIAL USE
Classification

FORM DS-322 8-65

emotion and sadness and to be so kind as to transmit them also to the family of the Honorable Deceased. Sri Savang Vathana, King of Laos

END

RUSK

37

POL 6 US/KENNEDY, ROBERT F.

Department of State **TELEGRAM**

29

Athens 5229 6-12-68

CONFIDENTIAL 556

PAGE 01 ATHENS 05229 121114Z

22
ACTION NEA 15

INFO SS 20,GPM 04,H 02,SP 02,CIAE 00,DODE 00,INR 07,NSAE 00,P 04,

RSC 01,USIA 12,NSC 10,RSR 01,/078 W

R 121000Z JUN 68
FM AMEMBASSY ATHENS
TO SECSTATE WASHDC 5239

C O N F I D E N T I A L ATHENS 5229

SUBJ: REACTION TO KENNEDY ASSASSINATION

1. GENERAL. AMONG NEARLY ALL GREEKS, ASSASSINATION OF ROBERT F. KENNEDY HAS PRODUCED SHOCK, DISMAY, AND INDIGNATION. FROM VARIETY OF CONTACTS, WE HAVE DETECTED GENUINE FEELINGS OF SYMPATHY FOR KENNEDY FAMILY, AS WELL AS DEEP CONCERN OVER OVER GENERAL COURSE OF EVENTS IN UNITED STATES. KILLING OF KENNEDY HAS UNQUESTIONABLY DAMAGED AMERICAN PRESTIGE IN GREECE.

2. PRESS. GOVERNMENT-CONTROLLED NEWSPAPERS HAVE BEEN ALLOWED AND, IN FACT, ENCOURAGED TO GIVE FULL PLAY TO RFK ASSASSINATION AND ALL DETAILS SURROUNDING IT, INCLUDING US AND BRITISH PRESS SPECULATION ON THIS SUBJECT. GREEK OFFICIAL AND UNOFFICIAL REACTIONS HAVE ALSO BEEN FULLY COVERED BY PRESS -- FROM MILITARY REGIME'S WELL-PUBLICIZED EXPRESSIONS OF REGRET AND SORROW ON THIS OCCASION; KING'S MORE SOBER CABLE OF CONDOLENCE; STORY OF HOW ELDERLY MAN IN PELOPONESE DROPPED DEAD ON HEARING NEWS OVER RADIO; TO REPORT OF LAYING OF LAUREL WREATH "TO THE PRESIDENT OF PEACE" BY ANONYMOUS GREEK STUDENT AT US EMBASSY FLAG POLE. EDITORIALLY, TRADITIONALLY RIGHTIST PAPERS HAVE PAID TRIBUTE TO RFK, AND "ETHNOS" (PRO-CENTER UNION PRIOR TO APRIL 21, 1967 COUP) LIKENED HIS CASE TO THAT OF ANCIENT GREEK TRAGEDY AND SAID: "WORLD NOW AWAITS 'CATHARSIS' SO THAT US MAY RID ITSELF OF 'MIASMA' AND REGAIN CONFIDENCE OF WORLD." TO VIMA AND TO NEA (ALSO FORMERLY PRO-CENTER UNION), WHICH HAVE SYSTEMATICALLY ESCHEWED COMMENTING ON DEVELOPMENTS SINCE "REVOLUTION", WERE SILENT EDITORIALLY, BUT MADE THEIR PRO-RFK FEELINGS ABUNDANTLY CLEAR IN THEIR HEADLINES AND BETWEEN LINES.

(1)

CONFIDENTIAL

3. OFFICIAL. THOUGH PRIMIN PAPADOPOULOS AND REGENT ZOITAKIS SENT MESSAGES OF CONDOLENCE (FORMER HAVING DISPATCHED DIPLOMATIC AIDE TO EMBASSY TO CONVEY THESE SENTIMENTS TO ME) AND PM OBVIOUSLY PERMITTED PRESS FREE REIGN IN REPORTING ON RFK ASSASSINATION, WE SUSPECT THAT SOME JUNTA MEMBERS ACTUALLY BELIEVE HIS PASSING FROM SCENE IS IN THEIR INTEREST. ONE JUNTA OFFICER TOLD EMBASSY SOURCE KENNEDY'S DEATH WILL HELP PRESENT GOG BECAUSE (A) IT HAS DRAMATIZED VIOLENCE IN US AND PEACE AND QUIET IN GREECE, (B) IT HAS ELIMINATED AS CANDIDATE FOR US PRESIDENCY A MAN WHO WAS ANTI-GREEK REGIME AND (C) WHEN US OFFICIALS AGAIN RAISE QUESTION OF RESTORING DEMOCRACY IN GREECE, IT WILL PERMIT JUNTA TO REPLY IN EFFECT: "WHAT KIND OF DEMOCRACY? YOUR KIND?

4. PUBLIC. THOUGH THESE SELF-SERVING AND PARTISAN VIEWS MAY EXIST AMONG JUNTA FOLLOWERS, WE FEEL BULK OF GREEK POPULATION WAS SINCERELY MOVED BY RFK'S DEATH. FOR MANY ANTI-REGIME GREEKS HE HAD BECOME A RAY OF HOPE. RIGHTLY OR WRONGLY, IMPRESSION HAD GROWN THAT, IF RFK HAD WON NOMINATION AND BEEN ELECTED PRESIDENT, USG WOULD HAVE ACTED TO OUST JUNTA FROM POWER. MORE GENERALLY, DEATH OF KENNEDY HAS CREATED SERIOUS DOUBT AND CONCERN IN MINDS OF GREEK PEOPLE ABOUT WHAT IS HAPPENING IN AMERICAN SOCIETY, PARTICULARLY IN WAKE OF ASSASSINATIONS OF JOHN F. KENNEDY AND MARTIN LUTHER KING AND RACE RIOTS IN VARIOUS US CITIES. NATURAL INSTINCT OF GREEKS HAS BEEN TO SEE A SERIES OF CONSPIRACIES IN ALL THESE EVENTS. MORE SERIOUS THOUGHT AMONG GREEKS, HOWEVER, HAS BEEN WHETHER US IS CAPABLE OF CONTINUING TO PROVIDE INSPIRATION AND LEADERSHIP TO PEOPLES THROUGHOUT WORLD. DAILY "AKROPLIS" EXPRESSED ITS DOUBT BY PRINTING DRAWING OF STATUE OF LIBERTY WITH TORCH LOWERED AND SMOKING.
GP-3

TALBOT

ORIGIN ACTION

NEA-10

RM/R	REP	AF
1		
ARA	EUR	FE
NEA	CU	INR
		5
E	P	IO
L	FBO	AID
H 2	S/CPR 1	
AGR	COM	FRB
INT	LAB	TAR
TR	XMB	AIR
ARMY	CIA 20	NAVY
OSD	USIA 10	NSA 3

DEPARTMENT OF STATE

AIRGRAM

22

R S/R
POL 6 US/
KENNEDY, ROBERT F.

FOR RM USE ONLY

A-211
NO.

UNCLASSIFIED

HANDLING INDICATOR

TO : Department of State

INFO : Amembassy NEW DELHI

RECEIVED
DEPT OF STATE
JUN 16 12 08 PM 1968
S/AN
ANALYSIS BRANCH

FROM : Amconsul BOMBAY

DATE: June 12, 1968

SUBJECT : Mourning in Bombay for Senator Robert F. Kennedy

REF :

The untimely death of Senator Robert F. Kennedy was the occasion for eulogies and innumerable expressions of sympathy in Bombay. Many of these also reflected concern at conditions in the United States and the world at large that permitted such acts of violence to happen.

In addition to newspaper stories and editorials, letters, signatures in a condolences book, and oral expressions, there were three memorial functions on June 10: a mass at the Catholic Cathedral, a public meeting sponsored by the International Club of India, and a sundown ceremony on the lawns of the Consulate General. The first and last were well attended and impressive. The second function, because of inadequate preparation, had only a small audience; but it was notable for the excellence of the verbal tributes by a number of distinguished speakers. The Archbishop of Bombay, Cardinal Gracias, took an active part in all three ceremonies.

If desired by the bereaved family, the condolences book which was available for signature at the Consulate General from June 6 to June 12 and the principal notes of sympathy will be forwarded. All of the latter were acknowledged, and letters of appreciation were sent to Cardinal Gracias; to Mr. G. L. Mehta, President of the Indo-American Society, who spoke at two of the functions; and to Mr. S. K. Patil, the President of the International Club of India.

Press coverage will be reported separately by USIS.

JUN 16 PM 3 07

OFF/FLO-FER

Kelly
9 June 10
told Every
to send book
+ notes to Dept H-
to attend
Jun

UNCLASSIFIED

BRADDOCK

FOR DEPT. USE ONLY
☒ In ☐ Out

FORM DS-323 4-62

Drafted by: CG:DMBraddock:las:6/12/68

Contents and Classification Approved by:

Clearances:

Noted / NEA/INC: VRGraham
File 6/20/68

ORIGIN/ACTION

S/CPR-1

RM/R	REP	AF
1		5
ARA	EUR	FE
NEA	CU	INR
		5
E	P	IO
	2	
L	FBO	AID
S/S	H	S/P
10	1	1
AGR	COM	FRB
INT	LAB	TAR
TR	XMB	AIR
		5
ARMY	CIA	NAVY
3	20	5
OSD	USIA	NSA
34	10	

hand carried w/copy gagne 6-17-68

17

DEPARTMENT OF STATE

AIRGRAM

Pol 6 US/Kennedy, Robert F

FOR RM USE ONLY

A-681 NO.

UNCLASSIFIED

XR Pol 6-2 US/Kennedy, Robert F.

HANDLING INDICATOR

TO : Department of State

RECEIVED

INFO: ASMARA

JUN 17 9 27 AM

FROM : Amembassy ADDIS ABABA

DATE: June 12, 1968

SUBJECT : Death of Senator Robert Kennedy

REF : Addis Ababa 4202; USIAC, June 6; and Others

The death of Senator Robert Kennedy caused profound shock, confusion, and bitterness among educated Ethiopians. There has been widespread support for the viewpoint expressed in the Ethiopian Herald editorial of June 8 that "The American style of democracy has suddenly become at the mercy of the gun-man. The bullet is nullifying the ballot. When the ballot says yes, the bullet says no and the bullet wins." Educated Ethiopians all point out that the "wave" of assassinations in the U. S. appears aimed at individuals who are advocates of domestic social change and revision of foreign policy, and they argue from this that the assassination represents an anti-democratic effort by certain elements in American society to stave off progressive developments.

However, along with this political bitterness, there is a feeling of sadness and sympathy which has been expressed to us by many educated Ethiopians. Conscious of the strains which the American political system is now facing, and fully aware of the difficulties of carrying out peaceful social change under any political system, many Ethiopians have speculated at length on the possibility that the United States might lose some of its democratic characteristics as a result of present social clashes. They hope that this will not come about, but some are mildly pessimistic.

Memorial Services

On June 9 at 4 p.m. a memorial service was held at the Embassy Residence in observance of the national day of mourning. Although primarily

Enclosure:
1. Book of Condolences
2. Programs from Memorial Services

DEPARTMENT OF STATE
JUN 21 1968
OFFICE OF SECURITY

JUN 17 AM 10 00

COPYFLO-PDR

UNCLASSIFIED

FORM 4-62 DS-323

FOR DEPT. USE ONLY

☑ In ☐ Out

Drafted by: POL:JHNawes:ljj 6/12/68

Contents and Classification Approved by: POL:WAStoltzfus

Clearances:

organized for local Americans, the service was attended by members of the diplomatic corps and some Ethiopians in addition to over 250 members of the American community.

Also on June 9 a separate religious service was held at the Roman Catholic Holy Savior Church in Addis Ababa. During this ceremony a wreath was laid by Brig. General and Mrs. James M. Shepherd, Chief of MAAG/Ethiopia.

On Friday, June 7, the Ethiopian Parliament observed a moment of silence in honor of Senator Kennedy before the opening of its regular session.

The Catholic Archbishop of Addis Ababa has announced that a memorial service will be held in the Cathedral in Addis Ababa on Friday, June 14. The Ambassador will attend.

A book of condolences was opened in the Embassy Chancery on June 7 and was kept open until the conclusion of the memorial service Sunday afternoon. The book was signed by Ministers and other officials of the Imperial Ethiopian Government, the diplomatic corps, and members of the local American Community. The book is enclosed for the Kennedy family.

HALL

181216

OUTGOING TELEGRAM Department of State

INDICATE: ☐ COLLECT
☐ CHARGE TO

(42)

LIMITED OFFICIAL USE
Classification

FOR OC/T USE ONLY

12 JUN 68 14 19z

POL 6 US/KENNEDY, ROBERT F.

Origin

ACTION: Amembassy CANBERRA

Info:

STATE

PLEASE PASS FOLLOWING MESSAGE FROM PRESIDENT TO PRIME MINISTER GORTON:

1. QTE The tragic and untimely death of Senator Robert F. Kennedy has come as a great shock to all Americans. On behalf of the people of the United States, I express my deepest appreciation for your words of sympathy. ~~XXXXX XXXXXXXXXXXXXXXXXX XXXXX~~ Lyndon B. Johnson UNQUOTE

X2. White House does not plan to release message, but has no objection to release by Prime Minister.

3. Following, FYI, is text of Prime Minister's message to the President:

QTE I was profoundly shocked and saddened to learn of Senator Kennedy's death, which seems so unreal to me after my visit with you and your colleagues last week.

I have sent to Mrs. Kennedy from here a message of the heartfelt sympathy which Betty and I feel for her and the children. But I would also like you to know that our thoughts and prayers are with you and all your people at this grievous time. John Gorton UNQTE

END

181216

RUSK

(1)

Drafted by:	Tel. Ext.	Telegraphic transmission and classification approved by:
EA/ANZ:CCBrower:jsb 6/11/68	5029	EA/ANZ - C. C. Brower

Clearances:

S/S - AParker

LIMITED OFFICIAL USE
Classification

FORM 8-65 DS-322

(6)

POL 6 US/Kennedy
181290
XR PPB 9 S Leone

OUTGOING TELEGRAM Department of State

INDICATE: ☐ COLLECT
☐ CHARGE TO

CONFIDENTIAL
Classification

FOR OCI/T USE ONLY
12 JUN 68 16 35Z

Origin

ACTION: Amembassy FREETOWN

Info:

STATE

181290

Ref: Freetown 1943

POL 6 US/Kennedy
XR PPB 9 S Leone

Re para 4 reftel. Interested know as much as possible about new daily AWOKO. Appears to be voice of virulent anti-US elements. What is Peace Congress of Sierra Leone?

END

MICROFILMED BY RES/R

RUSK

(2)

Drafted by: AF/AFW:RKSherwood:vcs:6/12/68
Tel. Ext. 7704
Telegraphic transmission and classification approved by: AF/AFW:RMMelbourne

Clearances:

CONFIDENTIAL
Classification

FORM DS-322 8-65

ORIGIN/ACTION

EUR-6

RM/R	REP	AF
1		
ARA	EUR	FE
NEA	CU	INR 5
E	P 2	IO
G/4	FBO	AID
H 1	S/P 1	S/CPR 1
AGR	COM	FRB
INT	LAB	TAR
TR	XMB	AIR 5
ARMY 3	CIA 20	NAVY 5
OSD 34	USIA 10	NSA 3
	NSC 6	

DEPARTMENT OF STATE

AIRGRAM

Pol 6 US/Kennedy/F

FOR RM USE ONLY

A-183 NO.

LIMITED OFFICIAL USE

EASTERN EUROPEAN AFFAIRS HANDLING INDICATOR

RECEIVED

JUN 16 JUN 17 1968

DEPARTMENT OF STATE

TO : Department of State

INFO : Belgrade

FROM : AmConsul Zagreb

DATE: June 12, 1968

SUBJECT : Reaction in Croatia and Slovenia to Assassination of Senator Robert Kennedy

REF :

As elsewhere, the first reports on the shooting of Senator Robert F. Kennedy produced a mood of shock and surprise among the citizens of Croatia and Slovenia. The Consulate General received numerous telephone inquiries for the latest news while Senator Kennedy lay in critical condition in a Los Angeles hospital. Following the announcement of his death, the mood changed to one of disbelief and sorrow among elements friendly to the United States.

Press reaction to the assassination shifted rapidly from early straight news stories and expressions of sympathy for the Kennedy family to what appeared to be a concerted campaign of editorial comment designed to convince readers that the U.S. is seized by an irresolvable deep-seated domestic crisis which by its nature provides and promotes an atmosphere conducive to acts of violence, including "political assassination." Editorial comment has strongly suggested that the shooting of Senator Kennedy followed logically from the atmosphere of fear and frustration allegedly being generated in the United States in the wake of an inability to resolve the Vietnam war and domestic social ills.

The unusually severe negative commentaries in the Yugoslav press on the U.S. domestic scene may in part have been sparked by pressing domestic propaganda needs. Senator Kennedy's death came at a time of student disorders and demands for reform in Yugoslavia. A particularly vicious denigration of the U.S. society at this juncture presumably serves the useful purpose of providing a framework of comparison with conditions in Yugoslavia and, by extension, sets forth the idea that Yugoslavs, including students, should consider themselves fortunate to be living under the system now in power.

JUN 16 PM 12 40

COPYFLO-PBR

FORM 4-62 DS-323

LIMITED OFFICIAL USE
DECONTROLLED AFTER FIFTEEN YEARS.

FOR DEPT. USE ONLY
☐ In ☐ Out

Drafted by: FGTrinka:mmb 6-12-68

Contents and Classification Approved by: RIOwen

Clearances: USIS-CAJohnson

BUREAU
OF EUROPEAN AFFAIRS
COMMUNICATIONS CENTER

1968 JUN 17 AM 11 28

DEPARTMENT OF STATE

In the wake of the news of the Senator's death, a steady stream of Zagreb citizens came to the Consulate building to stand before the American Library window display in honor of Senator Kennedy. Many stood there briefly in silent tribute, while others expressed their sorrow by placing floral tributes or by lighting vigil candles on the sidewalk in front of the window. Some University student groups, meeting in Zagreb and Ljubljana to press their demands for educational and other reforms, reportedly marked the memory of Senator Kennedy with a moment of silence. Similar expressions of tribute and sorrow were registered at church services in the consular district.

In addition to the numerous individual oral expressions of sympathy and sorrow extended to staff members, the Consulate General has received telegrams and letters of condolence from Yugoslavs in the consular district. Those directed to or addressed to the Kennedy family are being forwarded to the Embassy for appropriate onward transmittal.

OWEN

37

POL 6 US/KENNEDY, ROBERT F.

Department of State

TELEGRAM

26

Capetown 1491 6-12-68

LIMITED OFFICIAL USE 161

PAGE 01 CAPE T 01491 121652Z

5!
ACTION AF 15

INFO CIAE 00, DODE 00, GPM 04, H 02, INR 07, L 03, NSAE 00, NSC 10, P 04,
RSC 01, SP 02, SS 20, USIA 12, CPR 02, RSR 01 /083 W

R 121533Z JUN 68
FM AMEMBASSY CAPE TOWN
TO SECSTATE WASHDC 1127
INFO AMEMBASSY PRETORIA
AMCONSUL JOHANNESBURG
AMCONSUL DURBAN
AMCONSUL CAPE TOWN UNN

LIMITED OFFICIAL USE CAPE TOWN 1491

SUBJECT: KENNEDY ASSASSINATION: DOCUMENTATION OF REACTION

1. EMBASSY WILL REPORT BY AIRGRAM ON HIGHLIGHTS AND SCOPE OF REACTION SENATOR KENNEDY'S DEATH AS REFLECTED IN SIGNING OF CONDOLENCES BOOK HERE, LETTERS AND MESSAGES RECEIVED, CHURCH SERVICES, PRESS CLIPPINGS AND OTHER EXPRESSIONS. (WE HAVE KEPT CONDOLENCES BOOK OPEN TODAY, AND IT WILL BE AVAILABLE IF ASKED FOR UNTIL WEEKEND.) WE ARE REQUESTING OTHER SA POSTS TO FORWARD THEIR CONDOLENCE BOOKS PLUS MESSAGES AND LETTERS (WITH INDICATION OF ACKNOWLEDGEMENTS OR COPIES THEREOF) HERE AND, DEPENDING ON DEPT'S WISHES, WILL SEND THESE ON BY POUCH FOR APPROPRIATE DISPOSITION IN WASHINGTON.

2. FOR SA POSTS: PLEASE FORWARD BOOKS, MESSAGES, ETC. AS INDICATED ABOVE TO EMBASSY PRETORIA RPT PRETORIA FOR PROBABLE POUCHING JUNE 27. YOU MAY OF COURSE, MEANWHILE, SUMMARIZE LOCAL REACTIONS DIRECTLY TO DEPT BY AIRGRAM. ROUNTREE

DECLASSIFIED BY NSC

(1)

LIMITED OFFICIAL USE

ORIGIN/ACTION

Nea-10

RM/R	REP	AF
1		
ARA	EUR	FE
NEA	CU	INR 5
E	P	IO
L	FBO	AID
S/S 10	S/CPR 1	H 2
AGR	COM	FRB
INT	LAB	TAR
TR	XMB	AIR 5
ARMY 3	CIA 20	NAVY 5
OSD 34	USIA 10	NSA 3
		NSC 6

DEPARTMENT OF STATE

AIRGRAM

27

POL 6 US/Kennedy, ROBERT F.

FOR RM USE ONLY

A-66 NO.

LIMITED OFFICIAL USE

HANDLING INDICATOR

TO : DEPARTMENT OF STATE

INFO : ATHENS

RECEIVED JUN 14 12 15 PM

FROM : Amconsul THESSALONIKI

DATE: June 12, 1968

SUBJECT : Senator Kennedy's Assassination

REF :

For the first time local reaction to the death of a prominent American contained strong elements of hostility as well as the suspicion of conspiracy which was also present here at the assassination of the Senator's brother, President Kennedy. Of some 50 telephone calls received by the Consulate General on the day Senator Kennedy was shot down, 30 were hostile, but of course anonymous. Such epithets as "murderers" were scrawled on cars parked around the Consulate building. These were the first overt manifestations of anti-American sentiments since pre-coup days when parades of small bands of crypto-communists along the Consulate's waterfront were an unfailing weekend feature.

A frequent comment was to the effect that the death represented a real blow to Greece, a view based on the belief common here that the Senator was pledged to assist Greece when he became President.

The conviction that the death was the result of a conspiracy is even more widely held, including nearly all of the Consulate's Foreign Service Locals, who found supporting evidence in the speed with which Attorney General Ramsey Clark denied this possibility.

On the other hand, there were a great many sincere expressions of sympathy from all classes of Greeks and, despite the coincidence of Sunday and the Whit Monday holiday, many called at the Consulate to sign a Book of Condolences made available.

The British Consul General held the annual Queen's Birthday Reception, but prefaced the traditional toast to the Queen with a surprisingly moving tribute to the Senator and the Kennedy family.

HAMILTON

Noted No action necessary NEA/grb 6/17/68

Exempted from Automatic Decontrol

LIMITED OFFICIAL USE

FORM 4-62 DS-323

FOR DEPT. USE ONLY

☑ In ☐ Out

Drafted by: WLHamilton:bjh June 12, 1968

Contents and Classification Approved by:

Clearances:

POL 6 US/KENNEDY, ROBERT F.

Department of State TELEGRAM

CONFIDENTIAL 661

PAGE 01 KAMPAL 02340 1212422

47
ACTION SS 70

INFO CIAE 00/070 W

R 120915Z JUN 68
FM AMEMBASSY KAMPALA
TO SECSTATE WASHDC 2882
INFO AMEMBASSY DAR ES SALAAM
AMEMBASSY NAIROBI

C O N F I D E N T I A L KAMPALA 2340

LIMDIS

SUBJ: DEATH OF SENATOR KENNEDY

REF: KAMPALA 2328

WE FEEL IT OUR DUTY REPORT DEVELOPMENT WHISPERING CAMPAIGN HERE TO EFFECT HIGHEST LEVELS U.S. GOVT WERE RESPONSIBLE FOR MURDER SENATOR KENNEDY. THESE REPORTS COME TO US FROM RELIABLE U.S. AND UGANDAM OBSERVERS AND WHILE WE FEEL STORY WILL DIE OUT IN TIME, IT PRESENTLY APPEARS BE WIDELY CIRCULATED HERE UGANDAN AND ASIAN CIRCLES. EVIL SPECULATION THIS SORT NOT UNCOMMON IN UGANDA WHERE MALICIOUS GOSSIP AND SLANDER COMMON: EDITORIAL IN JUNE 11 NAIROBI DAILY NATION WILL NOT HELP ALLAY RUMORS.

GP-3 YTEBOINS

Kampala 2340
6-12-68

CONFIDENTIAL

L I M D I S
I N C O M I N G

TOP SECRET

Screener

POST: PHNOM PENH

SERIAL 2340

(Time Received)

1968 JUN 12 AM 11 34

252

DISTRIBUTION

MONTHLY COUNT

Secretariat		Geographic		Other	
S/S-S	1	AF 5	X 5	ACDA 5	
S/S-O	1	ARA 9			
S/S-Screener 3	3	EA 11		AID/EXSEC 3	
S/S-EX		EUR 9		AA/AFR 2	
S/S-CMS		NEA 7		AA/VN 2	
S/S-O DIR				AA/EA 2	
MilRep		Functional		AA/NESA 2	
Summary					
Task Force		CU			
		E 2		PC	
Principals		H			
		IGA		VP	
ES 2	3	INR 6			
S		IO 4		AEC 3	
U		L 2		AGR 3	
M 2		O 3		COM 2	
G		OPR		EXIM	
		OC		FRB	
SIG	1	SY		LAB	
S/AH 3		WLG		NASA	
S/AL		P 2	2	NIC	
S/C		SCA		STR	
S/CPR		SCS		TRANS	
S/GOV		SCI		TRSY 6	
S/JL				JUS	
S/P		OTHER AGENCIES		IRS	
S/R				INT	
S/PM		WH 10		BOB	
S/PC		CIA		FBI	
M/MP		DOD		CEA	
		USIA 4		FAA	
G/PM		NSA			
G/DP				File	
				Burned	

46

POL 6 US/KENNEDY, ROBERT F.

Department of State

TELEGRAM

Tokyo 9183 6-12-68

LIMITED OFFICIAL USE 885

PAGE 01 TOKYO 09183 121439Z

42
ACTION EA 15

INFO CIAE 00, DODE 00, GPM 04, H 02, INR 07, L 03, NSAE 00, NSC 10, P 04,
RSC 01, SP 02, SS 20, USIA 12, RSR 01, AID 28, /109 W

R 120930Z JUN 68
FM AMEMBASSY TOKYO
TO SECSTATE WASHDC 886
INFO AMCONSUL SAPPORO
AMCONSUL NAGOYA
AMCONSUL FUKUOKA
AMCONSUL KOBE OSAKA
AMCONSUL NAHA
HICOMRY/OKINAWA
CINCPAC/HAWAII

LIMITED OFFICIAL USE TOKYO 9183

HICOM FOR POLAD

CINCPAC FOR POLAD

SUBJECT: REACTION TO SENATOR KENNEDY'S ASSASSINATION

1. JAPAN RECEIVED NEWS OF SENATOR KENNEDY'S ASSASSINATION WITH DEEP REGRET AT THE LOSS OF A FRIEND. FROM THE TIME OF HIS VISIT IN 1962, THE MOST SUCCESSFUL GOOD-WILL VISIT JAPAN HAS EVER HAD, KENNEDY HAD BEEN FOR JAPAN THE PERSONIFICATION OF ALL THAT IS MOST POSITIVE ABOOUT AMERICA, AND JAPAN SOMEHOW FELT THE ESTEEM WAS MUTUAL. THE SENATOR THUS HAD MORE POPULARITY THAN THAT WHICH HE INHERITED FROM HIS ELDER BROTHER.

2. IMMEDIATE REACTIONS: (A) JAPANESE HAVE LINED UP BY THE HUNDREDS AT OUR EMBASSY AND CONSULATES TO EXPRESS CONDOLENCES--TELEGRAMS AND LETTERS CONTINUE TO FLOW IN. EVENTS SURROUNDING SENATOR KENNEDY'S DEATH HAVE BEEN GIVEN FULL AND IMMEDIATE COVERAGE BY ALL MEDIA. IN NEXT FEW WEEKS, MEANING OF EVENT CAN BE EXPECTED TO DRAW ADDITIONAL COMMENTARY AND ANALYSIS. (B) SENATOR KENNEDY'S DEATH IS SEEN BY SOME JAPANESE AS THE SLAYING OF A DOVE. THEY

(1)

QUESTION WHETHER THERE WILL BE A NEW STANDARD-BEARER TO REPLACE HIM AND FEAR ANOTHER BARRIER HAS BEEN ERECTED ON ROAD TO PEACE IN VIETNAM.

3. ASSASSINATION WILL SOMEWHAT WEAKEN OUR INFLUENCE IN JAPAN. EVEN OUR FRIENDS SEEM TO BE ASKING US TO REMEDY SOCIAL ILLS THAT THEY ASSUME PRODUCED THE ASSASSINATION BEFORE THEY CAN AGAIN HAVE FAITH IN U.S. AS LEADER OF FREE WORLD. RELEVANCE TO ASSASSINATION OF ILLS THEY ARE ASKING US TO REMEDY IS FAR-FETCHED, AND MANY ASTUTE OBSERVERS WILL COME TO REALIZE THIS. HOWEVER, POLITICAL INFLUENCE OF U.S. IN JAPAN IS IN GOOD PART A MATTER OF OUR POPULAR IMAGE, AND THIS HAS RECEIVED A NEW SHOCK. ADDITIONALLY, SENATOR KENNEDY WAS CONSIDERED BY MANY JAPANESE AS SYMPATHETIC PUBLIC FIGURE, SORT OF "FRIEND AT COURT", AND HIS LOSS THUS WEAKENS ANOTHER SENTIMENTAL BOND. KENNEDY ALSO PROBABLY HELPED OVERALL BALANCE OF EMOTIONS ABOUT VIETNAM. THOUGH SOME HAWKS IN JAPAN WERE UNEASY ABOUT KENNEDY'S POSITIONS ON THIS ISSUE, HIS VOICE WAS REASSURING TO MANY. TO THIS EXTENT ASSASSINATION HAS PERHAPS SLIGHTLY HEIGHTENED UNREAL FEARS OF AMERICA'S "MILITARY ADVENTURISM" IN ASIA. HOWEVER, OVER LONG RUN, AS WE AND JAPAN MOVE TOWARD MORE COLDLY RATIONAL RELATION BASED ON REAL CALCULATIONS OF COMMON NATIONAL INTEREST (AND THIS SEEMS TO US DIRECTION WE MAY BE HEADING), POLITICAL AND SENTIMENTAL ELEMENTS MAY COME TO HAVE LESS WEIGHT. SEEN FROM SUCH LONG-RANGE STANDPOINT, ASSASSINATION WILL STILL HAVE BEEN A BAD THING FOR US-JAPAN RELATIONS, BUT NOT MAJOR DETERMINANT.

EXEMPT. OSBORN

DEPT. DISTRIBUTION

ORIGIN/ACTION

ARA 10

RS/R	REP	AF	ARA
1			
EUR	FE	NEA	CU
INR	E	P	IO
5		2	
L	FBO	AID	
	S/P	S/S	10
AGR	COM	FRB	INT
	3		
LAB	TAR	TR	XMB
AIR	ARMY	NAVY	OSD
5	3	5	34
USIA	NSA	CIA	
10	3	20	
		NSC 6	

SUGGESTED DISTRIBUTION

POST ROUTING

TO:	Action	Info.	Initials
AMB/PO			
DCM			
POL			
ECON			
CONS			
ADM			
AID			
USIS			
FILE			

Action Taken:

Date:

Initials:

(2)

DEPARTMENT OF STATE

AIRGRAM

Original to be Filed in _____ Decentralized Files.

Pol 6 US/Kennedy xR /Robert F PPB 9 UR

FILE DESIGNATION

HANDLING INDICATOR

CONFIDENTIAL

A-759

NO.

TO :Department of State

JUN 13 1968 FILE

COPY FILE-PER

JUN 13 PM 4 29

NO ACTION 6-17-68

FROM :Amembassy MONTEVIDEO

DATE: June 12, 1968

SUBJECT :Venomous Marcha Editorial on Robert Kennedy Assassination

REF :Montevideo A-705 Pol 12 UR

BEGIN UNCLASSIFIED:

The June 6 edition of the Montevideo weekly Marcha (intellectual, extreme left) carried an extraordinarily venomous, anti-U.S. editorial on the assassination of Senator Robert F. Kennedy. It was written by Carlos QUIJANO, Marcha's director.

Quijano concedes that the assassin of Robert Kennedy may not have been the specific agent of a conspiracy, but he declares that the assassination is a reflection of United States society, "which is itself a conspiracy." It is a society of "gangsters," of "lynchers of Negroes," of "Mafia thugs," of "pointless life and pointless death." It is a society which has made possible the "genocide of Viet Nam," the "lies of McNamara," "the invasion of the Bay of Pigs," the "slaughter of Santo Domingo," the "support of dictators" throughout the world. Since Americans are "taught to kill abroad," Quijano says, they quite naturally kill at home. He declares: "The United States--that diabolical power--is today the greatest danger to humanity."

Quijano says Americans are dehumanized shadows whose lives are filled with emptiness from the cradle to the grave. It is quite natural that they should resort to "drugs, alcohol, and violence."

There are occasional Americans like Robert Kennedy, Quijano says, who raise their heroic voices against certain aspects of the American system, but they tend to fall victims of its "fire," of its "violence and madness." The only possible consolation is that the American

FORM 10-64 DS-323

CONFIDENTIAL

For Department Use Only

☑ In ☐ Out

Drafted by:	Drafting Date:	Phone No.:	Contents and Classification Approved by:
POL:WHGussman:vb	6/10/68		POL:WDMcLain, Jr

Clearances:

USIS:ACHansen (substance) ADCM:NVMcCausland

☆ U. S. GOVERNMENT PRINTING OFFICE : 1966 O - 202-219 (258)

system is "condemned to disappear" as a result of its own "monstrous contradictions." Only if Robert Kennedy's death speeds the fall of the system, Quijano says, will he not have died in vain.

Quijano concludes: "Our enemy is the United States and we are at war with it. Regardless of who its next President is, that war will continue."
END UNCLASSIFIED
Comment: The Embassy has long considered Quijano a Marxist (see airgram under reference). His article on the Kennedy assassination not only confirms this evaluation, but reveals him as a psychopathic enemy of the United States. A Prensa Latina or New China News Agency blast could hardly contain more vitriol than his editorial.

The Embassy has been increasingly concerned of late over the possible long-range impact of Marcha on the minds of educated Uruguayans. Since it is well written and the only intellectual weekly in the country, many responsible, non-Marxist people read it and are no doubt swayed by its extreme leftist, anti-U.S. fare. If anything, it appears to have veered further to the left in recent months under the baton of an ever more anti-American Quijano.

Group 3

TOPPING

(6)

6/12/68

The Department of State acknowledges the receipt of note No. 8336 dated June 5, 1968 from the Embassy of Trinidad and Tobago, which conveyed a message of sympathy to Mrs. Robert Kennedy from the Prime Minister of Trinidad and Tobago.

This kind message has been transmitted to Mrs. Kennedy as requested.

Pol 6 US/Kennedy, Robert F.

Department of State,

Washington, June 12, 1968

MICROFILMED BY ES/A

/MEW

S/S-S(C)

JUN 11 1968 PM

JUN 12 1968 PM

(1)

ARA/CAR/T:DPMatthews:cjs:6/11/68

S.S-C - MEW

FORM DS-1563
12-63

DEPARTMENT OF STATE
EXECUTIVE SECRETARIAT

ACTION SLIP

(To Remain With Correspondence)

CONTROL NO. ~~1. RE.~~ 2. CAR
8336

TO
~~ARA Mr. Tull~~

DATE
June 7, 1968

SUBJECT
Ltr. to S from Trinidad & Tobago/Williams, 6/5, req. encl. mesg. of condolence be submitted to Mrs. Kennedy

ACTION

*Prompt handling is essential. Return basic correspondence with reply. If delayed call telephone extension below.

XXX For appropriate action.

For direct reply. Comeback copy required _____.

Prepare reply. A response for signature by the _____.
Clear with _____.

Prepare a _____ to _____.

Refer to White House request of _____.

Due in S/S by _____.

For your information.

REMARKS

It is my understanding that H has passed on the Prime Minister's message.

6/11/68

H confirmed that [redacted] message was sent to Mrs. Kennedy on June 6.
om.

COPIES TO

S - Mr. Shlaudeman (w/att)
H - Mr. Briggs (w/att)

MLGribble X4735
SECRETARIAT STAFF

EXT.

EXECUTIVE SECRETARIAT
DEPARTMENT OF STATE
OUT

1963 JUN 7 PM 4 28

(38)

S/S

EMBASSY OF TRINIDAD AND TOBAGO
2209 MASSACHUSETTS AVENUE,
WASHINGTON, D.C.

8336

ACTION
is assigned to
AKA

The Embassy of Trinidad and Tobago presents its compliments to the Department of State and has the honour to request that the following message received from the Prime Minister of Trinidad and Tobago, Dr. The Rt. Hon. Eric Williams, be transmitted to Mrs. Robert Kennedy:

"Greatly distressed at news of attempt on life of Senator Robert Kennedy.

Fervently hope for his speedy recovery.

Eric Williams
Prime Minister "

The Embassy of Trinidad and Tobago avails itself of the opportunity to renew to the Department of State the assurances of its highest consideration.

June 5, 1968
Washington, D.C.

12853

K/K

POL 6 US/Kennedy, Robert F.

EMBASSY OF TRINIDAD AND TOBAGO
WASHINGTON

(1)
6/5/68

Ack. 6/11/68
AKA:CAK/T
DP Matthews

1968 JUN 5 PM 6 21

JUN 5 PM 10

The Embassy of Trinidad and Tobago presents its compliments to the Department of State and has the honour to request that the following message received from the Prime Minister of Trinidad and Tobago, Dr. The Rt. Hon. Eric Williams, be transmitted to Mrs. Robert Kennedy:

"Greatly distressed at news of attempt on life of Senator Robert Kennedy. Fervently hope for his speedy recovery.

Eric Williams
Prime Minister "

The Embassy of Trinidad and Tobago avails itself of the opportunity to renew to the Department of State the assurances of its highest consideration.

June 5, 1968
Washington, D.C.

EMBASSY OF TRINIDAD AND TOBAGO
3600 MASSACHUSETTS AVENUE N.W.
WASHINGTON 8, D. C.

Office of the Chief of Protocol,
Department of State,
Washington, D.C.

1238

(18)

P02 6 US/KENNEDY, ROBERT F.

Department of State TELEGRAM

(37)

LIMITED OFFICIAL USE 374

PAGE 01 SINGAP 02210 110950Z

22
ACTION EA 15

INFO L 03,H 02,CIAE 00,INR 07,NSAE 00,RSC 01,SY 03,SCS 04,SCA 02,
FBI 01,JUS 02,PPT 02,SS 20,NSC 10,RSR 01,P 04,USIA 12,/089 W

R 110930Z JUN 68
FM AMEMBASSY SINGAPORE
TO SECSTATE WASHDC 2106

Assignment 2210 6/11/68

LIMITED OFFICIAL USE SINGAPORE 2210

SUBJ: KENNEDY ASSASSINATION

1. FOLLOWING IS REPORT AS BEING CONCEIVABLY OF INTEREST IN CONNECTION KENNEDY ASSASSINATION INVESTIGATION. ON JUNE 8 US CITIZEN JOHN A. SWEDE (PASSPORT [redacted] CALLED ON EMBASSY DUTY OFFICER TO REPORT CONVERSATION MAY 17, 1968 WITH WAITER AT AMBASSADOR HOTEL BAGDAD. DURING DINNER HOTEL WAITER APPROACHED SWEDE AND WIFE TO ASK IF THEY HAD HEARD SENATOR ROBERT KENNEDY HAD BEEN SHOT. IN SUBSEQUENT CONVERSATION WAITER ASSERTED HE HAD POSITIVELY HEARD KENNEDY SHOT IN HEAD BUT NOT YET DEAD. SAID HE HAD HEARD REPORT ON SPECIAL GOVERNMENT RADIO BROADCAST THAT DAY.

2. SWEDE INDICATED HE HAD NO REASON BELIEVE THIS PREMEATURE REPORT HAD ANY CONNECTION WITH SUBSEQUENT TRAGEDY BUT WORTH MENTIONING TO US AUTHORITIES. IF REPORT OF ANY INTEREST HE CAN BE CONTACTED IN LOS ANGELES AFTER HIS RETURN ABOUT JUNE 20. ADDRESS GIVEN AT 1631 CAMDEN AVENUE, LOS ANGELES 90025, TELEPHONE 4771989. ALTERNATIVELY MAY BE REACHED AT PARENTS' HOME 12751 MARLBORO STREET, LOS ANGELES, 90049, TELEPHONE 4720972.

GALBRAITH

37

POL 6 US/KENNEDY, ROBERT F.

Department of State

TELEGRAM

23

UNCLASSIFIED 499

PAGE 01 TEL AV 04056 111101Z

11
ACTION NEA 15

INFO CPR 02, GPM 04, NSC 10, P 04, RSC 01, SS 20, USIA 12, H 02, RSR 01, /071 W

R 111000Z JUN 68
FM AMEMBASSY TEL AVIV
TO SECSTATE WASHDC 4010
INFO AMCONSUL JERUSALEM

UNCLAS TEL AVIV 4056

ESHKOL EULOGY OF ROBERT KENNEDY

PRIMIN LEVI ESHKOL OPENED JUNE 9 CABINET SESSION WITH FOLLOWING EULOGY OF LATE ROBERT KENNEDY:
QUOTE A HORRIFYING THING HAS HAPPENED TO THE WORLD: THE ASSASSINATION OF ROBERT KENNEDY.
TWO SENTIMENTS POSSESS US: HORROR IN VIEW OF THE ACT ITSELF, AND GRIEF AT THE LOSS CAUSED TO THE AMERICAN PEOPLE AND TO THE MULTI-BRANCHED DEEP-ROOTED FAMILY WHICH HAS SERVED HUMANITY IN SUCH A GLORIOUS MANNER.
I MET HIM DURING MY LAST VISIT TO THE UNITED STATES. IN HIM MERGED A HEARTENING SIMPLICITY OF MANNER WITH GRAVENESS AND SERIOUSNESS. WE DISCUSSED WORLD EVENTS AND ISRAEL'S PROBLEMS. ONE COULD SEE FROM THE OUTSET THAT THESE MATTERS WERE NOT FOREIGN TO HIM YET HE DISPLAYED A TREMENDOUS INTELLECTUAL CURIOSITY CONCERNING THE FORGING OF A NATION OUT OF THE FRAGMENTS OF EXILES. HE FELT A SENSE OF MISSION ALSO ABOUT HUMAN PROBLEMS AND THE DEVELOPING NATIONS. THIS PERSONAL ACT OF MURDER FROM AMBUSH IS INDICATIVE OF THE DESTRUCTION OF THE SOCIAL AND MORAL FRAMEWORKD OF MAN AND HIS CULTURE.
TO THE FAMILY, THE AMERICAN PEOPLE, AND ITS DISTINGUISHED PRESIDENT WE SEND FROM HERE, FROM THE CABINET MEETING, THE PARTICIPATION OF THE CABINET AND THE PEOPLE OF ISRAEL IN THEIR TRAGEDY AND GRIEF. UNQUOTE.
BARBOUR

TEL AVIV 4056
6-11-68

(1)

UNCLASSIFIED